BIBLIOTECA CENTRALA ASOCIAȚIUNII SIBIIU
-- IAN. 2022

Taxa poștală plătită în numerar conform aprobării dir. g-rale p. t. t. nr. 70.346 938.

2 LEI

UNIVERSUL

12 PAGINI
166-1938

Redacția și Administrația: Palatul „UNIVERSUL", str. Brezoianu 23—25. Telefon Centrala: 3.30.10. Redactor responsabil EUGEN DUMITRESCU

Proprietar: „Universul S. A. Adm.-delegat STELIAN POPESCU Inscris sub No. 167. Trib. Ilfov

Nr. 166. — Anul I BUCUREȘTI. — Joi 1 Septembrie 1938

ABONAMENTE: 1 an Lei 500 · 6 luni Lei 270 · 3 luni Lei 150

Un trimis extraordinar al federației ungare de football, la București

Vor fi luate în discuție chestiuni foarte importante

Reprezentantul oficial al federației ungare de football, la București, a fost înștiințat telefonic că d. Edwin Herczog, secretarul ligii profesioniste de football, a fost însărcinat Luni, seara, de către M. L. Sz., cu o misiune specială în România.

Trimisul extraordinar al forului maghiar va veni la București astă seară sau mâine dimineață.

CE SE VA DISCUTA

Iată ce se știe în mod oficial despre vizita oficialului maghiar în România.

In privința scopului acestei călătorii nu se pot afirma multe lucruri precise.

In orice caz, reprezentantul M. L. Sz-ului și cei ai federației române vor discuta chestiuni foarte importante.

MATCHURILE ROMANIA-UNGARIA

In primul rând se vor definitiva matchurile internaționale dintre reprezentativele prime și secunde ale României și Ungariei.

Vor fi puse la punct ultimele amănunte ale întâlnirilor, cari se vor disputa la 15 și 16 Octombrie.

LITIGIILE DINTRE CLUBURI

Un alt punct, care va fi atins în discuții este acela al litigiilor existente între cluburile maghiare și românești, cari au luat naștere, mai ales, din diversele turnee ale echipelor pestane.

Se crede că aceste chestiuni delicate vor primi, acum, o soluție definitivă, care va conduce la grabnica lor lichidare.

PROGRAM INTERNAȚIONAL COMUN

D. Edwin Herczog, care este și un mare organizator de matchuri, va discuta, la București și posibilitatea unui program internațional comun.

Realizarea acestei propuneri ar însemna ca toate echipele străine, cari vor juca la Budapesta, să evolueze și la București.

Convenția aceasta are de scop, mai ales, reglementarea turneelor continentale ale echipelor engleze.

24238

...ȘI C. E. C.

Deși oficial nu se afirmă nimic în privința aceasta, **este mai mult ca sigur că se va discuta și chestiunea Cupei Europei Centrale.**

Se vor discuta în special incidentele întâmplate în matchurile dela București și Budapesta, cari au dus la scrisorile federației italiene, căutându-se să se adopte o atitudine comună.

Se va stabili de asemenea — pe cât posibil — un punct de vedere comun în cazul unei eventuale retrageri a Italiei din competiție.

UN TURNEU AL VENUSULUI

D. Herczog va face o vizită la sediul Venusului, pentru a lua contact cu conducătorii bucureșteni în vederea unui turneu al negrilor în Occident.

Se pare că acest proect mai vechi se va înfăptui de data asta.

Toate aceste chestiuni vor reține în Capitală, pe trimisul ungar cel puțin cinci zile, astfel că d. Herczog va asista la matchul România B-Iugoslavia B.

Din cauza timpului defavorabil

Concurenții circuitului Micei Antante nu au putut decola eri din Zlin

Zlin, 30 (Tel. part.). — Ploaia continuând, comisarul sportiv respectiv dela punctul Zlin, a amânat plecarea echipagiilor, spre Uzhorod-Cluj-București.

Buletinele meteorologice indicau un plafon prea jos pentru o încercare de decolare și furtună, pe tot traseul până la frontiera cu România.

Decolările se vor face, deci, Miercuri, la ora 8 de pe aerodromul uzinelor Bata, în ordinea și după programul stabilit pentru astăzi.

Concurenții vor fi deci la București, Miercuri după amiază, decolând apoi spre Belgrad Joi dimineața la ora ce se va stabili ulterior.

Din Praga, se anunță telegrafic aci, că organizația centrală a concursului a stabilit, de asemeni, ca proba de viteză să se desfășoare Duminică, — în loc de Sâmbătă

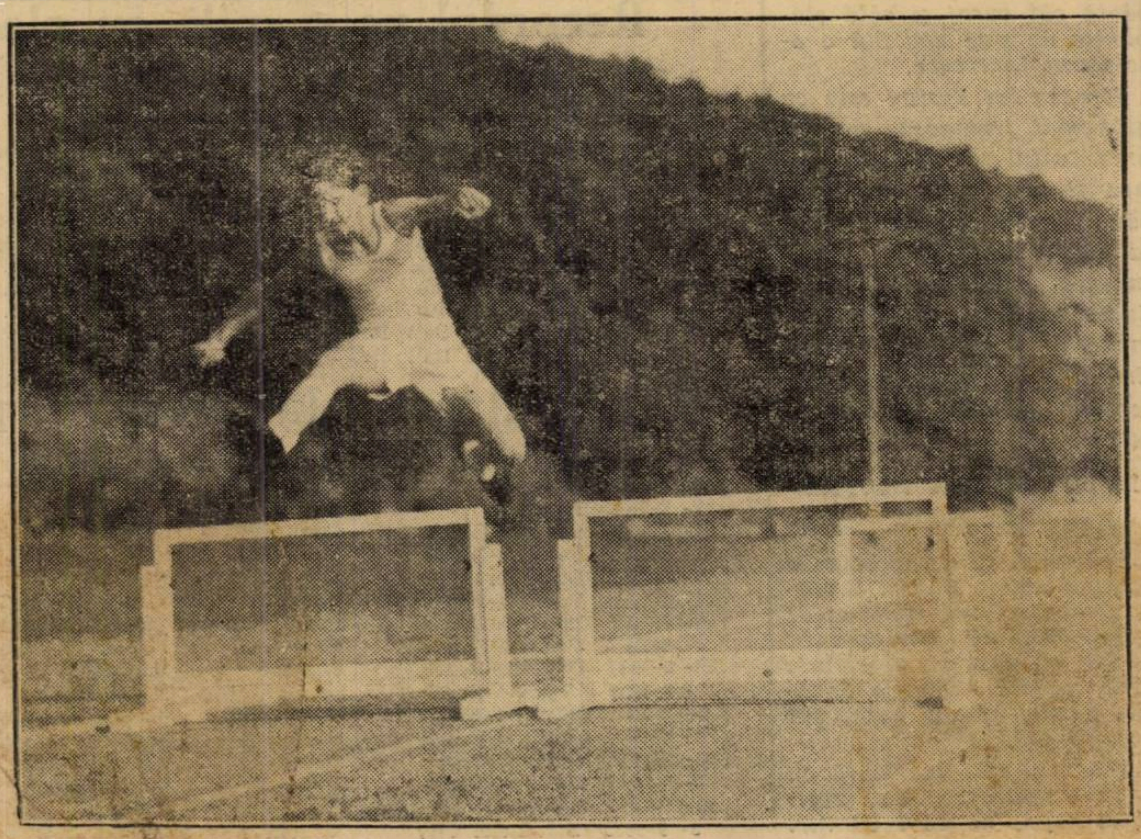

Regele Petru II al Jugoslaviei este un pasionat al atletismului

Astă seară se face

Instalarea d-lui maior Brezeanu la districtul București

Astăseară la ora 19 va avea loc la districtul de foot-ball București, instalarea noului președinte în persoana d-lui maior Gh. Brezeanu.

Instalarea d-sale se va face într'un cadru festiv prezenți fiind membrii comisiunei, arbitrii districtuali și conducătorii grupărilor.

Tot astă seară se va ține prima ședință prezidată de d. maior Gh. Brezeanu.

Toma Aurel va boxa cu Ernst Weiss la 23 Septembrie, la Berlin

Ziarul „Sport Tagblatt" în ultimul număr sosit în Capitală, publică în legătură cu activitatea lui Toma Aurel următoarele:

„Toma Aurel campionul Europei la categoria cocos boxează la 3 Septembrie la Vichy în Franța cu cubanul Raphaelito Valdez. După acest match este probabil ca la 23 Septembrie, campionul să boxeze cu Ernest Weiss la Berlin".

Informația dată de confratele vienez, în cazul când se confirmă, va căpăta o importanță capitală, dovedind că reprezentantul nostru caută să perfecteze cât mai multe matchuri, stând la dispoziția oricărui organizator care îi va oferi o bursă demnă de un campion european.

Schmidt l'a învins pe Vodicka în cadrul matchurilor de tennis inter-orașe dela Znaim (Cehoslovacia)

Praga, 30. — **In cadrul matchurilor de tennis cari se joacă la Znaim între reprezentanții orașelor Bratislava-Brno-București-Praga, jucătorul român A. Schmidt a obținut o victorie frumoasă împotriva lui Vodicka. Invinsul lui Schmidt este unul dintre cei mai buni jucători cehoslovaci.**

Rezultatele :

SCHMIDT b. Vodicka (Brno) 6:2, 6:4; Ambros (Brno) b. Fillo (Bratislava) 3:6, 6:1, 6:3; Vodicka (Brno) b. Danzig (Bratislava) 6:4, 6:4.

Marsalek, Ambros (Brno) b. Fillo, Krejci (Bratislava) 6:2, 6:3.

D-ra Merhaut (Brno) b. d-ra Strahulek (Bratislava) 6:3, 6:4.

Marsalek, Blanar (Brno) b. SCHMIDT, BERESCU (București) 6:3, 7:5.

Campionatele mondiale de tir

Praga, 30. — **Campionatul mondial de tir la porumbei de lut, care s'a desfășurat la Luhacovece a revenit lui St. Strassburger (Ungaria) urmat de Hoche (Cehoslovacia).**

In campionatul european al aceleași probe, francezul Cavroy a câștigat, după baraj, în fața ungurului dr. Lammitzer.

Dela de Chasseloup-Laubat la Eyston

Evoluția recordului mondial de viteză în automobil. In 40 ani recordul absolut a făcut un salt de aproape 500 km.

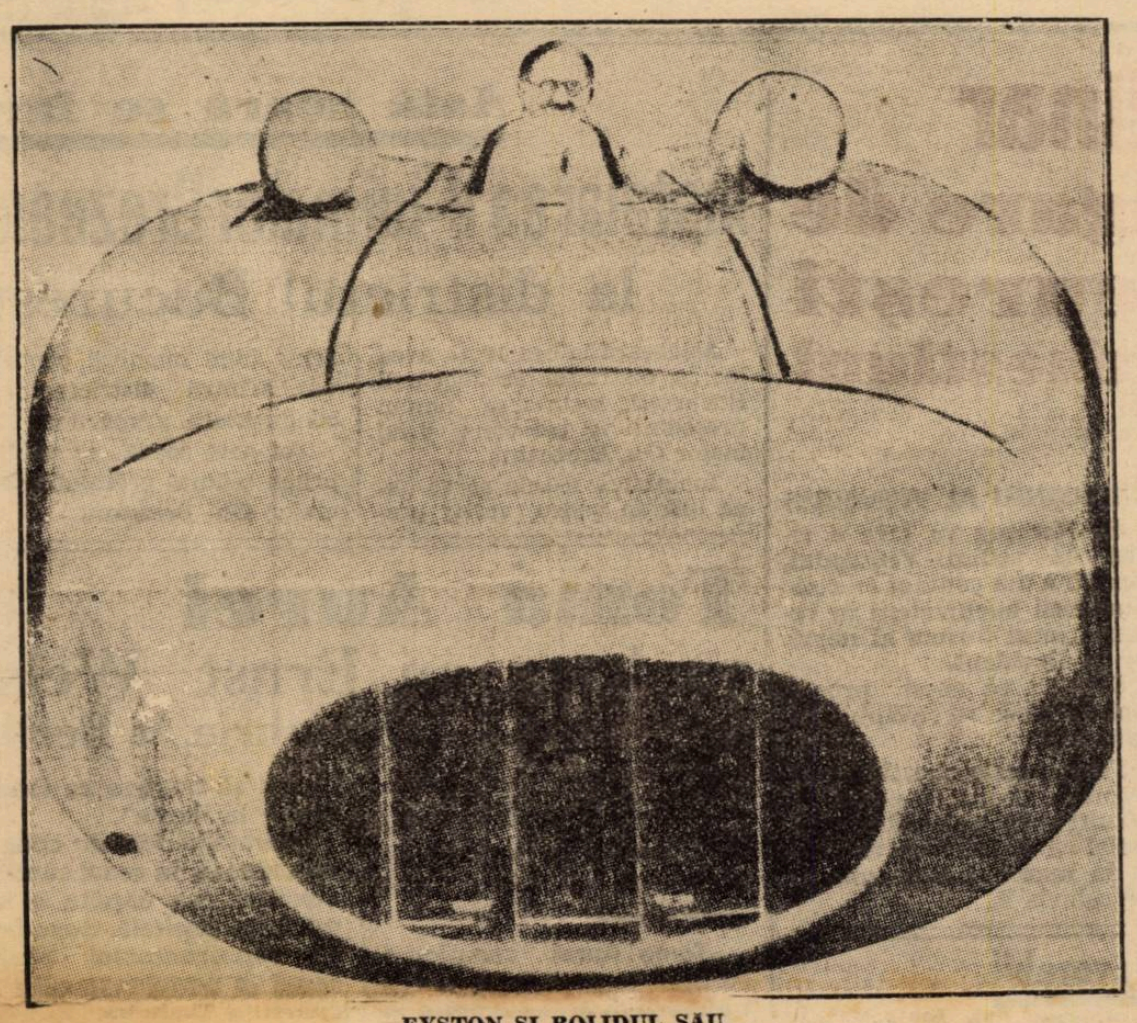

EYSTON ȘI BOLIDUL SĂU

Automobilistul englez G. E. T. Eysto neste din nou la ordinea zilei.

La bordul bolidului său „Thunderbolt", temerarul pilot și-a ameliorat propriul său record mondial de viteză absolută în automobil, realizând fantastica viteză orară de 555 km. 893.

Eyston și-a bătut propriul său record, cu aproape 54 km. pe oră. Este desigur, o performanță care întrece toate așteptările, mai puțin pe cele ale realizatorului ei, care a prevăzut-o încă de acum câteva luni.

Și se pare — Eyston a încercat să confirme prin gesturi — că isprava sa a însemnat numai o experiență și că realizatorul ei este capabil de mai mult.

Poate că, în momentul de față el se gândește la 600 km. pe oră. Și cine știe dacă pe Eyston nu-l tentează un duel cu marii ași ai aerului.

Desigur că acest lucru pare imposibil. Dar câte chestiuni importante nu au fost considerate drept irealizabile și geniul uman a isbutit totuși să le treacă în domeniul înfăptuirilor?

PERSONALITATEA LUI EYSTON

Nu se poate nega: căpitanul Eyston este un om în toată puterea cuvântului, stăpân pe nervii săi și inaccesibil descurajării. Este sigur că, orice alt automobilist afară de el, s'ar fi lăsat impresionat de faptul că, cu câteva zile înainte, defectarea cronometrului, l-ar fi privat de un record pe care îl stabilise.

Pentru cei cari cunosc bine riscurile unei astfel de încercări este normal ca o profundă descurajare să urmeze unei speranțe distrusă din cauze independente de voința celui care a pornit să transforme în realitate, un proect.

Dar Eyston care cunoaște valoarea calmului și a stăpânirei de sine nu a avut niciun moment de dificultate. A așteptat cu răbdare repunerea în stare de perfectă funcțiune a cronometrului și când s'a convins că totul este în regulă, nu a ezitat să urce în carlinga faimosului său „Thunderbold" spre a realiza formidabila ispravă.

Nu se va putea spune niciodată cât curaj și câtă stăpânire de sine necesită o asemenea încercare.

Isprava lui Eyston este cu atât mai frumoasă cu cât precedentul record îi aparținea și cu cât challenger-ul său John Cobb plecat și el la „Lacul Sărat" nu a dat măsura posibilităților bolidului lui. Deci, recordmanul mondial poate să trăiască liniștit pe avansul său, așteptând ca John Cobb să se releve.

DATE TEHNICE ASUPRA BOLIDULUI

Faimosul „Thunderbold" la volanul căruia Eyston a realizat noul record mondial de viteză absolută, este aproape același cu care în Noembrie 1937, pilotul englez a depășit, pentru prima oară, 500 km. pe oră.

Trăsura este înarmată cu două motoare englezești Rolls-Royce de câte 36 litri 582, deci, în total 73 litri 164.

Puterea acestor motoare, socotind și compresoarele este de 4700 H.P.

Trăsura este montată pe șase roți dintre cari patru sunt directrice și așezate pe un boghiu, iar două se găsesc în spate, fiind dublate.

Problema frânajului acestui bolid a necesitat multe calcule și aceasta datorită faptului că trebuia să se găsească sistemul prin care să se absoarbă marea căldură desvoltată. In cele din urmă, soluția a fost găsită și Eyston a putut să gonească fără teama de a fi părăsit de frâne.

COLABORAREA ANGLO-FRANCEZA

Este de notat că, aerodinamismul mașinei se datorește preciselor îndrumări ale francezului Andreau care a desenat caroseria și a luat parte activă la confecționarea ei.

Eyston, în perfect gentleman, recunoaște aportul industriei franceze și nu neglijează să-l scoată în evidență.

EVOLUȚIA RECORDULUI MONDIAL DE VITEZA ABSOLU[illegible]

Mai jos publicăm un tablou care rezumă etapele succesive ale recordului mondial de viteză pe kilometrul și pe mila cu plecare din loc, întrucât cele mai mari viteze au fost realizate când pe kilometru când pe milă. Dar, documentele oficiale datând numai din 1924, este necesar să rezumăm ceiace s'a petrecut înainte.

Primul record mondial datează dela 18 Decembrie 1898, când contele de Chasseloup-Laubat, a realizat, la volanul unei trăsuri electrice, 63 km. 187 pe oră. Performanța a fost stabilită la Acheres.

Un an mai târziu, tot pe o trăsură electrică, Jenatzy a ridicat la 103 km. 882 pe oră, recordul de specialitate. Dar, abia în 1902, Rolls, la volanul unui automobil Mors, a fost primul care a depășit suta de kilometri cu un motor cu benzină, realizând 101 km. 694.

In același an, la 13 Aprilie, pe „Promenade des Anglais" la Nissa, Serpollet a atins pe o mașină cu motor cu aburi 120 km. 805 pe oră.

Trei luni mai târziu, dar cu un motor cu benzină, Caters a făcut aceiași medie ca și Serpollet.

In 1904, la Nissa, pe un Gobron-Brillé, Rigolly a reușit să realizeze 152 km. 542, pentruca în 1909, la Brooklands, Hemery pe Benz să facă 202 km. 691.

Apoi a început ascensiunea, perfect de bine indicată în tabloul nostru.

RECAPITULARE

In cei 40 ani de când există, recordul mondial de viteză absolută a fost deținut de: 19 englezi, 13 francezi, 5 americani, 3 germani și 2 belgieni.

Iată cum se prezintă situația pe națiuni:

ANGLIA

Macdonald	169.000
Lee Guiness	215.250
M. Campbell	219.378
Eldridge	234.896
M. Campbell	235.217
M. Campbell	242.800
Hod. Segrave	245.149
J. G. P. Thomas	272.458
J. G. P. Thomas	275.229
M. Campbell	281.447
Hod. Segrave	326.678
Hod. Segrave	372.478
M. Cambell	395.469
M. Campbell	408.720
M. Campbell	437.908
M. Campbell	445.492
M. Campbell	484.618
G.E.T. Eyston	502.330
G.E.T. Eyston	555.893

FRANȚA

Chasseloup-Laubat	63.157
Chasseloup-Laubat	70.312
Chasseloup-Laubat	93.750
Serpollet	120.805
Fournier	123.287
Augieres	124.137
Rigolly	134.328
Rigolly	152.542
Rigolly	166.666
Barras	168.221
Hemery	176.470
Hemery	202.691
Rene Thomas	230.548

AMERICA

Vanderbilt	122.448
A. Duray	136.363
Vanderbilt	148.555
Marriott	195.652
Barney Olfield	211.264

GERMANIA

Jenatzy	66.666
Jenatzy	80.357
Jenatzy	105.882

BELGIA

De Caters	153.846
De Caters	156.521

Recordul pe o milă cu plecare din mers

6- 7-1924	Arpajon	René Thomas	Delage	25 s. 12/100	230 km. 634
12- 7-1924	Arpajon	Eldrige	Fiat	24 s. 675/1000	234 km. 794
29- 3-1927	Daytona-Beach	Segrave	Sunbeam	17 s. 665/1000	327 km. 981
19- 2-1928	Daytona-Beach	Campbell	Napier-Campbell	17 s. 395/1000	333 km. 062
22- 4-1928	Daytona-Beach	Ray Keech	Triplex-White	17 s. 345/1000	334 km. 022
11- 3-1929	Daytona-Beach	Segrave	Irving-Napier	15 s. 56/ 100	372 km 340
5- 2-1931	Daytona-Beach	Campbell	Napier-Campbell	14 s. 65/ 100	395 km. 469
24- 2-1932	Daytona-Beach	Campbell	Napier-Campbell	14 s. 175/1000	408 km. 721
22- 2-1933	Daytona-Beach	Campbell	Campbell spéc.	13 s. 23/ 100	437 km. 916
7- 3-1935	Daytona-Beach	Campbell	Campbell spéc.	13 s. 5/1000	445 km. 492
3- 9-1935	Salt Lake City	Campbell	Campbell spéc.	11 s. 955/1000	484 km. 618
27- 8-1938	Bonneville Salt Bed	Eyston	Thunderbolt	11 s. 56/ 100	501 km. 200
19-11-1937	Bonneville Salt Bed	Eyston	Thunderbolt	—	555 km. 893

Recordul pe un kilometru cu plecare din mers

17- 5-1922	Brooklands	Lee Guiness	Sunbeam	16 s. 725/1000	215 km. 250
6- 7-1924	Arpajon	René Thomas	Delage	15 s. 615/1000	230 km. 548
17- 7-1924	Arpajon	Eldrige	Fiat	15 s. 32/ 100	234 km. 986
25- 9-1924	Pendine-Sands	Campbell	Sunbeam	15 s. 305/1000	235 km. 217
21- 7-1925	Pendine-Sands	Campbell	Sunbeam	14 s. 827/1000	242 km. 390
16- 3-1926	Southport	Segrave	Sunbeam	14 s. 6849/10.000	245 km. 149
27- 4-1926	Pendine-Sands	Parry-Thomas	Thomas spécial	13 s. 213/1000	272 km. 458
28- 4-1926	Pendine-Sands	Parry-Thomas	Thomas spécial	13 s. 8/ 100	275 km. 329
4- 2-1927	Pendine-Sands	Campbell	Napier-Campbell	12 s. 79[illegible]1000	281 km. 447
29- 3-1927	Daytona-Beach	Segrave	Sunbeam	11 s. 2/ 100	326 km. 678
11- 3-1929	Daytona-Beach	Segrave	Irving-Napier	9 s. 665/1000	372 km. 4[illegible]
5- 2-1931	Daytona-Beach	Campbell	Napier-Campbell	9 s. 9/ 100	396 km. 040
24- 2-1932	Daytona-Beach	Campbell	Napier-Campbell	8 s. 90/ 100	404 km. 494
22- 2-1933	Daytona-Beach	Campbell	Campbell spéc.	8 s. 21/ 100	438 km. 490
7- 3-1935	Daytona-Beach	Campbell	Campbell spéc	8 s. 10/ 100	444 km. 444
19-11-1937	Bonneville Salt Bed	Campbell	Campbell spéc.	7 s. 42/ 100	485 km. 175
3- 9-1935	Salt Lake City	Eyston	Thunderbolt	7 s. 17/ 100	502 km. 100

FOOT-BALL

Scopul echipei naţionale secunde

de Petre Steinbach

La 4 Septembrie, România B va înfrunta reprezentativa secundă a Jugoslaviei.

Echipa a fost mai mult sau mai puţin alcătuită dar nu valoarea oamenilor şi forma lor ne interesează în rândurile de faţă.

Ceia ce vrem să remarcăm este principiul, după care a fost alcătuită echipa şi care împrumută existenţii echipei secunde un scop valabil şi mai ales util.

Raţiunea de a fi a naţionalei B este aceea de a constitui o rezervă pentru prima echipă naţională.

Este un admirabil principiu cu atât mai puternic cu cât e luat din practica vieţii de club, realitatea vitală a footballului.

Intr'adevăr, majoritatea selecţionaţilor „secunzi" sunt jucători, cari au mai apărat culorile naţionale în cadrul primei echipe.

Selecţionata nu este, firește o echipă de speranţă.

Din fericire doza de jucători tineri, cari au fost introduşi în echipă este perfect apreciată şi conformă scopului, urmărit prin crearea echipei naţionale B.

Problema alcătuirii echipei naţionale secunde se impune a fi studiată sub două aspecte.

Primul e acela prezentat de prezenţa în echipă a jucătorilor deja internaţionali şi secundul de aceea a numelor noui.

In momentul, în care acceptăm ca util scopul urmărit, selecţionarea celor consacraţi este deplin justificată.

Dacă titularii primei reprezentative nu dau satisfacţie e normal să se caute înlocuitorii lor în rândurile echipei de rezerve şi să fie preferaţi acei cari au rutina matchurilor internaţionale, care deci au mai jucat în rândurile primei garnituri.

Selecţionarea lor are de scop tocmai faptul ca aceşti jucători — pentrucă nu au o formă pretinsă de echipa A — să nu piardă contactul cu matchurile internaţionale.

Noi credem că justificarea aceasta este cu totul valabilă şi perfect încadrată în semnificaţia, ce trebue s'o aibe echipa naţională B.

Considerând cel de al doilea aspect al problemei — prezenţa în echipă a numelor noui, a speranţelor footballului românesc, trebue să menţionăm că şi ea este tot atât de bine justificată.

Şi e justificată de acelaş spirit de club, în care a fost concepută această realizare.

Aşa cum juniorii nu sunt introduşi — în mod raţional — direct în prima echipă a clubului tot astfel tinerele elemente talentate nu pot fi promovate direct în reprezentativa naţională A.

Ele trebue să facă un stadiu de pregătire, mai uşoară, care să-i facă apţi pentru matchurile primei garnituri.

Firește, au mai fost introduşi în echipa naţională A jucători tineri, dar în mod cu totul forţat.

Prin actuala concepţie de realizare a echipei secunde se înlătură neprevăzutul şi spiritul de aventură e înlocuit cu o prudenţă, care tinde să elimine performanţele slabe, datorite în cea mai mare parte inedi'ului şi improvizărilor.

Sunt încercaţi patru, cinci jucători tineri, talente, în care se pun cele mai mari speranţe.

Poate nu vor corespunde. Dar dacă vor da satisfacţie unul sau doi, footballul românesc va câştiga enorm.

In orice caz, concepţia în care a fost realizată echipa înseamnă primul pas din renunţarea la diletantism.

Azi pe arena S.T.B.

Juniorii Capitalei se antrenează cu Universul

Reprezentativa de juniori a Capitalei întâlneşte Duminică reprezentativa districtului Silistra la Călăraşi, în cadrul Cupei „V. V. Tillea".

In acest scop, bucureştenii fac intense pregătiri pentru a se prezenta în cea mai bună condiţie.

Astăzi după amiază la ora 17 selecţionata juniorilor face un prim antrenament în compania Universului, pe arena S. T. B.

Au fost convocaţi următorii jucători :

Valică II, Stănescu, Sitaru, Nicu Virgil, Titi Niculescu, Popescu M., Popescu T., Mândreanu, Mărdărescu, Cornel Niculescu Florian, Oancea, Lazăr (Metropola), Gică Popescu, (Mociornița), Georgescu (Olympia), Arsenovici (Olympia), Săndulescu Pandele (Dârlău).

Universul va alinia următoarea formaţie :

Teodorescu, Hariton, Sârbu, Puchianu II, Iordăchescu Gh., Prutu, Puchianu I, Leoveanu, Puiu Dumitrescu, Gh. Stănciulescu, Antonescu.

Toţi jucătorii trebue să se prezinte cu întreg echipamentul, afară de tricouri.

Poşta Redacţiei

Căutăm corespondenţi de specialitate în oraşele: Lupeni, Rădăuţi, Alba-Iulia, Satu-Mare, Carei, Câmpia Turzii, Mediaş şi Slatina.

Doritorii vor trimite corespondenţă de probă.

Atragem atenţia tuturor corespondenţilor noştri să ne telefoneze Duminică seara odată cu rezultatele şi formaţiile echipelor.

Albu şi Demetrovici vor deschide un birou de transporturi

Deşi în plină celebritate, Albu şi Demetrovici vor să întreprindă realizarea unui proect, care să le asigure existenţa şi după ce se vor retrage din foot-ballul activ.

Ideea aparţine lui Demetrovici şi constă în creearea unui birou de transporturi între Bucureşti şi Timişoara.

Timişoreanul are planurile gata şi cum Venus este o echipă, care nu pierde prea des, în curând vor fi adunate şi fondurile necesare întreprinderii.

Oricum, admirabilă prudenţă!

Căpuşan nu poate fi transferat la Rapid, pentrucă... a jucat în actualul campionat

S'a scris în unele ziare că un delegat al grupării Rapid a plecat la Cluj pentru a discuta transferarea lui Căpuşan.

Ştirea însă este din domeniul fanteziei. Intr'adevăr Căpuşan nu poate fi transferat la nicio grupare deoarece a jucat în actualul campionat : a făcut parte din echipa Victoriei care a învins Duminică pe Gloria la Arad, fapt care reiese şi din foaia de arbitraj.

Insă altceva este adevărat: că Victoria vrea să-i cedeze un jucător, o extremă, pe Pop II sau pe Cornea. In cazul când unul din aceştia va fi achiziţionat de Rapid, Bogdan va juca extrem stânga.

Ripensia în propagandă la T. Severin

Profitând de faptul că Duminică e zi de repaos, echipa Ripensiei a acceptat invitaţia grupării Sborul de a susţine un match de propagandă la T. Severin.

Timişorenii vor alinia o echipă complectată cu rezerve, în locul selecţionaţilor în echipele naţionale.

Juventus, Ripensia şi Victoria au căzut de acord asupra arbitrilor pentru matchurile dela 18 Septembrie şi 2 Octombrie

In cursul zilei de eri, delegaţii grupărilor Ripensia şi Juventus au cerut de comun acord să li se fixeze la matchul dela 18 Septembrie pe unul din următorii arbitri : Denis Xifando, I. Ceaurenu, Picky Kroner şi Teofil Moraru.

Tot eri, reprezentanţii Juventusului şi Victoriei au cerut pentru jocul dela... 2 Octombrie pe unul din arbitrii : Ritter, Picky Kroner şi Teofil Moraru.

De necrezut

Câteva vedete ale footballului continental vor fi angajate în Anglia, cu titlu de experienţă

LONDRA, 30. — D. Clifford Webb, cunoscutul redactor sportiv al ziarului „Daily Herald" este informat, că doi manageri a două echipe mari din prima ligă engleză, intenţionează să angajeze pentru echipele lor câteva vedete ale footballului continental.

„Managerii revoluţionari" au şi început intervenţiile necesare pe lângă ministerul muncii, arătând că fac acest pas cu titlu de experienţă.

D. Clifford Webb comentând această inovaţie, subliniază că acţiunea celor doi manageri are multe şanse de reuşită, din moment ce ei vor să facă o simplă experienţă.

Asemenea încercări, — de a angaja jucători continentali — au mai fost făcute de unii conducători ai footballului englez. Dar ele au naufragiat totdeauna din cauza intransigenţei ministerului muncii, care nu permite angajarea străinilor în Anglia.

Ziaristul englez evocă chiar un asemenea caz.

Chapman, regretatul director al Arsenalului, voise acum câţiva ani să-l angajeze cu orice preţ pe faimosul portar al „wunderteam"-ului austriac, Rudi Hiden.

Intervenţiile lui Chapman nu au putut fi realizate pe atunci din cauza opoziţiei ministerului muncii, iar Rudi Hiden, care ar fi avut cinstea de a fi primul jucător continental angajat în Anglia, a trebuit să se mulţumească... cu 29 (!) voiajuri făcute între Paris şi Londra

Matchul Luceafărul - Dacia Unirea se va juca la Obor

La 4 Septembrie divizia naţională B programează în Bucureşti matchurile Colţea-Prahova şi Luceafărul-Dacia Unirea.

Cum terenul Venus are nevoe de unele reparaţii, matchul dintre brăileni şi speranţele venusiste nu se poate disputa în splaiu.

Este foarte probabil ca partida să se joace la Obor, în program cuplat cu Colţea-Prahova.

O hotărîre definitivă se va lua în cursul zilei de azi.

Tariful de publicitate al ziarului UNIVERSUL

(CATEGORIA IV)

LINIA CORP		5
Dela 10-1000 linii	Lei	9
Dela 1000 linii în sus	„	7,50
Anunţurile colectorilor de loterii	„	10
Bilanţuri, convocări, notificări etc.	„	30
Ştiri artistice, judiciare, şcolare	„	15
Informaţiuni comerciale minim um 5 linii	„	17,50
Informaţiuni financiare minimum 5 linii	„	17,50
Informaţiuni colectori de loterii	„	20

football

● **„Universul" convoacă pentru astăzi la ora 4 d. a. pe terenul Sportul Muncitoresc toţ. juniorii şi rezervele la antrenament în vederea matchului de Duminică. Antrenamentul va fi condus de Al. Ionescu (Motor).**

● Luni seară se va întruni la F. R. F. A. comisia juniorilor. Cu acest prilej se va alcătui programu' viitorului campionat naţional.

● **Sportul Studenţesc a fost invitat pentru Duminică la Giurgiu de către grupările Acvila şi Triumf.**

● **Ujpest va juca Duminică la Belgrad contra echipei locale Beogradsky.**

● Duminică dimineaţă, două echipe ale Juventusului se vor antrena la două porţi.

● Este foarte probabil ca la 18 Septembrie, în deschidere la Juventus-Ripensia să joace juniorii respectivi.

In cazul când organizarea acestei întâlniri nu va fi realizată, atunci se va propune un match de juniori Ripensia-Macaby şi Bucureşti-Ripensia.

● **Nici până eri n'a sosit confirmarea din partea arbitrului cehoslovac Vicek care va conduce Duminică matchul România B - Jugoslavia B.**

In cursul zilei de azi, F. R. F. A. îi va trimite o nouă telegramă şi dacă nici de data aceasta nu va răspunde, atunci va fi rugată federaţia jugoslavă să aleagă pe Schneider (Pol.) sau Klein (Ung.).

⊙ *Districtul Bucureşti convoacă pentru astăseară la ora 19 delegatul grupării Adesgo împreună cu antrenorul Braun Colloman.*

● *1.500.00 jucători de foot-ball, amatori are Anglia.*

Şi totuşi tinerii jucători trec foarte greu la profesionism.

● *Pentru motive de ordin sentimental, Babinek, fostul inter de la First Viena, pe care Cannes l-a cedat echipei Rennes pentru 13.500 fr., continuă să rămână în Germania.*

Nu vrea să revină 'n Franţa decât cu condiţia să joace la Nancy.

Ale tinereţii valuri...

● *Campionatul inter ţări al Americei de Sud. se amână cu o lună din pricina dezinteresării Argentinei şi Braziliei.*

● *Managerul lui Charlton, Jimmy Seed, s'a dus în Scoţia să caute extreme tinere.*

Preferaţii sunt Robert Watson şi Albert Degnan — aripa stângă şi dreaptă dela Glencairn — un club de juniori.

Perechea costă 75.000 fr.

● *CONDUCEREA fostei grupări P.T.T. convoacă jucătorii săi la rugby, Joi 1 Septembrie 1938, ora 17, pe terenul U.F.S.R. la restaurantul „Mişu", la o consfătuire.*

Sunt rugaţi a lua parte absolut toţi jucătorii.

● *CLUBUL sportiv Socec-Lafayette, convoacă pentru Joi 1 Septembrie a. c. pe terenul A.S.C.A.M. toţi jucătorii echipelor prima, rezerve şi juniori pentru a susţine 2 matchuri amicale contra echipelor Ascam*

Prezenţa pe teren la ora 3 obligatorie pentru toţi jucătorii

Jugoslavia B şi România B

sunt de forţe apropiate primelor reprezentative

Partea dreaptă e partea forte a echipei sârbeşti. Semne de întrebare în echipa românească

Se poate afirma cu certitudine că întâlnirea dela 4 Septembrie dintre reprezentativele secunde ale României şi Iugoslaviei, nu va fi un spectacol mai puţin frumos decât cei dela Belgrad.

Pentru că între echipele secunde şi cele prime selecţionate de cele două ţări nu există o diferenţă apreciabilă de valoare.

Mai mult chiar, reprezentativele B au avantajul unei forme mai bune.

ARIPA H. A. S. K.

Incontestabil, partea forte a echipei jugoslave, este partea dreaptă, Anghelkovici, Pajevici, Medarici şi Kacian fiind cei mai în formă jucători ai teamului sârbesc.

Tânărul fundaş al S. K. Jugoslaviei a fost unul din cei mai buni oameni din matchul Belgrad-Praga iar Medarici şi Kacian, de departe cei mai buni jucători ai Zagrebului.

Pajevici, Medarici, Kacian, aripa croată a echipei iugoslave, cunoscută şi apreciată din triumfalul turneu al lui H. A. S. K. la Bucureşti, asigură formaţiei o omogenitate, care va fi cel mai mare pericol pentru noi.

De altfel, jucătorii croaţi au încrederea deplină a tuturor şi constitue garanţia eficacităţii echipei, de oarece în linia de atac activează trei jucători dela H. A. S. K.: Medarici. Kacian şi Podrasky.

INTRE CEI DOI PORTARI

Echipa jugoslavă are doi portari de valoare şi ambii cunoscuţi publicului românesc.

Titularul, Iovrici, este admirabilul goalkeapper al reprezentativei de juniori a Belgradului iar Jmara, interminabilul portar al lui H. A. S. K. are stabilite simpatii în „peluza populară".

Deşi în formaţia anunţată de federaţia iugoslavă, figurează ca titular, Iovrici, nu este exclus ca la Bucureşti să joace totuşi Jmara.

Ori care dintre ei, însă, va fi un portar foarte bun.

Şi acum, încă o caracteristică a celor doi „pivali": nici unul din ei nu a trecut peste 19 ani.

SEMNE DE INTREBARE IN ECHIPA ROMANEASCA

Aşa cum am spus la începutul rândurilor acestea, trebue să recunoaştem că jucătorii selecţionaţi în lotul naţional secund sunt în formă bună.

Firesţe, cu excepţii inevtabile pentru acest „început" destul de fericit totuşi.

Semnele de întrebare, cari există în alcătuirea formaţiei dela 4 Septembrie, nu privesc, aşa dar, forma jucătorilor ci anumite chestiuni de preferinţă.

INTRE GAIN ŞI DOBRA

Prima greutate în alegerea unui titular este aceea privitoare la postul de mijlocaş centru al echipei.

Sunt doi candidaţi în formă: Gain şi Dobra.

Discuţiile se poartă acum în jurul lor dar e aproape sigur că venusistul va fi preferat recentului „republican".

Partidele făcute de Gain în matchurile cu Juventus şi Ripensia sunt o chezăşie pentru forma şi vigoarea „înaltului" mijlocaş.

O ARIPA ORZA-BOGDAN?

Selecţionarea lui Moldoveanu nu este un act prea norocos, dată fiind forma arătată de feroviar în ultimele matchuri ale Rapidului.

Iată pentru ce cercurile competente se gândesc cu insistenţă la alcătuirea unei aripi Orza-Bogdan.

Fostul oborean ar urma să ocupe postul de inter dreapta, pentru care are reale calităţi.

Deşi această soluţie pare aventuroasă sunt foarte multe şanse ca ea să fie adaptată de comitetul federal.

ECHIPA PROBABILA

Ţinând seamă de toate cele înfăţişate până aci, este foarte probabil ca la 4 Septembrie culorile româneşti să fie apărate de următorii unsprezece jucători:

Petrică Rădulescu; Sfera, Felecan; Bărbulescu, Gain, Nistor; Orza, Bogdan, Marcu, Ştefănescu, Căpuşan.

Este o echipă bună, tânără, care poate realiza un rezultat frumos, foarte frumos.

CONCURSUL NOSTRU

Marian Crăciunescu şi Mircea Brătan — Giurgiu.

Echipa No. 1 : *Bürger, Chiroiu, Vintilă, Kotormany, Rafinsky, Bindea, Auer, Barathy, Bodola, Dobay.*

Echipa No. 2 : *David, Sfera, Felecan, Gall, Iuhasz, Lazăr, Bogdan, Nedovizenco, Marcu, Chilea, Iordache.*

Armaşu Panea şi M. George, elevi, Silistra.

Echipa No. 1 : *Sadowsky, Bürger, Variassy, Lakatos, Kotormany, Moravetz, Cucula, Bodola, Ciolac, Schwartz, Dobay.*

Echipa No. 2 : *Pavlovici, Felecan, Buibaş, Vintilă, Răşinaru, Brandabura, Bindea, Şantai, Cociuban II, P. Vâlcov, Căpuşan.*

Virgil Tropa şi Talan Enoric, elevi, Teiuş.

Echipa No. 1 : *Pavlovici, Bürger, Felecan I, Vintilă, Iuhasz, Rafinsky, Bindea, Auer, Barathy, Bodola, Dobay.*

Echipa No. 2 : David, *Sfera, Felecan I, Vintilă, Răşinaru, Bărbulescu, Onza, Ploieşteanu, Marcu, Sonny N., Gică Popescu.*

Boris Popescu, Focşani.

Echipa No. 1 : *Pavlovici, Bürger, Felecan, Vintilă, Kotormany, Rafinsky, Bindea, Bodola, Barathy, Auer. Dobay.*

Echipa No. 2 : *David, Sfera, Chiroiu, Brandabura, Iuhasz, Demetrovici, Ploieşteanu, Covaci, Humis, Schwartz, Iordache.*

Anatolie Grecianowsky. elev, Chişinău.

Echipa No. 2 : *(100/100 românească) : Sepci (P. Rădulescu), Chiroiu, Felecan I, Deheleanu, Pop III, Ciolac, Bindea, D. Schilleru, Sonny N., (Wetze) Guga, Bogdan.*

N. R. Răspundem la întrebările dv.

a) *La F. C. Lucchesse.*

b) *Da. La un trial al echipei Naţionale, prin 1934—35. In math, nu.*

Platon Corolevici, Cernăuţi.

Echipa No. 1 : *Pavlovici, Bürger, Chiroiu, Vintilă, Iuhasz, Morovetz, Bindea, Covaci, Auer, Barathy, Dobay.*

Ioan Chiribov, elev, Ismail.

Echipa No. 1 : *David, Bürger, Albu, Vintilă, Iuhasz, Rafinsky, Bindea, Barathy, Auer, Bodola, Dobay.*

Echipa No. 2 : *David, Sfera, Felecan, Vintilă, Răşinaru, Brandabura, Bindea, Moldoveanu, Cociuban II, Bogdan, Iordache.*

Stamate Masturachis, elev, şcoala elenă, Bucureşti.

Pavlovici, Bürger, Chiroiu, Vintilă, Iuhasz, Rafinsky, Bindea, Bodola, Barathy, Auer, Dobay.

Fănică Marin şi Niculae C. Marin, elevi, Bucureşti.

Echipa No. 1 : *David, Bürger, Chiroiu, Vintilă, Rafinsky, Răşinaru, Bindea, Auer, Humis, Baratky, Dobay.*

Echipa No. 2 : *Pavlovici, Bürger, Albu, Vintilă, Răşinaru, Rafinsky, Bindea, Bodola, Baratky, Auer, Bogdan.*

Tiberiu Dragomir, Sighet, Maramureş.

Echipa No. 1 : *David, Bürger, Albu, Vintilă, Iuharsz, Moravetz, Bindea, Auer, Baratky, Bodola, Dobay.*

Echipa No. 2 : *David, Sfera, Chiroiu, Vintilă, Răşinaru, Beffa, Bindea, Guga, Sepi II, Petea, Barbu II*

A. B.

No. 1 : *David, Sfera, Albu, Bărbulescu, Fieraru, Beffa, Orza, Ploeşteanu, Humis, P. Vâlcov, Iordache.*

Ionel Soreanu, elev, Constanţa.

Echipa No. 1 : *David, Sfera, Felecan, Vintilă, Kotomani, Demetrovici, Bindea, Bodola, Baratky, Petea, Dobay.*

F. C. Rapid

va juca Duminică la Focşani

Rapid a fost invitat pentru Duminică la Focşani de gruparea Vrancea. Feroviarii au acceptat invitaţia, urmând să deplaseze următoarea formaţie:

Negru; Wetzer, Roşculeţ, (Lengher); Costea, Fănescu, Rafinsky; Georgescu, Horotan, Auer, Lengher, Cuedan.

Matchurile Sp. Studenţesc-U. D. R. şi Juventus-Ripensia dela 18 Sept. nu se cuplează

După cum se ştie, la 18 Septembrie se vor disputa în Capitală 2 matchuri : Sp. Studenţesc-U.D.R. şi Juventus-Ripensia.

Aceste partide însă nu se vor cupla, din cauza unor neînţelegeri ivite între organizatori.

Astfel că matchul Sportul Studenţesc-U.D.R. se va disputa la 17 Septembrie (Sâmbătă), iar Juventus-Ripensia la 18 Septembrie.

Stânga tare?...

Duminică

Cinci ore după amiază. Arena Venus, Fast, Lume, lume...

Douăzeci şi cinci de mii de oameni.

Soarele — viaţa însăşi — împrăştie binefăcătoarele sale raze. Căldura nu poate totuşi înmuia entuziasmul spectatorilor veniţi să vizioneze, o întâlnire ale cărei antecedente indicau un spectacol grandios.

Preludiul a luat sfârşit.

Actorii au ieşit la rampă.

Privirile urmăresc, cu atenţie, pregătirile, buzele murmură numele idolilor.

Unul singur lipseşte. Cel mai vechi: Petea Vâlcov.

Astăzi, Petea e respectuos, ca mine, ca tine, ca voi toţi cei pasionaţi de foot-ball.

Petea Vâlcov, animatorul de totdeauna al Venusului, jucătorul numit, într'un moment de entuziasm juvenil: marele artist al foot-ballului bucureştean, Petea Vâlcov, ultimul stegar din trioul care a făcut ca steaua Venusului să strălucească atât de puternic — Volodea, Colea, Petea — lipseşte dela inaugurare...

Mulţimea cuprinsă în mrejele pasiunei, luată de curentul prezentului, nici n'a semnalat faptul.

Nu joacă Petea..

Un fapt banal ca ori care altul.

...Şi jocul a început. Cine are timp să se gândească la trecut, când prezentul oferă palpitaţii, clipe de extaz?!...

Venus porneşte vijelios. Înghebează atacuri periculoase

Mingea e la Demetrovici Cineva, în spatele meu, şopteşte, halucinat: „stânga tare".

O voce de îndrăgostit Intorc capul.

Petea Vâlcov !

Cu figura expresivă, achii visători, privind departe, poarta, a şi văzut faza următoare ! — striga, transportat: „stânga tare !"

Stânga! Nici în tribună Petea nu uită partea pe care atâţia ani a activat. Il obsedează.

Petea Vâlcov n'a jucat Duminică Dar inima şi sufletul lui au fost acolo, pe verdele gazonului, lângă purtători de tricouri venusiste.

Petea Vâlcov poate nu va mai apare în prima garnitură a Venusului... Insă va fi întotdeauna îndrăgostit de steaua Venusului.

AL. IONESCU

Scrisoare din Jugoslavia

Pe trei fronturi,

footballul jugoslav s'a comportat slab înregistrând trei înfrângeri

Selecționații, în majoritate, n'au dat satisfacție

Echipa Cehoslovaciei, mai bună cu 3 clase, nu-i o atracție la Zagreb!... „Națională" jugoslavă a jucat bine numai 20 de minute. Șipos, Petrovici, Glaser și Hügl cei mai buni, Dubac — „nașul" lui Bindea — și Zecevici cei mai slabi

Belgrad (corespondență). — *Duminică footballul jugoslav a fost angajat pe trei fronturi, suferind tot atâtea înfrângeri.*

Dar nu aceasta a produs nemulțumire, cât faptul că echipele selecționate n'au produs jocul așteptat.

Intr'adevăr, începând cu echipa Jugoslaviei și terminând cu cea a Belgradului, toate au jucat — în general — slab, majoritatea selecționaților nedând satisfacție.

CEHOSLOVACIA-JUGOSLAVIA 3-1 (2-0)

La Zagreb, pe terenul Concordia, echipa Cehoslovaciei a câștigat sigur în fața unei echipe care n'a jucat bine decât 20 de minute din repriza doua. In rest, tot jocul echipei s'a rezumat la acțiunile lui Petrovici, Șipoș, Antolkovici Glazer și Hügl.

Cei mai slabi au fost Dubac și Zecevici.

A surprins însă jocul modest al liniei de halfi Lechner-Jasbinsek-Kokotovici, dintre care totuși mai bun a fost primul.

Ciabrici a jucat corect, dar modest.

MODIFICARI PENTRU JOCUL CU ROMANIA

Toate aceste observații vor duce în mod cert la modificări mari în echipa care va juca Marți cu România.

CEHII IN MARI MAEȘTRI

Echipa Cehoslovaciei a câștigat — cum spuneam mai sus — sigur, grație unui joc technic și tactic — a practicat un „W" perfect executat, ceeace a făcut pe d. Kika Popovici să exclame:

„SUNT MAI BUNI CA NOI ȘI INCA CU 3 CLASE!".

...ȘI INSUCCES MATERIAL

Intâlnirea nu a dat nici succesul material așteptat. N'au asistat decât cca 8000 de spectatori, fapt care a dus la o constatare precisă: echipa Cehoslovaciei nu-i o atracție pentru Zagreb, cum a spus un oficial marcant.

Experiențele de până acum arată că doar Ungaria și Italia se bucură de grațiile publicului zagrebian.

AUTORII GOALURILOR ȘI FORMAȚIILE

Punctele au fost marcate în ordine de: Bradac (min. 19), Bican (min. 41), Șipoș (min. 51) și Senecky (minutul 65).

CEHOSLOVACIA: Buchert-Kostalek, Ctyrocky-Prucha, Boucek, Kopecky-Riha, Senecky, Bican, Bradac, Nejedly.

JUGOSLAVIA: Glaser-Hügl, Dubachechner, Jazbirșek, Kokotovici-Șipoș, Antolkovici, Petrovici, Ciabrici, Zecevici.

A arbitrat elvețianul Wütrich.

PRAGA-BELGRAD UN MATCH SLAB

La Belgrad, selecționata orașului a capotat pe merit în fața reprezentativei orașului Praga cu 1-0 (1-0) prin punctul marcat de Skala (în min. 24).

Matchul a avut loc pe arena Jugoslavia și au asistat 3000 de spectatori. Arbitru: d. Mika Popovici.

Echipa Belgradului a jucat slab, fără sistemă. Dealtfel, nivelul soccerului practicat a fost scăzut.

Singurii jucători localnici buni au fost Lukici și Bokici.

Formațiile:

PRAGA: Krauss-Kușala, Strejcek-Mourek, Svatou, Novy-Hlousek, Sedlacek, Smrz, Junek, Skala.

BELGRAD: Puchar (Jaksici)-Anghelkovici, Lukici-Knejevici, Kecikeș, Bokici, Perlici, Lach, Tomașevici, Bojovici, Casici.

ULTIMA... DURERE

In fine, la Praga, o altă selecționată locală a dispus de Zagreb cu 3-2 (2-1).

Și această selecționată jugoslavă a furnizat un joc slab, cedând la un scor de justețe; totuși, cu două minute înainte de sfârșit, rezultatul era 2-2.

Au asistat 4.000 de spectatori, punctele fiind marcate de: Zeeman (min. 20), Sobotka (min. 22), Voelfl (min. 43), Medarici (min. 64) din 11 m. și Peltzner (min. 88).

Formațiile:

Praga: **Tichy-Zactiora, Cech-Galab, Randak (Lanhaus), Poltsky-Peltzner, Simunek, Zeeman, Sobotka, Vytlacyl.**

Zagreb: **Zmara-Golac, Constantinovici-Cimermancici, Duch, Stari-Medarici, Kacjan, Lesnik, Voelfl, Solerty.**

„Schalke 04"

învinsă în „Cupa Tschammer"

Duminică s'a jucat în toată Germania primul tur al „Cupei Tschammer von Osten", în cadrul căruia s'au înregistrat câteva mari surprize.

Astfel Viktoria-Hamburg a învins pe „Schalke 04" cu 4:3 (2:0), Freiburger F. C. pe „Hannover 96" cu 3:1 (2:0), 1. F. C. Nürnberg nu a putut câștiga decât după prelungiri în fața lui Hanau cu 3:2 (2:2, 1:1).

Printre celelalte echipe consacrate germane, cari au fost învinse, se găsesc și Kicker din Stuttgart, Eintracht din Frankfurt, etc.

După Ripensia și Venus...

Juventus își va creia și el o pepinieră

Sa pare că sunt în perioada creerii pepinierilor. Ripensia de mult are două grupări pe care le întreține: Progresul și Electrica. Apoi, Venus a creat Luceafărul și acum, Juventus vrea să facă și el acelaș lucru: o pepinieră, căreia urmează să-i cedeze o parte din jucătorii săi, pentruca atunci când va avea nevoe — după ce între timp se vor fi format — să-i ia înapoi, având voe prin regulament.

In prezent, Juventus se află în posesia a două oferte, una venind din partea unei grupări bucureștene din divizia națională B (să fie vorba de Turda?...)

Deocamdată, totul este în proect, o decizie definitivă urmând să se ia după reîntoarcerea d-lui ing. Cezar Popescu, președintele Juventusului.

Comisia districtuală de arbitri București

COMUNICAT

Se aduce la cunoștința d-lor arbitri, aparținând distr. București, că sedințele săptămânale au început și se țin regulat în fiecare Miercuri și Vineri la orele 20.30.

D-nii arbitri care și-au schimbat adresa sunt rugați a o comunica secretariatului, pentru a li se face eventuale comunicări.

Arbitrii delegați la jocuri și care din orice motive vor absenta dela conducerea lor vor suferi rigorile regulamentului.

Președinte, N. Ionescu Vlad.
Secretar, Crețu Aurel

A început campionatul la Viena,

dar ploaia a stricat două matchuri

Duminică a început campionatul „Ostmark"-ului la Viena.

Dintre cele 4 matchuri programate, numai 2 au fost terminate, celelalte fiind întrerupte de o ploaie torențială.

Rezultatele:

Admira-Vienna 4:1 (3:0).

Austria-Grazer S. K. 3:2 (2:1).

Rapid-Steyr 8:2 (3:2) (întrerupt în minutul 65).

W. S. C.-Wacker 0:0 (întrerupt în minutul 20).

Amicala arbitrilor de foot-ball

CONVOCARE

Astăzi la orele 16 are loc pe terenul A. C. S. A. al doilea antrenament al arbitrilor, pentru punerea la punct a condiției fizice și în vederea jocului cu arbitri din Ploești.

Arbitrii cari nu au putut lua parte la primul antrenament, sunt rugați a se prezenta la orele de mai sus. Echipa care va înfrunta Ploești, se va forma numai din arbitrii care vor lua parte la antrenament.

C. E. C. fără Italia?

Sunt cunoscute întâmplările care s'au petrecut după eliminarea echipelor italiene din Cupa Europei Centrale.

Mai semnificativă este scrisoarea generalului Vaccaro, trasă la șapilograf și trimisă cam în aceeaș vreme federațiilor română, ungară și cehoslovacă.

Din această scrisoare întreită, dar monoformă reiese limpede amărăciunea, în mare măsură îndreptățită, a sportivilor italieni, determinată de felul prea puțin prietenesc în care echipele peninsulare au fost primite și tratate la București, Praga și Budapesta.

Această amărăciune este cu atât mai îndreptățită, cu cât cehoslovacii, ungurii și românii cari au jucat în Italia au venit cu cele mai frumoase impresii despre ospitalitatea și camaraderia italiană, fie pe terenul de joc, fie în celelalte manifestații al căror obiect au fost.

Pe noi ne-a îndurerat supărarea italienilor, mai ales că la București nu s'au petrecut lucruri prea grave, de natură a răci niște legături abia închegate.

Mai târziu s'au produs și alte fapte:

1) Declarația federației maghiare, care s'a simțit jignită de intervenția italienilor în legătură cu recalcitrantul Toldi și

2) Declarația unui oficial cehoslovac care—sărind oarecum peste cal — s'a simțit îndreptățit să creadă că actuala competiție a C. E. C-ului poate continua și fără italieni.

Noi am arătat la timp că federația maghiară n'a avut dreptate când a refuzat să trateze chestiunea jucătorului Toldi, arhicunoscut ca bătăuș și nesportiv.

E cazul acum să ne mirăm că oficialul cehoslovac a atribuit italienilor o idee pe care aceștia încă nu au formulat-o, anume retragerea lor din C. E. C.

Să ne'nțelegem bine.

Nota de interes a Cupei — cel puțin la noi — au constituit-o echipele italiene.

Cunoscând până la refuz jocul, jucătorii și echipele din Budapesta și puntând un interes relativ footballului cehoslovac, publicul românesc a venit în număr mare la partidele italo-române, pentru a asista la un joc cu tangențe multiple față de temperamentul nostru.

Spectacolele au fost de factură superioară, iar jucătorii români au avut multe de învățat din aceste ciocniri.

Nu mai vorbim de latura politică a acestor întâlniri, care aveau tocmai scopul de a menține legături calde de frățietate între italieni și români.

Și tocmai acum, când pornisem pe un drum fericit, să jucăm în cupă fără italieni?

S'a demonstrat tot aici că până acum Cupa nu și-a atins nici scopul politic, nici pe cel sportiv; iar fără italieni, credem noi, Cupa ar cădea în adevărat faliment fraudulos.

De aceea federațiile interesate ar trebui să facă tot ce este posibil pentru a evita eventuala retragere a Italiei din C. E. C.

Iar energia cu care italienii își apără demnitatea sportivă și națională, n'ar trebui să fie decât obiect de admirație pentru ceilalți componenți ai cupei, cărora nu le-ar sta rău dacă și-ar recunoaște cavalerește greșelile pentru a oferi celor jigniți reparația necesară.

VIRGIL POPESCU

Shooturi și bare

● *A. C. S. „Șoimii" în vederea antrenamentului ce-l vor face în compania meritoasei formații A. S. Justiția, convoacă astăzi Miercuri 31 Aug. la orele 16.30 pe terenul Ford (mașina 45, Floreasca) pe următorii jucători:*

Chepeț, Bomilă, Bratu, Lipu, Chiriței cu, Năstăsescu, Cionoiu, Oproiu, Lică, Dudă, Dragomirescu, Coltor, Bella, Cameniță, Dinescu, Drăgănescu, Neghină, Paior, Costoin, Sorin, Popa, Iliescu și Simionescu I, II și III.

● *A. S. C. „Vergu" convoacă pentru astăzi 31 c., ora 15 la antrenament jucătorii echipei I-a, rezerve și juniori pe terenul din spatele „Parcului-Vergu", iar la ora 8.30 seara la ședința care va avea loc la sediul din Calea Călărașilor nr. 277, pe toți membrii săi, având de rezolvat chestiuni importante.*

● Eri, fiind ziua onomastică a domnului Alexandru Eladescu, vicepreședintele grupării „negre" a fost sărbătorit de jucători, în cadrul unui banchet intim.

● *„VULTURII CARPAȚILOR" va ține Duminică 4 Septembrie a. c. prima Adunare generală ordinară și invită pe această cale pe toți membrii săi să se prezinte la data de mai sus, orele 9 dimineața la sediul său în str. Toamnei 115.*

Floreasca

INSCRIERI

SAMBATA 3 SEPTEMBRIE

V. Pr. ZELLA — 2000 metri Handicap — 19.500 lei
2000 Sorvaneţ, Friederike, Rugina
2020 Bunel, Jarvis, Pacahantos, Isabela, Guard. Girl
2040 Oswalda, Colina, Bruma II, Curier
2060 Naverno, Talaz, Venezia, Rosalinde, Dorita Mea, Torent, Peceora, Cupidon, Edith, Brebenea, Fama, Ninon
2080 Lord Petaurist, Primrose, Blondella, Lucifer II, Vivat, Prokator, Pock, Amsel
2100 Oszlan, Kanada
2120 Gretelbub, Margaret T., NeDitaro
2140 Voraus ... atat de

VI. Pr. ZVIOZDOSCA — 2000 m. Condiţie — 13.500 lei
2000 Brad, Guy Worthy
2020 Pan Worthy, Mister, Lancia, Farsa, Sultan II, Livada, Boer
2040 Handicap, Aventurier, Igor, Mura, Leu, Igen
2060 Sorvaneţ, Mura II, Makrele, Champion jr., Bunel, Jeleş, Zgomot, Olenca, II, Pikaver
2080 Benito H. P., Busuioc, Lăcrămioara, Duda, Tava
2100 Peter Worthy, Jarvis, King Worthy, Kamaa
2140 Uta

VII. Pr. ZERLINE — 1000 metri Grupă — 12.000 lei
Columbus, Cilly Hannover, Taina, Suveran, Călin, Năvalnic, Tara, Brenn, Musculiţa, Olga, Turla, Tibet, Lilia, Ialpug, Cimbric, Răsura

VIII. Pr. ZOPPOT — 2000 metri Handicap — 13.500 lei
2000 Valmaş, Mârţoaga
2020 Guy Worthy, Flăcău
2060 Tais, Lama, Diadia Lui
2080 Farsa
2100 Pan Worthy, Avanti III
2120 Primăvara
2140 Aluniş, Lancia
2160 Va-ta, Dor de Ducă, Beţiv, Geisha, Mister, Igen
2180 Hollo, Dâmb
2200 Furor, Ostaş, Brad, Oborean, Candriu
2220 Mura, Sultana, Livada
2240 Zgomot, Mura II, Handicap, Makrele, Sultan II, Elixir
2260 Bravo, Aventurier, Pikaver, Pinkerton
2280 Florita, Glonţ, Poeniţa

IX. Pr. ZIMA — 2000 metri Record — 18.000 lei
2000 Busuioc, Zalud, Peter Worthy
2020 Petruş, Sonora, Jeleş II, King Worthy, Dorka, Lăcrămioara, Champion jr.
2040 Ezer jo, Sorvaneţ, Uţa, Jarvis.
2060 Ninon, Catinca, Centaur, Bruma II, Pacahantos, Isabela, Pandur, Curier, Chic
2080 Naverno, Cupidon, Guard. Girl, Ideal, Hercegno, Talaz, Brebenea, Colina, Pock

DUMINICA 4 SEPTEMBRIE

VII. Pr. ZSOFI — 1600 metri Record — 24.000 lei
1600 Blondella, Rosalinde, Pai, Theodora, Kundri, Prokator, Edith, Stuf, Jade, Havana
1620 Quaramba, Margaret T., Citr. Gordon, Joppa Hanover, Primrose, Viitor, Napopo, Champion, Kanada, Mein Liebling
1640 Opanka, Roland D.
1640 Voraus, Amilkar, Gondolat II, Haron

VIII. Pr. MARIA FRANC — 1600 metri — Grupă — 48.000 lei
Petruş, Ezer jo, Winsome Jos., Little Orphan, Vântişor, Florita, Josedale Margot, Iubita, Tutun, Glonţ, Belşug, Poeniţa, Bravo, Ghid

IX. Pr. ZAZA — 1600 metri Handicap — 18.000 lei
1600 Leona, Ciclon, Lăcrămioara, Champion jr., Boer, Dorka, Jeleş II, Dâmboviţa
1620 Bunel, Duda, Sorvaneţ, Petruş, Sonora, Rugina, King Worthy, Kamaa, Pacahantos, Isabela, Friederike
1640 Jarvis, Guardian Girl
1660 Oswalda, Catinca, Voevod, Ţiganilor, Bruma II, Talaz, Peceora, Pleava, Colina, Hercegno, Dora Stroeva, Torent, Ninon
1680 Naverno, Dorita Mea, Blondella, Edith
1700 Amsel

FLOREASCA : Ziua XV-a, Duminică 4 Septembrie

Pr. SEBEŞ — 1300 metri Welter handicap — 18.000 lei (2 reprize)

Weekend	82½
Biribi	80
Marius	76½
Amaranthe	74
Furtuna	72½
Marcella	72
Avanti	71
Monette III	70½
Neta	69½
Cin'te ţine	69
Carmen	69
Marmara	69
Don Basil	67
Aghiuţă	64½
Loti	64½
Jessica	62½
Ştefania	62
Meşteru Manole	61½
Răzleţ	58½
Elvira	58
Naum	55½
Licurici	54
Silver Prinţ	52½
Cărăbuş	52
Baby	49½
Titirez	47
Nuţa	45

Pr. PERYZADE — 1600 metri 18.000 lei

Amaranthe	56½
Afurisit	62
Geza	58
Carmen	54½
Naum	54
Silver Prinţ	54
Baba Novak	58
Neta	56½
Weekend	60½
Glorietta	56½
Nolcică	56
Luţa	60½
Goldan	58
Frunză	52½

Pr. SETAUKET — 1200 metri 25.000 lei

P'tit Noir	57
Molda	51½
Opinka	55½
Halmei	57
Olaf	57
Cocotte	60½
Coniţa II	55½
Ciocârlan	59
Golanca	51½
Caliacra	51½
Harar	57

Pr. LENUŢA — 1800 metri 35.000 lei

Afurisit	57
Rubin	62
Baba Novak	57
Menelik	57
Glorietta	51½
Aluna	51½
Tres Pratique	57
Carthago	59
Goldan	57

Pr. SOVATA — 1400 metri Handicap — 20.000 lei

Weekend	68
Biribi	65
Hop şi Eu	61½
Amaranthe	59
Furtuna	57½
Monette III	56
Neta	54½
Carmen	54
Marmara	54
Don Alberto	51½
Aghiuţă	50
Boshko	47½
Elvira	44
Băbuca	43
Li	43
Cărăbuş	40

Publicarea greutăţilor

FLOREASCA : Ziua XIV-a, Sâmbătă 3 Septembrie

Pr. ANTIM — 1400 metri Handicap vânzare — 15.000 lei

Don Basil	64
Jessica	60½
Ştefania	60
Elvira	56½
Răzleţ	55½
Nataşa	52½
Licurici	52
Sanda	51½
Minunat	48
Acacia	47½
Baby	46½
Titirez	43½

Pr. DULAU — 1600 metri Welter handicap — 18.000 lei

Nolcică	65½
Belea II	63
Credinţa	58
Caiafa	58
Băbuca	57
Răscoala	55½
Naum	55
Sanda	54
Cărăbuş	52½
Puişor	52½
Silver Prinţ	52½
Acacia	50
Duce	45

Pr. BOHEME — 1200 metri

Bravo Mă	56
P'tit Noir	56
Molda	52½
Opinca	54½
Realist	56
Halmei	56
Olaf	56
Mazepa	56
Luţica	54½
Caliacra	52½
Golanca	54½
Harar	56

Pr. BANDIT — 1600 metri Handicap — 20.000 lei

Weekend	68½
Menelik	66½
Hop şi Eu	62
Goldan	61
Glorietta	59½
Geza	58½
Neta	55½
Cin'te ţine	55
Carmen	55
Marmara	54½
Don Alberto	52½
Spătar	52½
Aluna	52
Frunză	52
Jessica	48½
Boshko	48
Elvira	45
Băbuca	43½
Naum	42
Cărăbuş	40
Zori de Zi II	40

CAMPIONATUL CALULUI ROMÂN DE TRAP
1600 metri
A doua înscriere
1600 Adda Worthy, Domniţa Harry, Glonţ, Iubita, Nataşa, Poeniţa, Tutun, Vântişor
1640 Aventurier, Ben Hur, Brad, Champion jr., Curier, Lăcrămioara, Pandur, Voinţa, Vuet, Zvon
1660 Cupidon, Ninon

Indicaţiile noastre:

1. Cilly Hannover, Tara, Musculiţa.
2. Poeniţa, Florita.
3. Mister, Dâmb, Cavaler.
4. Glonţ, Aventurier.
5. Quaramba, Primrose, Viitor.
6. Gaby M., Draga Mea.
7. Aventurier, Ciclop, Curier.
8. Venezia, Theodora, Lucifer II.
9. Bruma II, Jarvis, Durdulia.

Hipism

Astăzi la Floreasca

32.000 lei — **CRITERIUM-UL DOI ANILOR** — **1400 mtr.**

REUNIUNEA MULTIPLELOR PUNCTE DE ATRACŢIE

A doua cursă de amatori a anului

Reuniunea vedetelor

Reuniunea pe care ne-o prezintă astăzi S. N. I. C.-ul este tot ceace actualmente se poate oferi mai mult.

Cele nouă alergări cari figurează pe programul acestei reuniuni sunt tot atâtea atracţii, promiţând să furnizeze un spectacol de cea mai bună calitate.

In fruntea programului se situează una din marile încercări ale cailor de doi ani, CRITERIUM-ul la startul căruia se vor prezenta, minus Tătăran, toate vedetele celei mai de curând venite generaţii pe câmp.

GABY M. trei eşiri publice trei victorii, RAMA II şi DRAGA MEA cele trei autentice vedete ale acestei generaţii, alături de care Grozava, Floarea şi Columbus vor căuta să se afirme, iată ce ne va oferi astăzi după amiază principala alergare a programului. Dar, pe lângă atracţiozitatea disputei dintre cei şase concurenţi, această cursă mai prezintă şi posibilitatea de a întocmi un prim clasament al fruntaşilor acestei generaţii.

Numai puţin interes stârneşte în massa publicului şi premiul VARCIOROVA, cea de a doua alergare deschisă amatorilor, în acest an. După succesul primei alergări de acest gen, ne putem aştepta pentru cea de astăzi la o şi mai frumoasă reuşită întru cât cei 9 concurenţi ce se vor alinia au cu toţii şanse de câştig.

La fel de promiţătoare ca spectacol vor fi handicapul VICTORIA şi cursa de condiţie PREMIUL VULPAŞEŞTI la startul cărora se vor prezenta o bună parte dintre vedetele trapului românesc, în frunte cu Roland O., Juaramba, Viitor, Nation, Margaret T. şi Havana.

Cea dintâi alergare a zilei, PREMIUL VRANCENI prezintă un mare interes prin prezenţa la start a ineditei CILLY HANNOVER care la antrenament dă deplină satisfacţie arătând că nu este departe de vedetele generaţiei.

Tot la capitolul verificărilor se impune citată grupa Voiteni în care vom avea ocazie să constatăm valoarea excelentului trei ani Glonţ în raport cu câţiva cai de 4 ani şi mai sus cari ştiu să meargă.

Cu alergări de atracţia celor de mai sus, cu partanţi extrem de numeroşi şi cu şanse echilibrate în mai toate alergările, reuniunea de astăzi este sortită unei reuşite din cele mai frumoase, care va răsplăti incontestabilele merite ale S. N. I. C.-ului în materie de trap.

1. Pr. VRANCENI. Dintre cei cari sunt familiarizaţi cu focul eşirei publice se detaşează Tara şi Musculiţa, iar dintre debutanţi Cilly Hannover este de departe cea mai bună. Intre Tara şi Musculiţa, valorile manifestate până în prezent, o arată pe pensionara lui Drăgotescu de puţin superioară. Totuşi noi le vom prefera ambelor pe Cilly Hannover care la antrenament arată valori sub 1.40.

Indicăm: CILLY HANNOVER, Tara, *Musculiţa.*

2. Pr. VALCELE. Dacă ne-am conduce după indicaţiile brute ale hârtiei, ar urma să conchidem că Florita, în baza acelui 1.31.5 marcat în premiul Maria Franc, ar fi o certitudine. Totuşi cum după aceia a deziluzionat în două alergări şi apoi n'a mai apărut în probele publice, îi vom menţiona şansa categorică pe care o are la calcule, dar îi vom prefera pe Poeniţa ale cărei ultime alergări au fost una mai bună decât alta.

Indicăm: POENIŢA, Florita

3. Pr. VLAŞCA. Intru cât ne găsim în faţa a nouă concurenţi foarte puţin confirmaţi, marcarea unei preferinţe este extrem de grea.

Dintre aceştia, noi vom limita alergarea câştigătorului între Cavaler, Dâmb şi Mister.

Primul, în baza valorilor maxime, ar fi cel mai indicat să-şi adjudece victoria. Cum însă ultimele lui alergări nu-l arată drept posesor al celei mai bune forme îl vom lăsa pe planul al treilea. Intre Dâmb şi Mister, ar fi de preferat cel de-al doilea care în mâinile lui Fischer se întrebuinţează foarte docil.

Indicăm: MISTER, Dâmb, Cavaler.

4. Pr. VOITENI. Aventurier şi Glonţ sunt de altă clasă decât adversarii care le vor fi opuşi în această grupă.

Aventurier care stă pe ultime valori excelente, marcate în compania celor mai valoroşi exponenţi ai patru anilor români, ar fi cel mai în măsură, dacă nu va greşi, să-şi adjudece această grupă. Cum însă este un element mult prea puţin conştiincios, îi vom prefera pe Glonţ a cărui limită de posibilităţi nu este cunoscută încă.

Indicăm: GLONŢ, Aventurier.

5. Pr. VULPAŞEŞTI. Intre Primose, Vitor — cele două revelaţii ale premiului L. A. Rousso — şi Quaramba, ar trebui să se afle în primele locuri la sosire. Intre ei, intru cât ultima a mers excelent în ultima alergare câştigată, ameliorându-şi recordul carierei, va fi indicaţia noastră. Intre Primrose şi Viitor la 20 m. prima ar cuveni să-şi ia revanşa.

Indicăm: QUARAMBA, Primrose, *Viitor.*

6. CRITERIUM 2 ANILOR. Până în prezent, cele două reprezentante ale grajdului Sterea şi Rama II s'au arătat de departe superioare celorlalte adversare şi lui Columbus. Intre ele, pensionarele grajdului Sterea sunt de preferat epei Rama II, în baza tuturor liniilor.

Indicăm: GABY M., Draga Mea.

Un pariu austriac tentant — 54.270 lei

7. Pr. VIDELE. Aventurier, Ciclop şi Curier sunt caii între cari se va petrece probabil această alergare. In baza unei recente întâlniri, Curier apare barat atât de Aventurier cât şi de Ciclop. Intre aceştia, dacă Aventurier va pleca bine dela start, credem că va putea dispune de pensionarul lui Slobozenco.

Indicăm: AVENTURIER Ciclop, *Curier.*

8. Pr. VICTORIA. Intrucât Roland D. suportă un handicap excesiv, vom limita selecţionarea câştigătorului între Theodora, Lucifer II şi Venezia. Toţi trei, prezintă aceiaşi caracteristică: o mare viteză iniţială şi un sfârşit slab de cursă. Noi vom merge cu Venezia intru cât în alergarea disputată împreună Sâmbătă, pensionara grajdului Redea Alexeni, deşi a pierdut mult teren la start s'a aflat alături de adversarii de astăzi, dintre cari Theodora credem că va fi a doua.

Indicăm: VENEZIA, Theodora, *Lucifer II.*

9. Pr. VARCIOROVA. Jarvis, Durdulia şi Bruma II ar fi caii între cari ar urma să se petreacă această alergare. Cum forma primei — care pe hârtie are prima şansă — nu ne este cunoscută, vom merge cu Bruma II care în repetate rânduri a făcut dovada unei condiţii optime. Jarvis va fi prima în măsură să profite de un eşec al fiicei lui Buchuckes.

Indicăm: BRUMA II, Jarvis *Durdulia.*

Programul alergărilor

Floreasca, Miercuri 31 August

Alergările încep la ora 15 precis

I. Pr. VRANCENI — Event cu a II-a cursă (Pr. VALCELE)
1000 metri — Performanţă
Pr. I 9000, II 2500, III 1400, IV 600 lei

G. Adem	Cilly Hanover	1000	M. Pavlic
Gh. Iordănescu	Olga	1000	G. Crainic
Grajdul Sterea	Răsura	1000	E. Fischer
B. Marcu	Taina	1000	T. Popa
N. Stănciulescu	Tibet	1000	Slobozenco
Dr. I. Pantelmon	Călin	1000	Costandache
M. Abăluţă	Tara	1020	Drăgotescu
Al. G. Fotescu	Musculiţa	1020	G. Ghinea

II. Pr. VALCELE — Event cu a III-a cursă (Pr. VLAŞCA)
2000 metri — Condiţie
Pr. I 10.000, II 2800, III 1500, IV 700 lei

N. Hodrescu	Primăvara	2020	M. Pavlic
D. V. Cristea	Diadia Lui	2020	D. Dobrescu
N. Velluda.	Beţiv	2060	I. Crotenco
Grajdul Sterea	Candriu	2060	Grăjdănescu
M. Abăluţă	Florita	2060	Drăgotescu
N. Stănciulescu	Ghimp	2080	Slobozenco
He[...]	Poeniţa	2100	I. Szabo

III. Pr. [...] cu a a IV-a cursă (Pr. VOITENI)
[...]tri — Grupa B
Pr. I [...] 2200, III 1300, IV 500 lei

Ior[...]	Avanti III	2100	D. Dobrescu
Hergh[...]eţu	Sorana	2100	Podoleacov
N. Stănciu[...]	Dar de ducă	2100	Slobozenco
Grajdul Biriaza	Pan Worthy	2100	P. Borisiac
D-na E. Ionescu	Cavaler	2100	N. Ionescu
M. Pântecan	Harry Bo	2100	G. Ghinea
Herghelia Rodica	Aluniş	2100	I. Szabo
Dr. I. Pantelimon	Mister	2100	E. Fischer
Grajdul Cem[...]	Dâmb	2100	Andreyevsky

IV. Pr. VOITENI — Event cu a V-a cursă (Pr. VULPAŞEŞTI)
2100 metri — Grupa D
Pr. I 9.000, II 2500, III 1400, IV 600 lei

G. Gavrilescu	Pinkerton	2100	Gavrilescu
M. Abăluţă	Tava	2100	Drăgotescu
V. Kurzweil	Olenca	2100	N. Gaidaev
Gh. Niculescu	Zgomot	2100	M. Pavlic
Dr. I. Pantelimon	Elixir	2100	Costandache
B. Marcu	Aventurier	2100	T. Popa
N. Vell[...]	Glonţ	2100	I. Crotenco

V. Pr. VULPAŞEŞTI — Event cu a VI-a cursă (Criterium 2-anilor)
1600 metri — Condiţie
Pr. I 14.000, II 3900, III 2100, IV 1000 lei

Herghelia Rodica	Stuf	1620	I. Szabo
Hergh. Redea-Alexeni	Primrose	1620	T. Marcu
N. Velluda	Edith	1620	I. Crotenco
Dr. I. Pantelimon	Rosalinde	1620	Costandache
N. Stănciulescu	Viitor	1640	Slobozenco
Grajdul Sterea	M. Liebling	1640	E. Fischer
Grajdul Sterea	Jade	1640	N. Gaidaev
I. Tulcianov	Havana	1640	Andreyevsky
Grajdul Buciumeni	Kundry	1660	St. Bordei.
C-sa E. Benckendorff	Quaramba	1660	N. Terehov

VI. CRITERIUM 2-ANILOR — Event cu a VII-a cursă (Pr. VIDELE) — 1400 metri — Condiţie
Pr. I 20.000, II 6400, III 3200, IV 1600, V 800 lei

G. Adem	Columbus	1420	M. Pavlic
M. Abăluţă	Floare	1420	Drăgotescu
Gh. Iordănescu	Grozava	1420	G. Crainic
Grajdul Admü	Rama II	1440	Grünwald
Grajdul Sterea	Draga Mea	1460	E. Fischer
Grajdul Sterea	Gaby M.	1460	N. Gaidaev

VII. Pr. VIDELE — Event cu a VIII-a cursă (Pr. VICTORIA)
1600 metri — Condiţie
Pr. I 11.000, II 3000, III 1700, IV 800 lei

F. Kurzwell	Sultan II	1640	N. Gaidaev
B. Marcu	Aventurier	1640	T. Popa
D. S. Dumitrescu	Sorvaneţ	1660	P. Borisiac
P. Lazăr	Sonora	1660	I. Zabelin
Herghelia Rodica.	Duda	1660	I. Szabo
N. Stănciulescu.	Legionar	1680	G. Crainic
N. Stănciulescu	Ciclop	1680	Slobozenco
D-na Ec. Ionescu	Curier	1700	G. Ghinea

VIII. Pr. VICTORIA — Event cu a IX-a cursă (Pr. VARCIOROVA)
1600 metri — Handicap limitat
Pr. I 14.000, II 3900, III 2100, IV 1000 lei

Dr. Pantelimon	Guardian Girl	1600	Costandache
Hergh. Redea-Alexeni	Venezia	1620	T. Marcu
Dr. Pantelimon	Lucifer II	1640	E. Fischer
Gh. Iordănescu	Vivat	1640	G. Crainic
Grajdul Bucoveni	Amsel	1640	M. Pavlic
Grajdul Sterea	Nation	1640	N. Gaidaev
Grajdul Buciumeni	Theodora	1660	St. Bordei
C-sa E. Benckendorff	Margaret T.	1680	N. Terehov
A. Hananel	Roland D.	1720	Grünwald

IX. Pr. VARCIOROVA — 2100 metri — Record amatori
Pr. I 11.000, II 3000, III 1700, IV 800 lei

D-na M. Neguţ	Durdulia	2120	Papagheorg.
M. Pântecan	Jarvis	2160	M. Pântecan
Florea Constantinescu	Zalud	2160	I. Braurcă
D-na S. şi N. Iaroş	Petruş	2180	A. de Vassal
Grajdul Sterea	Hercegnö	2200	Grăjdănescu
C-sa Benckendorff	Naverno	2220	B. Matak
Herghelia Rodica	Colina	2220	Lt. Georgesc
Dr. Pantelimon	Cupidon	2220	M. Petrovici
Lt. I. Trifu	Bruma II	2220	Lt. Trifu

De peste hotare...

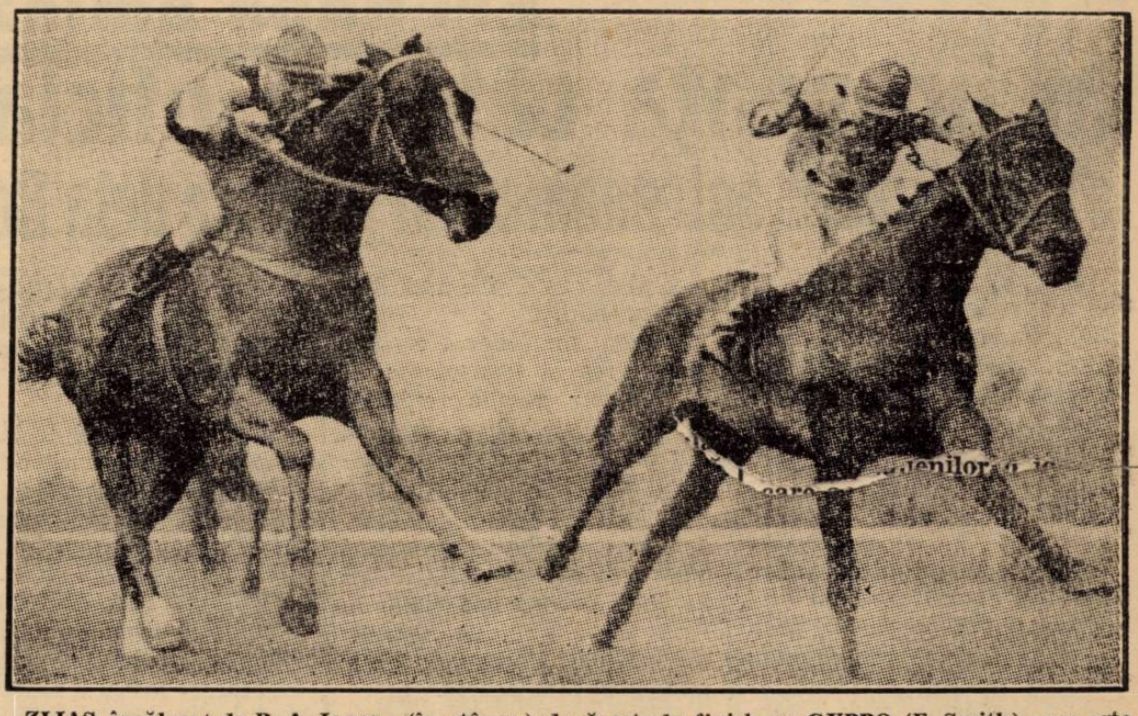

ZLIAS, încălecat de R. A. Jones (în stânga) depăşeşte la finish pe GYPPO (E. Smith) care este energic solicitat cu cravaşa

Anglia

In ziua de 26 August la Gatwick, vedeta programului a fost AUGUST HANDICAP comportând distanţa de 3218 metri adică 2 mile şi fiind alocat cu 337 souverani, ceiace revine la aproximativ 360.000 lei.

Acest handicap, a fost recoltat în comptul d-lui CHESTER BEATTY de ZENS, care a fost încălecat de R. A. JONES.

Zens, care este un fiu al lui PLANTAGO cu CANNES din CHAUCER, a recoltat o victorie comodă asupra unui lot de 6 concurenţi, dintre care cel mai periculos a fost GYPPO care a terminat la 1½ lungime de învingător. Campionul jockeylor englezi, excelentul Gordon Richards a încălecat pe cel de-al treilea sosit, Rao Sahib.

REZULTATUL TEHNIC:

1. Zens	R. A. Jones.
2. Gyppo	E. Smith.
3. Rao Sahib	Gordon Richards.
4. My Corol	D. Smith.
5. Pretorius	J. Sirett.
6. Dardanus	J. Gilbert.

ZENS este antrenat de J. LAWSON.
Câştigat : 1 jum.—6 lungimi.
Durata : 3'27"2/5.
Cota : 9/4 — 10/1 — 2/1.

Tot la Gatwick, în ziua de 27 August în fruntea programului a figurat Saint Leger Trial Stakes deschis cailor de trei ani şi alocat fiind cu 500 souveraini, adică aproximativ 600.000 lei.

Pe distanţa de aproximativ 2.414 metri, s'au aliniat la plecare numai 2 concurenţi, dintre care a eşit învingător pensionarul d-lui L. PHILIPPE, FLYON, care descinde din FLAMINGO şi ACQUIT şi este antrenat de J. L. JARVIS. La 1 jum. lungime urma armăsarul DOUBLE SPORT care primea dela precedentul 6 livre.

Franţa

La DEAUVILLE în ziua de Sâmbătă 27 August, principala alergare a zilei a fost deschisă cailor de doui-ani, PRIX DE POULE DES FOALS pe distanţa de 1000 metri şi fiind alocat cu 40.000 franci, ceiace revine la aproximativ 200.000 lei.

La startul acestei probe, au fost prezentaţi 4 concurenţi care au mers cap la cap aproximativ 500 metri. De aci, s'a desprins pensionarul prinţului Aga Khan, EMIR D'IRAN care a câtşigat de 3 lungimi asupra lui EARNEST.

Emir d'Iran, care este un fiu al lui EPINARD cu TIARA, fiind încălecat de A. Dupuit, a parcurs distanţa în timpul de 1'02"2/5

REZULTATUL TECHNIC:

1. Emir d'Iran	54 A. Dupuit.
2. Earnest	54 C. H. Senblat.
3. Lintry	54 R. Kaiser.
4. Fontenille	53 P. Villecourt.

Câştigat 26 3 — 1/2 — 2 lungimi.
Durata : 1'02"2/5. Cota : 22 — 11 — 11.

INFORMAŢIUNI

● **Alergările de trap de astăzi dela Floreasca, încep la ora 15 precis.**

● **Pariul austriac de astăzi dela Floreasca are drept miză iniţială suma de 54.270 lei. Austriacul va începe dela cea de-a 3-a alergare după program, premiul Vlaşca.**

Cum alergările zilei sunt cât se poate de atracţioase, este sigur că austriacul va cunoaşte o animaţie foarte mare şi că va ajunge probabil la 75.000 lei.

● *La secretariatul S. N. I. C.-ului se fac astăzi retrageri pentru alergările de galop din zilele de Sâmbătă 3 şi Duminică 4 Septembrie.*

● *Tot astăzi la secretariatul S. N. I. C.-ului se fac retrageri şi pentru alergările de trap din zilele de 3 şi 4 Septembrie.*

● **Astăzi la Floreasca vor fi eşarfaţi :**

JADE în premiul **VULPAŞEŞTI** fiind grajd cu **Mein Liebling. COLUMBUS** în **CRITERIUM-UL DOI ANILOR** fiind cuplat cu **Rama II. DRAGA MEA** în acelaş premiu fiind grajd cu **Gaby M. LEGIONAR** în premiul **VIDELE** unde este grajd cu **Ciclop. QUARDIAN GIRL** în premiul **VICTORIA** fiind cuplată cu **Lucifer II.**

● La pariul oraş din str. Matei Millo nr. 2 se primesc pariuri martingale şi simple.

CICLISM

Eri după amiază

In prezența câtorva oficiali

s'a reînceput antrenamentul pe pista dela Belu

Duminică, 4 Septembrie, se va redeschide pista dela Belu, odată cu prima reuniune ciclistă din acest an. Faptul redeschiderii velodromului prezintă o însemnătate deosebită pentru mișcarea noastra ciclistă atât de săracă în acest an în alergări pe pistă.

Insă faptul își mărește importanța prin aceea că deși nu se vor prezenta bulgarii — fapt de care ne ocupăm în altă parte a ziarului, — se va desfășura mult așteptata revanșă între Carlo Giordani și „Costea" (Tudose).

Ținând seama de acest considerent precum și de faptul că de aci încolo și până toamna târziu, cât va îngădui vremea vom avea reuniuni pe pistă, se cuvine accentuat că pedala va înregistra în acest sfârșit de sezon, o înviorare bine venită.

PRIMUL ANTRENAMENT

Pista dela Belu zace liniștită și aproape pustie în bătaia unui soare foarte viguros pentru acest început de... sfârșit de sezon.

E abea ora 4 și e încă destul de cald.

Totuși un federal e prezent, gras și transpirat: d. N. Chircu, care a renunțat la siesta de după amiază, dornic să supravegheze ultimele lucrări ale pistei și primul antrenament.

Câțiva ciclişti proaspeți veniți în ale pedalei, se învârtesc de zor pe pistă, în timp ce alături pe terenul de foot-ball a început antrenamentul la o poartă.

Către ora 5 își fac apariția vedetele: Tudose, masiv și... foarte leneș astăzi, Dinu, „bull-dog" și cu „fixionomie" de chinez, Țapu gălăgios ca de obiceiu, M. Steinhardt proaspăta revelație a vitezei, și alții.

Incepe apoi goana în corpore. Tudose a luat o droaie de „inferiori" și-i învață cum se aleargă pe pistă și mai ales cum se face schimbul în viraje.

Soseşte, interminabil de lung și ca întotdeauna dezordonat, W. Agaton, cu o pedală lipsă din care n'a mai rămas decât fusul.

E o notă rușinoasă din parte-i. Cu atât mai inadmisibilă, căci dacă îți poți petrece vacanța la Bușteni poți găsi, firește, trei poli să cumperi o pedală.

Dacă nu, atunci te lași de sport, căci nu e deloc frumos pentru un viitor student — să se comporte astfel.

ACCIDENTUL LUI DINU

Angajat prea tare într'un viraj, într'o iuțeală de peste 50 km. pe oră, i-a sărit cauciucul din spate și Dinu a fost trântit pe betonul virajului.

S'a ales cu serioase leziuni la coapsă, genunchi, glesnă, antebraț și umăr.

S'a constatat că „Doyau"-ul fiind vechi și uzat, deci inapt virajelor, a sărit de pe geantă provocând căzătura.

PISTA

Virajele sunt aceleași.

Liniile drepte însă mai necesită o serioasă bătătorire cu compresorul căci sunt încă într'o stare care aduce a... sosea națională negudronată.

D. N. Chircu ne-a informat că în fiecare seară va fi bine stropită și a doua zi dimineața bătătorită.

CATEVA DATE

Federalul mai sus citat cronometrând băeții a reținut următoarele date.

Tudose, în două încercări, consecutive, a stabilit pe 200 m. timpul de 13 sec. 4/5.

Dinu pe un tur (570 m.) a realizat constant 45 sec. 4/5; iar Steinhardt pe 200 m., a întrebuințat timpul de 14 sec. 1/5 și 14 sec. 3/5.

Târziu spre seară a sosit și ex-campionul M. Antonescu, actual federal, grav și cu aer de vechi profesor care parcă spunea depe catedră cotidian și imperativ „bună ziua băieți, stați", — și s'a apucat să cronometreze și el băeții.

Mai mare plăcerea să-i fi văzut pe cei doi federali cronometrând și apoi încingându-se la discuții pe chestia unei cincimi de secundă.

MATCHUL BORONEAȚA —GR. GEORGESCU

Sub seară s'a petrecut „numărul de încheere al zilei: matchul Boroneață—Gr. Georgescu

Incărunțitul „papa Boroneață" și „Nea" Grigore, au luptat pe viață și pe moarte, la mijloc fiind un impunător și gastronomic trofeu: două halbe.

Pe care firește le-a dat Boroneață căci cei 43 ani ai săi au cedat în fața adversarului cu 10 ani mai tânăr.

...și ceața serii s'a lăsat deasă peste velodrom, încheind prima zi de antrenament.

— em. i. —

„Match"-ul Rusciuk-București

a fost amânat

Totuși reuniunea de redeschidere a pistei va avea loc. Programul zilei

Forul nostru de specialitate a fost chemat telefonic aseară de către forul ciclist din Rusciuk.

Vecinii de peste Dunăre și-au exprimat regretul de a ne face cunoscut că, cicliștii localnici, fiind invitați să participe la o festivitate dela Sofia, se văd nevoiți să amâne deplasarea pentru una din Duminicile următoare, probabil 11 Septembrie sau mai sigur 18.

Scuzându-se pentru știrea destul de puțin plăcută, pe care ne-o aduc, — bulgarii au ținut să accentueze că doresc foarte mult să ne întoarcă în chiar luna care vine, vizita pe care le-au făcut-o la 21 August.

Cu toate că bulgarii nu se vor alinia la startul probelor de Duminică, totuși reuniunea de redeschidere a pistei se va desfășura, ea având astfel numai un caracter național, cu următorul

PROGRAM

Cursă pentru începători pe 20 tururi:

Cursă de eliminare pentru categoria III:

Cursă americană pentru categoria I și II. pe 20 tururi;

Cursă de viteză pentru categoria I și II;

Cursă de urmărire pentru categoria I și II.

INSCRIERILE,

se primesc până Vineri la orele 20 la sediul „F.R.S.C.", calea Victoriei 29, etajul III.

REVANȘA GIORDANI-TUDOSE

In lipsa bulgarilor „clou"-ul zilei îl va constitui întâlnirea de mare interes Giordani-Tudose.

Intâlnirea va avea caracterul unei revanșe pe care învingătorul de Duminică trebue s'o acorde neapărat lui Tudose, o absență a sa neputând fi scuzată prin nici un argument.

CARLO N'ARE „MAȘINA"

Este știut din cele scrise în numărul de eri că Giordani a fugit Duminică pe „velo"-ul ex-campionului Mișu Antonescu, deoarece el n'are material special pentru pistă.

Ținem să precizăm cu acest prilej că ne surprinde tare faptul că „A.C.S.A." sub culorile căreia aleargă — Giordani, — n'a găsit de cuviință să-i procure o „mașină" specială excelentului sprinteur.

E un punct căruia noi nu-i găsim explicația și deci nu mai insistăm asupra lui.

VOLLEY BASKET-BALL

C.F.R-ul va juca Duminică la Galați

Meritoasa echipă bucureșteană, C. F. R., a perfectat un nou turneu de propagandă în provincie.

De data aceasta centrul ales este Galațiul unde a mai disputat o partidă în primăvară în compania grupării locale „Siretul" de care a dispus cu mare greutate.

Duminică 4 Septembrie va juca tot cu Siretul.

In vederea acestei partide C. F. R.-ul va deplasa următorul lot de jucători:

Nae Alexandrescu, Paul Pârvulescu, Tache Iatropol, Gh. Millio, Traian Vasilescu, Mircea Tomescu, Mișu Prunescu.

Localnicii vor opune o echipă formată din următorii jucători disponibili: Corneliu Ștefănescu, Louis Musea, Drăghicescu Gr., Cristescu Gh., Mircea Ștefănescu, Catz H., Cioară Alex., Picoș Virgil, Dumitrescu F., Friș M. Partida se anunță extrem de disputată, localnicii arzând de dorința unei revanșe asupra C. F. R.-ului.

Dela coș... la fileu...

V. S. C.-ul începe antrenamentele la 1 Septembrie pe terenul A. C. S. A., sub conducerea d-lui Florin Brătan.

Gruparea din „Hala Traian" anunță pe lângă revenirea lui Prunescu și M. Marinescu dela C. F. R. și câteva achiziții dela O. C. B.

Astfel vor beneficia de serviciile lui Cristi Rădulescu și Frantz.

❖

V. S. C.-ul va ține adunarea generală Marți 6 Septembrie la ora 18, iar în caz că nu se prezintă numărul de membri prevăzuți în statute, la ora 19 se va ține cu ori ce număr de membri prezenți.

✱

„Venus", echipa de volley, care a activat cu succes în cupa „Inainte" se va înscrie și în noul campionat.

De remarcat că echipa va fi formată numai din tineri care activează și în secția de atletism.

Farma Club începe antrenamentele Marți 6 Septembrie pe terenul Sportul Studențesc, sub conducerea d-lui Fl. Brătan.

Tot odată anunță înființarea unei echipe masculine, care va activa în acest sezon la categoria noilor înscriși.

✱

DIN BELGIA: Cu ocazia expoziției internaționale din 1939. se va disputa la Liege (Belgia) un mare turneu internațional de basket-ball.

In vederea acestui turneu au fost invitate până acum federațiile următoarelor țări: Italia, Elveția, Anglia, Franța, Germania și Luxemburg.

Acest turneu s'a disputat în trei zile: 22, 23 și 24 Iunie.

✱

DIN FRANȚA: F. G. S. P. F. federația franceză care organizează cupa „Patros" (campionatul al doilea al Franței) are afiliate nu mai puțin de 60 cluburi.

SPECTACOLE

CAPITOL: Arsene Lupin.
CARLTON: Mireasa Fugară, cu Ann. Sothevn și Gene Raymond. Jurnal nou Fox.
REGAL: Scandal fără motiv și Jurnal Paramount.
SCALA: Primejdia și Jurnal Paramount.
ELYSE (Plafonul deschis): Reluarea
ROXY: Arsene Lupin.
TRIANON (Sala-Grădină): Reluarea marelui succes „Locotenentul invizibil" (Porucic Kije) și Jurnal Paramount.
ILEANA: Bețivul și Spovedania.
ODEON: Petru cel Mare și Dama de pică.
PARIS: Părinții de azi și O crimă fără importanță.
TOMIS: Un cântec pentru tine și Țara fără lege.
VENUS: Pensionul Țarinei, Casa strigoilor și Funeraliile M. S. Regina Maria.
VOLGA: Valea blestemată și Surâsul seducător.
REX: Maman Colibri și Fără zestre.
MARCONI: Alibiul D-rului Tindal și Spectrul scaunului electric.
CITY (Bul. Carol 21): Sclavii Onoarei și Spovedania.
DACIA: O anumită femeie și Un băiat timid.
FEMINA (plafonul descoperit): Veninul și completare.
FILANTROPIA-Kiseleff: Romeo și Julieta, Mâinile lui Orlac și Jurnal Fox.
LIA: O noapte în Shanghay și Domnița din Câmpina.
AMERICAN: Paramata (Inchisoarea femeilor) și Divorțul Doamnei X.
NERO (Șerban Vodă): Mary Dugan e vinovată? și Patrula de noapte.
CORSO: Băeți în uniformă, Jurnal și completare.
MODEL: Steaua Norocului și Piratii.
MARNA (Griviței 80): Alibiul și In slujba inamicului.
SPLENDID: Aur și femei și Pensiunea artistelor.
VOLTA BUZEȘTI: O crimă fără importanță și Părinții de azi
BARCELONA: Doctor Socrate, Borneo și Tom și Buster la cabaret.
FLORIDA (sală și grădină): B-dul Ferdinand 118: Victoria, Suverana Angliei și Stăpânul
LOLICA: Ultima misiune a Macului Roșu și Floarea pe ghiață.
FORUM: Cuceritorul și Ciclonul.
OMNIA: Robinson Crusoe, operă completă.
DIANA: Misiunea Brigăzii 41 și Legiunea neagră.
ATENEUL TEI: Domnița din Câmpina, Drumul spre frontieră și Funeraliile M. S. Regina Maria.
RAHOVA: O lacrimă ascunsă și Demonii mărilor
SAVOY: Suflete pe mare și Guliver în țara piticilor.
GLORIA: Incurcă lume și O tragedie în zăpadă.
TRIUMF: Abuz de încredere și Suflete pe mare.
MILANO: Prizonierul din Zenda și Secretarul Dr. F.
LUCIFER: Căpitan Benoit și Aventurierul din Paris.
IZBANDA: Diamantul Sultanului și Ingerul.
ȘIC (B-dul Mihail Ghica 115): Ultima misiune a Macului Roșu, Băetana și Funeraliile M. S. Regina Maria.
UNIC (Piața Filantropia): Parnell și Califul din Bagdad.
ORFEU: Trecutul nu iartă, Amprente digitale și Funeraliile M. S. Regina Maria.
LILLY, sală și grădină (calea Rahovei 236): Primejdie de moarte, Clipe de rătăcire și Trupa Crinoza și Cretulescu.
AIDA: Greșeli ce nu pot fi iertate și Sing-Sing.
EDISON: Copii de vânzare, Mi-e viața în pericol și trupa Georgescu Iași.
ASTRA (Str. Șerban Vodă 96): Farmecul Bohemei, Diavolul Alb și trupa Georgescu Iași.
CARMEN: Misterul camerei obscure, Colierul blestemat și Micky Mause.
IACHE: Căpitanii curagioși și Valetul de cupă
NISSA: Când o spioană iubește și Mazurka Albastră.
FRANKLIN: Domnișoara mama mea și Magnolia.

SPORTURI MECANICE

Mâine se închid înscrierile pentru cursa de coastă dela Sinaia

Starturile motocicliste vor fi mai numeroase decât cele automobiliste

Duminică se dispută la Sinaia, a doua cursă de coastă contând pentru campionatul de munte al Europei.

In regia Automobil Clubului Regal Român şi Federaţiei Române de Motociclism, această întrecere înfiinţată din Inalta dorinţa a M. S. Regele Carol II, făgăduieşte să prilejuiască acelaş frumos spectacol ca şi precedentele ei ediţii.

Cursa de coastă dela Sinaia se dispută anul acesta, pentru a patra oară şi ea a fost ilustrată, în trecut, de performanţele celor mai de valoare alergători ai noştri.

Astfel, pe palmaresul probei automobiliste figurează numele piloţilor: ing. Jean Calcianu (de două ori, Iorgu Ghica şi Mihail Sontag, secundul fiind recordman al coastei.

La motociclete şi-au inscris numele pe trofeul pus în joc: B. B. Assan, Ştefan Popp, Teo Kunz şi Paul Vasilescu, recordul probei găsindu-se în mâinile penultimului, fost campion naţional de coastă.

INSCRIERILE SE INCHID MAINE, DEFINITIV

Până la 25 August, organizatorii au primit înscrieri cu taxă simplă, iar înscrieri cu dublă întrare se mai primesc până mâine seară la ora 20, dată după care A. C. R. R.-ul şi F. R. M.-ul nu vor mai admite nici o adeziune.

CONCURENŢII INSCRIŞI

Până aseară, când ne-am adresat A. C. R. R.-ului spre a-i cere amănunte în legătură cu alergarea de Duminică ,numărul automobiliştilor înscrişi nu era prea mare.

Se crede însă că, în cursul zilelor de astăzi şi mâine, rândurile celor cari vor lua plecarea se vor îndeşi.

Actualmente lista celor cari şi-au prezentat adeziunile are următoarea înfăţişare:

AUTOMOBILE SPORT

Willy Rautenstrauch, B. M. W.; Michael Sontag, Bugati; Renatto Ferrero, Ford; Ion Zamfirescu, Hotchkiss; Dr. Titu Manicatide, Fiat; William R. Young, B. M. W.; Constantin Săvescu, B. M. W.; A. G. G. de Chastelain, B. M. W.; Carol Lautmann, Fiat.

AUTOMOBILE CURSE

Michael Sontag, Bugatti; ing. Jean Calcianu, Steyr; Petre Cristea, B. M. W.; Michael Sontag, Maserati.

MOTOCICLETE SPORT

Eugen Paraschivescu, B. M. W.; Andrei Szekelly, Budge; Constantin Voluntaru, B. M. W.; Marin Dobriţă Pasablega, O. K.; Tănase Cârnu, Victoria; Vasile Munteanu, Guzzi; Oswald Connerth, D. K. W.; Wilhelm Richter, Norton.

MOTOCICLETE CURSE

Nicolae Ionescu-Cristea, Norton; Ion Popa, Norton; Teo Kunz, Ariel; Nicolae Nicolici, I. R. A.; Erich Lautmann, Budge; Teo Kunz, N. S. U.; Lazăr Georgescu, N. S. U.

MOTOCICLETE CU ATAŞ

Otto Pfennings, Zundapp; Lazăr Georgescu, N. S. U.

O idee... graţioasă

Organizatorii au scornit o idee ingenioasă.

Pentru a împărţi în tabere egale publicul temperamental de sub soarele focos al Mediteranei au recurs la următoarea stratagemă.

Echipe de câte şase graţioase signorine — din organizaţia „Dopolavoro" — au fost afectate fiecărui alergător, străin sau indigen. Şi vom vedea cum graţioasele suportere au fost literalmente... afectate, atunci când eroul lor nu reuşea să se impună în ritmul îndrăcit al cursei. Şi cum fiecare grup de fete — şi este lesne de înţeles — a reuşit să-şi formeze propria lor galerie, publicul a fost foarte bine distribuit şi nici un concurent nu a fost trecut cu vederea.

La început a condus cursa Lang, şi grupa lui — care îl condusese până la start — jubila. Pe urmă germanul Caracciola trecu în frunte şi graţiile din San Marco implorau Sfânta Fecioară pentru norocul său. Când marchizul Trossi făcu din rândurile din urmă un salt impetuos către primele locuri, fetele lui scoaseră ţipete de bucurie cari clătinară întreaga tribună. Dar marchizul şi curând din cursă şi resemnat se retrase pe iachtul lui, la cincizeci de metri în largul mării.

„San Marco" acuma se tânguia. Caracciola eşise din cursă pentru a lăsa lui Lang şi echipei lui conducerea. In turul 37 Lang se opri pentru schimbarea cauciucurilor şi grupa „Vetreria Italiana", pe care o vedem fotografiată mai sus, scoase un ţipăt de bucurie. Ele erau câştigătoarele. Adică Manfred von Brauchitsch.

Presimţiri bune nu avea însă Manfred. Fusese ajutat fără voia lui pe parcurs şi regulamentul nu voia să ţină seamă de nimic. Nici chiar de plânsetul fetelor cari întretimp, în hall-ul hotelului, aflaseră tragedia eroului lor. „Manfredo, Manfredo!" se jeluiau italiencele. Degeaba

Şi în acelaş timp, graţiile lui Lang nu plângeau mai puţin, în necunoştinţa de cauză.

Să nu vă apucaţi să spuneţi că aceasta se numeşte simpatie „dirijată", pentru că ideea este cel puţin tot atât de graţioasă cât „uneltele" ei.

Un grup de tinere susţinându-şi favoritul

Italienii redeschid focul

După încercări îndelungate, firma Guzzi a reuşit să pună la punct motorul de 250 cmc. cu compresor. Maşina va apare pe circuitul rutier al autodromului Monza, unde la 4 Septembrie are loc „Marele Premiu al Italiei". Trei din aceste noi modele, cu Pagani, Tenni şi Sandri vor să facă viaţă grea „maestrului" Kluge şi DKW-ului în general.

200 MILE PE BROOKLANDS

Din 29 partanţi 12 au terminat cursa de 200 mile pe Brooklands, cu următorul rezultat: 1. Wakefield (ERA 1500) cu media 114,2 km. pe oră ; 2. Prinţul Siamez Bira (Maserati 3000); 3. Lord Howe (ERA 1500).

Cursa organizată de tânărul şi plinul de iniţiativă Junior Car Club, pe circuitul „Campbell", adică circuitul rutier întortochiat în legătură cu autodromul Brooklands, s'a soldat cu un succes deosebit.

Bira a condus până la turul 41, când fiind obligat să oprească pentru alimentare la boxă a fost depăşit de Wakefield. In turul 78, acesta din urmă, cu un avans de 40 secunde a oprit, a alimentat în 10 secunde şi cu toate eforturile lui Bira a terminat în învingător cele 38 ture.

Raymond Mays (ERA 1500) care la antrenament fusese cel mai rapid, parcurgând turul de 3,65 km. în 1 min. 49,2 sec. (120,2 km. pe oră) a fost silit să abandoneze.

Ştiri automobilistice

La 10 Septembrie va avea loc cursa de coastă Shelsley Walsh, în care protoganiştii sunt A. F. P. Fane — învingătorul lui Petre Cristea dela Gross Glockner — şi Raymond Mays. Ii vom urmări.

INCORIGIBIL

Sir Malcolm Campbell, fostul recordman de viteză absolută în automobilism şi actualmente în domeniul bărcilor cu motor, se va deplasa din nou la Salt Lake.

De data aceasta însă nu pentru plaja de sare şi nisip pe care a dus-o la faimă mondială (omul sfinţeşte locul) ci pentru lacul însuşi.

El vrea să incerce să-şi doboare propriul record cu barca-automobilă, record pe care actualmente îl deţine cu 208 km. pe oră.

RECUNOŞTINŢA ALBIONULUI

Dick Seaman, învingătorul Marelui Premiu al Germaniei, va fi sărbătorit de Royal Automobile Club, drept primul englez care a câştigat vreodată această cursă şi al doilea care să fi avut o victorie în marile curse continentale. Primul a fost regretatul Segrave, câştigătorul Grand Prix-ului Francez din 1923.

ALPINISM CU MOTOR

Guido Corti pe o motocicletă militară a străbătut, pentru prima oară, pasul Cevedale, la 3270 m. în Alpi. Aceasta ne aduce aminte de ascensiunile lui B. B. Assan, făcute prin 1927 pe vârful Omul, cu o motocicletă Triumph.

Nautice

Reuniunea internaţională de nataţie dela Muenchen

München, 30. — **Cea de a doua zi a meetingului internaţional de nataţie s'a terminat cu următoarele rezultate :**

200 m. SPATE: **1. Schlauch (Germ.) 2:38,7; 2. Neunzig (St. U.) 2:44,2; 3. Erdélyi (Ung.) 2:47,4.**

100 m. PIEPT : **1. Balke (Germ.) 1:11,4; 2. Angyal (Ung. 1:11,7; Schulte (Germ.) 1:15,8.**

200 m. LIBER : **1. Jaretz (St. U.) 2:18,6; 2. Borg (Suedia) 2:19,2; 3. Grof (Ung.) 2:20.**

ŞTAFETA 4x50 m. : **1. St. Unite 1:45,4; 2. Germania 1:47; 3. Ungaria 1:50,6.**

POLO PE APA: **München-Viena 3:1 (1:1).**

Rezultatele matchurilor de polo pe apă de eri

Eri după masă în faţa unui public numeros s'au jucat la strandul Obor două matchuri de cat. II-a, de polo pe apă, pentru campionatul regional.

C. F. R. II—ST. ROMAN
4—0 (3—0).

Puştii dela St. Român deşi nu au rutina jocului, totuşi prin vigoare i-au dat o notă frumoasă. Feroviarii au jucat cavalereşte menajând pe tinerii copii. La sfârşitul matchului ambele echipe au fost viu aplaudate de public.

C. F. R.: *Iacobini Năstăsescu, Noni, T. Ţapu, Georgescu. Radu Grigore, F. Savu.*

ST. ROMAN : *Ştefănescu, Olteanu Sava, P. Sava Pavel, Brătan Fl., Aurel T., Andrei V*

TIRUL-TELEFON-CLUB
6—2 (3—2)

Match strâns jucat în repriza I-a, a ajuns chiar la brutalităţi nota dând'o Telefon Club.

După pauză telefoniştii slăbesc alura, dând posibilitate Tirului să mărească scorul.

Ca niciodată publicul a fost eri contra Tirului.

S'au remarcat dela Tir. Vârgolici, Vogel B. şi Stein iar dela Telefon-club Lichiardopol şi Riedl.

A arbitrat cu mici scăpări dar autoritar d. Andrei Barna.

MATCHURILE DE AZI

Astăzi începând dela orele 16 se vor disputa la strandul Obor două matchuri de polo pe apă în cadrul campionatului regional cat. II-a.

Metropola-Macaby orele 16 arb. Lăzărescu.

Favorit Metropola.

St. Rom.-Tirul orele 16.45 arb. I. Slăvescu.

Favorit Tirul.

CONCURSUL DELA MELTZER

Joi seara are loc la Meltzer o mare nocturnă nautică.

50 m. brasse copii.
100 m. brasse domni.
100 m. liber domni.
100 m. spate domni.
50 m. brasse domnişoare.
3×20 m. stafeta mixtă domnişoare.
3×50 m. stafeta mixtă domni.

ATLETISM

Atleții Eilchardt și Vasile Firea n'au putut pleca aseară la Paris

Vinovat este d. Rudy Schmetau secretarul general al F. R. A.

Aseară la ora 9 și 5 trebuiau să plece din gara de Nord, atleții Eilchardt și Firea Vasile, reprezentanții noștri în campionatele europene de atletism cari se desfășoară la Paris cu începere dela 3 Septembrie.

Ei n'au părăsit Capitala din cauza formalităților de vize consulare.

Dar să ne explicăm :

La aceste campionate europene, Federația română de atletism a desemnat ca reprezentant pe Eilchardt, aceasta în conformitate cu dispozițiile organizației care primește pe spesele ei un singur sportiv din România.

Insă atletul Firea Vasile care a declarat că merge pe socoteala lui, a fost înscris tot de F.R.A. la proba de marș de 50 km.

Hotărîrea participării celor doi atleți a fost luată în ședința biroului federal din 22 August crt.

IN ZIUA DE 29, D. SCHMETAU NU ȘTIA CA FIREA CONCUREAZA !

In ziua de 29 August crt., F.R.A. a făcut adrese către consulatele Germaniei, Franței și Ungariei, prin care solicita vize gratuite pentru atleții și conducătorii cari fac deplasarea la Paris.

Cu mare surprindere citim într'o corespondență iscălită de d. Schmetau, secretarul general al F.R.A., adresată consulatului Ungariei că F. R. A. solicită obținerea vizei pentru d-nii : Rudy Schmetau, Camil Morțun (redactorul nostru care era de-acum plecat. N. R.). Eilchardt și .. Ionescu !?!

CE ROST ARE... IONESCU ?

In controalele F.R.A. există mulți atleți cu numele de Ionescu.

Nu știm asupra căruia din ei își fixase preferințele d Rudy Schmetau !

Dar ne întrebăm : ce rost avea într'o adresă oficială numele atletului Ionescu, când la 22 August, biroul federal nu se fixase decât asupra atletului Eilchardt și a ofertantului pe spezele lui. Vasile Firea !?

D. Schmetau, secretarul general al F.R.A. a avut grije de persoana d-salc și s'a trecut în fruntea... bucatelor (pardon ! a listei) dar când a fost vorba să știe care din atleți pleacă, a avut o amnezie subită !

Așa suntem noi obicinuiți ! Să ne facem preparativele în ultimul minut și pe peron să fugă unul după tren, ca să ne dea... pașaportul făcut în ultima secundă.

Dar aci nu e vorba de o nepăsare personală !

E vorba de interesele unui

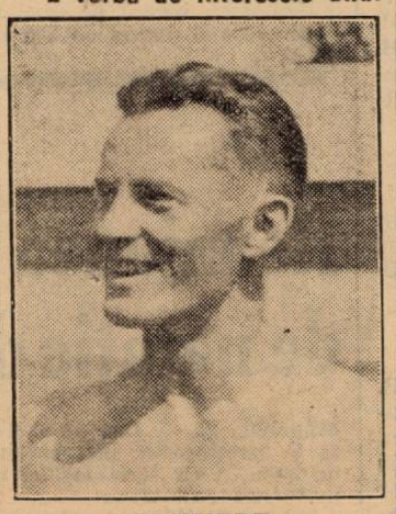

EILCHARDT

sport la promovarea căruia sunt chemați să vegheze oficialii.

Ce rost mai au atleții noștri la Paris ?

Dacă pleacă în cursul zilei de astăzi, (la 2 d. a. sau 9 seara), depinde cum vor obține vizele, vor ajunge la Paris chiar în ziua concursului, zdruncinați de parcursul celor peste 2.000 km. și în taxi-ul luat din gară își vor schimba costumul de voiaj cu costumul de atlet și în loc să meargă la hotel, vor îndrepta șoferul spre stade Colombes ca să nu piardă plecarea în cursă.

PENTRU CONDUCEREA F.R.A.-ULUI

Oare de ce nu-și caută fiecare de interesele proprii și să nu mai încurce un loc în conducerea atletismului românesc pentru care se cer elemente tinere și cu putere de muncă.

Cei bătrâni să rămână deoparte ; să se mulțumească cu amintirile trecutului și cu bucuria de a fi înființat mișcarea sportivă în România și să fie fericiți că alții fac mai mult decât ar voi să facă ei cu puterile lor de oameni vârstnici !

I. Săv.

Istoricul recordurilor naționale la 10.000 m. plat și triplu salt

Primul record național la 10.000 m. plat s'a stabilit în anul 1920, iar nu tocmai în 1924 cum a arătat un ziar de specialitate, și se datorește lui Ion Bălan (S.C.S.) cu 39 m. 10 s., stabilit la 12 Septembrie 1920 cu prilejul campionatelor naționale dela Clui.

10.000 M. PLAT

1920 Ion Bălan (S.C.S.) 39 m. 10 s.

1921 Eug. Bellu (U.C.) 38 m. 42 s. 2/10.

1922 Vasile Cristescu (C. Br.) 35 m. 46 s. 2/10.

1923 Eugen Bellu (U.C.) 36 m. 11 s. 2/10.

1924 I. Moldoveanu (C. Br.) 35 m. 46 s. 2/10.

1928 T. Sârbu (St.R.) 34 m. 41 s. 4/10.

1929 D. Marinescu (Sp.St.) 34 m. 12 s. 1/10.

1932 I. Panaite (A.S.Gr.) 36 m. 21 s. 2.

1922 Vasile Cristescu (C. Br.) 38 m. 42 s.

1923 Eug. Bellu (U.C.) 36 m. 21 s. 2/10.

1923 I. Moldoveanu (C. Br.) 35 m. 46 s. 2/10.

1928 T. Sârbu (St. R. 34 m. 41 s. 4/10.

1929 D. Marinescu (Sp. St.) 34 m. 12 s. 1/10.

1932 I. Panaite (A.Sp.Gr.) 34 m. 11 s. 2/10.

1933 I. Manea (St. R.) 34 m. 01 s.

1935 Dinu Cristea (A.S. Gr.) 33 m. 07 s.

1936 Dinu Cristea (St.R.) 32 m. 43 s. 8/10.

1938 Dinu Cristea (St. R.) 32 m. 43 s. 2/10.

De notat că primul record român pe această distanță a fost stabilit în 1920, iar nu în 1924 cum a arătat un confrate.

TRIPLU SALT

1920 Zorilă Popp (U.C.E.) 11 m. 37.

1920 Ioan Tarus (C.S.Tg. M.) 11 m. 60

1924 Otto Stoerzbach (O. Bc.) 11 m. 78.

1921 Ladislau Peter (C. Bc.) 12.18

1922 Otto Stoerzbach (O. Bc.) 12.87.

1923 Otto Stoerzbach (O. Bc.) 13.02.

1923 Otto Stoerzbach (O. Bc.) 13.09

1926 Albert Panaioth (C.S. Tg.M.) 13.27.

1929 Albert Panaioth (C. S.Tg.M.) 13.59

1931 Albert Panaioth (C. S.Tg.M.) 13.59[5].

1936 F. Calistrat (Vif. D.) 13.66.

1936 F. Calistrat (Vif. D.) 13.91.

1937 F. Calistrat (Vif. D.) 13.97.

1938 P. Stoichițescu (Șoimii) 14.06.

De pe pistă...

La Oslo, în zilele de 15, 16 și fășurat la Florența la care au participat și câțiva atleți americani, italienii au reușit să stabilească două noui recorduri italiene ; Oberwerger pe 110 m. garduri cu 14 s. 7/10 și la triplu salt de Bini cu 14 m. 93.

Celelalte rezultate au fost : Disc : Consolini (I.) 47 m. 80; înălțime, Welker (S. U.) 2 m. ; 110 m. garduri Tolmich (S. U.) 14 s. 3/10 ; triplu salt Bini (I) 14 m. 93 (record italian) ; lungime Maffei (I) 7 m. 46; 1000 m. Tenzke (S. U.) 2 m. 28 s. 8/10; prăjină: Varoff 4 m. 30.

*

Iată cum a evoluat recordul mondial la aruncarea ciocanului :

57 m. 77. Ryan (S. U.) 1913.
58 m. 29 Hein (G) 1938 ;
59 m. Blask 1938.

In August 1937, O' Callaghan (Irlanda), a aruncat 60 m. 57, record în instanță de omologare.

*

La campionatele europene dela Paris federația de specialitate greacă a fixat numele atleților cari vor forma lotul reprezentativ al lor.

Lambratis (lungime), Palamiotis (triplu salt), Flars (disc) Thanos (prăjină), Mantika (garduri), Skiadas (garduri) și

*

La Osla în zilele de 15, 16 și 17 Septembrie va avea loc un mare meeting atletic la care au fost invitați atleți din toată Syllas (disc).

Echipa Estoniei pentru campionate europene a sosit în cursul zilei de azi la Paris.

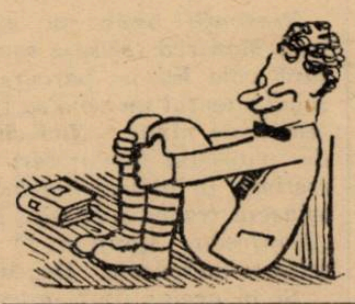

Rezultatele primei zile ale matchului Suedia-Germania

Suedia conduce contra Germania

Stockholm, 30 — Pe stadionul din localitate s'au desfășurat probele primei zile ale matchului atletic Germania Suedia, în prezența a 20.000 conducerea gazdelor cu 53 ducerea gazdelor cu 53 puncte la 51.

Timpul extrem de nefavorabil, ploaie puternică și vânt au influențat asupra bunei desfășurări a concursului.

Iată rezultatele:

100 m.: Strandberg (S.) 10 s. 7/10, Kerch (G.) 10 s. 9/10.

800 m.: Harbig (G.) 1 m. 52 s. 5/10, Andersson (S.) 1 m. puncte la 51.
spectatori, cari s'au soldat cu

1500 m.: Jansson (S.) 3 m. 54 s. 8/10; Jonsson (S.) 3 m. 53 s. 5/10.

10.000 m.: Syring (G.) 30 m. 54 s. 2/10; Tillman (S.) 31 m. 4 s.

110 m. garduri: Lidman (S.) 14 s. 6/10; Nilsson (S.) 15 s. 2/10.

Prăjină: Sutter (G.) 4 m. 05; Hartmann (G.) 4 m.

Triplu salt: Andersson (S.) 14 m. 91; Kotraschek (G.) 14 m. 66.

Disc: Hedvall (S.) 49 m 69; Bergh (S.) 49 m. 65.

Ciocan: Blask (G.) 59 m. (record mondial); Hein 56 m. 91.

4 × 100 m.: Germania (Kersh, Hornberger, Neckermann, Scheuring) 41 m. 1/10; Suedia 41 s. 7/10.

Atleții jugoslavi se pregătesc

Martini a stabilit un nou record jugoslav la săritura în înălțime

Panceva, 30. — *Aci s'a desfășurat un concurs atletic care a întruni concurenți din Belgrad, Gledalatz și Panceva.*

Cu acest prilej cunoscutul săritor Martini a stabilit un nou record sârb la săritura în înălțime cu performanța de 1 m. 87.

Vechiul recordman era stabilit tot de el, cu 1 m. 85.

Iată celelalte rezultate:
100 m.: *Kling 11 s. 1/10.*
200 m.: *Kling 23 s. 1/10.*
1.500 m.: *Flass 4 m. 18 s.*
5.000 m.: *Sporn 16 m. 57 s. 4/10.*
Înălțime : *Martini 1 m. 87 (record jugoslav).*
Lungime: *Lenerth 6 m. 42.*
Greutate: *Vucevici 13 m. 89.*
Suliță: *Smeida 58 m.*

Pe stadionul A.N.E.F.

Eri activitate multă cu oameni puțini

Eri după amiază, pe stadionul din dealul Spirei, atleții cantonați în vederea jocurilor balcanice au făcut un prim antrenament sub conducerea antrenorului Stürck, care a lucrat cu fiecare în parte.

Cei mai harnici, au fost desigur aruncătorii, care au fost în cel mai mare număr.

Astfel, Catona s'a antrenat intens la ciocan, Borcoman la disc, Gurău la greutate și disc, iar Cruli la suliță.

Toți au lucrat pentru stil și după cum s'au prezentat, dau mari speranțe.

In special Cruli de care Stürck a rămas perfect mulțumit, poate spera la peste 52 de metri.

Dintre ceilalți atleți s'au antrenat Lazăr la 400 m și Spaniol, la toate (în vederea decatlonului), reușind 100 m. în 12 s. 5 și la lungime 6 m.

De remarcat că în tabără nu au mai rămas decât 6 inși și anume : Gurău, Borcoman, Catona, Crull, Spaniol și Radu Ioniță.

Iar ziua de astăzi, care era stabilită pentru sosirea celorlalți atleți din provincie, nu a anunțat nici un nou nume.

Pagina Boxului

Poate Andersen câștiga titlul european de categoria ușoară?

La Copenhaga, se dispută Vineri, 2 Septembrie, campionatul Europei la categoria ușoară între cei doi competitori desemnați de I. B. U., italianul Aldo Spoldi și localnicul Karl Andersen.

Candidatura cât și mai ales desemnarea acestuia din urmă, a produs o vie surpriză în toată Europa, căci după un răstimp îndelungat boxul danez încearcă să recucerească din nou titlul continental, pierdut de Knud Larsen, campion european de categoria până în 1929.

Andersen nu face altceva decât să repete încercarea lui Einar Aggerholm, care de asemeni atacase, dar fără succes, în 1934, titlul Europei deținut pe atunci de Gustaw Eder.

In fața lui Aldo Spoldi și a rutinei pe care italianul o posedă, Andersen se prezintă cu 2 calități: tinerețea dătătoare de elan inepuizabil și încrederea oarbă în forțele sale. Or trebue să recunoaștem că aceste calități pot aduce victoria pe care o așteaptă sportivii danezi, dacă Andersen nu va avea tracul obișnuit în aceste ocazii.

Pe de altă parte, Aldo Spoldi s'a pregătit cu multă seriozitate în vederea întâlnirii cu Karl Andersen, ceeace se vede și din faptul că a sosit în Copenhaga împreună cu d. Cavalli, reprezentantul federației italiene încă de acum 4 zile.

In preajma sezonului de toamnă

Gruparea „Turda" a reținut date la F. R. Box

La secretariatul general al federației române de box s'a primit o adresă din partea grupării pugilistice „Turda", prin care solicită forului conducător rețineri de date în luna Septembrie crt., pentru reuniuni pugilistice.

Anume: Turda cere datele de 11, 18 și 25 Septembrie pentru reuniuni pugilistice profesioniste, indigene și internaționale.

De asemenea în luna Octombrie a cerut datele de 2 și 9 Octombrie crt.

Reuniunile se vor desfășura pe arena Brătianu unde se intenționează a se construi un local acoperit, pentru 1200 locuri.

O nouă întâlnire Locatelli-Orlandi

Matchul așteptat de întreaga Italie dintre Anacleto Locatelli și Carlo Orlandi a fost încheiat.

El se va desfășura la 4 Septembrie la Milano, în castelul Sforzesco.

De remarcat că această întâlnire dintre cei 2 pugiliști, foști campioni ai Europei la categoria ușoară, nu este prima și rivalitatea dintre ei este destul de cunoscută, ca să atragă un număr mare de spectatori.

Henry Barras, din nou învins la Paris

In ultima reuniune desfășurată la Paris în sala „Central", s'au obținut următoarele rezultate:

Semi-greul Henry Bouquillon, învingătorul lui Zaharia Vișinoiu, nu a putut termina decât la egalitate cu adversarul său, tânărul Auclerc.

Iar Barras, învinsul lui Toma Aurel și al lui Sandu Ion, care a înlocuit pe Lorenzoni, nu a putut rezista „speranței" Ancejo, neînvins până 'n prezent, care l-a bătut net la puncte.

In celelalte matchuri, Tayose a câștigat la puncte asupra lui iid Baran, Temer a obținut acelaș rezultat asupra lui Tempez.

De remarcat că Henry Barras continuă să facă matchuri proaste.

Mâine, Tirul își reia activitatea în aer liber

Mâine 1 Septembrie, merituoasa grupare „Tirul" de sub conducerea maestrului de box Toma Panaitescu își reia activitatea în aer liber.

Antrenamentele vor avea loc în fiecare seară de la 7-9, desfășurându-se în special pe terasa bazinului de înot cu același nume, de lângă teatrul „Regina Maria".

De remarcat că boxeurii profesioniști iau parte la antrenamente în număr mare și anume: Ion Gorun, Vasile Șerbănescu, foști campioni naționali, D. Doicescu, Ștefan Bogdan, N. Iorgulescu, Ștefan Moldoveanu, Vasile Ignat, Vasile Zamfir, Mihail Covaci și în plus cubanul Cheo Morejan, învinsul lui Ilie Petrescu și al lui Moți Spakov.

De altfel, lucrul se explică prin aceea că se poate găsi mai ușor un sparring-partener de forță egală și nu un simplu amator pentru o repriză sau două, la mânuși.

Un nou maestru de box

Printre ultimii licențiați, maeștri de box, remarcăm și pe d. Gheorghe Valentin Prunescu, totdeodată profesor de educație fizică.

Domnia-sa a obținut licența de maestru de box odată cu Mielu Doculescu, fostul campion național de categoria mijlocie.

Fiind unul dintre cei mai buni elevi ai mestrului Petre Alexandrescu, profesor, la I. S. E. F., a devenit ajutorul maestrului în care calitate a ajutat la antrenarea foștilor campioni Axioti și Vasile Șerbănescu.

Noul maestru, este singurul dintre absolvenții I. S. E. F.ului care și-a ales subiectul tezei de licență din această materie.

In lucrarea intitulată *„Boxul ca mijloc de întărire a tineretului"*, face o documentată expunere asupra acestui sport arătând care

G. V. PRUNESCU

este rațiunea și care sunt mijloacele antrenamentului.

De altfel, d. prof. general V. Gh. Bădulescu a remarcat lucrarea tânărului maestru, care îmbogățește săracăcioasa literatură sportivo-științifică a boxului.

Este îmbucurător faptul că boxul a început să intereseze și școlile noastre superioare de educație fizică.

Intr'un articol viitor, vom prezenta cititorilor părți din interesanta lucrare a tânărului maestru, căruia îi dorim succes

Boxeurul

Costică Dumitrescu s'a ținut de cuvânt!

Acum vreo 10 zile, în preajma reuniunei de box dela „Central" ne-a vizitat la redacție boxeurul Costică Dumitrescu.

Mulți dintre actualii spectatori ai reuniunilor pugilistice nu-l cunosc pentru motivul că nu a boxat cam de mult.

Totuși trebuie să spunem că boxeurul numit mai sus, în cariera lui amatoare, a fost un excelent element care a făcut cinste boxului românesc.

A fost însă în întreaga lui carieră, un timid, care nu a căutat în nici un moment să-și valorifice drepturile și știința lui pugilistică prin intervenții pe lângă organizatori.

De data aceasta însă — cu ocazia vizitei făcute nouă — și-a eșit din fire și ne-a declarat următoarele: Mă bat cu Dumitru Iordănescu și vreau să-l bat, și-l voiu bate! Numai dacă juriul va da o decizie dreaptă; dar trebue să știți că'n acest match îmi voiu pune toată energia ca să înving.

M'am făcut băiat serios și mă țin cu sfințenie de antrenament.

Vreau să ajung campion al României și voiu învinge pe toți adversarii până la cucerirea titlului suprem.

Costică Dumitrescu s'a ținut de cuvânt; n'am vrut să-i publicăm declarațiile, pentrucă drept vorbind, ne-am săturat de astfel de „explozii de sinceritate", menite să facă reclamă organizațiilor.

Dar boxeurul nostru s'a ținut de cuvânt și'n spovedania lui sportivă, am întrezărit fermitatea unei voințI...

Gruparea „Central" organizează din nou

Asociația sportivă „Central" organizează o nouă reuniune amatoare Duminică 4 Septembrie. S'a alcătuit următorul program:

D. Dumitrescu (C) — M. Constantinescu (Turda).

Gh. Tătărescu (C) — S. Chiriac (Turda)

Puiu Obăgilă (C) — Iosif Barasch (Tir).

N. Zamfirescu (C) — Ilie Ahindean (Tir).

Jean Chirculescu (C) — Cristian Dezideriu (Tir).

Gino Del Fabro (C) — N. Ungureanu (J. C.).

MATCH DE ANTRENAMENT

Sandu Petrescu contra lui N. Rădan și Ștefan Weber.

Christoforidis va fi challengerul lui Tenet sau al lui Klaveren?

Intru cât membrii comitetului de urgență al I. B. U.-ului nu au soluționat încă contestația făcută de Klaveren la matchul pentru campionatul Europei susținut în compania lui Edouard Tenet, biroul forului suprem a hotărît să prelungească termenul acordat pentru disputarea campionatului dintre Tenet sau Klaveren și Christoforidis, dela 1 Septembrie la 2 Decembrie

Campionul grec, învingătorul lui Mielu Doculescu, credem că ar dori să lupte mai curând cu Klaveren decât cu Tenet, pe care nu a putut să-l învingă, deși a boxat de două ori cu campionul Franței.

Este pentru prima oară în analele ringului, când un pugilist din vechea Eladă are ocazie să cucerească un titlu continental. Și Christoforidis va încerca totul pentru a nu scăpa această ocazie.

Mâine seară la Paris

Ch. Rutz își apără din nou titlul

Mâine se dispută în sala „Wagram" din Paris o interesantă reuniune, în care Charles Rutz, campionul Franței la toate categoriile și învingătorul, în două rânduri, al lui Vasile Șerbănescu, își pune titlul în joc în fața lui Francis Jacques.

Challengerul, un fost legionar din Africa, încearcă, pentru a doua oară, să răpească alsacianului titlul pe care acesta îl posedă încă din 1936.

In prima întâlnire, Rutz a câștigat la puncte.

In „semi-vedetă" fostul campion olimpic de categoria mijlocie, Jean Despaux, își face debutul ca profesionist înfruntând pe Jean Beslay. Matchul este așteptat cu mult interes de sportivii francezi, care vor să-și dea seama de valoarea pe care o va prezenta în viitor fostul campion olimpic.

In şedinţa C.C.N. de aseară

Bindea, Bonaţiu şi Astaluş

au fost suspendaţi pe câte 15 zile

Insă profită de amnistia generală, fiind la... prima infracţiune şi au fost absolviţi

Comisia campionatului naţional s'a întrunit aseară în prima şedinţă după reluarea activităţii oficiale.

S'au omologat matchurile etapei trecute afară de cele contestate. Din cauza abundenţei de lucrări, judecarea acestor contestaţii a fost amânată pentru şedinţa viitoare.

LUI BINDEA I S'A RIDICAT DREPTUL DE JOC PENTRU 15 ZILE... DAR EXECUTAREA PEDEPSEI I-A FOST SUSPENDATĂ PÂNĂ LA RECIDIVĂ.

Am mai scris în trecut că odată cu modificarea regulamentului F. R. F. A. se prevede un nou regim de penalizare pentru jucătorii cari se fac vinovaţi de abateri în cursul jocurilor.

Din cauza acestui nou regim de penalizare, comisiunea campionatului naţional a decis să amnistieze pe toţi jucătorii cari au mai fost pedepsiţi.

De această amnistie au profitat câţiva jucători cari încă din prima etapă au ţinut să fie pedepsiţi. Aceştia sunt: Bindea Silviu (Ripensia), Bonaţiu (Stăruinţa) şi Astaluş Valeriu (Olimpia).

Toţi aceştia au fost pedepsiţi — conform noului regulament — cu ridicarea dreptului de joc pe timp de 15 zile.

Cum însă în noul regulament există un articol care permite suspendarea pedepsii când jucătorul este la prima infracţiune, comisia a suspendat executarea pedepsei aplicate primilor 3 jucători.

Continuând tradiţia

Stadiul Român va întreprinde

un lung turneu în Algeria, Maroc, Italia, Franţa, Belgia, Germania şi Danemarca

Plecarea a fost fixată pentru luna Decembrie

La 23 Decembrie a. c., clubul polisportiv Stadiul Român va pleca într'un lung turneu în Algeria şi Maroc pentru a susţine două matchuri de rugby cu echipele campioane ale ţărilor notate.

La înapoiere va susţine 9 matchuri în Italia, Franţa, Belgia şi un match la Heidelberg.

Tot în cadrul acestui turneu, întreaga echipă va vizita Danemarca.

Din străinătate

Prosinek este noul campion la semi-fond al Zagrebului

Zagreb (serviciul particular). — **Pe distanţa Zagreb-Carlovatz s'a alergat campionatul de semi-fond al Zagrebului pe 100 km.**

Alergarea a avut următorul rezultat technic:

1. August Prosinek, 3 ore, 19 min., 5 secunde.

2. Dragoljub Davidovici, acelaş timp.

3. Mihelcici, 3 ore, 24 min. 57 secunde.

Pentru extirparea unei plăgi

Reglementarea gratuităţilor

a fost discutată aseară la F. R. F. A.

Stabilirea preţului minimal la biletele de membri
Cine poate fi socotit membru
100 bilete pentru organizatori şi 50 pentru invitaţi

După cum am anunţat, Comisia campionatului naţional a convocat aseară conducătorii şi delegaţii grupărilor din divizia naţională A pentru a se discuta în comun, problema gratuităţilor la matchurile de football.

PROBLEMA IN LUMINA REGULAMENTULUI

D. dr. V. Stelea, preşedintele C. C. N. deschide şedinţa spunând că a convocat conducătorii şi delegaţii grupărilor pentru a discuta reglementarea gratuităţilor şi aplicării lor.

D-sa pune apoi problema din punct de vedere regulamentar şi arată că art. 116 acordă accesul publicului pe arenă numai în baza unui bilet plătit, a unui carnet eliberat de F. R. F. A. sau U. F. S. R. sau un bilet emis de organizator conform normelor regulamentare.

Grupările pot elibera membrilor lor carnete cari însă vor fi prezentate în fiecare an F. R. F. A. pentru viză, când se va percepe şi o taxă în valoarea taxelor federale pentru un bilet.

Grupările organizatoare au drept la: 100 bilete gratuite grupările diviziei naţionale A, 50 grupările diviziei naţionale B şi 15 celelalte grupări.

PRIMELE PROPUNERI

Delegatul Ripensiei se declară dela început împotriva carnetului de membru şi cu asentimentul unanim al celorlalţi delegaţi de grupări, propune ca membrii să aibă acces pe arene numai în baza unui bilet.

UN NOU PREŢ MINIMAL PENTRU BILETELE DE MEMBRU

Până acum, preţul minimal al unui bilet de membru era fixat la 15 lei.

Toţi delegaţii au propus majorarea acestui preţ la 30 lei pentru Capitală şi 25 lei pentru provincie.

D. avocat Al. Eladescu, vicepreşedintele Venus-ului, nu este de acord cu aceste preţuri şi în urma intervenţiei d-sale, se fixează definitiv preţul unui bilet de membru la lei 20, indiferent de Capitală sau provincie.

CINE ESTE MEMBRU AL UNEI GRUPARI?

S'a discutat apoi amplu problema membrilor grupărilor şi mai ales a posibilităţilor de control ale echipelor vizitatoare asupra accesului membrilor pe arene.

A provocat o vie îngrijorare în rândurile grupărilor, cazul echipelor corporative F. C. Carpaţi şi U. D. R. unde toţi lucrătorii sunt membri şi intră la preţ minimal.

In acest caz, gruparea vizitatoare nu încasează mai nimic la partidele organizate de aceste grupări.

In ultimă instanţă s'a decis ca federaţia să ceară într'un termen de... tuturor grupărilor din divizia naţională A, un tablou cu numărul membrilor pentru ca astfel grupările vizitatoare să ştie precis de câte bilete reduse au dreptul să facă uz organizatorii.

Iar pentru control, intrarea pe arenă se va face numai în baza unui bilet şi unui carnet de membru.

CARNETE U.F.S.R.

In chestiunea carnetelor eliberate de U.F.S.R. toţi delegaţii au fost de acord că s'a făcut un oarecare abuz cu eliberarea lor.

D. av. Eladescu precizează că eliberarea acestor carnete este şi ilegală, de oarece legea prevede că aceste carnete vor fi eliberate numai în baza unei decizii a ministerului cultelor şi artelor.

Clubul Venus a făcut de altfel demersurile necesare pentru atacarea acestei decizii şi adunarea decide facerea în comun a acestei intervenţii.

CARNETE F.R.F.A.

Şi aci se constată că s'a făcut oarecare abuz cu eliberarea carnetelor şi se decide să fie preschimbate.

Cele noui vor fi eliberate după un tabel întocmit anume, tabel în care nu vor fi trecuţi decât cei cari au dreptul prin regulament la astfel de carnete.

Ele vor purta semnătura, fie a d-lui V. V. Tillea, fie a d-lui general Gabriel Marinescu.

Tabloul va fi comunicat şi grupărilor.

In privinţa delegaţilor de grupări ai echipelor diviziei naţionale A, preşedinţilor acestora, precum şi a jucătorilor, se decide să se încheie un comun acord între grupări.

INVITAŢII

După ample discuţiuni se decide ca organizatorii să aibă drept la 100 bilete gratuite cu menţiunea „oficial" iar vizitatorii numai la 50.

Comisiunea campionatului naţional va însera toate aceste hotăriri într'un proces verbal ce va fi semnat de toţi delegaţii grupărilor şi care va fi prezentat şi susţinut de d. V. Stelea comitetului federal.

Redactorul nostru, d. C. Morţun ne-a telefonat azi noapte dela Belgrad

La ora 1.30 echipele naţionale ale Jugoslaviei

nu erau încă alcătuite

Şedinţa furtunoasă de aseară a federaţiei din Belgrad
Interes, pasiune şi optimism

D. Camil Morţun — redactorul şi trimisul nostru special la campionatele Europei de atletism — în drum spre Paris, s'a oprit eri la Belgrad, unde a avut mai multe întrevederi cu oficialii marcanţi ai federaţiei jugoslave de football, în legătură cu matchurile Jugoslavia—România dela 4 şi 6 Septembrie.

Redactorul nostru a făcut aseară o vizită la federaţia Belgrad unde tocmai se ţinea şedinţa în cursul căreia urma să se selecţioneze cele două echipe naţionale.

Seara târziu, la orele 1.30 după miezul nopţii, d. Camil Morţun ne-a telefonat următoarele:

O ŞEDINŢA FURTUNOASA CARE NU SE MAI TERMINA

„Şedinţa — mai agitată decât la noi când e vorba de alcătuirea echipei naţionale de atletism, de pildă — continuă. Se discută cu aprindere şi echipelor naţionale încă nu li s'a dat forma definitivă.

„Intrebând pe d. Kika Popovici — în calitatea d-sale de selecţioneur unic — asupra formaţiilor, nu ne-a putut da nici un răspuns, întrucât sarcina aceasta o are tocmai şedinţa care nu se mai termină.

„Sigur este însă că nu vor face parte din echipa A jucătorii Dubac şi Zecevici, care — Duminică în contra Cehoslovaciei — au fost cei mai slabi de pe teren.

„Aşa că — cu mult regret — nu vă pot comunica echipele Jugoslaviei.

INTERES, PASIUNE...

„In schimb, vă pot anunţa că aici, la Belgrad, matchul cu România A este aşteptat cu multă nerăbdare şi cu mare pasiune de sportivii locali.

„De altfel, în ziua de 6 Septembrie este mare sărbătoare naţională: M. S. Regele Petru II împlineşte 15 ani

OPTIMISM LA BELGRAD

„Dacă d. Kika Popovici nu mi-a putut spune echipele naţionale, m'a asigurat în schimb că este optimist. Crede într'o victorie sigură a culorilor jugoslave, în ciuda rezultatelor din ultima Duminică.

CAUZA EŞECULUI DE DUMINICA: FORMA BUNA A CEHILOR

„In ce priveşte acest eşec, d. Kika Popovici mi-a declarat următoarele:

„Pe cehi nu i-am văzut jucând aşa de bine de 10 ani încoace.

Au o echipă mare care trebuia să învingă. Unii din jucătorii noştri n'au dat satisfacţie, dar vor fi înlocuiţi şi contra dvs. vom alinia cea mai bună echipă".

„ANUL DE AUR AL FOTTBALLULUI JUGOSLAV"

„In ce priveşte echipa B a Jugoslaviei, aceasta va părăsi Belgradul Vineri la orele 13, sub conducerea d-lui Gruin.

„Echipa va cuprinde jucători tineri până la 22 de ani şi aceasta pentru că federaţia vrea să-şi pregătească elementele necesare pentru anul viitor, care e numit „anul de aur al footballului jugoslav".

Editura Societăţii Anonime „Universul", Bucuresti—România

BIBLIOTECA CENTRALĂ „ASOCIAȚIUNII" SIBIIU

Taxa poștală plătită în numerar conform aprobării dir. g-rale p. t. t. nr. 70.346 938.

2 LEI

UNIVERSUL Sport

12 PAGINI 167-1938

Redacția și Administrația: Palatul „UNIVERSUL", str. Brezoianu 23—25. Telefon Centrala: 3.30.10. Redactor responsabil EUGEN DUMITRESCU

Proprietar: „Universul S. A. Adm.-delegat STELIAN POPESCU Inscris sub No. 167, Trib. Ilfov | Ns. 167. — Anul I BUCUREȘTI. — Vineri 2 Septembrie 1938 | ABONAMENTE: 1 an Lei 500, 6 luni Lei 270, 3 luni Lei 150

In preajma matchurilor cu Jugoslavia

Selecționabilii din provincie au început să sosească în Capitală

Primii sosiți: Felecan, Căpușan, Nistor și Marcu. Ploeștenii Dobra și Lupașvin astăzi. Gall și Reiter sosesc deasemeni

Modificări în lotul jucătorilor pentru echipa națională B, care se alcătuește astă seară

Astă seară, după cum am anunțat, se va întruni din nou comitetul federal restrâns — probabil sub președinția d-lui V. V. Tilea, care se'ntoarce azi în Capitală — pentru a alcătui echipa națională B.

Din informațiile noastre garnitura secundă nu va putea diferi prea mult de cea pe care am publicat-o acum câteva zile:

Iordăchescu — Sfera, Felecan — Bărbulescu, Dobra, Nistor — Bogdan, Moldovan, Marcu, Ștefănescu, Căpușan.

MODIFICARI IN LOT

In ședința de Luni seară, comitetul federal a alcătuit un lot de 19 jucători din care urmează să selecționeze chipa B:

In cursul zilei de eri însă, s'a produs o indisponibilitate: Duce — reținut ca fundaș — a terminat concediul și se duce la regiment.

In locul lui a fost convocat venusistul Ionescu-Crum.

Deasemenea, este foarte probabil ca și universitarul Ștefănescu să nu mai fie selecționat, deoarece face serviciu de noapte la instituția unde este funcționar.

PROVINCIALII AU INCEPUT SA SOSEASCA

Selecționabilii provinciali care au fost convocați la București, au început să sosească.

Aseară și-au făcut apariția clujenii Căpușan, Nistor, Felecan I, și timișoreanul Marcu.

Astăzi dimineață urmează să vină și ploeștenii Dobra și Lupaș.

GALL ABSENT

Din Timișoara n'a venit Gall.

Acesta absentează însă motivat: Sâmbătă are examen de care depinde un an de studii.

REITER A FOST CONVOCAT ȘI EL

Din lotul jucătorilor reținuți pentru echipa B, a fost omis timișoreanul Reiter, care a și fost convocat.

Eri însă, s'a comunicat telefonic dela Timișoara că Reiter a fost lovit Duminică și că nu poate veni la București. FRFA a cerut atunci un certificat medical și în acelaș timp a atras atenția grupării CAMT că dacă va utiliza totuși Duminică pe Reiter, atunci va fi radiată.

In ce privește pe Reiter, intenția federației era ca să-l introducă în echipa A sau B, ca inter dreapta, în locul lui Ploeșteanu cau Moldovan.

PLOEȘTEANU INDISPONIBIL

Cât despre Ploeșteanu, acesta nu va juca sigur la Belgrad, deoarece are examene.

Din informațiile pe care le deținem, postul de inter-dreapta din echipa A va fi ocupat de Prassler.

Ing. Al. Frim și M. Ghica-Cantacuzino — cei mai bine

Vlcec, arbitrul matchului România B-Jugoslavia B, și-a anunțat sosirea

Pentru matchul dintre echipele B ale României și Jugoslaviei care se dispută Duminică în Capitală, federația noastră propusese vecinilor noștri trei arbitri dintre cari aceștia l'au ales pe cehul Vlcec.

In cursul zilei de eri F. R. F. A. a primit o telegramă prin care d. Vlcec confirmă că acceptă să arbitreze jocul și își anunță sosirea pentru Sâmbătă la ora 16.30.

D. V. Braida a fost delegat să-l primească din partea F. R. F. A.

Comitetul C. E. C. a delegat pe d-nii T. Moraru și Xifando ca arbitri de linie la finalele Cupei Europei Centrale

Federația noastră de football a primit două telegrame din partea comitetului C.E.C. prin care se anunță că pentru cele două finale dela Praga și Budapesta au fost acceptați arbitrii de linie români și anume: d. dr. Teofil Moraru la Praga (împreună cu jugoslavul Mika Popovici) și d. Denis Xifando la Budapesta (cu jugoslavul Podubsky).

Ambii arbitri români sunt indisponibili pentru cele două date. F.R.F.A. va răspunde comitetului C.E.C. în acest sens, propunând tot odată ca arbitru de tușe român pe d. dr. Gabriel Russu.

Colonelul Lindbergh a sosit eri la Cluj

Cluj, 31 (prin telefon). — **Azi după amiază la ora 14,40 a aterisat pe aerodromul din localitate colonelul Lindbergh.**

Insoțit de soția sa, colonelul Lindbergh vine dela Odesa și și-a întrerupt călătoria, ca să-și alimenteze avionul.

Colonelul Lindbergh și soția sa vor petrece noaptea la Cluj, urmând ca mâine dimineață să-și continue călătoria.

„Universitatea" va juca în Divizia B!

Cluj, 31 (prin telefon). — **In cercurile sportive din localitate se dă ca sigur că gruparea Universitatea se va prezenta Duminică la Satu-Mare, în matchul de divizie B, contra Olimpiei.**

Prezentarea clujenilor se datorește — susțin cercurile bine informate — unei intervenții personale a d-lui V. V. Tilea, care se găsește în localitate, și a avut întrevederi cu conducătorii universitarilor.

Un mare succes românesc

„București" a câștigat matchul triunghiular de tennis dela Znaim (Cehoslovacia)

Excelenta comportare a lui Schmidt și Caralulis

Praga, 31. — Matchul de tennis inter-orașe care s'a desfășurat la Znaim și dela care reprezentanții Praghei s'au retras, a revenit jucătorilor bucureșteni.

Eroii victoriei au fost Iulis, cari în ultima zi au câștigat trei matchuri, asigurând un succes binemeritat tenisului bucureștean.

Rezultatele ultimei zile au fost următoarele:

CARALULIS b, Blanar

SCHMIDT, CARALULIS bate Vodicka, Marsalek (Brno) 6:1, 6:4!!

SCHMIDT, CARALULIS b. Filko, Krejici (Bratislava) 6:1, 6:3;

Merhaut, Marselek (Brno) b. Strauch, Dan-

Etapa II-a a concursului aviatic al Micii Înțelegeri

Cel mai mare concurs aviatic pe care l-am avut în estul continentului a atins eri Capitala noastră.

Timpul cu totul nefavorabil a obligat pe organizatori să reție toți concurenții la Zlin alaltăeri.

Plecați eri dimineață la ora 6 din orașul lui Bata, concurenții au atins rând pe rând: Uzhorod-Cluj-București.

La Uzhorod singurul concurent lipsă, a fost confratele nostru d. Virgil Kerciu. In urmă s'a aflat că a aterizat în Polonia.

LINDBERG

La Cluj, organizarea pazei a lăsat de dorit. Publicul a circulat printre avioane. Din cauza aceasta s'au înregistrat câteva incidente. Astfel un copil cu bicicleta a căzut peste ampenajul unui concurent ceh stricându-i-l. Pe urmă inginerul Lindner, român, pornindu-și motorul, din nebăgare de seamă a dat peste avionul din față, care s'a întâmplat să fie al compatriotului Ionescu, scoțând din concurs, avionul.

După ce concurenții începuseră decolarea spre București, a aterizat și celebrul aviator american colonelul Lindberg. In trecere dela Moscova prin Odesa către Praga, eroul Atlanticului a făcut noaptea trecută escală la Cluj. Entuziasmat de desfășurarea concursului si modest, a refuzat orice onoruri.

SOSIREA PE AEROPORTUL BANEASA

Un public numeros a înțeles să sublinieze prin prezența sa importanța acestei deosebite manifestațiuni a aviației din cele trei țări ale Micii Înțelegeri.

Oficiul de gazdă l-au îndeplinit d. g-ral Negrescu, directorul general al aerului, c-dor Andrei Popovici, directorul general Laves, Eugen Nasta, secretarul general F.A.R.R.; comandor Lințeș; profesor Ghermani; d-ra Marina Știrbei; av Gh. Balș și alte personalități din lumea noastră aviatică.

Comisari de control erau ing. Polack, din partea Cehoslovaciei; ing. Radu Costescu, din partea F.A.R.R. și ing. Marcovici, pentru Iugoslavia.

PRIMA ATERIZARE, PRIMA SENZAȚIE

Aproape de ora 5 își face apariția prima siluetă pe întinsul cerului, o siluetă foarte... aerodinamică, evident. Este avionul nr. 1. Frim.

Avionul Nurdi, cel mai rapid din concurs vine glonț la aterizare. Dar trenul de aterisaj escamotat, adică strâns sub aripi, întârzie să apară. Vrea să facă oare Frim o trecere în rasmote spre a epata publicul?, se întreabă cunoscătorii. Nu. Frim aterizează magistral, însă pe burtă și își strică ușor aparatul.

Explicația își găsește două versiuni imediat. Una a lui Frim. Trenul de aterisaj nu a vrut să iasă, din cauza roților prea umflate cari s'au înțepenit în locașul lor. Dar competențele au replicat: un aviator într'o astfel de împrejurare mai încearcă odată, și încă odată, nu vine glonț la aterisare. Așadar Frim a uitat să-și scoată trenul. Se poate. Lucrul s'a mai întâmplat și în ... famili mai nobile, chiar avioanelor cu pasageri.

In cronicari obiectivi am căutat să expunem ambele versiuni.

PLOUA CU AVIOANE

Al doilea, aproape concomitent, aterisează Matei Ghica Cantacuzino. Pe urmă vin avioane multe. De tot felul. Mari, mici. Culori vii împestrițează pitoresc accidentatul nostru aeroport.

Iată-i pe toți:

1. Ing. Frimm pe avion Nardi.
2. Matei Ghica Cantacuzino pe avion Klemm 35
3. Grohovac Cazimir pe avion RWS 13.
4. Miclenda Vlad pe avion Tatra 201.
5. Lucacovic I. pe avion B 150.
6. Tlapak pe avion B 550.
7. Ing. Lindner pe avion Renault Aiglon.
8. Kotarac R. pe avion Fizir T.
9. Ing. Zvoboda Z., pe avion D 555.
10. Krejci Ladislav pe avion Tatra 101.
11. Frantisec Kotiba pe avion B 150.
12. Dr. Miklenda Vlad, pe avion Tatra 201.
13. D-na Nadia Russu, pe avion Bücker.
14. Petr Miroslav, pe avion B. 150.
15. Ing. R. Corbu pe avion Icar Universal.
16. Lunak Antoniu pe avion B 51 b.
17. Milenkovic R., pe avion B 555
18. Plecity & Miroslav pe avion B 555.
19. Forejtnik Emil pe avion Praga E.
20. Anastasijevik M. pe avion Sim X.
21. Ing. I. Cociașu pe avion Hawk.
22. Bjelanovic M. pe avion RWD 13.
23. Mark Ivan pe avion Puss-Moth
24. Vlasak pe avion B 51.
25. Steinbauer Jan pe avion B 50.
26. Kadlcak pe avion B 50.
27. Echipaj cehoslovac pe avion Praga E.
28. Echipaj cehoslovac pe avion B 50.
29. Kluka M. pe avion B 51 b.
30. Lostak Ladislav pe avion B 50.
31. Forejtnik Emil pe avion Praga E 114.
32. Volarik Josef pe avion Sim X.
33. Baros Josef pe avion Puss-Moth.
34. Inginer Protiva pe avion B 51 b.
35. Arsenijevic M. pe avion Sim VI a.
36. Zeleznikova Ana pe avion Zlin XII.

CONCURENȚII ROMANI

Din opt plecați, am văzut cum doi: d. Virgil Kerciu și cuplul Ionescu au ieșit din concurs. Situația celorlalți este următoarea.

Intâi d-na Nadia Russo, admirabila revelație a acestui concurs. Singură la bord, serioasă, modestă, a ales o medie relativ redusă, având ca primă țintă să reziste întregului parcurs de 4000 km. Și până acuma a reușit, neavând decât minime penalizări, pe cari dealtfel toți concurenții aproape le au.

Matei Ghica Cantacuzino, se menține deasemeni bine în categoria sa.

Cum de altfel și inginerii Lindner și Cociașu.

Inginerul Corbu grăbit din cauza treburilor cari îl așteaptă în București, nu a prea avut timpul să se ocupe de concurs și a... întârziat cam mult la etape.

Frim, va putea pleca astăzi mai departe, datorită muncii excelentului mecanic al escadrilei de experiențe, renumitul Bombonel. El are prime șanse întrucât își poate permite cele mai mari medii, ceeace este relativ încurajat de regulamentul concursului.

Astăzi, începând dela orele 6 dimineața concurenții decolează în etapa III-a, spre Belgrad.

Congresul Federației internaționale de canotaj la Milano

Milano, 31. — Cu prilejul campionatelor europene de canotaj, s'a deschis azi aci congresul Federației Internaționale de Canotaj.

Congresul a aprobat afiliarea Finlandei în federația internațională.

Propunerea Germaniei privitor la organizarea concursurilor femenine de canotaj va fi studiată de o comisie specială, care va înainta un raport congresului viitor.

S'a hotărît ca viitoarele campionate europene să aibă loc la Treboni (Cehoslovacia).

Avioanele concurenților pe aeroportul Băneasa

Clasamentul fatal

ROMAN **de Alfredo BOZARDO**

In timp ce se întorcea acasă, comisarul Ziori află că celebrul jucător de football Zahio Morsini, centrul înaintaș al echipei naționale italiene, a căzut victimă unui accident mortal, de automobil.

Cu un taxi, acesta se îndreaptă spre locul nenorocirei, unde, cu toată ora târzie, se adunase un mare număr de curioși.

Primele indicații i-au fost date de gazetarul sportiv Armando Morell, iair după unele sumare constatări, s'a putut deduce că Morsini nu a încercat nimic spre a se salva. In mașină, a fost găsită o batistă femeiască.

Va trebui să cercetăm și să descoperim proprietara, care trebue să fi fost de curând în mașină și ne poate da relații importante, asupra stării sufletești de aseară, a lui Morsini.

O nouă cercetare nu a dus la nici un alt rezultat.

Cred că se poate ridica această rafală, se adresă Ziori tânărului subcomisar, care se apropiase între timp.

Nu mai spune nimic.

Dar, pentru orice eventualitate, pune un specialist să examineze frânele.

— Bine, dar cadavrul?

— Se poate ridica și cadavrul,

— Se poate ridic ași cadavrul, dar un doctor — de ex. Dolcini — să-l examineze cu atenție pentru a stabili dacă nu cumva moartea i-a survenit înainte și în mod independent de accident; în acest caz, să specifice datorită cărui fapt, iar în caz contrar, ce motiv a determinat pierdere a controlului, nenorocitului Morsini.

Imi vei comunica rezultatele astăseară.

Voi trece pe la d. comandor să-l înștiințez, că iau asupra mea această afacere.

Așa că tu ești dispensat.

Morelli, care asculta, surâse văzându-și ipotezele acceptate.

Dealtfel, după ce a dat toate dispozițiile subalternului său, Ziori se întoarse către el:

— Dvs. nu știu cum să vă mulțumesc pentru concursul pe care mi l-ați dat.

Și am speranța că ne vom mai întâlni!

— Atunci—se grăbi Morelli— dacă ceiace spuneți nu e din simplă politețe, aș fi bucuros să vă pot revedea.

— Și dece nu?—răspunse comisarul.

— Atunci, dacă îmi permiteți, o să vă vizitez la poliție. Aș vrea să urmăresc îndeaproape desfășurarea acestei afaceri. E inutil cred, să spun că voi respecta secretul profesional.

— O să vă primesc, cu plăcere — completă cordial Ziori.

U

TESTAMENTUL RUART

Imediat ce s'a întors la San Zedele, comisarul Ziori a căutat colecțiile de ziare, a întrebat toți colegii și subalternii — pe cari îi știa amatori de football — s'a dus în oraș pentru a clarifica, personal anumite lucruri și însfârșit, spre seară, era convins că reconstituise cu cea mai mare precizie, în toate amănuntele, tot ceiace privea faimoasa moștenire scoțiană.

Moștenitoarea — Ada Quartara — era o fată drăguță de 18 ani, pentru care milioanele scoțiene căzuseră ca din cer, cu atât mai mult, cu cât nu-și aducea decât vag aminte despre un unchi care — în timpuri îndepărtate — emigrase în Anglia, de unde nu mai dase nici un semn de viață.

Rămasă orfană — mama îi murise cu un an în urmă — Ada fugise din casa unei mătuse, la Cremona, orașul ei natal, la prima ocazie care îi permisese a-și câștiga singură pâinea; câștigată cu greu, fără îndoială, această pâine era totuși mai puțin amară decât aceia pe care i-o ofereau rudele.

Se angajase dactilografă și ajutoare contabilă la o bancă, unde a lucrat până la primirea vestei despre neașteptata moștenire, omorînd între cifre și scrisori cu cuvinte prescurtate dorința ei arzătoare de viață, dragoste și bucurie.

Intr'adevăr, se părea că acest vis i-l putea realiza un băiat bun care o însoțea, aproape în fiecare seară dela bancă, până la ușa pensiunei unde locuia — după cum afirmase comisarului fiind întrebată, însăși proprietara pensiunei — dar cine era acest tânăr, care dealtfel nici nu mai fusese văzut după primirea marei vești, și eventualele proecte de căsătorie ce aveau să urmeze, nu putea spune nimic.

Intr'o seară, când Ada veni la pensiune posomorită și fără obișnuita companie, găsise—după cât povestea tot d-na Tereza, proprietara pensiunei — un mic bilet într un plic și o carte de vizită.

Scrisoarea îi venea dela Cremona și îi comunica printre altele, că un agent particular cu câteva luni înainte, fusese pe acolo să se intereseze despre familia ei și îi luase noua adresă.

Fata nu i-a vorbit despre conținutul biletului, dar d-na Tereza credea că era vorba de scuzele logodnicului, pentru absența din acea seară, deoarece ușoara întristare dispăruse de pe obrazul Adei.

Cât privește cartea de vizită, doamna Tereza putea să-i dea toate lămuririle necesare, datorită faptului că o primise personal din partea avocatului milanez Pais, care pomenise despre o moștenire de milioane și o invitase pe Ada pentru a doua zi, la ora 10, la hotel „Imperial".

Pe cartea de vizită era notat numele persoanei despre care trebuia să se intereseze: John Craig-Gasgow.

Vestea despre moștenirea de milioane, confirmată oarecum și de scrisoarea din Cremona, care vorbea de agentul particular, făcuse să bată inima fetei care, renunțând la slujbă, se prezentă la ora indicată, la hotel.

Și iată cum s'au petrecut lucrurile — după cele povestite de ea fetelor din pension, când a venit să-și ia rămas bun.

❖

— Domnul John Craig, vă rog?

Oh! Cum îmi tremura glasul când pronunțam „Gion" ca englezii și Craig ca italienii.

— Acolo, domnișoară, în salonașul acela; sunteți așteptată (ce surâs amabil, la directorul acela!)

In micul salonaș, patru persoane așezate foarte comod în fotolii, cu nepăsarea specifică anglo-saxonilor, s'au întors privind-o cu curiozitate. Doi bărbați și două femei.

— Domnul John Craig, vă rog, — repetă.

Unul din cei doi bărbați — de statură înaltă, obrazul uscat, atletic, în vârstă, îmbrăcat „sport", cu haine cadrilate, șapcă în cap, cu o mică lulea în gură și părul puțin roșcat — îi întinse mâna prietenos.

— Yes. Iam John Craig.

(Urmare în numărul de mâine)

Citiți UNIVERSUL LITERAR

FOOT-BALL

Scrisoare adresată lui Silviu Bindea

de Petre Steinbach

Dragă Bindea,

Intâmplările din recenta întâlnire dintre echipa ta și Venus, m'au silit să-ți scriu această epistolă, deși recunosc că ți-aș fi putut spune lucrurile de mai jos și prin viu graiu.

Și să-ți mărturisesc un lucru foarte interesant :

Vorbeam despre tine — după cum vezi, ești preocuparea multor oameni — cu un prieten, mare iubitor de football și egal admirator al tău.

Amicul meu era foarte sincer și convins când afirma că tu ești un jucător bun pentrucă ești atât de nervos.

La început i-am dat dreptate convenind că, într'adevăr, nervozitatea ta e amestecată în jocul tău bun.

Mai târziu, convingerea aceasta a fost sdruncinată de un gând rebel.

Mi-am adus aminte că la începutul carierii tale internaționale jucai tot atât de bine (sunt înclinat să spun mai bine) și luai totuși footballul mai în serios.

Ți-aduci aminte de aceste timpuri frumoase când erai mezinul echipei naționale ?

Un om ca un pachet de nervi, serios, muncitor până în epuizare și mai ales disciplinat, erai într'adevăr un jucător foarte bun.

Și simpatia publicului și entuziasmul presei sportive erau atât de îndreptățite!

Numai că această glorie de dimensiuni neobicinuite, te-a transformat într'un „star" capricios, invincibil, nedisciplinat.

Ziarele au făcut marea greșală că te-au menajat și tu, crezând că lucrurile astea sunt la infinit tolerabile, nu te-ai îndreptat deloc.

Ai provocat mai multe seandaluri decât goalurile mareate.

Ultima ta ispravă te-a costat o suspendare de două săptămâni.

Comisia campionatului național te-a grațiat și ai fost selecționat în echipa națională.

Eu știu că evenimentul acesta îți dă oarecare febră pentrucă nu ești blazat. Îți place prea mult footballul pentru a fi blazat de această nouă selecționare.

Și în ajunul unui match internațional, în care iar ai putea face aceeași istorie ca în matchul de Duminica trecută, țin să-ți spun un lucru, firește, penibil dar foarte adevărat.

Opinia sportivă s'a plictisit de nervozitatea ta.

Iată, conducătorii clubului tău te-au făcut atent, ziarele ți-au arătat că ai greșit grav, foarte grav.

Renunță! Redevino iar, acelaș jucător modest și serios pentrucă aceste însușiri și nu capriciile de vedetă irascibilă ți-au adus simpatia publicului.

Și, mai ales, nu uita că un jucător mare trebue să fie și un adevărat sportiv.

E timpul să te regăsești, crede-mă.

Al tău,
P. STEINBACH

La Venus

Antrenament amuzant

Miercuri după amiază s'a ținut la Venus un antrenament neobișnuit și în acelaș timp amuzant.

Se știe că alături de arena Venus este un teren viran pe care își petrec ore întregi copiii din cartierele mai apropiate sau mai depărtate.

Profitând de acest spectacol gratuit, antrenorii Venusului au stat la pândă — în tribune — câteva săptămâni, până când au selecționat pe cei mai talentați jucători de pe maidan.

Miercuri au deschis porțile stadionului, au echipat pe selecționați și i-au împestrițat în două echipe întărite cu juniori ai Venusului și cu jucători ai Luceafărului.

A fost un match în toată regula, cu faze frumoase și impresionante .

Cine știe dacă ieri la Venus nu s'a născut vreun internațional!

Unirea Tricolor

e dispusă să trateze transferarea lui Sucitulescu

Eri seară la federație domnul Valeriu Negulescu, vice-președintele Unirii Tricolor a declarat că gruparea oboreană este dispusă să trateze, cu orice grupare, transferarea lui Sucitulescu.

Mijlocașul oborean, se pare că nu se înțelege cu conducerea oboreană și atunci aceasta ar fi o soluție fericită, — crede comitetul.

Lucrurile nu sunt însă prea simple deoarece nu toți membrii din comitet sunt de acord asupra transferării lui Sucitulescu.

Cu atât mai mult cu cât figura făcută de echipă în matchul cu Mociorniță, a arătat că promoția oboreană nu se poate dispensa de serviciile lui.

Alb-albaștrii se întăresc

Macaby a făcut eri după amiază un antrenament la care a fost încercat și juniorul Șmilovici de la C. A. O.

Orădeanul a dat complectă satisfacție și va fi legitimat zilele acestea. Duminică el va fi întrebuințat extrem dreapta contra Turdei.

Echipa albaștrilor va avea Duminică următoarea alcătuire : Schulder-Hava, Barasch-Hrehuss, Nitroi, Krauss-Șmilovic, Szika, Hoffmannn, Bărbulescu și Hermann.

Programul jocurilor oficiale si amicale de Duminică 4 Septembrie 1938

România B. — Iugoslavia B, teren C. F. R. ora 17 X. Kroner Emil, Cuciuc L.

DIVIZIA NAȚIONALA B.

Macabi — Turda, teren Macabi, ora 11 X. Vasiliu Petre, Ciafrac C-tin.

Mociornița — Prahova, teren Unirea, ora 11, cpt. Brukner, Tovanu Aurelian, Dobrescu Niculae.

Telefon Club — Dacia Unirea, teren Unirea, ora 11 Kulay Francisc, Schwartz Vasile.

AMICALE

Gloria — Sportul Muncitoresc, teren Stadion, ora 10.30, Scarlat Petre.

Gloria jun. — Sp. Muncitoresc. teren Stadion, ora 8.30, Rozenstein Natan.

Ind. Iutei — Universul, teren Iuta, ora 10.30 Muscan Jean.

Ind. Iutei jun. — Universul, teren Iuta, ora 8.30 Weber Ludovig.

S. T. B. jun. — Surda-Muții, teren S. T. B. ora 8.30, Doja Ștefan, Gorcea Mihai.

A. C. S. A. — Metropola, teren A. C. S. A., ora 9, Pârvulescu Odisie Ganea Marcu.

A. C. S. A. jun. — Metropola, teren A. S. C. A., ora 10.30, Gantu Maxuu.

S. T. B. — Av. Sportiv, teren S. T. B., ora 10.30 Gorcea Mihai, Doja Ștefan

Militari — Vergu, teren Militari, ora 11 Bandrabur T.

Militari jun. — Vergu, teren Militari, ora 9 Vintz Ioan.

Arsenal — Victoria, teren Arsenal, ora 10 Kahane Marcel.

Agerul — Ascăm teren. Belvedere, ora 9.30 Mihu Augustin.

Metalosport — Distributia, teren Belvedere, ora 11 Fareas Herman.

Ciclop — Grivița, teren Colentina, ora 9.30 Marcus Herman

Ascăm jun. — L. P. N., teren Belvedere, ora 8 Ciofrac Constantin.

E. F. A. — Delea Veche, teren Titanii, ora 11, Nitu Jean.

E. F. A. rez. — Delea Veche, teren Titanii, ora 9 Arnesteni Herman.

C. F. Rapid — Olimpia juniori teren C. F. R., ora 15 Bădescu I., Gopcea, Doja.

In aceeaș zi

Tricolor și Universitatea

s'au învins reciproc cu 3-0

Aceasta e hotărirea pe care o va lua C.C.N. în urma neprezentării echipelor pe teren

După cum se știe în ziarul nostru de Luni am anunțat că la Cluj, unde urma să se dispute matchul dintre Universitatea și Tricolor (Baia Mare) nu s'a prezentat niciuna din echipe.

Raportul arbitrului — d. Augustin Soran (Oradea) — sosit astăzi la F. R. F. A. vine să confirme cele scrise de noi Luni.

Într'adevăr, în raportul său d. Augustin Soran arată că s'a prezentat Duminică după amiază la arenă unde ambele echipe lipseau.

D-sa a încheiat în prezența președintelui ligii de nord un proces verbal din care se constată faptele și pe care l'a înaintat comisiei campionatului național.

Or ce se întâmplă? Universitatea anunțase telegrafic F. R. F. A. că nu se va prezenta la jocul de Dumineca trecută. Gruparea Tricolor a trimis la rândul ei C. C. N.-ului o scrisoare prin care arată că s'a deplasat la Cluj unde convingându-se că Universitatea nu se va prezenta a plecat înapoi la Baia Mare pentru a evita cheltuieli inutile

CE VA FACE C. C. N.?

Va fi interesant de văzut cum va rezolva C. C. N. această problemă.

Procedeul Tricolorului este nereglementar, fără nici un dubiu.

Băimărenii arată în adresa lor trimisă C. C. N.-ului că președintele ligii de nord le-a certificat deplasarea. Dar prezența pe teren conform regulamentului nu poate fi constatată decât de arbitrul desemnat cu conducerea jocului.

Și arbitrul a constatat că nici una din echipe nu s'a prezentat.

In fața acestui caz credem, că C. C. N. va aplica strict regulamentul și va da joc pierdut la goal average-ul de 0 : 3 ambelor grupări.

S. S. M. R. contestă victoria Jiului

Duminică s'a disputat la Reșița matchul de football dintre S.S.M.R. și Jiul din divizia națională B câștigat de Jiul cu 1 : 0.

In cursul zilei de eri s'a primit la F.R.F.A. o telegramă prin care gruparea din Reșița contestă matchul pe motiv că jucătorul Scovran de la Jiul ar fi semnat și pentru U. D. R.

Horak, înaintașul Slaviei

victima unui accident

Budapesta, 31. — Horak, cunoscutul înaintaș al Slaviei a fost victima unui curios accident, care putea să-i fie fatal.

Iată cum s'a întâmplat accidentul.

Echipa Cehoslovaciei întorcându-se dela Zagreb cu trenul, nu se știe cum Horak a căzut afară din tren lângă localitatea Cabronca (Iugoslavia), fără ca tovarășii săi să fi observat.

Horak a stat mai multe ore în nesimțire lângă linia ferată, unde a fost descoperit de un cantonier.

Transportat la Dékényes (granița ungară), el a continuat drumul fără pașaport până la Budapesta, iar de aci a fost transportat în cursul zilei de eri la Praga.

Dat fiind că Horak este destul de grav rănit, jocul lui în finala C. E. C. a devenit problematic.

Mihăilescu dela Sp. Studențesc

provoacă un nou scandal?

Tricolor-Venus reclamă F.R.F.A. că el nu are deslegarea

Duminica trecută Sportul Studențesc a întrebuințat în matchul contra A.M.E.F.A.-ei un tânăr jucător care s'a dovedit excepțional : interul dreapta Mihăilescu dela gruparea Tricolor-Venus din Călărași.

Eri însă, s'a primit la F. R. F. A. o telegramă din partea președintelui grupării călărășene prin care aceasta cere anularea legitimării lui Mihăilescu ca neavând deslegare din partea grupării sale.

Se specifică de asemenea în telegramă că urmează o scrisoare detaliată asupra acestui caz.

Tarifui de publicitate al ziarului

UNIVERSUL SPORT

(CATEGORIA IV)

LINIA CORP		5
Dela 10-1000 linii	Lei	9
Dela 1000 linii in sus	„	7,50
Anunțurile colectorilor de loterii	„	10
Bilanțuri, convocări, notificări etc.	„	30
Știri artistice, judiciare, școlare	„	15
Informațiuni comerciale minimu m 5 linii	„	17,50
Informațiuni financiare minimum 5 linii	„	17,50
Informațiuni colectori de loterii	„	20

Football

Gratuitățile

Reluăm o chestiune mult desbătută în ziarul nostru și, cel puțin pentru noi, lămurită definitiv de prietenul Ghiță Drăghivescu, care într'un interview pe cât de amuzant pe atât de amar, și-a expus pe larg păreri prea puțin cunoscute despre aceia cari încearcă hebdomadar să intre fraudulos sau cu acte în regulă — dar în orice caz gratuit — la matchurile de foot-ball.

Nu vom cruța nici noi pe „domnii cari ar putea cumpăra nu un bilet, ci patru, dar preferă să intre gratuit... suportând umilințe de tot felul" și vom încerca — mai este oare nevoe? — să arătăm cât de mare este dreptatea grupărilor care cer limitarea sau chiar desființarea unor anumite gratuități.

Să pornim dela un exemplu. La turneul de Duminica trecută dela Venus s'au vândut 16.000 bilete. Dar în tribune au fost, după unii, 25.000 spectatori, după alții mai puțini, în nici un caz mai puțin de 20.000. Să luăm ca justă ultima cifră. Rezultă că au asistat la desfășurarea jocurilor 4000 de inși care intraseră — ei știu cum — fără să plătească măcar un cinci.

Trebue să recunoască oricine că numărul acesta — fixat de noi la minimum — este cumplit de exagerat.

Sunt, oare, atâția oficiali, frați internaționali, gazetari și reprezentanți de autorități — singurii cari au dreptul — după actualele regulamente — să asiste gratuit la matchuri?

Hotărît, nu!

Dar nu este exclus ca toți acești gratuiți să fi avut carnete care să-i introducă fraudulos în categoriile de mai sus.

Subsemnatul a făcut parte dintr'o comisie care a eliberat carnete de liberă intrare pentru gazetori.

Ei bine, membrii acelei comisii trebuiau să fie foarte atenți pentru a nu fi trași pe sfoară.

Unul cerea carnet fiindcă... e frate cu un gazetar sportiv; altul fiindcă vrea să scrie un roman; altul fiindcă este inginer agronom și doctor în nu știu ce științe ș. a. m. d

Cu toată munca depusă, nu știu dacă nu s'au strecurat și frauduloși.

De altfel au mai fost comisii care au eliberat carnete de felul acesta. Și cum în comisii sunt frați, veri, părinți, etc., nu este de mirare că numărul posesorilor de carnete sau al beneficiarilor de bilete gratuite — altă plagă — s'a umflat atât de mult, încât numai ei pot forma o asistență onorabilă — numai cantitativ bine 'nțeles — la orice match divizionar.

Dar frauda gratuiților nu lezează numai interesele clubului, ci și pe ale bunilor plătnici, cari susțin în mod obligatoriu deficitele cauzate de cei dintâi.

Deaceea toată lumea care dorește progresul footbalului ar trebui să pornească la o vânătoare a frauduloșilor. Aceștia trebue stârpiți întocmai ca lupii din Anglia.

Și dacă, totuș, unii susțin necesitatea gratuităților, atunci aceste gratuități să fie distribuite rațional.

Ce-ați zice dacă la fiecare match divizionar ar asista gratuit vreo 4000 de copii?

VIRGIL POPESCU

După premiera diviziei naționale B

Nouăsprezece matchuri și un forfait: „Universitatea"

Avantajul terenului un atout prețios

Numai trei echipe au câștigat în deplasare

Duminica trecută s'a reluat activitatea oficială în cadrul diviziei naționale secunde.

Prima zi a turului, a însemnat un desăvârșit succes și din punct de vedere material și sportiv.

Din cele douăzeci de partide programate, una singură nu s'a disputat: Universitatea din Cluj a forfaitat în fața Tricolorului din Baia Mare.

Cele 19 partide disputate au dat ocazia la lupte strânse fără să se treacă peste limitele îngăduite de sportivitate. La acest capitol nu este decât o excepție: Olimpia din Satu Mare care în matchul disputat la Oradea contra Stăruinței s'a dedat la brutalități provocând și un început de scandal.

In această primă etapă avantajul terenului s'a dovedit un prețios atout între cucerirea victoriei căci din cele 18 echipe numai trei au reușit să câștige în deplasare: Victoria C. F. R. (Iași), Jiul (Petroșani) și Rovine Griviția (Craiova).

SERIA ESTICA
Grupa de Sud

Iată în primul rând clasamentul acestei grupe:

Prahova	1	1	0	0	2:0=2
Dacia Unirea	1	1	0	0	4:2=2
A.S. Constanța	1	1	0	0	4:2=2
Macaby	1	1	0	0	4:2=2
Unirea Tric.	1	1	0	0	2:1=2
Turda	1	0	0	1	2:4=0
Telefon Club	1	0	0	1	2:4=0
Mociornița	1	0	0	1	1:2=0
A.C.F.R.	1	0	0	1	1:4=0
Franco Rom.	1	0	0	1	0:2=0

Prahova care ocupă primul loc în acest clasament, a realizat o performanță meritorie: a dispus de Franco Română cu scorul de 2:0

A. S. CONSTANȚA IN DECLIN?

La Constanța s'a disputat partida dintre A. S. Constanța și Turda din București. Gazdele au câștigat la două puncte diferență dar datorită exclusiv apărării care a jucat minuna[t]

VICTORIE UȘOARA LA BRAILA

Dacia Unirea a avut de luptat cu A. C. F. R. Partida promitea să fie îndârjită dar pe teren, A. C. F. R. s'a prezentat complect lipsit de pregătire.

Dacia Unirea în schimb, practicând același joc rudimentar dar forte și eficace, a cucerit o nouă victorie prețioasă

INTRE BUCUREȘTENI

Prima zi a campionatului diviziei naționale B a programat în capitală două matchuri între bucureșteni: Macaby-Luceafărul și Unirea Tricolor-Mociornița.

Dudeștenii după un match în care s'au arătat lipsiți de condiție fizică, au învins Telefon Club cu 4:2. Luceafărul a prezentat o echipă pestriță, alcătuită ad-hoc și cu care nu puteau emite pretenții la victorie.

In cealaltă partidă Unirea Tricolor a „reușit" să învingă Mociornița.

Tinerii introduși în prima garnitură s'au dovedit talentați dar lipsiți oarecum de utină.

GRUPA DE NORD
Zi neagră pentru Chișinău

Din această grupă două echipe noi introduse au avut un debut senzațional: Victoria C. F. R. (Iași) și Sporting (Chișinău).

Victoria C. F. R. a jucat la Chișinău cu Mihai Viteazul de care a dispus cu categoricul scor de 6:0.

TRAIAN: O ECHIPA VALOROASA

Celalt debutant, Traian, a dispus pe teren propriu de Sporting din Chișinău cu 3:0 după ce s'a arătat tot timpul superior adversarului.

TEXTILA M. W.

Cealaltă echipă din Iași Textila M. V. a obținut și ea un succes frumos învingând pe H. L. A. cu 3:0 și nedesmințând forma pe care au arătat-o în matchurile de antrenament.

GLORIA C. F. R — O ECHIPA BUNA

Gloria C. F. R. a jucat cu Jahn la Cernăuți și a învins cu 4 2. Victoria gălățenilor este deosebit de semnificativă.

UN MATCH DUR LA GALAȚI

Dragoș Vodă a luptat cu D. V. A. la Galați. Partida s'a terminat la egalitate, dar cernăuțenii ar fi meritat victoria fiind net superiori adversarilor.

GRUPA DE NORD

Victoria C.F.R.	1	1	0	0	6:0=2
Traian	1	1	0	0	3:0=2
Textila M. V.	1	1	0	0	3:0=2
Gloria C. F. R.	1	1	0	0	4:2=2
Dragoș Vodă	1	0	1	0	3:3=1
D. V. A.	1	0	1	0	3:3=1
Iahn	1	0	0	1	2:4=0
Sporting	1	0	0	1	0:3=0
H. L. A.	1	0	0	1	0:3=0
Mihai Viteazul	1	0	0	1	0:6=0

SERIA VESTICA

Lupta în această serie va fi cu siguranță mai strânsă, mai îndârjită, iar partidele de mai bună calitate pentru că în această parte a țării sunt cele mai puternice centre foot-ballistice.

GRUPA DE SUD
Cel mai bun scor

al grupei a fost realizat de Minerul, care a învins cu 5.0 la Lupeni, pe Șoimii din Sibiu.

Cea de-a doua echipă a societății Petroșani dovedește din nou că este menită să joace un rol de frunte pentru șefia grupei.

JIUL INVINGATOR

Fosta divizionară A, Jiul, a jucat la Reșița cu S. S. M. R. de care a dispus cu 1:0. Echipa minierilor din Petroșani a jucat în câmp foarte bine, dar are aceași meteahnă ca și anul trecut: ineficacitatea. Dacă Duminica trecută atacanții ar fi fost mai decișii în fața porții, cu siguranță că rezultatul era mai detasat. Conducătorii Jiului vor trebui să caute să modifice linia de atac, căci altfel nu pot reuși rezultate bune.

In ce privește pe S. M. R., aceștia introduși prin surprindere în divizie n'au avut timpul să se pregătească. Să mai așteptăm câteva matchuri și abia atunci vom ști precis ce valoare reprezintă

SUCCESUL ECHIPELOR CRAIOVENE

Echipele craiovene Rovine Griviția și Craiovan au călcat cu dreptul în noul campionat învingând pe Unirea M. V. și C. F. R. Simeria cu același scor 3:1.

Craiovan a jucat la Craiova cu C. F. R.; a întrebuințat o echipă aproape nouă în care și-au făcut debutul două tinere elemente: Cartianu și Marinescu. Ambii au dat compietă satisfacție și clubul care a creat pe Ploeșteanu și Dunăreanu, este în perspectivă să lanseze două talente noi.

Rovine Griviția a jucat la Alba Iulia cu Unirea M. V. Roviniștii au dovedit că știu să joace și pe teren străin având dreptul la cel mai mare credit de-acum înainte. Performanța lor este demnă de luat în seamă și la obținerea ei Alé Popescu antrenorul echipei are un merit necontestat.

Unirea M. V. se prezintă modestă deocamdată

DOUA REPRIZE DISTINCTE LA TIMIȘOARA

C. A. M. T. a jucat pe teren propriu cu Vulturii pe cari i-a învins cu 4:2 după un match care a avut două reprize distincte: prima în care a jucat C. A. M. T. și a doua care a aparținut oaspeților.

Dacă în această repriză Vulturii nu ratau un penalty, poate că rezultatul matchului ar fi fost altul. Poate chiar ar fi învins.

Se cuvine să subliniem aci — deși cam tardiv — comportarea lui Reiter centrul atacant timișorean, care a jucat admirabil și care imediat după ce Vulturii au ratat penaltyul a înscris al 4-lea goal pentru C. A. M. T. risipind astfel tot elanul oaspeților.

Iată și clasamentul grupei:

SERIA VESTICA
GRUPA DE SUD

Minerul	1	1	0	0	5.0=2
Jiul	1	1	0	0	1:0=2
Craiovan	1	1	0	0	3:1=2
Rovine Griviția	1	1	0	0	3:1=2
C. A. M. T.	1	1	0	0	4:2=2
Vulturii	1	0	0	1	2:4=0
C.F.R. (Sim.)	1	0	0	1	1:3=0
Unirea M. V.	1	0	0	1	1:3=0
S. S. M. R.	1	0	0	1	0:1=0
Șoimii	1	0	0	1	0:5=0

GRUPA DE NORD
Scandal la Oradea

Partida dintre Stăruința și Olimpia din Satu Mare a fost extrem de dură și la un moment dat, doi jucători Bonațiu și Astaluș s'au lovit reciproc. Scandalul era pe punctul de a degenera dar intervenția energică a arbitrului a potolit spiritele.

Matchul nu a avut istoric: gazdele au fost superioare și au dovedit o formă și o condiție admirabile.

Olimpia în schimb, a crezut că poate câștiga numai pentru că a fost anul trecut în divizia A.

INFRANGEREA CRIȘANEI

Fosta divizionară A Crișana, a jucat la Sibiu cu S. G. S. de care a fost învinsă cu 1:0. Echipa Crișanei cu foarte mulți juniori a jucat totuși foarte bine și numai ghinionul a împiedecat-o să învingă. Juniorii s'au dovedit foarte buni și prevedem Crișanei în curând una din cele mai bune echipe ale seriei.

Sibieniii au învins grație fizicului și aceasta nu e singura condiție cu care se câștigă...

CEL MAI MARE SCOR AL ZILEI

L'a realizat Mureșul dispunând la Tg Mureș de Victoria (Carei) cu 9:1.

Matchul n'a avut istoric și demn de relevat este numai comportarea centrului atacant mureșean Danciuc care a făcut o partidă excepțională.

Victoria deși învinsă categoric nu a jucat slab și nu trebue să fie desconsiderată pentru viitor

INTRE DEBUTANȚI

Industria Sârmei a dispus la Câmpia Turzii de Monopol din Tg. Mureș.

Gazdele s'au dovedit capabile de rezultate bune și așteptăm contactul lor cu echipe mai mari pentru a ne pronunța.

GRUPA DE NORD

Stăruința	1	1	0	0	4:0=2
Tricolor	1	1	0	0	3:0=2
S. G. S.	1	1	0	0	1:0=2
Mureșul	1	1	0	0	9:1=2
Ind. Sârmei	1	1	0	0	4:1=2
Monopol	1	0	0	1	1:4=0
Victoria	1	0	0	1	1:9=0
Crișana	1	0	0	1	0:1=0
Universitatea	1	0	0	1	0:3=0
Olimpia	1	0	0	1	0:4=0

Interogatoriul nostru

NICU TEODORU-CHIBRIT,

asul No. 2 al galeriei bucureştene, povesteşte întâmplări recente

Profesor de înot fără să ştie să înoate. Grajdul „negru-alb". Şi... eu aşi putea juca în echipa naţională

Nicu Teodoru-Chibrit este...

...dar el şi Nea Titi Barosanu n'au nevoe de prezentare.

Cei doi aşi ai galeriei bucureştene, sunt atât de cunoscuţi!...

Interminabilul Chibrit — omul care-l bate pe umeri pe „micuţul" Kotormanyi — s'a întors în Bucureşti arborând o înfăţişare inedită.

Chibrit şi-a lăsat barbă — sau pentru a fi mai precişi — şi-a lăsat un cioc mic, de contur cu totul aparte.

Răutăcioşii i-au găsit — ciocului — o explicaţie... de jargon, dar n'o vom spune.

Doar o ghiceşte toată lumea.

LA MERCUR...

Se pare că e o maximă proprie aceea că dacă nu vrei să-l întâlneşti pe Chibrit să nu-l cauţi la Mercur.

Numai Duminica după amiazi nu-l afli acolo căci e la match.

In celelalte ceasuri dacă nu-i aici e în alt... resturant.

Eri l-am întâlnit bronzat. Explicaţia: a fost o lună pe litoralul Mării Negre.

Amintiri, o serie întreagă dar de aceeaşi categorie: hilare.

UN STRAT DE GHIAŢA, UNUL DE VIN... SAU PRIMIREA CARAVANEI NAUTICE

Intrebarea i-a pus-o altcineva.

„Cum a fost cu primirea caravanei la Sulina?"

Chibrit zâmbeşte, luminat, de parcă ar fi fost frecat pe cutie şi aducându-şi aminte întâmplarea face ca vinul să-i dispară din pahar cu o iuţeală impresionantă.

„Cum să fie? Aşa cum se primeşte o caravană obosită şi însetată.

„Bine, dar veneau depe apă! Cum rămâne cu setea?

„Intr'adevăr, sunt şi oameni cari beau apă, dar nouă nu ne putea da asta în minte.

Şi apoi nu era frumos ca să le dăm tot apă. Se plictisiseră ei cu jumătate din Dunăre".

Şi atunci?

„Am luat un butoi ca de vreo 80 de kilograme şi am pus în el un rând de ghiaţă, un rând de sticle şi aşa... până la capăt.

Dar primirea n'a fost tocmai strălucită pentrucă se grăbeau oamenii.

După plecarea lor însă, a fost... ca'n poveşti".

INCURAJAREA COMERŢULUI RURAL

Mândria acestei luni de „vacanţă" n'o constitue însă primirea caravanei.

Chibrit e mândru pentrucă a încurajat comerţul din Chilia Nouă.

„Am făcut adevărată operă socială, în modul cel mai desinteresat posibil.

Bătrânul cârciumar din Chilia avea un dever de cel mult 60 de lei pe zi.

Cât am stat acolo a vândut de zece ori mai mult".

PROFESOR DE INOT...

„Dar pe litoral ce-ai făcut?

„Plaje!

„Mulţumesc, e o noutate extraordinară, altceva însă?

„Ah uitam! Am fost profesor de înot... deşi nu ştiu să înot de loc.

Pe nisip, exerciţiile le conduceam cu o precizie extraordinară, dar în apă o lăsam mai ieftin.

Niciodată în viaţa mea n'am fost la „adânc".

Nu pot suporta apa decât până la bărbie şi asta cu mai mare greutate.

Lucrurile au mers destul de bine pentrucă elevii „nu s'au prins" decât foarte târziu.

Cu apa asta nu mă pot împăca şi pace.

Nici pe vapor nu pot să mă urc, domnule. Uite, am fost la Constanţa şi m'am urcat într'unul, care sta... dar mi-a venit rău!"

„Am auzit însă că nu din cauza răului de mare!

„Eu ştiu, doamne! Se poate foarte bine ca să ai însă dreptate!"

GRAJDUL „NEGRU-ALB"

„Uite, să te întreb şi lucruri mai serioase.

Cine crezi că o să ia campionatul anul acesta?

„Cine? Nu pot să-ţi spun precis! In orice caz, însă, campionul va fi din grajdul „negru-alb".

„Asta vrea să spună Venus şi Sportul Studenţesc?

„Sigur domne! Se poate să nu-mi cunoşti caii mei.

„Cred însă că cei mari îi vor lua căci au şi mai mult drept şi mai multă experienţă.

ŞI EU AŞ PUTEA JUCA IN ECHIPA NAŢIONALA A

Dar de echipa naţională ce crezi?

„Echipa naţională A? Cred că m'ar fi putut selecţiona şi pe mine sau pe Titel Ursache. Tot atâta am fi făcut şi noi.

Eu merg cu B. şi viu să fac galerie cu cea mai mare goarnă de gramofon ce-o am acasă.

Sunt băeţi buni, tineri şi merită să fie încurajaţi... mai ales că o să câştige la sigur".

KIKA POPOVICI E DEŞTEPT

„Pentrucă la Belgrad vom mânca bătae sigur!

Kika Popovici ăsta este un selecţioneur unic deştept.

A pus contra noastră numai oameni bătrâni, cari ne cunosc bine şi jocul şi jucătorii... senatorii noştri de drept".

„Ce-ai cu ei Chibrit? Ce ţi-au făcut de vorbeşti aşa de ei?

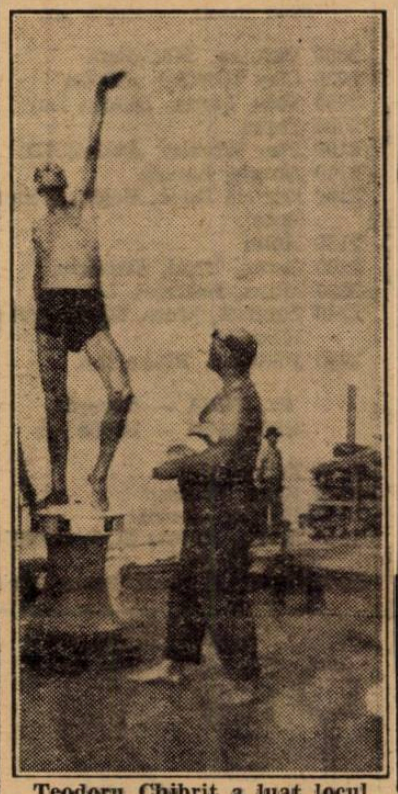

Teodoru Chibrit a luat locul lui... Ovidiu

„Nimic, dar eu merg cu cei din B.!

Interogatoriul s'a terminat la... a 13-a baterie de vin.

Şi pentrucă era număr cu ghinion... Teodoru a mai comandat una.

Doar a spus că nu poate suporta apa decât până la bărbie.

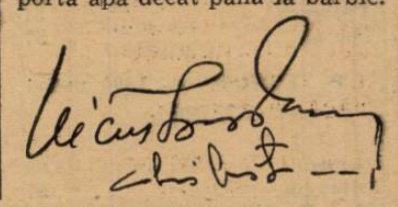

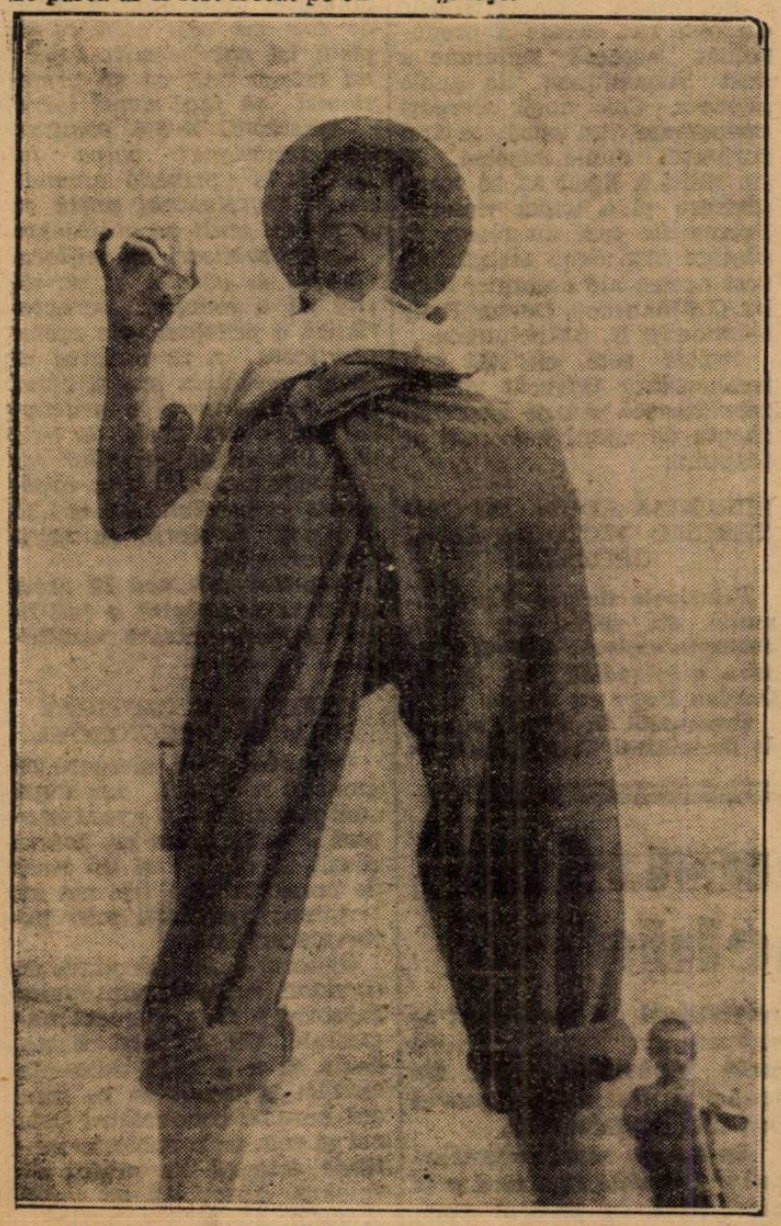

Chibrit, primind Caravana nautică, la Chilia, în... ţinută de gală

Astăseară se întruneşte comisia de transferări

Apropierea campionatului începe să se resimtă prin activitatea atât a cluburilor, care se pregătesc intens, precum şi a comisiilor oficiale, care încep să se întrunească pentru aranjarea tuturor chestiunilor.

Astăseară în str. G. Cantacuzino 33, comisia de transferări ţine şedinţă, pentru legitimarea jucătorilor demisionaţi, precum şi a acelora care vor activa în viitor.

Pentru aceasta cluburile care au jucători de legitimat trebue să trimeată neapărat delegaţi, astfel riscând să rămână cu situaţia jucătorilor nearanjată.

Sporting a contestat matchul cu Traian (Tighina)

Gruparea Sporting din Chişinău a contestat matchul disputat Duminica trecută cu Traian la Tighina.

Contestaţia este bazată pe motive de ordin financiar, în legătură cu decontarea matchului.

Comisia campionatului naţional va judeca şi rezolva această contestaţie în proxima şedinţă. Dar cum protestul nu are nimic de afacere cu disputarea regulamentară a jocului nu va putea influenţa în nici un caz rezultatul de pe teren.

Football

● Eri a avut loc pe arena „Electrica" din Timişoara antrenamentul Ripensiei. Toţi jucătorii şi în special selecţionabilii, s'au arătat a fi în bună formă. Echipa primă a jucat în următoarea formaţie:

Pavlovici, Bürger, Chiroiu, Gall, Cotormani, Lazăr, Bindea, Beke, Ciolac, Schwartz, Dobay.

● *Eri după amiază, reprezentativa de juniori a Capitalei s'a antrenat cu prima garnitură a „Universului" în vederea matchului pe care-l va susţine cu reprezentativa de juniori a districtului Călăraşi-Silistra, în cadrul competiţiunii Cupei V. V. Tilea.*

Bucureştenii au arătat o formă satisfăcătoare reuşind un draw cu echipa „Universului".

Vineri după amiază la ora 5, va avea loc pe arena S.T.B. al doilea antrenament unde sunt convocaţi toţi jucătorii pentru un antrenament de condiţie.

● „Venus" secţia atletică convoacă pentru azi la ora 18 pe stadionul A. N. E. F., toţi membrii săi la antrenamentul general.

Sunt convocaţi şi toţi tinerii care doresc să activeze în cadrele Clubului „Venus".

● Clubul sportiv Socec-Lafayette convoacă pentru azi Joi 1 Sept. 938 pe terenul A. S. C. A. M. la orele 3 d. a. pentru a juca contra echipelor Ascam, pe toţi jucătorii echipelor prima şi juniori, precum şi jucătorii noi în curs de legitimare

● *Matchul România-Germania care se va disputa la 25 Septembrie va începe la orele 16 precis.*

● *Juniorii Unirei Tricolor au învins eri într'un match de antrenament echipa primă a Mociorniţei cu 2 : 0.*

● *Federaţia engleză a delegat numai un singur arbitru pentru finala C. E. C. crezând că se joacă un singur match. D. Coppola, preşedintele comisiei Cupei, a cerut telegrafic încă un arbitru.*

● Echipa Slaviei a fost cantonată până Duminică la Podjebrad. Următorii jucători au fost reţinuţi: Planicka, Boksay (portari), Cerny, Dancik (fundaşi), Bouscha, Prucha, Kopecby, Nojir (mijlocaşi), Horak, Simunck, Bradac, Bican, Vytacil, Vaceck.

● LETONIA a învins Duminică la Riga, speranţele Cehoslovaciei cu 2 : 1 (2 : 0). Au marcat Vesttermanis (2) şi Ludl. Germanul Beranek a condus matchul, în faţa a 10.000 de spectatori.

Echipele districtuale din Cluj împărţite în două serii

Cluj, 31. (Prin telefon). — **In şedinţa de azi a districtului local, echipele districtului Cluj, au fost împărţite în următoarele două serii:**

SERIA I-a: U. E. C.; C. A. C.; C. F. R.; Echo; Muncitorii.

SERIA II-a: Napoca; Haggibor; Turnătorii; U. A. C.; Reuniunea.

UNIVERSUL

Program definitiv

FLOREASCA: Ziua XIV-a, Sâmbătă 3 Septembrie

Pr. ANTIM — 1400 metri
Handicap vânzare — 15.000 lei

Don Basil	64
Jessica	60½
Ştefania	60
Elvira	56½
Răzleţ	55½
Nataşa	52½
Licurici	52
Sanda	51½
Minunat	48
Acacia	47½
Baby	46½

Pr. DULAU — 1600 metri
Welter handicap — 18.000 lei

Caiafa	64
Băbuca	63
Răscoala	61½
Naum	61
Ruşor	58½
Acacia	56
Duce	51

Pr. BOHEME — 1200 metri
20.000 lei

Bravo Mă	56
P'tit Noir	56
Molda	52½
Opinca	54½
Realist	56
Halmei	56
Olaf	56
Luţica	54½
Caliacra	52½
Golanca	54½
Harar	56

Pr. BANDIT — 1600 metri
Handicap — 20.000 lei

Weekend	68½
Hop şi Eu	62
Goldan	61
Neta	55½
Cin'te ţine	55
Carmen	55
Marmara	54½
Don Alberto	52½
Spătar	52½
Frunză	52
Jessica	48½
Boshko	48
Zori de Zi II	40

Pr. ZOLLA — handicap
2000 m. — 19.500 lei

2000 Sorvaneţ, Friederike, Rugina
2020 Pacahantos, Guard. Girl
2040 Oswalda, Colina, Curier
2060 Naverno, Talaz, Dorita

Mea, Cupidon, Edith, Brebenea, Fama
2080 Lord Petaurist, Primrose, Amsel
2100 Kanada
2120 Margaret T., Naplopo
2140 Voraus

Pr. ZVIOZDOŞCA — Condiţie
2000 metri — 13.500 lei

2000 Brad
2020 Mister, Sultan II, Livada
2040 Handicap, Aventurier, Igor
2060 Bunel
2080 Benito H. P., Duda
2100 Peter Worthy, Jarvis

Pr. ZERLINE — Grupă
1000 metri — 12.000 lei

Columbus, Cilly Hannover, Taina, Suveran, Călin, Năvalnic, Tara, Brenn, Musculiţa, Olga, Turla, Lilla, Ialpug, Cimbric, Răsura

Pr. ZOPPOT — handicap
2000 metri — 13.500 lei

2000 Valmaş, Mârţoaga
2020 Guy Worthy, Flăcău
2060 Tais, Lama, Diadia Lul
2080 Farsa
2100 Pan Worthy, Avanti III
2140 Aluniş, Lancia
2160 Dor de Ducă, Beţiv, Mister Igen
2180 Hollo
2200 Ostaş, Brad, Candriu
2220 Mura, Sultana, Livada
2240 Zgomot, Mura II, Makrele, Elixir
2260 Pikawer, Pinkerton

Pr. ZIMA — Record
2000 metri — 18.000 lei

2000 Zalud
2020 King Worthy
2040 Ezerjo, Jarvis
2060 Ninon, Bruma II, Pacahantos, Pandur
2080 Cupidon, Ideal, Talaz, Pock

Pr. ZAZA — handicap
1600 metri — 18.000 lei

1600 Leona, Ciclon, Boer, Jeles II
1620 Duda, Sorvaneţ, Petruş, Rugina, King Worthy, Kamaa, Pacahantos, Isabela, Frederike
1640 Guardian Girl
1660 Catinca, Voevodul Ţiganilor, Talaz, Hercegno, Dora Stroeva, Torent
1680 Blondella, Edith

FLOREASCA: Ziua XV-a, Duminică 4 Septembrie

Pr. SEBEŞ — 1300 metri
Welter handicap — 18.000 lei
Repriza I

Weekend	66
Marius	60
Amaranthe	57½
Marcella	55½
Avanti	54½
Neta	53
Cin'te ţine	52½
Marmara	52½
Don Basil	50½
Aghiuţă	48

Pr. SEBEŞ — 1300 metri
Welter handicap Repriza II

Loti	64½
Jessica	62½
Ştefania	62
Meşteru Manole	61½
Răzleţ	58½
Elvira	58
Licurici	54
Silver Prinţ	52½
Titirez	47
Nuţa	45

Pr. PERYZADE — 1600 metri
18.000 lei

Amaranthe	56½
Afurisit	62
Baba Novak	58
Weekend	60½
Glorietta	56½
Nolcică	56
Goldan	58

Pr. SETAUKET — 1200 metri
25.000 lei

P'tit Noir	57
Molda	51½
Opinka	55½
Cocotte	60½

Coniţa II	55½
Ciocârlan	59
Golanca	51½
Caliacra	51½
Harar	57

Pr. LENUŢA — 1800 metri
35.000 lei

Rubin	62
Menelik	57
Tres Pratique	57
Carthago	59
Goldan	57

Pr. SOVATA — 1400 metri
Handicap — 20.000 lei

Weekend	68
Amaranthe	59
Neta	54½
Carmen	54
Marmara	54
Don Alberto	51½
Aghiuţă	50
Boshko	47½
Elvira	44
Băbuca	43
Cărăbuş	40

Pr. ZSOFI — Record
1600 metri — 24.000 lei

1600 Rosalinde, Theodora, Kundri, Jade
1620 Citr. Gordon
1640 Roland
1640 Voraus, Amilkar, Gondolat II, Haron

Pr. MARIA FRANC — Grupă
1600 metri — 48.000 lei

Petruş, Ezer jo, Winsome Jos., Little Orphan, Vântişor, Florita, Josedale Margot, Iubita, Tutun, Belşug, Ghid.

Informaţii

● **S. N. I. C-ul a luat hotărîrea ca începând cu ziua de Sâmbătă 3 Septembrie, alergările pe hipodromul Floreasca să înceapă la ora 14.30 precis. Măsura este foarte bună, întrucât, micşorându-se ziua, ultima alergare se dispută în semi-obscuritate.**

● *In pauza dintre curse, iapa PUICA a făcut ieri la Floreasca o incercare de record, întrucât, având record mai mare de 1.35 m., nu mai este calificată în probe publice.*

Incercarea a eşuat.

● Eri la Floreasca şi-au ameliorat recordul carierii:

TIBET cu 2,4 secunde; noul record 1.52.5.

PAN WORTHY cu 1.3 secundă; noul record 1.40.8.

OLENCA cu 1.3 secundă; noul record 1.32.6.

GLONŢ cu 1.3 secundă; noul record 1.32.7.

GROZAVA cu 5.2 secunde; noul record 1.36.1.

COLUMBUS cu trei zecimi de secundă; noul record 1.40.

CICLOP cu trei zecimi de secundă; noul record 1.30.7.

● **Eri la Floreasca au fost amendaţi:**

G. GHINEA cu 1000 lei pentru că a rupt benzile în premiul Voiteni.

N. GAIDAEV cu aceiaşi sumă, făcându-se vinovat de aceiaşi abatere.

S. CROTENCO tot cu 1000 lei şi în acelaş premiu, pentru acelaş motiv.

L. GRUNWALD cu 2000 lei, pentru provocare de busculadă în parcursul Criterium-ului doi-anilor.

M. PAVLIO cu 100 lei pentru că n'a eşarfat pe Columbus în Criterium-ul doui-anilor.

● **In unul din numerile noastre viitoare vom publica un interesant răspuns la ancheta noastră, aparţinând d-lui col. Georgescu, unul dintre animatorii trapului de la noi.**

● **Dl. T. Tassonol se află de câteva zile în străinătate de unda va cumpăra un trăpaş de mare valoare.**

*

Pe velodromul din şoseaua Ştefan cel Mare, cazacii albi ai generalului Vranghel, dau zilnic spectacole de călărie, dansuri şi cântece căzăceşti, între orele 17 şi 19.

Pariul austriac s'a închis

Pariul austriac, început ieri la Floreasca cu miza de 54270 lei, a cunoscut o mare animaţie, ajungând la 64.000 lei. Insemnează deci, că ieri s'au rulat la acest gen de pariu 19.460 lei.

Inceput cu victoria outsiderului Dor de Ducă, austriacul a cunoscut o extrem de severă triere prin victoriile iepei Olenca şi mai ales a marei out-sidere Grozava.

In acest mod, austriacul s'a închis urmând a fi continuat în cadrul reuniunei de Miercuri 7 Septembrie crt

Hipism

Eri la Floreasca

GROZAVA a câştigat CRITERIUM-UL DOI ANILOR

G. CRAINIC
conducătorul şi antrenorul iepei Grozava

Conform previziunilor unanime, reuniunea Criterium-ului doui-anilor, datorită calităţilor enumerate mai sus a recoltat un categoric succes, subliniat până la evidenţă de entuziasmul care a domnit dealungul intregei după amieze pe hipodrom. Dar, această reuniune a venit să confirme un lucru: atunci când programul se prezintă bine, publicul nu-şi precupeţeşte participarea nici ca prezenţi, nici ca perindare prin faţa ghişeelor pariului mutual.

REUNIUNEA DUBLELOR VICTORII

Pe lângă caracteristicele de mai sus, ceiace a predominat această reuniune a fost succesiunea de duble succese. Cele nouă alergări consumate au adus la trei formaţii, duble succese. Si nu mult a lipsit să se înregistreze şi o triplă victorie. Formaţiile cari au reuşit să câştige câte două alergări au fost acelea ale domnilor Barbu Grăjdănescu, Doctor Pantelimon şi N. Stănciulescu.

Faptul este cu atât mai îmbucurător întrucât vine să răsplătească marile sacrificii făcute de aceşti pasionaţi ai trapului.

SURPRIZA ADUSA DE CRITERIUM: VICTORIA IEPEI GROZAVA

Principala alergare a programului s'a soldat cu puţin scompta victorie a iepei Grozava, o splendidă fiică a lui Gordon Peter cu Orgia.

Prezentată în mare progres de destoinicul Crainic, pensionara d-lui G. Iordănescu a fost revelaţia zilei. Faptul că a dispus uşor de Gaby M., Rama II şi Draga Mea, arată pe frumoasa fiică a lui Gordon Peter drept un element de mare viitor. Indiferent de circumstanţele în care a fost recoltat acest succes, un lucru este cert şi anume că Grozava reprezintă o autentică speranţă a generaţiei ei.

UN INCIDENT REGRETABIL

Regretăm însă că această probă, care aşa cum numele o arată trebuia să fie un criteriu de ierarhizare a elementelor de doui-ani, şi-a văzut rezultatul umbrit de greşala comisă de Grünwald la plecare, greşală care a denaturat în mare măsură rezultatul cursei. Dar să rememorăm incidentul. In momentul dărei plecărei, Rama II condusă de Grünwald, a obligat în afară jenând pe Draga mea. In acest timp, Gaidaev cu Gaby nu a vrut să treacă pe la coardă, dar Grünwald — CARE A VAZUT ACEST LUCRU — i-a obstaculat drumul trecându-i cu sulky-ul peste picioare, băgând-o în galop şi făcând-o să piardă teren foarte preţios. Am subliniat mai sus faptul că Grünwald a văzut că Gaidaev a trecut la coardă, întrucât aci găsim circumstanţa agravantă a culpei comise. Să fim înţeleşi bine atât de Grünwald cât şi de toţi cei cari cred că pe pistă îşi pot permite orice: nu este permis ca un profesionist să facă acest lucru.

Apreciind, d-nii comisari au sancţionat culpa lui Grünwald printr'o amendă care-l loveşte mai puţin pe el şi mai mult pe proprietar.

D-nii comisari, în mijlocul cărora se găsesc şi jurişti, ştiu că o esenţială caracteristică a pedepsei este exemplaritatea şi în virtutea acestui principiu am fi cerut pentru Grünwald o pedeapsă alta decât aceia ce i-s'a dat. Desigur că pe viitor vor fi învăţat şi alţii, din experienţa culpabilului de ieri, să conducă în cursă în spirit regulamentar.

Repetăm din nou că acest incident reprobabil a falsificat în mare măsură rezultatul.

CUPIDON A CAŞTIGAT PREMIUL VARCIOROVA

Cea de-a doua alergare de amatori a anului, aşa după cum anticipăm în avant-cronică — a furnizat un foarte reuşit spectacol şi un final de cursă în care trei cai au terminat despărţiţi prin intervale minime.

Victoria a fost recoltată de Cupidon, cu care d-nul maior Petrovici a făcut o cursă magistrală. Cu această ocazie, d-nia sa a difuzat excelente calităţi situându-se în rândul bunilor conducători dela noi şi ceia ce îi sporeşte meritele este că s'a arătat de valoare apropiată cu mulţi profesionişti bine cotaţi.

Nu mai puţin frumoase calităţi au arătat şi următorii sosiţi d. locotenent Georgescu şi confratele G. Papagheorghe. Ceiace subliniază în mod elogios modul în care au condus este faptul că atât Colina cât şi Durdulia au marcat cronometraje extrem de apropiate de acelea arătate cu respectivii conducători profesionişti.

RASURA UN DOUI-ANI CARE PROMITE

Câştigând în stil impresionant prima alergare a zilei, Răsura a produs o excelentă impresie. Acţiunea pe care o are şi stilul victoriei de ieri arată pe fiica lui Gordon Peter drept un element de mare viitor. Conformată foarte frumos şi cu o acţiune lungă silastică, pensionara grajdului Sterea este menită să joace un frumos rol în generaţia ei.

DOI PROFESIONIŞTI CARI S'AU REMARCAT

Din rândurile profesioniştilor cari s'au remarcat ieri, s'a evidenţiat în mod deosebit G. Crainic şi E. Fischer.

D. G. IORDANESCU
proprietarul iepei Grozava

Primul merită cele mai neprecupeţite laude pentru forma impecabilă în care a prezentat pe Grozav. Profesionist de valoare şi în plus cu o calitate rară cea mai desăvârşită conduită morală, Crainic primeşte tardiv consacrarea. Pentru meritele lui îi spunem un sincer: bravo Crainic şi îi dorim cât mai deasă repetare a succesului de ieri. Un alt element care câştigă pe zi ce trece mai mult simpatia publicului nostru (şi lucru este destul de greu cunoscând exigenţa acestui public) este E. Fischer. Tânăr, cunoscând la perfecţie toate tainele meseriei, Fischer se impune pe zi ce trece ca un profesionist de mai mare valoare.

FILMUL ALERGARILOR

1. PR. VRANCENI. Imediat după darea plecărei, din plutonul cailor din frunte s'a desprins Răsura care şi-a dominat autoritar pe întreg parcursul adversarii. In spatele pensionarei lui Fischer, Tibet, Cilly Hanover — care a mers cu mult mai slab ca la antrenament şi Musculiţa, au schimbat între ei locurile. Finalmente, Tibet care n'a greşit a ocupat locul al douilea urmat de Cilly Hanover şi Musculiţa.

2. PR. VALCELE. Pornită puternic, Florita a luat conducerea după acoperirea primelor sute de metri, urmată de Beţiv şi Candriu, în timp ce Poeniţa a refăcut treptat distanţa ce o despărţea de leaderi. In turnantul de nisip, Beţiv galopând şi fiind imitat şi de Candriu, au fost depăşiţi de Poeniţa care a pornit în urmărirea leaderei. Florita a intrat prima pe linia dreaptă dar a cedat la primul atac dat de pensionara lui Szabo care a recoltat o victorie comodă. Pentru locul al treilea, Beţiv a dispus de Candriu.

3. PR. VLAŞCA. Dâmb galopând imediat după darea plecărei, a pierdut mult teren faţă de pluton în fruntea căruia se găsea Mister urmat de Sorana. Mister galopând în ocolul de nisip a fost depăşit de Sorana şi apropiat de Dor de Ducă. Pe partea opusă tribunei primii doi au greşit şi Dor de Ducă a trecut în frunte, situaţie pe care a păstrat-o până la sosire în ciuda unui scurt galop dat în ultimul turnant. Mister a ocupat locul al douilea urmat de Pan Worthy şi Sorana.

4. PR. VOITENI. Glonţ a luat din prima sută de metri conducerea urmat de aproape de Aventurier şi Olenca. In turnantul de nisip, Aventurier galopând, Oleanca a trecut a doua şi pe linia dreaptă a atacat pe fiul lui Gordon Peter. Mai rezistentă, Olenca a bătut după luptă pe Brad. Pinkerton a fost al treilea destul de aproape de primii doui.

5. PR. VULPAŞEŞTI. Rosalinde, lansată din plecare, a luat conducerea fiind urmată la câteva lungimi de Edith, Stuf şi Mein Liebling. Pe partea opusă tribunei, Edith a trecut în frunte, talonată de Stuf şi Mein Liebling în timp ce Quaramba îşi făcea cu greu drum prin pluton. In ultimul turnant, Stuf a cedat şi Edith a fost dublată de Mein Liebling care pe linia dreaptă s'a detaşat câştigând cu oarecare uşurinţă. In spatele ei, dintr'un pluton compact s'a desprins Quaramba, Jade şi Edith. In toiul luptei Jade a galopat şi Quaramba a luat locul doui, iar Edith pe cel de-al treilea.

6. CRITERIUM-UL 2 ANILOR. Grozava beneficiind de un start lansat şi de un incident produs de Rama II şi cele două pensionare ale Grajdului Sterea, a condus detaşată până în ultimul turnant unde a fost ajunsă de Rama II. După intrarea în linia dreaptă, Grozava s'a desprins uşor de Rama II, iar dela distanţă, Draga Mea venită puternic a dispus şi ea de Rama II, marcând un excelent cronometraj. Rama II a fost a treia urmată de Columbus.

7. PR. VIDELE. Aventurier, urmat de Sultan II şi la câţiva metri de Sorvaneţ, Curier şi Ciclop, a fost până la eşirea din turnantul de nisip în frunte. Aci s'a desprins Ciclop care a luat conducerea urmat de Sorvaneţ şi Aventurier. La intrarea în linia dreaptă, Ciclop a filat şi n'a mai putut fi ajuns de

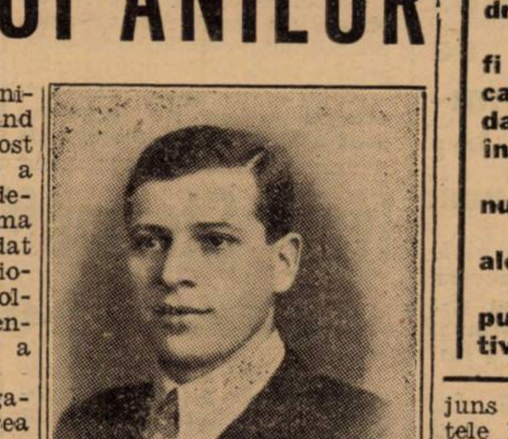

I. SZABO
conducătorul şi antrenorul iepei Poeniţa

Sorvaneţ. Aventurier a rămas al treilea.

8. PR. VICTORIA. Venezia pierzând ceva teren la plecare a fost repede depăşită de Lucifer II. Pe partea opusă tribunei, acesta a fost ajuns de Venezia, iar în spatele lor în pluton, urmau Vivat, Nation şi Theodora. La intrarea în linia dreaptă, Venezia a cedat, iar Lucifer II a fost atacat pe ultima sută de metri de Nation, care deşi termina puternic n'a reuşit să ajungă decât la un cap de el. Theodora şi Vivat au ocupat locurile următoare.

9. PR. VARCIOROVA. Pornită puternic, Durdulia a condus cu un avantaj mare asupra iepei Hercegnö, urmată de Colina, Cupidon şi Naverno. Pe partea opusă tribunei, Durdulia a fost apropiată de Colina şi Cupidon, iar imediat la intrarea în linia dreaptă a fost depăşită de sură. Energic solicitată de conducătorul ei, Durdulia a remontat şi a continuat să lupte cu Colina. Ambele au fost depăşite de Cupidon, adus puternic pe dinafară. Intr'o sosire strânsă, acesta a obţinut avantajul asupra Colinei urmată la un cap de Durdulia.

Niki Mihail Burilianu

O iniţiativă lăudabilă

D-l Barbu Grăjdănescu a donat un premiu

In dorinţa de a încuraja crescătoria autohtonă de trap, d-nul Barbu Grăjdănescu — proprietarul Grajdului Sterea — a hotărît să doneze S. N. I. C-ului suma de 36.000 lei pentru a se creia un premiu „APOSTOL GRAJDANESCU" deschis cailor de doui, trei şi patru ani români.

Această alergare, care desigur că va deveni clasică în calendarul alergărilor de trap din România, urmează a fi programată de S. N. I. C. în cadrul unei reuniuni din cursul acestei toamne.

Această alergare pe care donatorul ar fi dorit-o cursă de condiţie, va fi o cursă după record în care se va porni de la un plafon hotărît pentru fiecare generaţie. Bunăoară pentru caii de 4 ani va fi plafon recordul de 1.28 dar va putea fi alergat orice cal chiar care n'a stabilit acest record, plecând însă de la statul 1.28.

Numele premiului „Apostol Grăjdănescu" va fi de natură a rememora numele unui frate al donatorului, vechi pasionat crescător de trăpaşi.

Din taxele de înscriere, cari vor fi de 100 lei şi dintr'o sumă ce o va aloca S. N. I. C-ul, se va adăoga acestui premiu şi o „CUPA" challange.

Aplaudăm — şi desigur că alături de noi se găsesc toţi iubitorii trapului — gestul d-lui Barbu Grăjdănescu care dovedeşte o nedesminţită sportivitate.

REZULTATUL TECHNIC

Floreasca, Miercuri 31 August

Teren bun

Pr. VRANCENI — Performanţă
Pr. I 9000, II 2500, III 1400, IV 600 lei

1	Răsura	1000	1.46		E. Fischer	31	41
2	Tibet	1000	52^{5}		Slobozenco	85	240
3	Cilly Hanover	1000	54^{1}		M. Pavlic	62	41
4	Musculiţa	1020	55^{4}	1.53^{1}	G. Ghinea	232	124
	Tara	1020	56^{2}	54	Drăgotescu	23	22
	Olga	1000	2.09^{4}		G. Crainic	1432	1840
d	Călin	1000	oprit	—	Costandache	413	608
	Taina	1000	1.58		T. Popa	62	52

Răsura (Gordon Peter şi Csipkerozsa) aparţine **Grajd. Sterea.** Câştigător: Tribună 31; peluză 41. Plasat: trib: 18, 19, 16; pel. 20, 27, 21.

Pr. VALCELE — Condiţie
Pr. I 10.000, II 2800, III 1500, IV 700 lei

1	Poeniţa	2100	3.17^{8}	1.33^{3}	I. Szabo	13	15
2	Florita	2060	18^{4}	37^{8}	Fischer	47	40
3	Beţiv	2060	21^{5}	38^{8}	I. Crotenco	568	354
4	Candriu	2060	22^{8}	39^{4}	Grăjdănescu	102	112
	Diadia Lul	2020	33^{8}	45^{7}	D. Dobrescu	1408	820
	Primăvara	2020	33^{7}	45^{9}	M. Pavlic	203	150
d	Ghimp	2080	24	38^{1}	Slobozenco	72	608

Poeniţa (Gordor Peter şi Poiana) aparţine **Hergheliei Rodica.** Câştigător: Tribună 13; peluză 15. Plasat: trib. 13; pel. 11. 13. Event (Răsura-Poeniţa): Tribună 56; peluză 51.

Pr. I 8.000, II 2200, III 1300, IV 500 lei
Pr. VLAŞCA — Grupa B

1	Dor de Ducă	2100	3.29^{3}	1.39^{9}	Slobozenco	112	110
2	Mister	2100	31^{1}	40^{5}	E. Fischer	34	40
3	Pan Worthy	2100	31^{7}	40^{3}	P. Borisiac	338	347
4	Sorana	2100	31^{7}	40^{8}	Podoleacov	285	243
	Aluniş	2100	35^{6}	42^{7}	I. Szabo	328	265
	Avanti III	2100	35^{7}	42^{7}	D. Dobrescu	333	486
	Dâmb	2100	36^{9}	43^{3}	Andreyevsky	16	18
	Harry Boy	2100	37^{3}	43^{4}	G. Ghinea	333	121
	Cavaler	2100	oprit	—	N. Ionescu	84	110

Dor de Ducă (Jeles şi Ţuică) aparţine d-lui **N. Stănciulescu.** Câştigător: Tribună 112; peluză 110. Plasat: trib. 24, 14, 69; pel. 24, 15, 47. Event (Poeniţa-Dor de Ducă): Tribună 217; peluză 111.

Pr. I 9.000, II 2500, III 1400, IV 600 lei
Pr. VOITENI — Grupa D

1	Olenca	2100	3.14^{5}	1.32^{3}	N. Gaidaev	60	87
2	Glonţ	2100	14^{6}	32^{7}	I. Crotenco	16	16
3	Pinkerton	2100	15^{1}	32^{9}	Gavrilescu	218	164
4	Aventurier	2100	21^{1}	35^{8}	T. Popa	35	32
	Pikaver	2100	28^{8}	39^{3}	Drăgotescu	fără	par.
	Handicap	2100	35^{2}	42^{5}	Borisiac	fără	par.
	Elixir	2100	oprit	—	Costandache	124	105
	Zgomot	2100	oprit	—	M. Pavlic	143	246

Olenca (Buchdruker şi Olála) aparţine **d-lui V. Kurzweil.** Câştigător: Tribună 60; peluză 87. Plasat: trib. 21, 14; pel. 20, 14. Event (Dor de Ducă-Olenca): Tribună 1825; peluză 375.

Pr. I 14.000, II 3900, III 2100, IV 1000 lei
Pr. VULPĂŞEŞTI — Condiţie

1	M. Liebling	1640	2.22^{5}	1.26^{9}	E. Fischer	36	49
2	Quaramba	1660	23^{1}	26^{2}	N. Terehov	27	276
3	Edith	1620	23^{3}	28^{4}	I. Crotenco	218	220
4	Primrose	1620	23^{5}	28^{6}	T. Marcu	84	96
	Jade	1640	23^{6}	27^{6}	N. Gaidaev	36	49
	Viitor	1640	23^{8}	27^{7}	Slobozenco	45	40
	Stuf	1620	24^{8}	29^{3}	I. Szabo	82	100
	Havana	1640	25^{1}	38^{5}	Andreyevsky	94	160
	Rosalinde	1620	25^{5}	29^{8}	Costandache	2044	2444
	Kundry	1660	28^{1}	29^{3}	St. Bordei.	775	900

Mein Liebling (Ricontra şi Leonkà) aparţine **Grajd. Sterea.** Câştigător: Tribună 35; peluză 49. Plasat: trib. 21, 15, 38; pel. 22, 14, 42. Event (Olenca-Mein Liebling): Tribună 916; peluză 1650.

CRITERIUM 2-ANILOR — Condiţie
Pr. I 20.000, II 6400, III 3200, IV 1600, V 800 lei

1	Grozava	1420	2.16^{4}	1.36^{1}	G. Crainic	242	217
2	Draga Mea	1460	17^{1}	33^{9}	E. Fischer	19	11
3	Rama II	1440	19^{1}	35^{9}	Grünwald	32	34
4	Columbus	1420	22	40	M. Pavlic	50	34
	Gaby M.	1460	22^{8}	57^{8}	N. Gaidaev	10	11
	Floare	1420	25^{6}	42^{5}	Drăgotescu	350	506

Grazova (Gordon Peter şi Orgia) aparţ. d-lui **Gh. Iordănescu.** Câştigător: Tribună 242; peluză 217. Plasat: trib. 25, 26; pel. 60, 27. Event (Mein Liebling-Grozava): Tribună 650; pel. 336.

Pr. VIDELE — Condiţie
Pr. I 11.000, II 3000, III 1700, IV 800 lei

1	Ciclop	1680	2.32^{3}	1.30^{7}	Slobozenco	27	27
2	Sorvaneţ	1660	33^{4}	32^{4}	P. Borisiac	58	73
3	Aventurier	1640	35^{3}	34^{7}	T. Popa	53	45
4	Sultan II	1640	35^{8}	35	N. Gaidaev	338	253
	Duda	1660	39^{3}	34^{8}	I. Szabo	239	121
	Sonora	1660	47^{5}	40^{8}	I. Zabelin	36	--
d	Curier	1700	43^{8}	36^{4}	G. Ghinea	47	40
d	Legionar	1680	52^{7}	32^{8}	G. Crainic	27	27

Ciclop (Centurion Molodoi şi Xyloria) aparţine d-lui **N. Stănciulescu.** Câştigător: Tribună 27; peluză 27. Plasat: trib. 16, 20, 19; pel. 15, 18, 17. Event (Grozava-Ciclop): Tribună 9000; peluză 1690.

Pr. VICTORIA — Handicap limitat
Pr. I 14.000, II 3900, III 2100, IV 1000 lei

1	Lucifer II	1640	2.25^{3}	1.28^{6}	E. Fischer	27	25
2	Nation	1640	25^{4}	28^{7}	N. Gaidaev	93	96
3	Theodora	1660	25^{7}	27^{8}	St. Bordei	186	116
4	Vivat	1640	25^{8}	28^{9}	G. Crainic	96	93
	Roland D.	1720	26	26^{9}	Grünwald	34	43
	Venezia	1620	28^{5}	31^{7}	T. Marcu	48	44
	Margaret T.	1680	28^{6}	26^{4}	N. Terehov	498	271
	Amsel	1640	32^{2}	32^{5}	M. Pavlic	192	162
	Guardian Girl	1600	dep.	—	Costandache	27	25

Lucifer (Bob Armstrong şi Leánka) ap. d-lui **Dr. Pantelimon.** Câştigător: Tribună 27; peluză 25. Plasat: trib. 15, 19, 27; pel. 14, 21, 29. Event (Ciclop-Lucifer II): Tribună 129; peluză 110.

Pr. VARCIOROVA — Record-amatori
Pr. I 11.000, II 3000, III 1700, IV 800 lei

1	Cupidon	2220	3.22^{5}	1.31^{3}	M. Petrovici	69	96
2	Colina	2220	22^{6}	31^{3}	Lt. Georgesc	18	20
3	Durdulia	2120	22^{8}	35^{8}	Papagheorg.	43	45
4	Naverno	2220	24^{7}	32^{3}	B. Matak	79	91
	Bruma II	2220	27^{3}	33^{3}	Lt. Trifu	63	96
	Hercegnö	2200	29^{6}	35^{4}	Grăjdănescu	167	170
	Jarvis	2160	31^{3}	37^{8}	M. Pântecan	515	540
	Petruş	2180	31^{9}	37^{8}	A. de Vassal	45	55
	Zalud	2160	37	40^{5}	I. Braurcă	87	80

Cupidon (Jóska şi Cousine) aparţine d-lui **Dr. Pantelimon.** Câştigător: Tribună 69; peluză. Plasat: trib. 18, 70, 21; pel. 24, 34, 18. Event (Lucifer II-Cupidon): Tribună 201; peluză 549

CICLISM

La Amsterdam

Un groaznic accident la campionatele mondiale cicliste

In cursa cu antrenament mecanic, două motociclete, ciocnindu-se într'o viteză de peste 100 km., iau foc, prăbuşindu-se împreună cu cicliştii care pedalau înapoia lor

Reportaj trimis de „F. R. S. C.", asupra campionatelor lumii

Este cunoscut că în momentul de faţă se desfăşoară în Olanda, în cadrul unor grandioase festivităţi, campionatele cicliste mondiale: viteză, semifond (antrenament mecanic) şi fond.

De asemenea se ştie că România participă pentru prima oară la Congresul mondial al „U.C.I."-ului (Uniunea Ciclistă Internaţională) prin reprezentantul ei d. Vasile Canarache, preşedintele federaţiei române de ciclism.

Aseară am primit dela forul nostru de specialitate un reportaj, — pe care îl publicăm mai la vale, — asupra evenimentelor din capitala Olandei.

AMSTERDAM. — După recepţia de Vineri seară din saloanele hotelului American, al 68-lea congres mondial de turism, s'a întrunit azi dimineaţă la Amstel hotel, sub preşedinţia d-lui *Alban Colignon*, vicepreşedintele Uniunei Internaţionale de Ciclism în locul d-lui Max Breton care este suferind.

Preşedintele federaţiei olandeze, baronul *Berch Van Heemstede* ia cel dintâi cuvântul salutând oaspeţii, după care d. A. Legros, secretar general, citeşte raportul. Se revizuiesc înscrisii la campionat, se numesc comisarii, se ia act de demisia federaţiei austriace şi apoi se fixează voturile, României revenindu-i două voturi.

Intrându-se în ordinea de zi se precizează că orice alergător dublat având un tur de întârziere poate fi invitat de comisar să descalece.

D. Breyer, delegatul Statelor-Unite, cere să se ţie seamă de faptul că judecătorii de sosire trebuie să iscălească foaia de control pe baza căreia hotărăsc comisarii.

D-nii Santhons şi Beily, **delegaţii Angliei susţin propunerea făcută biroului „U. C. I." după care alergătorul care în timpul ultimului tur se găseşte în cap la linia de 200 m. trebuie să meargă în afara unei linii trasate al 90 cm. dela marginea pistei.**

D-nii Victor Brever **(Statele Unite)**, Vasile Canarache **(România)** şi Adrian **(Olanda), participă la această discuţie şi congresul adoptă propunerea engleză chiar pentru campionatul de azi.**

D. *Legros*, secretar general, citeşte raportul comisiei speciale pentru recepţionarea velodromului şi şoselei la campionatul internaţional 1939, la Milano, după care se fixează ordinea seriilor campionatului de viteză care începe după amiază.

La ora 12 a avut loc apoi la Amstel hotel, un banchet oferit de federaţia olandeză la care au vorbit baronul Berch Van Heemstede şi d. Colignon.

După amiază, la ora 2, au început în imensul stadion olimpic, campionatele mondiale de viteză şi demi-fond.

Pentru semi-finale s'au calificat la **viteză amatori:** Bruno Loatti-**Italia** şi **trei olandezi:** H. Oams, Vijver şi Derksen, iar la **viteză profesionişti:** Richter **(Germania)**, Scherens **(Germania)**, Geradin **(Franţa)**.

UN ACCIDENT GROAZNIC

La ora 8 au început campionatele de demi-fond. Prima serie de 5 alergători a executat 200 ture, 100 km., după motocicletă într'un tempo impresionant. Lupta s'a dat între luxemburghezul Kraus şi belgianul Meuleman. Un accident extraordinar: cei doi aşi s'au ciocnit în momentul când începeau cel de al două sutelea tur şi mai aveau 500 m.

Luxemburghezul a condus minunat 199 ture.

Ameninţat de belgian, a vrut să-i taie drumul pe înălţimea ultimului viraj. Motocicletele s'au ciocnit şi au luat foc. Cicliştii şi motocicliştii s'au prăbuşit pe beton, dintr'o viteză de peste 100 km. pe oră. Zecile de mii de spectatori au încremenit.

Nimeni însă, afară de medici şi poliţişti, nu şi-a părăsit locul. În timpul acesta, germanul Lehmann nu şi-a pierdut cumpătul, a continuat şi de unde era la coadă, a fost proclamat câştigător.

Cursa era terminată. Cei patru au fost duşi pe targă în spitalul stadionului. Se credea că toţi sunt morţi.

La megafon, directorul stadionului, emoţionat, a anunţat însă că toţi sunt în viaţă şi nu au măcar nici o fractură.

*

Campionatele vor continua până Duminică, 4 Septembrie, în fiecare după amiază.

Luni delegaţiile federaţiilor sunt invitaţi într'o excursie pe canaluri; Marţi are loc o recepţie oficială la Municipiul Amsterdamului; Miercuri seara banchet oficial la Carlton; Vineri vizită la Fauquemont; Sâmbătă banchet oferit de municipalitatea din Bergen Terbligt; Duminică seara reuniune de adio.

„Regretăm că nu l-am putut vedea pe Tudose la Sofia"

scriu ziarele din Capitala Bulgariei

Confratele bulgar „Sport" publicând un amplu reportaj asupra reuniunii dela Rusciuk, scrie printre altele:

„Alergătorul român Tudose a câştigat într'un stil impresionant atât el, cât şi coechipierii lui fiind foarte buni alergători.

Cicliştii din Rusciuk, care nu-s vedete, s'au comportat slab.

Regretăm că nu l-am putut vedea pe Tudose evoluând la Sofia, alături de maeştrii pistei".

Ivan Stoianoff a câştigat cursa Sofia-Plevna

Moto Clubul Bulgar a organizat Duminică, o alergare motociclistă de viteză pe distanţa Sofia—Plevna.

Intrecerea a strâns la start tot ce are statul vecin mai bun în această specialitate.

Au luat plecarea 27 concurenţi şi victoria a revenit lui Ivan Stoianoff, bine cunoscut la noi.

Invingătorul a participat în 1929, la cursa de viteză pe „Circuitul Băneasa" şi în cursa de coastă de pe muntele Păduchele.

In prima nu s'a clasat, răsturnându-se în cel de al treilea tur iar în secunda a ocupat locu al doilea în categorie.

Programul, regulamentul, premiile şi oficialii reuniunii de Duminică

Mâine se închid înscrierile

Peste două zile se reincepe activitatea de pistă.

Teatrul primei reuniuni de acest gen va fi pista dela Belu, care din Octombrie trecut, — adică aproape de un an — n'a mai fost călcată de vreo roată de bicicletă.

Regia probei o deţine forul de specialitate care anunţă că gongul de începere va suna fix la ora 9 dimineaţa.

ALERGARILE

Programul zilei comportă următoarele alergări:

10 tururi

Cursa deschisă tuturor începătorilor.

Eliminare

Cursă deschisă alergătorilor din cat. III.

20 tururi cursă americană

Cursă deschisă alergătorilor din cat. I şi II.

Viteză

Cursă deschisă alergătorilor din cat. I şi II.

10 tururi urmărire

Intre alergătorii din cat. I şi II.

REGULAMENTUL

curselor de pistă este foarte scurt şi precis, de data asta neavând decât două puncte esenţiale.

Iată-le:

Alergătorii sunt obligaţi a veni la velodrom la ora 8 dim.

Este oprit întrebuinţarea frânelor şi a fluturilor.

MAINE SE INCHID INSCRIERILE

Inscrierile însoţite de taxa de lei 10 se primesc până Vineri 2 Sept. 1938 ora 16 la sediul F. R. S. C. din calea Victoriei nr. 29 et. III

PREMIILE

Pentru a răsplăti elementele meritoase regia a fixat următoarele premii:

Incepători: pr. I lei 200, pr. II lei 100, pr. III lei 50.

Cat. III: pr. I lei 250, pr. II lei 150, pr. III lei 100.

La viteză: pr. I lei 500, pr. II lei 250, pr. III lei 150.

Cursa americană: pr. I lei 300, pr. II lei 150.

Urmărire: Premii, medalii.

OFICIALII

Pentru buna reuşită a spectacolului şi normala desfăşurare a probelor la reuniunea de Duminică vor activa în funcţiile oficiale următorii numeroşi d-ni:

Comisar general al reuniunei: C. Marinescu.

Comisari: Ing. Drugeanu, N. Chircu, V. Munteanu.

Judecător de sosire: M. Antonescu.

Secretar: Ing. Drugeanu.

Cronometror: N. Chircu.

Comisarul pistei: Ing. Jugaru.

Comisar de viraşii: M. Carlaont şi Fl. Popescu.

Roţi şi pedale

In Bulgaria sunt 20.000 (citiţi DOUAZECI DE MII) membri în mişcarea ciclistă.

★

39 de înscrieri s'au primit pentru „Turul regiunii trandafirilor", care începe mâine la Sofia şi are drept favorit nr. 1 pe Konstantinoff.

SPECTACOLE

ARO: Spune-mi cine eşti şi complectare matchul de box Schmeling-Louis.

CAPITOL: Fraţii Fritz şomeuri.

CARLTON: Mireasa Fugară, cu Ann. Sothevn şi Gene Raymond. Jurnal nou Fox.

REGAL: Scandal fără motiv şi Jurnal Paramount.

ELYSE (Plafonul deschis): Reluare.

ROXY: Arsene Lupin.

TRIANON: Eva şi jurnal Paramont.

ILEANA: Beţivul şi Spovedania.

ODEON: Petru cel Mare şi Dama de pică.

PARIS: Părinţii de azi şi O crimă fără importanţă.

TOMIS: Un cântec pentru tine şi Ţara fără lege.

VENUS: Pensionul Ţarinei, Casa strigoilor şi Funeraliile M. S. Regina Maria.

VOLGA: Valea blestemată şi Surâsul seducător.

REX: Maman Colibri şi Fără zestre.

MARCONI: Aiibiul D-rului Tindal şi Spectrul scaunului electric.

CITY (Bul. Carol 21): Sclavii Onoarei şi Spovedania.

DACIA: O anumită femeie şi Un băiat timid.

FEMINA (plafonul descoperit): Veninul şi completare.

FILANTROPIA-Kiseleff: Romeo şi Julieta, Mâinile lui Orlac şi Jurnal Fox.

LIA: O noapte în Shanghay şi Domniţa din Câmpina.

AMERICAN: Paramata (Inchisoarea femeilor) şi Divorţul Doamnei X.

NERO (Şerban Vodă): Mary Dugan e vinovată? şi Patrula de noapte.

CORSO: Băeţi în uniformă, Jurnal şi completare.

MODEL: Steaua Norocului şi Piraţi.

MARNA (Griviţei 80): Alibiul şi In slujba inamicului.

SPLENDID: Aur şi femei şi Pensiunea artistelor.

VOLTA BUZEŞTI: O crimă fără importanţă şi Părinţii de azi.

BARCELONA: Doctor Socrate, Borneo şi Tom şi Buster la cabaret.

FLORIDA (sală şi grădină): B-dul Ferdinand 118: Victoria, Suverana Angliei şi Stăpânul

LOLICA: Ultima misiune a Macului Roşu şi Floarea pe ghiaţă.

FORUM: Cuceritorul şi Ciclonul.

OMNIA: Robinson Crusoe, operă completă.

DIANA: Misiunea Brigăzii 41 şi Legiunea neagră.

ATENEUL TEI: Domniţa din Câmpina, Drumul spre frontieră şi Funeraliile M. S. Regina Maria.

RAHOVA: O lacrimă ascunsă şi Demonii mărilor

SAVOY: Suflete pe mare şi Guliver în ţara piticilor.

GLORIA: Incurcă lume şi O tragedie în zăpadă.

TRIUMF: Abuz de încredere şi Suflete pe mare.

MILANO: Prizonierul din Zenda şi Secretarul Dr. F.

LUCIFER: Căpitan Benoit şi Aventurierul din Paris.

IZBANDA: Diamantul Sultanului şi Ingerul.

ŞIC (B-dul Mihail Ghica 115): Ultima misiune a Macului Roşu, Băetana şi Funeraliile M. S. Regina Maria.

UNIC (Piaţa Filantropia): Parnell şi Califul din Bagdad.

ORFEU: Trecutul nu iartă, Amprente digitale şi Funeraliile M. S. Regina Maria.

LILLY, sală şi grădină (calea Rahovei 236): Primejdie de moarte, Clipe de rătăcire şi Trupa Crinoza şi Creţulescu.

AIDA: Greşeli ce nu pot fi iertate şi Sing-Sing.

EDISON: Copii de vânzare, Mi-e viaţa în pericol şi trupa Georgescu Iaşi.

ASTRA (Str. Şerban Vodă 96): Farmecul Bohemei, Diavolul Alb şi trupa Georgescu Iaşi.

CARMEN: Misterul camerei obscure, Colierul blestemat şi Michy Mause.

PACHE: Căpitanii curagioşi şi Valetul de cupă.

NISSA: Când o spioană iubeşte şi Mazurka Albastră.

FRANKLIN: Domnişoara mama mea şi Magnolia.

Biletele pentru matchul

ROMANIA B — JUGOSLAVIA B

care se dispută Duminică 4 Sept. pe STADIONUL GIULEŞTI, s'au pus în vânzare la magazinul „VICTORIA SPORT"

Petre Cristea a ocupat locul al șaselea

în clasamentul general al campionatului internaţional de coastă al Germaniei

Hans Stuck a realizat cel mai bun timp al zilei şi Ewald Kluge a dominat pe ceilalţi motocicliști

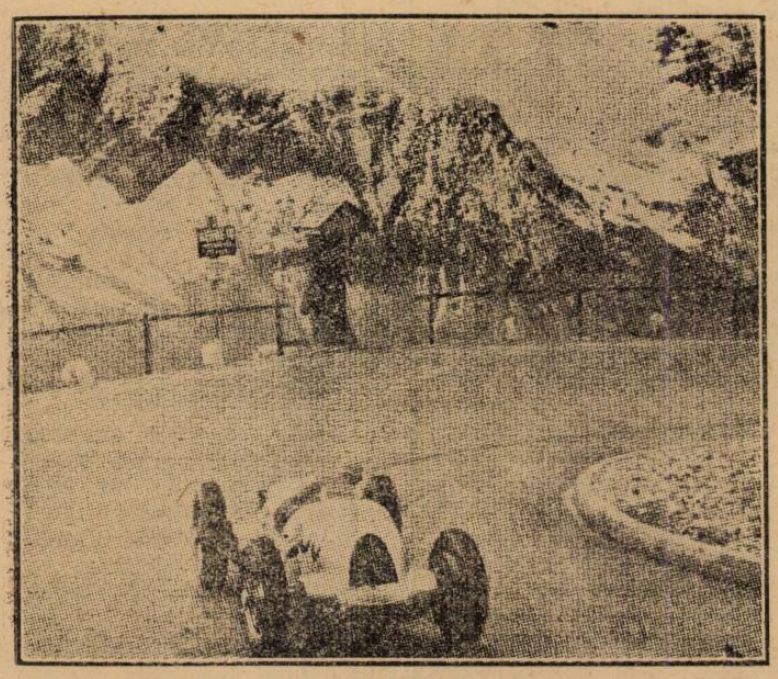

Hans Stuck în viraj

Am fost singurul ziar care am adus la cunoștința sportivilor români vestea admirabilei comportări a lui Petre Cristea în campionatul internațional de munte al Germaniei, disputat Duminica trecută pe coasta Gross Glockner.

Revenim astăzi cu noui amănunte asupra acestei întreceri care a reunit la plecare un lot impresionant, din toate punctele de vedere.

DISTANȚA A FOST REDUSA

După cum am arătat la timp, organizatorii importantei competițiuni hotăriseră ca întrecerea să se dispute pe două porțiuni ale coastei, porțiuni cari totalizau 20 km. 900.

Din cauza unei abundente căderi de zăpadă însă, în ziua cursei, regisorii s'au văzut constrânși să renunțe la cea de a doua parte a parcursului, adică tocmai la acea parte în care diferența de nivel și sinuozitatea ar fi însemnat atribute serioase pentru piloții indemânateci.

Renunțându-se la a doua parte a traseului cursa s'a alergat pe distanță de numai 12 km. 600, între Ferleiten și Fuschertörl, pe un parcurs destul de bun.

Toți concurenții au efectuat două escaladări, iar clasamentele au fost redactate totalizându-se ambele timpuri.

HANS STUCK A REALIZAT CEL MAI BUN TIMP AL ZILEI

Conform prevederilor, victoria nu a scăpat lui Hans Stuck, marele specialist al lotului și fost campion de munte al Europei.

Pilotând un Auto Union 1937, Stuck a învins destul de categoric pe Herman Lang și von Brauchitsch cari s'au clasat în ordine.

Stuck a urcat prima dată în 10 min. 42 sec. 1, cu o medie orară de 70 km. 630 și a doua oară, în 9 min. 32 sec 4, realizând o viteză orară de 79 km. 190 (cel mai bun timp al zilei).

Lang a realizat respectiv 10 min. 44 sec. și 9 min. 34 sec 3, iar Brauchitsch a întrebuințat timpurile: 11 min. 07 sec. 4 și 9 min. 43 sec.

PETRE CRISTEA AL DOILEA IN CATEGORIA SPORT

In clasa trăsurilor de sport, industria germană a repurtat patru victorii, B. M. W-ul triumfând în toate categoriile.

Cel mai bun timp în această clasă a fost realizat, după cum am arătat la timp, de faimosul englez A. F. P. Fane.

Compatriotul nostru Petre Cristea a furnizat al doilea timp, dovedind astfel că este unul dintre cei mai buni specialiști ai Europei.

Este demn de menționat că, cu o mașină nu îndeajuns de „pipăită", alergătorul român a bătut pe Walter Kaputschutz, care pilota o mașină de aceiași capacitate, dar înarmată cu compresor.

KLUGE NU SE DESMINTE

In lotul motocicliștilor, germanul Ewald Kluge a făcut vid în jurul său, deși conducea o mică cilindrată (250 cmc.)

In categoria imediat superioară, victoria a revenit lui Wuesche, iar la categoria 500 cmc. a triumfat Hofmann.

De remarcat că mașinile de mare cilindrație s'au clasat în raport invers cu puterea lor.

REZULTATELE TEHNICE

AUTOMOBILE CURSE

1. HANS STUCK (Auto Un.), 20 min. 10 sec., cu o medie orară de 74 km 670 (cel mai bun timp al zilei);

2. Hermann Lang (Mercedes-Benz), 20 min. 19 sec. 2) cu o medie orară de 74 km. 400;

3. Manfred von Brauchitsch (Mercedes-Benz), 20 min. 41 sec. 4, cu o iuteală medie de 73 km. 060.

AUTOMOBILE SPORT

Categoria 1.100 cmc.

1 NEUMAIER (B. M. W.), 25 min 37 sec. 3, cu o medie orară de 59 km.

2. Reidenwallner (Fiat), 26 min. 30 sec. 2.

Categoria 1.500 cmc.

1. VORSTER (B. M. W.), 29 min. 05 sec., cu o medie orară de 51 km. 900;

2. Rosenhammer (B. M. W.), 32 min. 18.

Categoria 2 litri

1. A. F. P. FANE (B. M. W.), 22 min. 09 sec. 4, cu o medie orară de 68 km. 220;

2. PETRE CRISTEA (B. M. W.), 22 min. 50 sec. 4, cu o medie orară de 66 km. 180;

3. Von Hanstein (B. M. W.), 22 min. 59 sec. 1, cu o medie orară de 65 km. 700.

Categoria 2 litri cu compresor

1. VON WALTHER (B. M. W.), 23 min. 13 sec. 4, cu o medie orară de 65 km.;

2. Schmidtfeifer (Alfa Romeo), 24 min. 21 sec. 3;

3. Stoeffer (M. G.), 25 min. 39 sec. 4

MOTOCICLETE

Categoria 250 cmc.

1. EWALD KLUGE (D. K. W.), 22 min. 05 sec. 2, cu o medie orară de 68 km. 460 (cel mai bun timp al zilei la motociclete;

2. Gablenz (D. K. W.), 25 min. 13 sec. 4, cu o medie orară de 59 km. 900;

3. Magnus (D. K. W.), 25 min. 16 sec. 2.

Categoria 350 cmc.

1. WÜNSCHE (D. K. W.), 23 min. 12 sec. 1, cu o medie orară de 65 km. 100;

2. Winkler (D. K. W.), 24 min. 10 sec.. cu o medie orară de 62 km. 500;

3. Ellensohn (Norton), 24 min. 32 sec. 21.

Categoria 500 cmc.

1 HOFMANN (B. M. W.), 24 min. 38 sec. 2, cu o medie orară de 61 km. 300;

2. Bungerz (D. K. W.), 24 min. 42 sec. 4;

3. Burkhardt (B. M. W.), 24 min. 45 sec. 4.

CLASAMENTUL GENERAL

1. HANS STUCK, 74 km. 670;
2. Hermann Lang, 74 km. 400;
3. Manfred von Bauschitsch, 73 km. 060;
4. Ewald Kluge, 68 km. 460;
5. George Fane, 68 km. 220;
6. PETRE CRISTEA, 66 km. 180;
7, Von Hanstein, 65 km. 700;
8. R. Wünsche, 65 km. 100;
9. Von Walter, 65 km
10. Walfred Winkler. 61 km. 500.

PETRE CRISTEA REVINE IN ȚARA

A doua zi după cursă, Petre Cristea s'a dus la Muenchen unde mașina sa a fost supusă unei minuțioase revizuiri.

Compatriotul nostru va reveni în țară astăzi sau mâine spre a se prezenta la startul cursei de coastă dela Sinaia, care se va alerga Duminică.

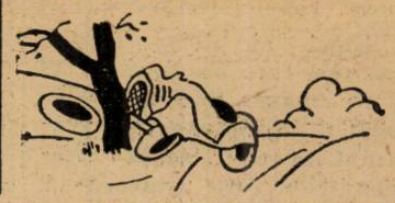

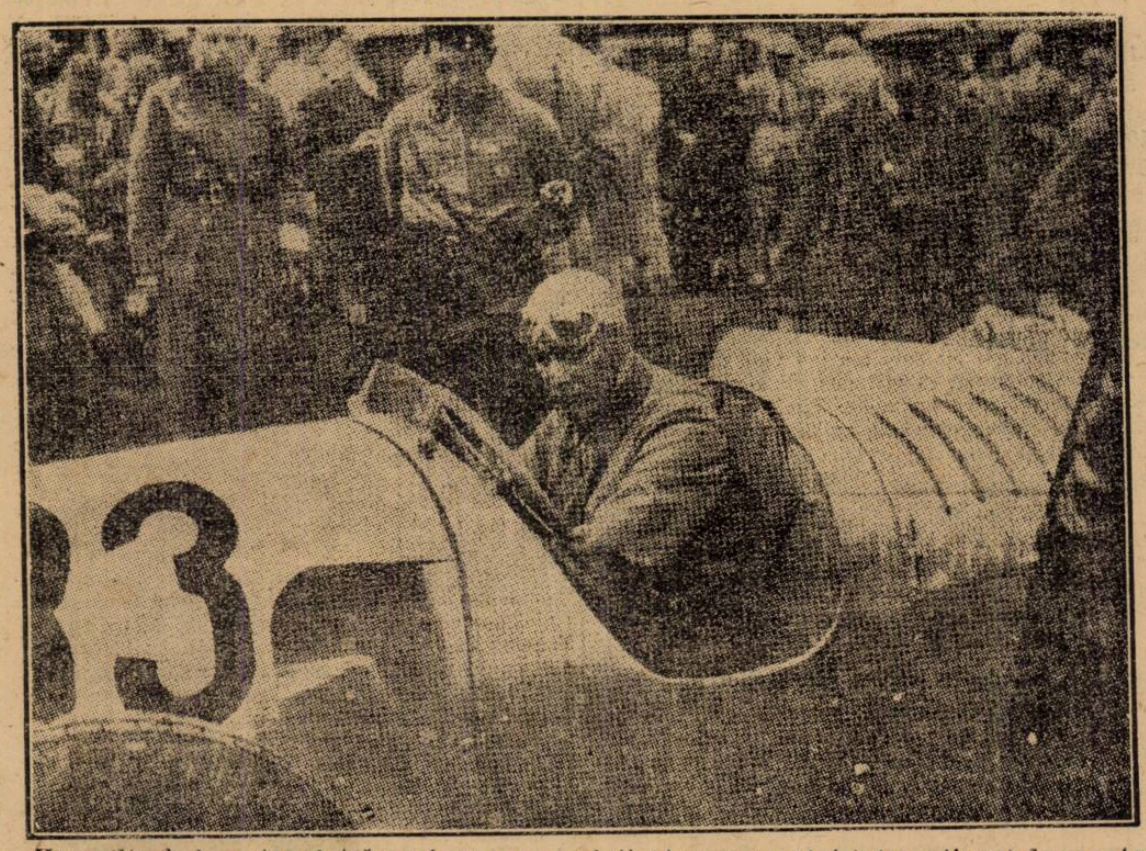

Hans Stuck la volanul trăsurei cu care a câștigat campionatul internațional de munte al Germaniei

Tenni de două ori învingător la Arona

„Circuitul Arona" a văzut anul acesta a opta ediție. La startul acestei competițiuni motocicliste de viteză pură s'au aliniat toți specialiștii Italiei și cursa a răsplătit din plin așteptările.

Omobono Tenni, într'o formă rar întâlnită la un motociclist și-a adjudecat, cu autoritate, două semnificative victorii.

A triumfat atât în categoria de 250 cmc. cât și în cea de 350 și 500 cmc.

REZULTATUL TECHNIC

Categoria 250 cmc.

1. OMOBONO TENNI (Guzzi), a acoperit 62 km. 500 în 37 min. 09 sec. 3, cu o iuțeală mijlocie de 100 km. 914 pe oră.

2. Nello Pagani (Guzzi), 37 min. 11 sec.

3. Emilio Soprani (Benelli), 37 min. 14 sec. 3.

Categoria 350 și 500 cmc.

1. OMOBONO TENNI (Guzzi), în 36 min. 02 sec., cu o meaie orară de 104 km. 070.

2. Silvio Vailati (Gilera) 36 min. 19 sec. 3.

3. Albino Mello (Mello).

4. Giuseppe Mello (Mello).

Hug a câștigat „Marele Premiu la Baule"

Al zecelea „Mare premiu la Baule" s'a disputat pe plaja locală și a strâns la plecare 12 concurenți, victoria revenind lui Hug (Maserati).

Invingătorul a parcurs cei 120 km. ai cursei într'o oră 05 min. 06 sec., cu o iuțeală mijlocie de 110 km. 305.

Al doilea s'a clasat Berg (Maserati), 1 oră 05 min 54 sec., urmat de Delorme (Bugatti), la 3 tururi.

Favoritul Dreyfus nu a putut termina alergarea din cauza intervenirei unui defect.

ATLETISM

Istoricul campionatelor europene

D-lui M. Stankovits (Ungaria) i se datorește creațiunea acestei mag-nifice întâlniri europene

In 1926, d. M. Stankovits a supus federației internaționale de atletism o interesantă propunere pentru organizarea campionatelor Europei, dar propunerea sa a fost neluată în seamă la început.

Câțiva ani mai târziu, d. M. Stankovits începe o nouă campanie în apărarea propunerii sale, și prepară un material extrem de detailat pe care îl prezintă împreună cu un raport, în 1932, Federației Internaționale.

Al unsprezecelea congres al I. A. A. F.-ului, care a avut loc la Los Angeles la 29 Iulie și 8 și 9 August 1932, a decis modificarea articolului 10 din statutele federației, în așa manieră ca această creațiune a Campionatelor să poată fi posibilă.

In ședința sa de la 24 Septembrie 1933 dela Berlin, consiliul I. A. A. F.-ului, a adoptat regulamentul Campionatelor și acordă în acelaș timp federației italiene autorizația de a face să se dispute, cu titlu de încercare, în 1934.

După al doisprezecelea congres, care s'a ținut la 28 și 29 August 1934 la Stockholm, d. M. Stankovits a prezentat un raport asupra campionatelor care urmează să aibă loc la Torino.

In apărarea acestei competițiuni Congresul a decis ca preparativele necesare să fie autorizate de către Comisiunea europeană.

Primele campionate s'au desfășurat, deci, la Torino, la Forum Mussolini la 7, 8 și 9 Septembrie 1936.

Organizarea, atât din punct de vedere sportiv cât și technic, a fost impecabilă și superbele rezultate obținute dădură acestei manifestațiuni caracterul de amploare a unei sărbători sportive memorabile

Comisiunea europeană reunită la 8 Decembrie 1935 la Varșovia, a decis trimiterea din nou a regulamentului campionatelor tuturor membrilor europeni a I. A. A. F.-ului cu cererea ca fiecare federație să arate când ar dori să fie însărcinate cu organizarea viitoarelor campionate.

In fine, comisiunea a decis de a stabili și a recunoaște un tablou al recordurilor Europei.

La primirea răspunsurilor o altă sesiune a Comisiunei Europene s'a ținut la 20 Iunie la Berlin. Ea a luat cunoștință de avizul federației europene și a decis adoptarea definitivă a regulamentului și în fine fixă ca periodicitatea campionatelor să fie din patru în patru ani.

Propunerea federației de atletism a Franței ca organizarea viitorului campionat să-i fie încredințată a fost primită, astfel că anul acesta ele, după cum se știe, se vor desfășura în capitala Franței.

D. M. STANKOWITS

Duminică la A.N.E.F.

Placheta tineretului deschisă atleților de categoria III-a

Duminică, stadionul din Dealul Spirei va găzdui o interesantă reuniune atletică, la care își vor da întâlnire atleți din așa numita categorie a III-a.

Asemenea concursuri se vor desfășura în toată țara pe ligi, competițiunea fiind creațiunea F. R. A., care a impus ca fiecare ligă, în regiunea respectivă să organizeze un astfel de concurs care este deschis numai atleților din categoria III-a.

Restul acestei competițiuni este pentru a da posibilitatea tinerilor să se afirme și pentru formarea noilor cadre.

Este deschisă numai unei anumite categorii de atleți, pentru a da posibilitatea concurenților de a concura alături de parteneri cu forțe sensibil egale.

Cu toate că F. R. A. a impus ligilor ca concursul să fie programat în cursul lunei August și anume la 21 ;

Liga Muntenia, din cauza programului încărcat i-a amânat disputa pentru Duminică 4 Septembrie.

Concursul va începe la ora 9 dim.

REGULAMENTUL CONCURSULUI

F. R. A. donează pentru fiecare ligă câte 1 placheță denumită Placheta Tineretului Regiunea...

Concursul pentru atribuirea Plachetei va fi programat de Liga respectivă, în luna August și se va disputa de către cluburile aceleiași regiuni.

Placheta este un challange intercluburi și va rămâne definitiv în posesia grupărei care o va câștiga de 3 ori consecutiv sau de 5 ori cu întrerupere.

Probele ce se vor disputa vor fi aceleași pentru toate ligile și anume: 100, 800, 1.500 m. plat, 110 m. garduri, săritura în lungime și cu prăjina, aruncarea discului și greutății, ștafeta 400+300+200+100 m.

Nu pot lua parte la disputarea acestui concurs decât atleții legitimați F. R. A. și dintre aceștia numai cei ce fac parte din cat. III (adică toți atleții ce nu au fost trecuți în primele două categorii și a căror listă se stabilește la începutul fiecărui an atletic — (1 Ianuarie). — Pentru anul curent se va vedea Buletinul F. R. A. din luna Mai.

Placheta va fi atribuită în fiecare an, grupărei care a totalizat cele mai multe victorii în cadrul concursului amintit.

In afară de placheta care se va decerne clubului câștigător, F. R. A. va decerne anual câte 9 medalii de fiecare Ligă, medalii ce se vor împărți, primilor sosiți în probe.

Numărul concurenților înscriși de cluburi este nelimitat pentru fiecare probă. La ștafetă, clubul poate înscrie 1—2 sau mai multe echipe, toate concurând cu șanse egale pentru primul loc.

Ligile vor anunța din vreme la F. R. A. data exactă a disputării concursului, un delegat al Comitetului Federal urmând a face deplasarea în localitate.

Materialele întrebuințate la acest concurs vor fi: greutate de 6 kgr., discul de 2 kgr. și garduri de 0,914 m. înălțime.

Placheta nu se va atribui în cazurile:

a) când Liga nu va programa toate cele 9 probe de la art 4;

b) când Liga nu va disputa concursul cu cel puțin 2 cluburi afiliate ale Regiunei.

CONCURSURI PENTRU COPII

Concomitent cu concursul pentru placheta tinerimii, Liga Muntenia a luat hotărârea să programeze concursuri pentru copii în scop de propagandă în rândurile tineretului la cari vor putea participa copii între vârstele de 14—16 ani.

Probele programate special pentru posibilitățile sunt:

50 m. plat, 500 m. plat, 4×50 m. și săritura în înălțime.

Prezența acestor concursuri pentru copii începător mărește activitatea concursului de Duminică și va prilejui ca întotdeauna lupte frumoase.

Matchul atletic St. Unite - Grecia a adunat în două zile 55 mii spectatori

Athena, 31. — Pe stadionul olimpic de aci s'au desfășurat probele celor două zile ale matchului atletic St. Unite—Grecia, la care în prima zi au asistat 20.000 de spectatori, iar în a doua 35.000.

Prima zi a înregistrat rezultatele:

400 m. garduri: Paterson (S. U.) 53 s. 4; Karagheorghes 58 s. 5; Skiadas

800 m.: Beetham (S. U.), 1 m. 57 s. 5; Statakos 1 m. 59 s. 9

Greutate: Watson 16 m. 03; Stefanakis 14 m. 52.

200 m.: Elerbee 21 s. 7; Howelles 22 s. 5.

Suliță: Papagheorghiu 61 m. 73

5.000 m.: Rice 15 m. 31 s. 8; Arvanatis 15 m. 35 s 6.

Înălțime: Watson 1 m. 85; Pantazis 1 m. 80.

4x100 m.: S. U. 42 s. 7; Grecia 43 s. 7.

Prăjină: Warmerdam 4 m. 11; Thanos 3 m. 70

ZIUA DOUA

110 m. garduri: Walcott 15 s. 3; Patterson 15 s. 6; Mantikas 15 s. 7.

400 m.: Howells 49 s. 2; Beetham 49 s. 9; Andreadis 51 m. 2

100 m.: Ellerbee 10 s. 8; Sakelariu 11 s. 5

Lungime: Walcott 6 m. 89; Lambrakis 6 m. 77.

200 m. garduri: Walcott 26 s.; Patterson 26 s. 1; Mantikas 26 s. 8

1.500 m.: Rice 4 m. 03 s. 4; Velkopulos 4 m. 05 s. 6.

Prăjină: Warmerdam 3 m. 85 Thanos 3 m. 85.

Triplu salt: Palamiotis 14 m. 16

Disc: Syllas 47 m. 81; Watson 46 m. 83; Flores 46 m. 49

Ștafeta suedeză: St. Unite 2 m. 03 s. 6; Grecia 2 m. 06 s. 4.

Odată cu echipa oaspeților au plecat și reprezentanții Greciei la campionatele europene, Syllas, Floros Palamiotis, Lambrakis și Mantikas.

Cea de a XII Olympiadă va începe la 20 Iulie 1940

Helsinki, 31. — **Comitetul organizator al Jocurilor Olympice a decis ca marea manifestațiune sportivă să înceapă Sâmbătă 20 Iulie 1940.**

In acest sens s'a decis ca toate federațiile sportive ale lumii să fie încunoștiințate de această hotărâre.

Sub supravegherea lui Stürck

Antrenamentul de eri al atleților selecționabili pentru Balcaniadă

Nu a mai sosit nici un atlet nou

Pe stadionul A. N. E. F. eri începând dela ora 18 s'a desfășurat cel de-al doilea antrenament, sub supravegherea antrenarului federal Stürck și a d-lui Ion Baicu membru în biroul federal, al atleților selecționabili în echipa națională reprezentativă la cea de a IX-a balcaniadă.

Cu toate că în cursul zilei de eri se aștepta sosirea și a celorlalți atleți, propuși de F. R. A. în totul selecționabil, totuși nu a sosit nici unul. Așa că antrenamentul, ca și alaltăeri, s'a făcut doar cu cei 5 atleți din provincie plus Havaletz.

CE S'A LUCRAT

La săritura în înălțime a lucrat Spaniol care după un schimb fericit de elan pe care i l-a inspirat Stürck a sărit cu multă ușurință 1 m. 73. Perseverând în noua schimbare și mai ales obisnuindu-se are toate șansele să sară înălțimi mai bune. Viitorul ne va confirma.

Borcoman în compania lui Hovaletz care pe zi ce trece se pune pe picioare a făcut un ușor antrenament cu discul. Ambii au aruncat veste 40 m.

In general, metropolistul se prezintă foarte bine, după declarațiile sale. antrenamentele îl vor readuce în forma sa normală.

Venisistul Krulli a aruncat suliția, iar Gurău la disc și greutate. ambii au arătat lucruri frumoase.

Catona la ciocan a lucrat cu multă conștiinciozitate, observat îndeaproape de Stürck.

Radu Ioniță, după câteva sprinturi, a făcut o cursă necronometată pe 1.500 m., iar Tartăreanu a alergat o cursă de fond pe 7.000 metri

Ca încheere, toți au fost supuși la câteva exerciții de gimnastică, pentru completarea antrenamentului de condiție și duș cu masaj.

De pe pistă...

Este vie încă în amintirea tuturor splendida performanță a finlandezului Nikkanen care a stabilit un nou record mondial la aruncarea suliței.

Ulterior s'a aflat și aceasta mărește importanța isprăvii acestui minunat atlet, că suliția avea 10 gr. mai mult decât cer regulamentele.

*

Germania a învins la Stockholm Suedia cu 108 puncte la 100.

*

La Bâle a avut loc un concurs atletic în vederea campionatelor europene, cu prilejul căruia ștafeta de 4×100 m. a fost acoperită în 42 s. 6/10.

Echipa a fost formată din: Seeger, Studer, Carchand și Haefelii.

Cea mai frumoasă comportare în cursă a avut-o Haenni, care după toate probabilitățile nu va face deplasarea la Paris.

Tot atunci, Meyer a acoperit 400 m. în 49 s. 8/10.

*

Echipa Iugoslaviei pentru campionatele dela Paris va sosi în capitala Franței în cursul zilei de azi.

In aceiași zi va sosi și reprezentativa olandeză.

Un fost glorios campion național

UMBERTO LANCIA

Orfan la 5 ani. Școala italiană, podul lui Mitică și maestrul... de prins sticleți. Cum au fost rupte 2 gherghefuri pe spatele său. Când ai ghinionul să ardă școala. Finul cu 2 nași. Sparring-partnerul lui Schmeling. 220.000 lei pe lună. Și într'o noapte de revellion, i-a plâns „cocoșatul" de milă.

Astăzi mă voiu ocupa de viața acestui maestru de box și fost mare campion al Romîniei de... altădată.

După cum veți vedea mai jos, Martini Umberto Lancia deși după nume ar trebui să fie sută la sută italian, totuși e... șmecher din Banu Manta și știe italienește tot atât cât mă pricep eu la limba melodioasă a lui Gabrielle d'Anunzio.

Poate că nu-l cunoașteți?

Intotdeauna la vreo gală internațională la Arenele Romane sau pe Venus, când vine sorocul... matchului vedetă, e imposibil ca el să nu fie în colțul vreunuia din combatanți.

Seamănă cu Ramon Novaro, are părul ondulat și „gominat" și sprincene îmbinate. Poartă cămăși de mătase „tip 1935" și de când afacerile nu-i mai merg așa... acadea, cămășile mai sunt... țesute pela gât.

Aceasta nu însemnează însă că nu-i arbitrul elegantei.

A trecut în viața lui drept un mare șmecher, dar în realitate nu era decât un „fraer întors cu acul".

Dacă cândva a câștigat sute de mii de lei pe lună, aceasta nu era rezultatul îndrăznelii lui... ci al meseriei lui de boxeur în care a fost un as!

Astăzi după ce s'a dat în decursul carierii de multe ori cu capul de pragul de sus, a devenit un om de afaceri, care însă e ghinionist: pe ce pune el mâna pune și Dumnezeu... nepăsarea!

Acum după ce vi l-am descris și vi l-a arătat și prietenul Grad în... caricatura de alături să-i descriu câteva aspecte din viața lui, de când a deschis ochii pe maidanele de altădată ale străzii Banu Manta.

FITUL DELA ȘCOALA ITALIANA

7 copii la casa unui om este o adevărată bogăție... familiară și domnul Alexandru astăzi răposat, întru Domnul, avea bucurie de tată când îi vedea pe toți adunați în jurul mesei, la amiază, dar... când s'au făcut copiii mai mari și le-au trebuit ghete, haine și cărți de școală, a început să-și pună funduri duble la buzunare ca să nu piardă nici un leușor trebuincios creșterii lor.

Domnul Alexandru a decedat când Umberto avea 5 ani! A fost jale mare și coana Maria a rămas îndurerată și cu 7 copii după ea.

Nu-i vorbă, erau dintre ei câțiva mărișori cari puteau aduce un ban în casă, dar erau și mulți care deabia sângăveau.

Umberto și fratele lui imediat mai mare, Costică, au fost dați la școala italiană — de! nu aveau nume italienesc?

Nu putea să-i dea în alt loc.

Dar îi plăcea lui Umberto școala cum îi place șoarecelui... pișica!

După două săptămâni de frecvență regulată, Umberto și Costică au dat bir cu fugiții și au ajuns pe malul lacului Băneasa la podul lui Mitică, unde prindeau sticleți cu ramură cu clei.

Dar, școala e școală și clopoțelul sună regulat la recreații și la sfârșitul orelor de curs.

Când fabrica Titan fluera de 12, Umberto și Costică își luau ghiozdanele și dădeau fuga acasă unde-i aștepta coana Maria:

Sărut mâna mămico!

Să trăiți copiii mamei! Ei! ați știut lecția astăzi? Profesorul a fost mulțumit?

— Da mămicule! Costică n'a știut prea bine, a luat numai 8 dar eu am luat nota 10 c'am știut lecția ca... apa!

Azi așa, mâine așa, timp de 3 săptămâni căci... ulciorul nu merge de multe ori la apă.

Intr'o zi când copiii erau la școală... sub podul lui Mitică la sticleți, coana Maria primește o „misivă" dela cancelaria școalei: „Doamnă, de trei săptămâni copiii d-tale nu mai vin la școală, dacă sunt bolnavi, nu neglijați și motivați-le absențele, etc., etc.

Ei! ce ați făcut astăzi la școală?

Bine mămicule! Umberto a luat numai 7 la aritmetică dar eu am luat 10 că nu m'am încurcat la problemă!

Coana Maria a încuiat ușa, a astupat ferestrele să nu se audă răcnetele copiilor „silitori", le-a dat o sfântă de bătae — a rupt două gherghefuri pe ei — și a doua zi i-a dus la școală legați.

Profesorul Morandini când a auzit isprava le-a pus câte o tablă de gât „Fugit ca un nerușinat' și i-a plimbat prin toate clasele.

Umberto a urmat și câteva clase de liceu, dar când omul a început să învețe mai serios a... ars clasa și dezastrul l-a împiedicat să urmeze mai departe.

PRIMUL SPORT PRACTICAT AU FOST LUPTELE GRECO-ROMANE

Lancia avea în școală un prieten bun, pe nume Romul Rabassi. Acesta era un plăpând... o pastramă cu suflet. După câteva săptămâni, „bălosul" așa-i spuneau intimii, ajunsese un atlet cu gâtul de taur.

Intrebat ce a făcut de s'a metamorfozat astfel, Rabassi a răspuns că frecventează sala de lupte greco-romane a lui Florică Simionescu dela Eintracht.

Umberto care era și el un „sfrijit", a făcut la rându-i el lupte greco-romane, astfel că după 6 luni, ajunsese de nerecunoscut.

MANAGER INAINTE DE A FI BOXEUR

Era pe acel timp în 1921 en vogue Georges Carpantier.

Lancia se scărbise de lupte când la Circul Sidoli a văzut pe ring tonele de fleici și muschiulețe ale luptătorilor Steinbach, Urbach, etc.

El s'a dat apoi cu totul boxului.

Cum nu exista pe atunci cineva care să predea boxul, Umberto și-a cumpărat un manual francez și în tovărășia lui Lărgeanu și Iacoblovici și-au construit un ring în curtea caselor părintești din str. Banu Manta.

Aici se băteau ca... chiorii, după paragrafe și tabla de materie a manualului sportiv.

Totuși dorința lui de a se face maestru era atât de mare încât, deși el pare-se că deprinsese toate cele scrise în carte, a încercat să vadă dacă nu poate scoate și un boxeur și încercarea a făcut-o cu Costică Vinograschi. Pe acest tânăr cu reale calități l-a învățat Umberto, atâta box, încât reușește să-l scoată campion al Romîniei înainte chiar ca profesorul lui să fi apărut într'un match public!...

Faptul că elevul lui a putut câștiga campionatul l-a îndemnat să facă și el matchuri publice.

DOI NAȘI: TEICA ȘI NOUR

Ca amator, Umberto Lancia a câștigat toate matchurile. La profesionism, a fost mai greu: trebuind să boxeze în campionatele profesioniste ale Romîniei cu Dârlău sau cu Teică, Umberto a „preferat" pe Teică, ce se întorsese de curând din America.

De Dârlău nici vorbă nu era, deoarece Titi lovea... ca la foc și toți boxeurii aveau teamă de el.

Deci pentru categoria mijlocie au boxat Teică și Umberto Lancia. Eroul nostru a fost învins dar bătaia pe care a mâncat-o n'a uitat-o nici azi.

După Teică, Umberto a mai avut un „naș"! Pe Costică Nour.

Dacă amatorismul lui Umberto Lancia a fost strălucit, în schimb debutul profesionist a fost chiar... cioburi de.. sifon!

Necăjit și descurajat, Umberto Lancia își propune un repaus de un an.

Perseverent, el a reușit să-și refacă moralul și ajunsese după o altă serie de matchuri să nu mai aibă adversari în România.

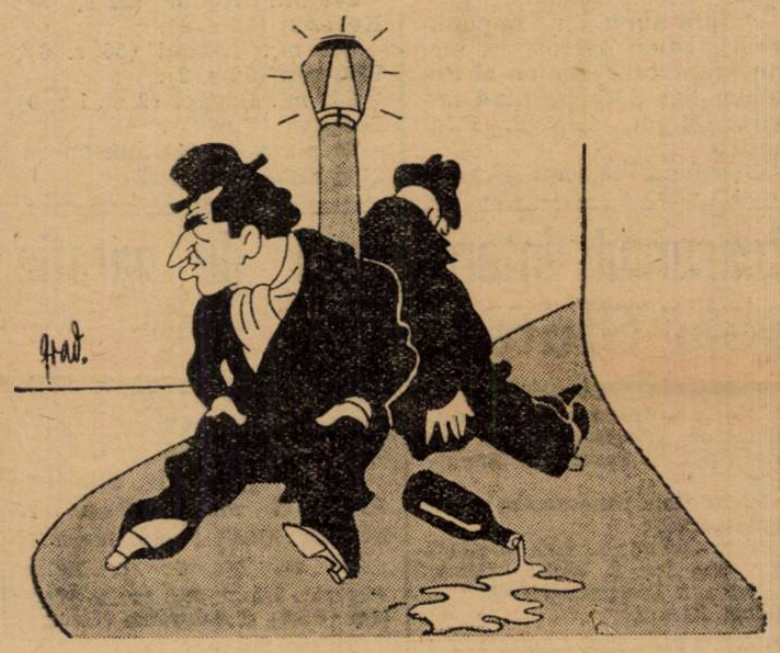

Campion al Romîniei la categoria mijlocie a fost proclamat, învingând la puncte pe Agarici.

SCHMELING AVEA NEVOE DE UN SPARRING-PARTNER

Un prieten neamț îi trimite o scrisoare din Berlin, cerând cu insistență să vină acolo. Max Schmeling trebuia să susțină un match cu Bonaglia pentru titlul Europei la categoria semigrea și avea nevoie de un boxeur de categorie inferioară care să-l oblige să se miște mai iute pe ring.

Lancia a plecat la Berlin și împreună cu Jimmy Lyget (82 kgr.) și Stifft (95 kgr.) a format echipa de sparring-partneri ai lui Schmeling.

Germanul a învins atunci pe Bonaglia prin k. o. în repriza I-a.

EPOCA DE GLORIE A LUI UMBERTO: 220.000 LEI PE LUNA!

După reintoarcerea dela Berlin, Umberto Lancia a cunoscut o epocă de glorie și de câștig atât material cât și moral.

In România nu mai avea adversar și managerul lui de atunci: d. colonel Massini de... astăzi! îi aducea adversari din străinătate.

La sală avea un bun cunoscător în materie pugilistică, pe răposatul Radu Ottulescu, care-i alcătuia programele astfel că atât amatorismul în sala C.F.R. cât și profesionalismul erau în mare stimă în strada Atelierului.

Sala C. F. R. era cea mai populată: avea 400 de amatori cari zilnic făceau antrenament.

Socotiți că acești 400 de amatori plăteau 200 lei fiecare pe lună; că Umberto susținea cel puțin 3 matchuri pe lună plătite fiecare cu 40.000 lei și că din pursantajul profesioniștilor îngrijiți de el îi mai reveneau încă 20.000 lei pe lună și veți vedea că eroul nostru câștiga din box 220.000 lei lunar...

Și epoca aceasta a durat mai mult de 18 luni!

Dar cum îi veneau banii, cam... tot așa se duceau.

ODATA... LA UN REVELION!

Umberto Lancia avea mașină pe care o conducea înmănușat cu... ciorapi de piele de porc!

Era roșie... ca să atragă atenția pietonilor de sex femenin și avea un clacson special cu care speria iepele lăptăreselor din Băneasa, când după un chef până la ziuă, ieșea la șosea cu „Bugatti-ul" ca să ia aer!

Mai are Umberto Lancia și un prieten care în acele timpuri îi era de mare ajutor: în matchuri îl îngrijea la colț, iar în viața extrasportivă, umblau amândoi ca două haimanale și.. tocau „ansamblu" bursele ce le câștiga Umberto!

Pentru că e prieten și cu mine n'o să-l dau în vileag pe numele și pronumele de stare civilă ci îi voiu spune pe porecla cunoscută numai de noi: „cocoșatul"!

Să nu credeți însă că are vreo diformitate a șirei spinării care să-l facă impropriu unui aspect de om întreg.

Din contra, e băiat frumos, are sex appeal și porecla îi vine dela singurul defect fizic al... nasului: îl are cam mare și... cocoșat sau în termeni civilizați: nas aquilin.

Cocoșatul era umbra lui Umberto și boxeurul nu făcea nimic fără să-și întrebe... umbra!

Intr'un sfârșit de an, Umberto Lancia, datorită imprejurărilor că era... amorezat, nu-și găsise nici o combinație pentru petrecerea de revelion.

Au hotărît să facă revelionul în doi, acasă la Umberto. Pe o noapte cu vifor siberian, când plugurile S. T. R.-ului desfunda din 5 în 5 minute linia și cetățenii treceau înfofoliți în fulare cu pachete la subțiori, Umberto și Cocoșatul au intrat la „Patac", au cumpărat mezeluri și la „Follas" plăcinta cu răvașe și în doi au desfundat vreo 10 sticle de Riesling, până s'au făcut... cocă!

De mila lui a plâns și Cocoșatul, astfel că anul ce plecase a fost prohodit creștinește cu bocete.

După ce s'au potolit din plâns, au găsit că e bine să bea și o cafea și au plecat la „cocoșatul" acasă ca să se dreagă cu o cafeluță amară și cu cenușe.

Dar mama prietenului lui Umberto, uitase de cu seară chepengul pimniței deschis și pe întuneric cei doi prieteni cari intraseră în bucătărie unde erau cele necesare pentru fabricarea licoarei tămăduitoare, nu au observat că n'au dușumea sub picioare și au căzut în pivniță. Din fericire erau numai câteva trepte: de lene sau... în neputință de a mai urca la suprafață cei doi ce sărbătoriseră așa cum trebuie, revelionul, au adormit acolo, astfel că sorcova și Sf. Vasile i-au descoperit odată cu gazda în fundul pivniței între zarzavaturi și murături sforăind puternic și sonor.

CEI TREI MUȘCHETARI LA PARIS

A fost o epocă de criză în box, chiar acum 12—13 ani, deși aveam și atunci boxeuri admirabili.

Umberto, Chirilă Dan și Titi Dârlău s'au gândit că nu e rău să facă o escapadă în apusul Europei și făcându-și geamantanele, au plecat spre... Italia.

La Milano au întâlnit pe Garsenna, managerul lui Bossisio, care văzându-i le-a propus să rămână acolo și să facă pe sparring-partenerii lui Bossisio ce avea un match de susținut.

Dar întâi i-a dus la o sală de box să-i vadă la un antrenament înainte de a-i opri.

Titi Dârlău a făcut la mănuși cu Chirilă Dan și s'au lovit atât de puternic, încât managerul care-și conserva pensionarul, le-a dat „liber" spre Paris.

Astfel a fost ratat primul angajament.

La Paris au obținut câte și trei angajamente prin răposatul aviator Bănciulescu la uzinele Lorraine-Dietrich, dar nici aci n'au stat mult, dorul de țară i-a adus înapoi fără ca să fi susținut nici un match public.

Dar această „chestie" s'a petrecut înainte ca cele trei vedete ale boxului românesc să fi fost lansate.

Omul care a cunoscut o adevărată epocă de glorie în boxul românesc și din mâna căruia au fost modelate o bună parte din vedetele boxului indigen, este astăzi un mare nedreptățit.

Poate că și din cauza lui, de oarece nu se mai interesează, ca altă dată, de sportul lui drag.

Nu e vorba, în sport ca și în alte ramuri de activitate, există o vârstă denumită „bătrânețea profesiei", când individul lovit de necazuri și necunoscuri suferite dela semenii lui, nu mai are aceiași tragere de inimă pentru lucru. Devine nervos și orice mic defect observat la altul îl irită.

Acesta este Lancia: prin mâna lui a trecut Lucian Popescu, care, după sfaturile lui, l-a învins pe Kid Oliva și pe Challenge și a obținut titlul de campion european; prin mâna lui a trecut Toma Aurel când l-a învins pe Decico, tot pentru titlul european la categoria cocoș.

Apoi, în prima ui epocă de maestru a avut pensionari de mare clasă: pe Radu Grigore, Țuțuianu, Lupu, Emanoil Ionescu, Teișanu, etc.

El a dat la iveală două elemente care au făcut cinste țării în apusul Europei: pe Gh. Covaci și Mihail Fulea.

Astăzi, deși nu se mai ocupă intens, are totuși în manajamentul lui și se ocupă de el, la fel ca și pe vremuri, de Ilie Petrescu, campionul României la categoria grea.

Lancia va rămâne o figură interesantă în istoria boxului românesc.

I. S.

In drum spre campionatele Europei

Popas de o zi în Capitala Jugoslaviei. Cele trei înfrângeri şi matchul de Duminică. Belgradul se îmbracă în haine de sărbătoare

Belgrad. 30 (prin avion). — *Drumul cel mai scurt spre Paris nu trece prin Iugoslavia şi mai ales nu este nevoie să te scobori la Belgrad spre a ajunge în capitala Franţei. Dacă am făcut acest înconjur, desigur că motive serioase m'au determinat. Oboseala unei călătorii de 20 ore peste itinerariul fixat, a fost recompensată de cele ce-am văzut la Belgrad.*

Cele câteva ceasuri pe care le-am petrecut în minunatul oraş de pe malul Dunării şi Savei, au avut darul să mă iniţieze asupra pregătirilor intense ce se fac aci într'un ritm accelerat în vederea marilor manifestaţiuni ce pasionează actualmente viaţa sportivă a belgradenilor.

Matchul de foot-ball România-Iugoslavia şi a IX-a ediţie a jocurilor balcanice, iată leit motivul vizitei mele la Belgrad.

O CAPITALA CARE SE PREGATEŞTE

Cum intri în Belgrad, fie că descinzi prin gara dela Dunăre, fie că te dai jos în vechea gară, te izbeşte o animaţie caracteristică marilor evenimente. Intr'adevăr nu este o simplă impresie, căci, începând din prima săptămână a lunei Septembrie şi până în a doua jumătate a lunei, Belgradul este mereu în sărbătoare.

Ziua de 6 Septembrie va marca două evenimente: M. S. Regele Petru II împlineşte 15 ani şi această dată poporul jugoslav o va sărbători într'un mod grandios, iar tot la 6 Sept. pe treneul Jugoslaviei echipele veşnic rivale, dar amice România şi Iugoslavia se vor întâlni pentru Cupa Beneş.

Dela 11—19 se va desfăşura marele târg internaţional al oraşului Belgrad care coincide cu a IX-a ediţie a jocurilor balcanice.

Dacă la aceste manifestaţiuni internaţionale, mai adăugăm şi unul intern, dar care este privit cu mult interes şi anume, sărbătorirea faimosului înaintaş a lui B. S. C. Masa Marianovici, pentru cei 15 ani de activitate, sărbătoare care va ocaziona un match Ujpest — B. S. C., ne putem da seama că belgrădenii au ce vedea în aceste două săptămâni.

CELE TREI INFRANGERI

Cele trei înfrângeri suferite de soccerul jugoslav, au creiat în întreaga Iugoslavie după cum era şi normal o stare de spirit criticantă şi face să se privească cu pasiune matchul: România—Iugoslavia. Toţi privesc cu neîncredere matchul dela 6 Sept., iar Kika Popovici este din nou subiectul unor furioase atacuri.

I se reproşează selecţionerului unic, unele greşeli în alcătuirea echipei, greşeli care au fost fatale la Zagreb şi natural, opinia publică cere pentru matchul cu România să se procedeze cu mai multă atenţiune.

Sper să am ocazia să vorbesc în această privinţă şi cu Kika Popovici şi într'o corespondenţă viitoare, voiu înfăţişa şi punctul de vedere al acelui în mâinile căruia se află soarta echipei ce ne va da replica la 6 Septembrie.

JOCURILE BALCANICE

O vizită la stadion. Albania va prezenta o echipă puternică.

Jocurile balcanice se vor desfăşura pe terenul B. S. K., aşezat la poalele *Dedinu-lui*. Terenul nu este asemănător cu nici unul din stadioanele pe care s'au desfăşurat până acum jocurile balcanice.

Nu are nimic din impunătorul stadion Averoff şi nici din grandiosul stadion al Sokolilor din Zagreb fiind departe şi de A. N. E. F.-ul nostru.

O tribună de lemn, destul de spaţioasă, o pistă care se prezintă destul de bună, terenuri de sărituri care au nevoie de ameliorări şi încolo, totul este primitiv.

Este aşezat însă într'o poziţie minunată şi credem că va fi destul de spaţios pentru populaţia redusă a Belgradului.

Jocurile balcanice sunt aşteptate cu un interes şi mai ales cu o mare curiozitate aci, organizatorii s'au asigurat de lipsa ori cărei concurenţe aşa că se speră că publicul va veni în număr mare.

Despre pregătirele Iugoslaviei într'o viitoare corespondenţă.

Albania şi-a anunţat participarea cu o echipă care va face furori la sprint.

Iată lista atleţilor albanezi:

100 m.: Zogu (11 s.); Sabeth (11 s. 2).

200 m.: Abdul (22 s. 8); Kellezen (22 s. 9).

400 m.: Abdul (56 s. 6); Kellezen (52 s. 2).

800 m.: Raggpi (2 m. 1 s. 0) Loronya (2 m. 2 s. 4).

Triplu salt: Seifidia (13 m. 21); Eitze (13 m. 23).

In fine...

Eilchardt şi Firea au plecat eri la Paris

Eri la ora 14, Eilchardt şi Vasile Firea au plecat la campionatele europene de atletism.

După peregrinajul pe care l-am arătat în numărul nostru de eri, cei doi atleţi au reuşit să capete vizele de paşaport necesare, astfel ca să poată părăsi ţara.

Ei au părăsit ţara prin punctul de frontieră Halmeiu, şi vor ajunge la Paris tocmai Sâmbătă dimineaţa, adică în ziua concursurilor.

Faptul acesta nu-i de fel îmbucurător pentru reprezentanţii noştri mai ales pentru Eilchardt, care după amiază are programată săritura cu prăjina.

Faptul că sosesc după un voiaj de aproape 2.000 km. va influenţa în foarte mare măsură asupra formei lor.

Iată unde poate duce greşala unor conducători prea puţin interesaţi de soarta sportului pe care îl conduc...

Să sperăm însă că Eilchardt, cu tot acest desavantaj, va putea răspunde onorabil la acest mare examen din cariera lui.

Pentru Firea, lucrurile nu se arată aşa de negru.

Proba lui e programată pentru Duminică la ora 13, deci va avea înainte o zi, îndeajuns pentru a se putea reconforta şi a nu simţi oboseala voiajului.

Noi le urăm cu toată dragostea succes!

D. Octav Luchide

secretarul general al F.R.F.A., va asista la matchul de la Belgrad

Marţi 6 Septembrie se va disputa la Belgrad matchul primei noastre echipe naţionale, contra celei a vecinilor noştri, Iugoslavii.

La această partidă va asista şi d. Octav Luchide, secretarul general al federaţiei de foot-ball.

Concursul internaţional de nataţie dela Stuttgart

Stuttgart 31. — Aseară a avut loc aci un concurs internaţional de nataţie, la care au participat şi înotătorii americani.

Rezultatele concursului sunt următoarele:

100 m. liber: 1. Fick (USA) 1 min. 00,5 sec. 2. Wolff (USA) 1. 01,3 s. 3. Langwitz (Germ.). 4. Heibel (Germ.).

200 m. liber: 1. Plath (Germania) 2 min. 14,9 sec., 2. Flanagan (USA) 2 min. 15 sec.

100 m. spate: 1. Schlauch (Germ.) 1 min. 10,5 sec. 2. Neumzig (USA) 1 min. 12 sec.

200 m. brasse: 1. Balke (Germ). 2 min. 48,3 sec. 2. Werson (USA) şi Schwartz (Germ.) 2 min 53 sec.

4x100 m. liber: 1. (USA) 4 min. 02,2 sec. 2. Germania 4 min. 07,3 sec.

3x100 m .stafeta mixtă: 1. Germania 3 min. 25,8 sec. 2. USA 3 min 33 sec.

Sărituri: 1. Patnick (USA) 158,81 puncte. 2. Root (USA) 153,63 puncte. 3. Haster 152,25 p.

Campionatele militare de tennis

In penultima zi a campionatelor militare s'au obţinut următoarele rezultate:

Semi-finale Cat. I

Maior Medeleanu — Maior Dimitriu 6-3, 6-2, 6-2.

Căp. Iasinschi — Maior Meţianu 7-5, 6-4, 0-6, 10-8.

Semi-finale Cat. II

Lt. Stănescu — Lt. Ionescu V. 4-6, 7-5, 6-0.

Col. Ivanovici — Lt. Rigani 6-4, 6-4.

Azi după amiază, la ora 4,30 au loc finalele pe terenurile T. C. R.-ului.

Menzel a fost suspendat de federaţia cehoslovacă

PRAGA, 31. — Federaţia cehoslovacă de specialitate a suspendat pe cunoscutul jucător de tenis Roderich Menzel.

Cauza acestei suspendări este participarea lui Menzel la turneul dela Pörtschach, fără autorizaţia federaţiei.

Italia a învins Elveţia cu 14-2 la box

LUGANO 31. — *Matchul de box care a avut loc aci între reprezentativele amatoare ale Italiei şi Elveţiei s'a terminat cu victoria oaspeţilor la scorul de 14:2.*

Cele două puncte ale gazdelor au fost obţinute de Zurfluech şi Frely, cari au terminat la egalitate cu Cortonesi şi Ferrario.

D. Mee (Anglia)

conduce prima finală a C.E.C. la Praga

Praga, 31. — **Prima finală a Cupei Europei Centrale care se dispută Duminică în localitate pe stadionul Masaryk, între Slavia şi Ferencvaros, va fi condusă de d. MEE, delegat de federaţia engleză.**

Campionatul districtual se va disputa pe trei grupe

D. maior Brezeanu şi-a luat postul în primire, iar d. Chiriceanu a fost numit secretar g-ral al districtului

Aseară s'a ţinut prima şedinţă a comisiunei districtuale sub preşedinţia d-lui maior Gh. Brezeanu. Noul preşedinte a alcătuit campionatul districtual pe trei categorii. Fiecare categorie va fi compusă din două serii a 10 echipe. Campionatul districtual are următoarea înfăţişare:

CATEGORIA I. SERIA A

Olimpia, S.T.B., Titan, Socec, Viforul Dacia, Gloria, Metaloglobus, Industria Iutei, Monitorul Oficial şi Set.

CATEGORIA I. SERIA B.

A.S.E.R., A.C.S.A., A.S.C.A. M., Vergu, Militari, Avântul Sportiv, Leonida, Lupeasca şi Pebe.

CATEGORIA II. SERIA A

Sportul Muncitoresc, Sburătorii, C.F.R.B.T., Metropola, Biruinţa, Cartea Românească, Generala, Universul, Grivita, Colentina.

CATEGORIA II. SERIA B.

Stăruinţa, Izbânda, Carmen, Dâmboviţa, Metalosport, Arsenalul, Ciclop, L. P. N., Orpheus.

CATEGORIA III. SERIA A

C.A.B., E.F.A., Distribuţia, Fichet, Vremea, Crozăveştii, Delea Veche.

CATEGORIA III. SERIA B

Como, Ioan Dârlău, Dacia Traiană, Şoimii, Justiţia, Astra Română, Vulturii Carpaţilor, F. C. Băneasa.

D. C. Chiriceanu

Secretar general al Districtului Bucureşti.

In şedinţa de aseară a comisiunei districtuale, d. C. Chiriceanu a fost ales cu unanimitate, secretar general al districtului Bucureşti.

D-sa a acceptat, noul post de înaltă răspundere, astfel că districtul Bucureşti are un secretar general de mare capacitate.

D. V. Braida

a înlocuit pe d. Emil Kronner la tuşa matchului RomâniaB-Jugoslavia B

Comisia centrală de arbitri delegase pe d. E. Kroner ca arbitru de linie la matchul Jugoslavia B.—România B. D-sa declarându-se indisponibil C. C. A. a delegat în locul d-sale pe d. V. Braida.

Astăseară se trag la sorţi matchurile pentru Duminică

Azi, la ora 17 la sediul asociaţiei sportive Viforul Dacia dela parcul sportiv al sectorului I Galben, se va proceda, în faţa delegaţiilor de cluburi participante, la tragerile la sorţi ale cupei Viforului-Dacia.

Operaţia tragerii la sorţi se va face sub preşedinţia d-lui avocat Petre Cereşti, conducătorul activ al secţiunei de rugby a clubului organizator.

Editura Societăţii Anonime „Universul" Bucureşti România

BIBLIOTECA „ASOCIAȚIUNII" SIBIIU

Taxa poștală plătită în numerar conform aprobării dir. g-rale p. t. t. nr. 70.346 938.

2 LEI

UNIVERSUL

12 PAGINI
168-1938

Redacția și Administrația: Palatul „UNIVERSUL", str. Brezoianu 23—25. Telefon Centrala: 3.30.10. Redactor responsabil EUGEN DUMITRESCU

Proprietar: „Universul S. A.
Adm.-delegat STELIAN POPESCU
Inscris sub No. 167, Trib. Ilfov

Nr. 168. — Anul I BUCUREȘTI.—Sâmbătă 3 Septembrie 1938

ABONAMENTE: 1 an Lei 500 | 6 luni Lei 270 | 3 luni Lei 150

Echipa națională B a României a fost alcătuită aseară

Bogdan, selecționat pentru Belgrad, iar Dobra, rezervă

După antrenamentul de eri din Giulești, seara, selecționeurii au alcătuit echipa națională B care va înfrunta Duminică teamul secund al Jugoslaviei.

Echipa este următoarea:

P. Rădulescu — Sfera, Felecan I — Bărbulescu, Gain, Nistor — Orza, Reiter, Marcu, Prassler, Iordache.

Rezerve: Iordăchescu, Dragomirescu, Fieraru, Căpușan și Moldovan.

BOGDAN SELECȚIONAT IN ECHIPA A

Forma impresionantă pe care a arătat-o Bogdan ca inter la antrenamentul de eri, a determinat pe selecționeuri să-l introducă în echipa care va juca la Belgrad.

Incât, linia de atac se prezintă astfel:

Bindea, Bogdan, Baratky, Bodola și Dobay.

Cu aceasta se crede că s'a rezolvat și problema interului dreapta.

Ca rezervă la echipa națională A a fost desemnat și Dobra.

Federația italiană de football

a trimes câte o scrisoare confidențială la Praga, Budapesta și București

ROMA, 1. — D. ing. Barassi, secretarul general al federației italiene de football, a trimis câte o scrisoare confidențială federațiilor cehoslovacă și ungară, în care arată că scrisorile anterioare primite de aceste foruri nu aveau un caracter oficial, ci numai unul strict particular.

N. R. — După informațiile noastre, o asemenea scrisoare a primit și federația noastră de football.

Delegatul M.L.Sz.

D. Hertzog sosește azi în Capitală pentru a rezolva unele litigii cu F.R.F.A.

Am scris în unul din numerele noastre trecute că d. Hertzog, secretarul Ligii naționale ungare, va sosi, în Capitală, ca delegat al M. L. Sz-ului pentru a rezolva diferitele litigii cu federația noastră de football.

D. Hertzog va sosi azi în gara de Nord iar la ora 12 se va prezenta la F. R. F. A. unde va discuta cu d. O. Luchide, secretarul general al F. R. F. A., cu care va lua și masa.

După amiază d. Hertzog va discuta cu d. avocat Al. Eladescu, vice președintele Venusului.

Campionatele internaționale de tennis ale României, amânate

Programate între 6—13 Septembrie, campionatele internaționale de tennis ale României au suferit o amânare de câteva zile.

Ele se vor disputa în jurul lui 15—20 Septembrie, data precisă urmând să fie stabilită peste câteva zile.

Cauza acestei amânări este, că atât jucătorii străini — cari urmau să fie invitați — cât și jucătorii noștri de frunte, sunt ocupați la diferite turnee în străinătate.

Bunăoară Schmidt, Caralulis, d-ra Berescu și Popper sunt în Cehoslovacia până la 6 Septembrie, iar Bădin, C. Tănăsescu și Hamburger participă la diferite turnee în Anglia, de unde se vor întoarce deabia pela 15 Septembrie.

Cele patru echipe au fost formate Iată-le:

ROMANIA A:
David; Bürger, Albu; Vintilă, Kotormanyi, Demetrovici; Bindea, Bogdan, Baratky, Bodola, Dobay.

JUGOSLAVIA A:
Glaser; Zagorați, Matoșici; Lehner, Iazbet, Kokotovici; Șipoș, Leșnik, Petrovici, Antolkovici, Pathratky.

ROMÂNIA B:
P. Rădulescu; Sfera, Felecan; Bărbulescu, Gain, Nistor; Orza, Reiter, Marcu, Prassler, Iordache.

JUGOSLAVIA B:
Lovrici; Andjelkovici, Dubați; Zimmermanncici, Iasbinșek, Aibl; Medarici; Lah, Railici, Matoșici II, Velker.

Campionatele internaționale de tennis ale Ungariei s'au terminat

BUDAPESTA, 1. — Marți s'au terminat campionatele internaționale de tennis ale Ungariei.

Finalele ultimelor două probe au dat următoarele rezultate:

DUBLU DOMNI: Gàbory, Asbóth (Ung.) b. Kucel, Vido (It.) 11:9, 2:6, 5:7, 6:2, 6:3.

DUBLU MIXT:: Dallós, Florian (Ung.-Iugoslavia) b. Petö, Horn (Ung.-Germ. 1:6, 6:1, 6:2.

Astăzi dimineață

Jucătorii echipei A părăsesc Capitala cu destinația Timișoara

Duminică întreg lotul va porni spre Belgrad

Arătăm în altă parte a ziarului formația primei noastre echipe naționale care, Marți 6 Septembrie, va juca la Belgrad contra echipei jugoslave.

ASTAZI DE DIMINEAȚA, ECHIPA PARASEȘTE CAPITALA

Nu toți selecționații echipei A se află în Capitală: Bürger, Cotormany, Bindea, Dobay, Pavlovici și Chiroiu sunt la Timișoara.

Astfel, azi la ora 10.10 vor pleca din Capitală numai următorii jucători: David, Albu, Vintilă, Demetrovici, Bogdan, Baratky, Bodola și Dobra.

Aceștia vor sosi astă seară la Timișoara.

MAINE ANTRENAMENT

In cursul zilei de Sâmbătă toată echipa A. va face un antrenament pe arena Electrica în cursul căruia se va face o ultimă verificare a formei și condiției selecționaților.

PLECAREA LA BELGRAD

va avea loc Duminică dimineața din Timișoara.

Expediția românească va ajunge la Belgrad, la amiază, iar după masă, jucătorii vor asista la matchul internațional dintre Ujpest și Beogradsky.

Echipa noastră va fi găzduită la Hotel Bristol.

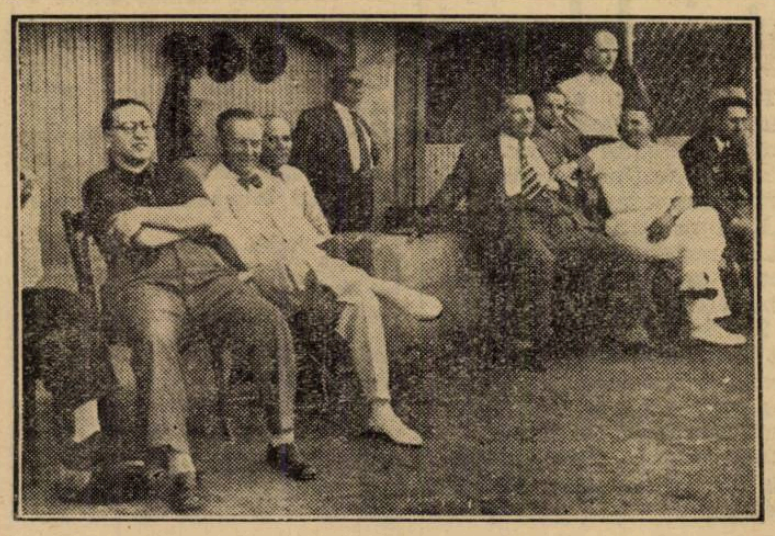

Comisia de selecție urmărind antrenamentul selecționabililor

D. JEWELL,

arbitrul finalei Cupei Angliei, conduce a doua finală C.E.C.

Budapesta, 1. — **A doua finală a Cupei Europei Centrale, care se va desfășura în localitate la 11 Septembrie, va fi condusă de cunoscutul arbitru englez, d. Jewell, care a arbitrat anul acesta și finala cupei Angliei.**

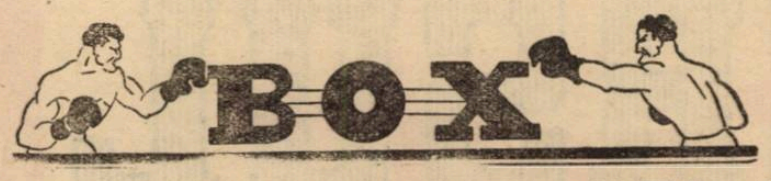

In vederea matchului cu Lazek, Neusel își termină astăzi antrenamentul

Viena, 1. — *Walter Neusel își încheie mâine antrenamentul său în vederea matchului pe care-l susține la Viena împotriva lui Heinz Lazek, în cadrul campionatului european de categorie grea.*

Acest ultim antrenament va avea loc la restaurantul Tivoli din str. 1 Mai.

Adversarul său Lazek și-a instalat câmpul său de antrenament la Weigl Dreherpark. Tot aci se antrenează Blaho și Romus.

Primul se pregătește în vederea matchului cu Beck, care va hotărî soarta campionatului german al categoriei muscă.

Antrenamentele publice atât la Tivoli cât și la Weigl vor începe la 3 Septembrie, orele 17.

Eder-Janazzo

După matchul nul pe care l-a făcut în compania belgianului Wouters, Gustav Eder a semnat un contract pentru un match cu Janazzo.

Intâlnirea urmează să aibă loc la 15 Octombrie, la Hamburg.

C. Dumitrescu va provoca pe Gh. Popescu

Aseară ne-a vizitat la redacție profesionistul Constantin Dumitrescu, recentul învingător al lui Dumitru Iordănescu.

„M-a bătut de șapte ori la rând — a spus Costică Dumitrescu — trebuia să-mi vină și mie apa la moară.

„Am învins pe un om care a jucat rol de frunte în categoria până. Cred că am dreptul să întâlnesc pe fruntașul categoriei.

„Voi provoca deci pe Gheorghe Popescu, campionul României și cred că F. R. Box-ul va agreia această provocare".

Reuniunea grupării Central

Duminică seara la ora 20, gruparea „Central" va face să se desfășoare în grădina din calea Griviței 166. o nouă reuniune amatoare de box cu următorul

PROGRAM

Gh. Tănăsescu (C.) - Ion Chiriac (T.).

I. Dumitrescu (C.) — M. Constantinescu (T.).

Puiu Obăgilă (C.) — Iosef Barasch (Tir).

Ion Chirculescu (C.)—Cristian Dezideriu (Tir).

D. Zamfirescu (C.) — Ilie Ochideanu (Tir).

C-tin Păun (C.) — Andrei Volintiru (Tir).

Gino del Fagno (C.) — N. Ungureanu (J. C.).

Mișu Petrescu (C.) — Gheorghe Suica (Turda).

MATCH DE ANTRENAMENT

Sandu Petrescu — Nic. Rădan și Ștefan Weber.

In atenția organizatorilor noștri

Ange Cliville boxează la Belgrad

Francezul, pentru o bursă nu prea mare, ar putea boxa și la București

Organizatorul jugoslav Jivanovitsch, înainte de a părăsi Parisul zilele trecute, a încheiat un match între Ange Cliville și Jacsici, care va avea loc la 3 Septembrie la Belgrad.

Așa fiind, boxeurul de culcare ar primi să boxeze peste o săptămână chiar și la București. Acest al doilea match este condiționat, căci numai o victorie ușoară îl va îndemna pe Cliville să-și prelungească călătoria.

Condițiile în care Cliville își va face debutul pe ringul bucureștean nu ar fi prea exigente, deși negrul este un boxeur valoros.

Ca adversar al lui Cliville în cazul când acesta acceptă, optăm pentru Ilie Petrescu, sau Mielu Doculescu.

N'ar strica dacă organizatorii noștri ne-ar urma sfatul și ar căuta să intre în legătură cu Ange Cliville.

Cazul Farr-Strickland

Tommy Farr a declarat ziariștilor americani în legătură cu matchul pe care trebuia să-l susțină contra lui Strickland, următoarele :

„Este adevărat că am cerut managerului meu să perfecteze un match, înainte de a boxa cu Gunnard Berlund la 2 Noembrie, care ar fi avut caracterul unui antrenament. Dar cer să mi se anunțe adversarul cu cel puțin două săptămâni înainte".

După cum se vede declarațiile lui Tommy Farr nu explică nimic

SPECTACOLE

ARO: „Mi-am regăsit iubirea", cu Henry Fonda, Joan Bennette și matchul de box Louis—Schmeling pentru campionatul mondial.
CAPITOL: Frații Fritz șomeuri.
CARLTON: Mireasa Fugară, cu Ann. Sothevn și Gene Raymond. Jurnal nou Fox.
REGAL: Scandal fără motiv și Jurnal Paramount.
ELYSE (Plafonul deschis): Reluare.
ROXY: Arsene Lupin.
TRIANON: Eva și jurnal Paramont.
FEMINA (plafonul descoperit): Veninul și completare.
ILEANA: Bețivul și Spovedania.
ODEON: Petru cel Mare și Dama de pică.
PARIS: Părinții de azi și O crimă fără importanță.
TOMIS: Un cântec pentru tine și Țara fără lege.
VENUS: Pensionul Țarinei, Casa strigoilor și Funeraliile M. S. Regina Maria.
VOLGA: Valea blestemată și Surâsul seducător.
REX: Maman Colibri și Fără zestre.
MARCONI: Alibiul D-rului Tindal și Spectrul scaunului electric.
CITY (Bul. Carol 21): Sclavii Onoarei și Spovedania.
DACIA: O anumită femeie și Un băiat timid.
FILANTROPIA-Kiseleff: Romeo și Julieta, Mâinile lui Orlac și Jurnal Fox.
LIA: O noapte în Shanghay și Domnița din Câmpina.
AMERICAN: Paramata (Inchisoarea femeilor) și Divorțul Doamnei X.
NERO (Șerban Vodă): Mary Dugan e vinovată ? și Patrula de noapte.
FRANKLIN: Domnișoara mama mea și Magnolia.
CORSO: Băeți în uniformă, Jurnal și completare.
MODEL: Steaua Norocului și Piratii.
MARNA (Griviței 80): Alibiul și In slujba inamicului.
SPLENDID: Aur și femei și Pensiunea artistelor.
VOLTA BUZEȘTI: O crimă fără importanță și Părinții de azi.
BARCELONA: Doctor Socrate, Borneo și Tom și Buster la cabaret.
FLORIDA (sală și grădină): B-dul Ferdinand 118: Victoria, Suverana Angliei și Stăpânul
LOLICA: Ultima misiune a Maculul Roșu și Floarea pe ghiață.
FORUM: Cuceritorul și Ciclonul.
OMNIA: Robinson Crusoe, operă completă.
DIANA: Misiunea Brigăzii 41 și Legiunea neagră.
ATENEUL TEI: Domnița din Câmpina, Drumul spre frontieră și Funeraliile M. S. Regina Maria.
RAHOVA: O lacrimă ascunsă și Demonii mărilor
SAVOY: Suflete pe mare și Guliver în țara piticilor.
GLORIA: Incurcă lume și O tragedie în zăpadă.
TRIUMF: Abuz de încredere și Suflete pe mare.
MILANO: Prizonierul din Zenda și Secretarul Dr. F.
LUCIFER: Căpitan Benoit și Aventurierul din Paris.
IZBANDA: Diamantul Sultanului și Ingerul.
ȘIC (B-dul Mihail Ghica 115): Ultima misiune a Maculul Roșu, Băetana și Funeraliile M. S. Regina Maria.
UNIC (Piața Filantropia): Parnell și Califul din Bagdad.
ORFEU: Trecutul nu iartă, Amprente digitale și Funeraliile M. S. Regina Maria.
LILLY, sală și grădină (calea Rahovei 236): Primejdie de moarte, Clipe de rătăcire și Trupa Crinoza și Crețulescu.
AIDA: Greșeli ce nu pot fi iertate și Sing-Sing.
EDISON: Copii de vânzare. Mi-e viața în pericol și trupa Georgescu Iași.
ASTRA (Str. Șerban Vodă 96): Farmecul Bohemei, Diavolul Alb și trupa Georgescu Iași.
CARMEN: Misterul camerei obscure, Colierul blestemat și Michy Mause.
PACHE: Căpitanii curagioși și Valetul de cupă
NISSA: Când o spioană iubește și Mazurka Albastră.

Clasamentul fatal

ROMAN **de Alfredo BOGARDO**

In timp ce se întorcea acasă, comisarul Ziori află că celebrul jucător de football Zahio Morsini, centrul înaintaș al echipei naționale italiene, a căzut victimă unui accident mortal, de automobil.

Cu un taxi, acesta se îndreaptă spre locul nenorocirei, unde, cu toată ora târzie, se adunase un mare număr de curioși.

Primele indicații i-au fost date de gazetarul sportiv Armando Morell, iar după unele sumare constatări, s'a putut deduce că Morsini nu a încercat nimic spre a se salva. In mașină, a fost găsită o batistă femeiască.

Cercetările ulterioare nu au putut aduce nimic în plus. Comisarul Ziori a luat conducerea cercetărilor, interesându-se despre comportarea anterioară a Adei Quartara. Aceasta, aflând de moștenire, s a dus să ia contact cu englezul Iohn Craig, „atotputernicul" scoțian.

Celălalt, tip latin: mic — aproape pitic — cu ochi vioi în dosul ochelarilor de aur, cu început de chelie și o geantă de piele pe genunchi, se sculă în picioare, pentru a primi pe noua venită. I-a șoptit ceva pe italienește și îi arătă un fotoliu lângă el.

Mai puțin intimidată, decât se aștepta, Ada se așeză și cum observase suficient bărbații se uită cu atenție la cele două femei.

Una era bătrână, osoasă, cu ochi gri-verzui, reci ca metalul, autoritari; se deosebea de tipul clasic al fetei bătrâne engleze, numai prin statura-i mijlocie.

Cealaltă — în contrast — era foarte tânără, cu părul blond platin, foarte frumoasă și atrăgătoare, fiind avantajată de un aer de intelectualitate, ce i-l dădea teancul de hârtii pe care îl avea alături.

Personajul latin începuse, între timp, prezentările.

El personal, era avocatul Richard Pais din Milano, procuristul de încredere pentru Italia, al firmei „Excess Insurance Company" din Londra, și ocazional, al domnilor de față, veniți din Marea Britanie.

Bărbatul cu haine cadrilate și cu lulea, era mister Iohn Craig, industriaș din Glasgow în vizită prin Italia, în calitate de executor testamentar al marelui său prieten dispărut James Quart, tot din Glasgow, industriaș în articole de football, mort fără a lăsa moștenitori direcți ai averei sale ce trecea, după socoteala exactă și schimbul zilei, de 13 milioane lire sterline.

Lăsase în schimb un testament ciudat și foarte complicat.

D-na bătrână era mis Lucy Craig, sora lui Iohn Craig, președinta societății pentru protecția copiilor orfani ai marinarilor din Glasgow și care profitase de ocazie să-și însoțească fratele în frumoasa și mult căutata Italie.

Insfârșit, d-na tânără, era miss Mahel Williamson, secretara particulară a lui Iohn Craig, care vorbea la perfecție mai multe limbi europene, minus italiana, pe care o cam scâlcia.

Avocatul Pais avea, probabil, un plan bine stabilit, pentru o documentată expunere a chestiunei.

Totuși curiozitatea evidentă a Adei, de a cunoaște mai mult decât datele biografice a celor de față, motivul sosirei lor în Italia, îl convinse să revie la chestia principală:

— Înțelegeți domnișoară, e o poveste cam lungă. Deci ascultați-mă cu atenție și bunăvoință.

Este vorba de o veste foarte frumoasă pentru dv. Să încep atrăgându-vă atenția că vă numiți Quartara, în timp ce răposatul, despre al cărui testament ne ocupăm, se numește Quart.

Nu e vorba de o simplă coincidență. Quart era de origină italiană, iar adevăratul său nume a fost Quartara, cu toate că fusese scurtat de tatăl său, emigrat din Italia în Scoția.

— Un unchiu al tatălui meu — precizâ cu convingere Ada.

— Exact, și dv. sunteți singura rudă a lui James Quart. Răposatul, apoi, trebue să fi fost bine informat, dacă judecăm după felul în care a fost redactat testamentul pe care îl putem rezuma astfel...

Avocatul își întrerupse puțin peroratia, pentru a căuta în geantă o hârtie, în timp ce Ada, epuizată de poliloghiile ascultate, în așteptarea cuvintelor decisive, își simți inima oprindu-se.

— ...pe care îl putem rezuma astfel.

Quart roagă pe prietenul său Craig, a cărui indiscutabilă competență o cunoștea (Craig este unul din cei 12 componenți ai comisiei de selecție, însărcinată cu alcătuirea reprezentativei Scoției) și a cărui cinste morală îi era iarăși cunoscută, să se ducă în Italia pentru a asista la matchurile „azzurilor" în campionatul lumei care, după cum știți, va începe peste 12 zile.

Dură fiecare partidă, Craig va trebui să întocmească un clasament al jucătorilor italieni, după comportare și meritele fiecăruia, pe care îl va telegrafia notarului Zerguson, la Gasgow.

La un moment dat, e logic, echipa italiană va câștiga competiția, sau va fi eliminată.

Cu alte cuvinte, își va fi terminat activitatea în acest campionat mondial.

Atunci notarul Zergusson, folosindu-se de clasamentele primite din partea lui Craig, va întocmi clasamentul definitiv.

Ada asculta năucită și surprinsă în acelaș timp.

Campionatul lumii, echipa italiană... Nu putea să înțeleagă încă legătura ce există între aceste lucruri și moștenirea îndepărtatei sale rude.

Cei trei englezi, neputând înțelege „discursul", urmăreau cu curiozitate mișcările tinerei fete care, de altfel, nici nu-i mai băga în seamă.

Procuristul, după ce mai răsuflă puțin, își mai ordonă hârtiile și ideile, își continuă minuțioasa expunere :

— Astfel a dispus răsposatul Quart. Dacă primul clasat este celibatar, va trebui să se însoare cu dv., domnișoară Ada.

— Cu mine ?!...

— Exact. Se va căsători cu dv. și numai atunci veți moșteni toată averea lui Quart, adică cele 13 milioane de lire italiene.

— Bine, dar eu sunt deja logodită.

Avocatul rămase pentru un moment dezorientat. Pe urmă, traduse răspunsul Adei celor trei englezi. Apoi. enunță cu glas îndurerat:

— Va trebui ca dv. să renunțați la logodnic, d-șoară, pentrucă testamentul Quart prevede că în caz de refuz la căsătorie a uneia din părți, toată moștenirea va reveni celeilalte. Acelaș lucru se întâmplă și în caz de moarte.

— Și dacă primul clasificat va fi deja însurat ? întrebă Ada agățându-se cu ultima desnădejde de această speranță.

— Atunci, acesta va primi zece la sută din moștenirea Quart, iar pentru rest, se va cobori în clasament până la primul celibatar, pentru care, dispozițiunile testamentare de mai sus, rămân valabile.

(Continuare în numărul de mâine).

La Giulești

Antrenament cu porțile închise

Echipa B a învins prima garnitură cu 3-2 (0-2)

Bogdan a făcut o partidă impresionantă

Au asistat d-nii: general Gabriel Marinescu, colonel Davilla și O. Luchide

Eri după amiazi, pe arena de la Giulești, jucătorii selecționați pentru cele două echipe naționale, au făcut un antrenament, care a constat într'un match la două porți, terminat cu victoria la limită a echipei secunde.

Trebue remarcat că, deși s'a jucat la două porți, matchul n'a avut caracterul unui trial de selecție.

Așa cum a fost anunțată, partida de eri n'a fost decât un antrenament pentru selecționații concentrați la București.

AU LIPSIT TIMIȘORENII

La antrenamentul de eri au lipsit selecționații din Timișoara, cari s'au antrenat eri pe Electrica, sub conducerea lui Pojar.

In locul lor au fost introduși jucătorii venusisti, cari au dat toți satisfacție.

ANTRENAMENT CU PORȚILE INCHISE

Pentru a nu-i da o publicitate inutilă, antrenamentul de eri al celor două echipe naționale n'a fost anunțat prin presă și s'a ținut cu porțile închise

Au „putut" intra totuși domnii Gabriel Marinescu, colonel Davilla, Octav Luchide și foarte mulți conducători de cluburi.

Până la urmă însă, au mai putut intra aproape 300 de spectatori „de prin partea locului".

Arbitrul matchului a fost Petre Steinbach, care a condus într'o manieră cu totul personală.

ECHIPELE

Echipele au aliniat următoarele formații :

ROMANIA A (în tricourile Venusului).

David (Sadowsky), Ionescu Crum, Albu ; Lupaș (Feraru), Dobra, Demetrovici (Lupaș) ; Orza, Prassler (Bodola), Baratky, Bodola (Prassler), Iordache.

ROMANIA B (tricouri albastre) :

P. Rădulescu (Iordăchescu), Sfera, Felecan ; Bărbulescu, Gain, Nistor ; Bogdan (Moldoveanu), Moldoveanu (Bogdan), Marcu, Ștefănescu, Căpușan.

O REPRIZA DE „STUDIU"

Prima repriză a fost o așa numită repriză de studiu... dar numai pentru echipa B.

Steinbach a oprit de mai multe ori jocul pentru a repeta faze greșite și a lăsat să se continue acțiuni penalizabile numai pentru că erau rezultatul unor conlucrări frumoase.

Publicul, care a înțeles rostul matchului, n'a manifestat de loc.

După pauză jocul a decurs normal și echipa secundă a câștigat pe merit.

CINE AU MARCAT

Scorul l-a deschis în chiar minutul întâi, Bodola, pentru ca tot el să mărească avantajul la 2:0.

După pauză „secunzii" atacă și isbutesc să marcheze trei goaluri prin Moldoveanu, Bogdan și Marcu.

Feroviarul, care juca interdreapta a fost foultat de Albu, dar Steinbach n'a oprit jocul și astfel din faza aceasta s'a marcat.

Și goalul al doilea e contestabil, de oarece Bărbulescu a scos mingia din out.

Trebuie să amintim că echipa secundă a tras două bare formidabile.

Infrângerea a fost primită cu bucurie, de oarece cei din A o considerau de bun augur, iar ceilalți ca un semn incontestabil al formei lor.

CINE S'AU REMARCAT

Inainte de toate trebue afirmat că dintre jucătorii, cari au evoluat eri pe arena din Giulești, cel mai bun a fost Bogdan, dar în postul de inter-dreapta.

In acest post feroviarul a jucat formidabil și deși matchul de eri nu era un match de selecție, partida făcută de el l-a determinat pe d. Luchide să-l introducă în prima echipă.

Alături de el au jucat foarte bine Sfera, Gain, Bărbulescu, Iordăchescu și Prassler.

Din prima echipă nu poate fi remarcat nimeni de oarece jucătorii nu au forțat alura.

ECHIPELE SUNT IN FORMA

Antrenamentul de eri a arătat un lucru foarte îmbucurător.

Echipele, cari au jucat eri, s'au arătat în formă. Dar ceiace a impresionat mai mult

Jucătorii în timpul repausu lui la antrenamentul de eri

a fost faptul că cei douăzeci și doi de jucători au toți o condiție fizică frumoasă, care ne va permite să dictăm în ambele jocuri o alură rapidă în tot cursul matchului.

Liber și independent

Legitimarea lui Steinbach

pentru Mociornița a fost anulată

Hotărîrile de aseară ale comisiei de transferări

Comisia de transferări a ținut aseară o importantă ședință în cursul căreia s'au luat următoarele hotăriri:

1. S'au anulat cererile de legitimare ale jucătorului P. Steinbach în urma adresei grupării Mociornița prin care aceasta anunță că renunță la serviciile jucătorului.

2. S'a ridicat suspendarea grupării Prahova (Ploești) aceasta achitând datoria de lei 30.000 către gruparea I. A. R. (Brașov).

3. S'a respins cererea jucătorului Glaser Frederic prin care acesta solicita deslegare gratuită de la gruparea Tricolor C. F. P. V., de oarece în contractul său cu gruparea există clauza precisă că nu i se va da deslegarea decât în schimbul sumei de lei 40.000.

4. S'a anulat legitimarea cu No. 44.174 a jucătorului Prassler pentru Gloria C. F. R., constatându-se că Olimpia C. F. R. care împrumutase jucătorul de la F. C. Carpați, nu-i putea elibera certificat de deslegare decât respectând convenția ce are cu F. C. Carpați.

5. S'a obligat gruparea H. L. A. la plata sumei de 15.000 lei antrenorului Nagy, dându-i și deslegare din oficiu în caz când i se achită suma de mai sus.

6. In chestiunea litigiului dintre grupările Prahova și Tricolor C. F. P. V. pentru jucătorul Dick s'au cerut relații și grupării Tricolor C. F. P. V.

Ionescu Crum clarifică o situație dificilă

Arsenal învins la Glaskow

Londra, 1. — Matchul tradițional dintre echipele campioane ale Angliei și Scoției, care s'a desfășurat la Glasgow, a revenit gazdelor.

Glasgow Rangers a învins pe Arsenal cu 1:0 (1:0).

La Arsenal Bryn Jones a jucat... extremă stângă.

Matchul s'a jucat în fața a 30.000 de spectatori.

Luceafărul

joacă cu Dacia Unirea Sâmbătă la Obor

Am anunțat, la timp, că matchul dintre Luceafărul și Dacia Unirea nu se va juca la Venus ci la Obor, pentrucă arena din splaiu are nevoe de unele reparații urgente.

Intrucât, pe arena Unirea Tricolor se joacă Duminică și matchul Colțea—Mociornița-Prahova, partida dintre brăileni și pepiniera Venusului se va disputa Sâmbătă după amiază.

Programul echipei B pentru azi și mâine

Jucătorii, cari alcătuesc lotul echipei secunde, sunt cantonați la hotelul Union și vor urma azi și mâine următorul program :

La ora 9 va fi dejunul, după care va urma o plimbare la șosea.

Plimbarea terminată, jucătorii vor face o bae de abur la baia Centrală.

Seara, reprezentanții echipei secunde vor vedea un film la unul din cinematografele de pe bulevard.

SAMBATA ANTRENAMENT

Sâmbătă programul va fi mai mult sau mai puțin asemănător.

Un lucru foarte important este că echipa va face un ușor antrenament de dimineață, pe Giulești.

Se vor face câteva exerciții de gimnastică și sprinturi scurte.

Adevărat program englez.

Finlanda din nou învingătoare

Finlanda—Danemarca 2-1 (1-0)

Helsinki, 1. — **Ieri a avut loc matchul amical internațional de football între echipele reprezentative ale Danemarcei și Finlandei.**

După o luptă viu disputată echipa finlandeză a învins cu 2:1 (1:0).

De remarcat că această victorie a finlandezilor este a doua în actualul sezon.

Ei au învins acum două săptămâni Estonia la Reval.

Tariful de publicitate al ziarului UNIVERSUL

(CATEGORIA IV)

LINIA CORP		5
Dela 10-1000 linii	Lei	9
Dela 1000 linii în sus	„	7,50
Anunțurile colectorilor de loterii	„	10
Bilanțuri, convocări, notificări etc.	„	30
Știri artistice, judiciare, școlare	„	15
Informațiuni comerciale minim um 5 linii	„	17,50
Informațiuni financiare minimum 5 linii	„	17,50
Informațiuni colectori de loterii	„	20

Football

Tricolor C.F.P.V.
vrea să achiţioneze pe Spielmann şi Sarkady

Din sorginte ploeşteană aflăm că gruparea Tricolor C. F. P. V. intenţionează în mod serios să achiziţioneze un fundaş şi un înaintaş. In acest scop, şi-a îndreptat atenţia spre orădenii Spielmann şi Sarkady dela C. A. O.

Intr'o şedinţă viitoare

Neînţelegerile dintre Prahova şi Tricolor C. F. P. V.
vor fi soluţionate de comisia de transferări

Grupările ploeştene Prahova şi Tricolor C. F. P. V. cari la un moment dat păreau că vor ajunge la o strânsă colaborare, s'au certat din nou.

Cauza certei este jucătorul Dick care după ce a tratat cu Prahova, a fost legitimat de Tricolor C. F. P. V.

Prahova a introdus o cerere către comisia de transferări în care arată că ea a fratat în primul rând cu Dick, căruia i-a dat şi bani şi cere Tricolorului C. F. P. V. despăgubiri în valoare de lei 100.000.

Comisia de transferări se va pronunţa într'una din şedinţele viitoare asupra acestui litigiu.

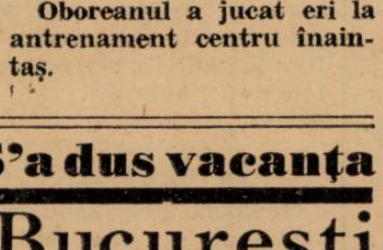

La matchul România B–Jugoslavia B
se vor putea schimba jucătorii

Se ştie că F. R. F. A. a trimis federaţiei jugoslave o adresă, prin care solicită forului vecin acordul asupra posibilităţii de a se schimba jucătorii în cursul matchului dintre echipele secunde.

Adresa, prin care federaţia noastră cerea aprobarea schimbării a trei jucători, n'a primit încă răspuns, dar se vor putea schimba totuşi trei jucători întrucât matchul se dispută la Bucureşti şi se va face cum dorim noi.

F. C. Rapid se interesează de Sucitulescu

Am scris eri că domnul Vică Negulescu, vice preşedintele Unirii Tricolor a declarat că echipa din Obor este dispusă să trateze transferarea lui Sucitulescu.

Luând act de această declaraţie, un conducător feroviar a spus că Rapid este gata să înceapă tratativele în vederea acestei transferări.

Oboreanul a jucat eri la antrenament centru înaintaş.

S'a dus vacanţa

Districtul Bucureşti
îşi reia şedinţele obişnuite
Săptămâna aceasta se va alcătui programul campionatului de toamnă

Districtul de football Bucureşti şi-a reluat activitatea Astfel şedinţele vor avea loc în fiecare Luni şi Joi la ora 8, sub preşidenţia d-lui maior Gh. Brezeanu. Până la sfârşitul acestei săptămâni, d. maior Brezeanu va lucra împreună cu d. C. Chiriceanu, secretarul general al districtului la întocmirea programului.

Săptămâna viitoare se va da publicităţii un proect de program pentru a fi cunoscut de grupări.

Campionatul va începe la 18 Septembrie.

Toţi conducătorii de grupări sunt mulţumiţi de noua formulă districtuală cu trei categorii — astfel că în acest an vom avea un campionat destul de important.

In şedinţa de aseară

Comisia centrală a terenurilor a omologat arenele de football

Comisia centrală a terenurilor prezidată de d. cpt. V. Rădulescu, prezenţi fiind d-nii C. Nedelescu şi C. Herjeu, având în vedere ultimele modificări aduse regulamentului aprobat de comitetul federal,

Comisiunea decide:

a) Se suspendă clasificarea terenurilor omologate până în prezent şi publicate în Rombol nr. 41 din 2 Iulie 1938 menţinându-se numai omologarea lor.

b) Se acordă drept de utilizare provizoriu a terenurilor notate mai jos până la noui dispoziţiuni făcând excepţie dela această decizie terenurile cari se găsesc suspendate la această dată precum şi cele cari nu figurează în tablourile de mai jos, ele fiind considerate ca necunoscute şi neutilizabile nefiind trecute în evidenţa terenurilor.

TERENURI CU DREPT DE UTILIZARE PROVIZORIE

LIGA DE SUD

Stadionul C. F. R. Giuleşti ;

Districtul Bucureşti

Stadionul A.N.E.F., Venus şi Unirea Tricolor.

A. C. S. A., Macabi.

Industria Iutei, Turda, S.T.B., Stadionul Sportul Muncitoresc, A.S.C.A.M. (Belvedere), Colentina, Titanii, Militari şi B. T. M. T.-Triaj.

Stadionul Municipal.

Tricolor C. F. P. V., Astra Română Moreni şi Steaua Română Mislea.

Condor, Ferroemail, Dorobanţul, Venus şi Principesa Ileana Câmpina, Astra-Română Poiana Câmpina şi Astra Română Boldeşti.

Districtul Brăila

Arena Hipodrom (Dacia-Unirea) şi Franco Română Brăiliţa.

Districtul Galaţi

Terenul Garnizoanei şi Gloria C.F.R.

Districtul Târgovişte

Astra-Română Ochiuri.

Districtul Piteşti

Radu Negru C.F.R.

A.S.C.A.P.S. Curtea de Argeş.

Districtul Constanţa

Victoria.

Districtul Călăraşi-Silistra

Terenul Primăriei (Municipal) Călăraşi şi reg. 23 infanterie, Călăraşi.

Districtul Giurgiu

Sf. Gheorghe şi Munca

Districtul Bazargic

Terenul districtului.

LIGA DE VEST

Districtul Timişoara

Banatul şi Electrica.

Ilsa, Rapid, Patria, Vulturii, C.F.R., R.G.M.T., Progresul, Politehnica, Freidorf, Fratelia şi Juventus din Fratelia B.

Soc. Sp. Jimbolia, Soc. Sp. Bohn şi Hertha.

Districtul Banatul de Sud-Lugoj

Vulturii Textila.

Metalosport Ferdinand şi Metalsport Nadrag.

Districtul Reşiţa

Soc. Sp. U. D. R., Soc. Sp. Muncitorească-Reşiţa, Clubul Sp. Bocşa şi Clubul Sp. Gătaia.

Districtul Arad

Gloria.

Astra, Tricolor, Unirea, Înţelegerea, Clubul Atletic Arad, Olimpia P.T.T., Arad Micalaca, Titanus Aradul Nou şi Banatul Sânnicolaulmic.

Districtul Valea Jiului-Petroşani

Jiul.

Minerul Lupeni.

Iancu Corvinul Hunedoara, Mica Brad, Metalosport Călan, C.F.R. Simeria, Lonea, Lonea Petrila şi Aninoasa.

Districtul Craiova

Stadionul O.N.E.F. Craiova şi terenul din Caracal (propriet. rg. 2 Romanaţi nr. 19).

District. Drubeta, Turnu-Severin

Terenul din Ada-Kaleh.

LIGA DE NORD

Districtul Cluj

Arena Munic. Cluj.

Terenul mic din Parcul Mihai Cluj.

Districtul Oradea

Arena Regele Carol II Oradea şi Terenul Sp. din Salonta.

Districtul Satu-Mare

Arena Olimpia C.F.R. Satu Mare şi Arena oraşului Carei (Victoria).

Districtul Baia-Mare

Pohenix Baia-Mare

Tricolor Baia-Mare şi Aurum Valea Borcutului.

Districtul Aiud

Terenul din Aiud, Cimentul, Turda, Industria Sârmii, Câmpia Turzii, Solvey şi Juventus, Ocna Mureş.

Districtul Bistriţa-Năsăud

Terenul oraşului Bistriţa.

LIGA DE EST

Districtul Iaşi

Stad. Regele Ferdinand I Iaşi.

Unirea C.F.R. Paşcani.

Districtul Piatra Neamţ

Ceahlăul P. Neamţ şi Textila Buhuşi.

Districtul Botoşani

Asoc. Sp. Culturală Ripiceni.

Districtul Cernăuţi

Stad. Voevodul Mihai (Dragoş-Vodă) Iahn.

Macabi şi C. F. R.

Districtul Rădăuţi

Hatmanul Luca Arbore.

Districtul Suceava

Terenul oraşului Suceava.

Districtul Basarabia

Regele Ferdinand I Chişinău. Tyras Cetatea Albă, Cetatea Ismail şi Olimpia, Chilia Nouă.

LIGA DE CENTRU

Districtul Sibiu

Stadionul O.N.E F. Sibiu

Fraternitas Tălmaciu şi Terenul Municipal (Parcul Regina Maria) Făgăraş.

Districtul Tg. Mureş

Stadionul Municipal Tg. Mureş şi terenul oraşului Reghin.

Districtul Braşov

Stad. Municipal Braşov

Isvorul Satu-Lung, Radio-România Bod, Unirea Tricolor Bod-Sat şi Caraimanul din Buşteni.

Districtul Sighişoara

Terenul oraşului (Districtului) Sighişoara şi Sparta Mediaş.

Districtul Alba-Iulia

Terenul oraşului (Unirea Mihai Viteazul), Alba Iulia terenul din Blaj (C. S. Blaj) şi terenul din Petreşti (C. S. Petreşti).

Districtul Sf. Gheorghe

Mercur Tg. Săcuesc, Amateur Covasna, terenul soc. Sp. Gheorgheni, Klingher Sf. Gh.

Terenul C. Sp. S. W. A. G. din Comandău şi terenul Cf. sportiv Muncitoresc Sf. Gheorghe.

TERENURI SUSPENDATE

Pentru neîndeplinirea formelor de ordin tehnic şi administrativ au fost suspendate toate terenurile de mai jos.

Se atrage atenţiunea grupărilor proprietare sau beneficiare ale acestor terenuri să îngrijească din timp pentru a-şi completa lipsurile semnalate de comisiunea centrală a terenurilor, întrucât suspendarea nu se va ridica decât în ziua sosirii actelor cerute la federaţie.

Actele se vor înainta pe cale erarhică (district ligă).

LIGA DE SUD

Velodrom Bucureşti: lipsă toate actele prevăzute de art. 203 din regulament.

Arena Regele Carol II (Monument) Brăila: lipsă toate actele prevăzute de art. 203 din regulament.

Terenul Municipal (Primăriei Crâng) Buzău: lipsă toate actele prevăzute de art. 203 din reg.

Tennis-Club Târgovişte: lipsă toate actele prevăzute de art. 203 din regulament.

P. A. Pucioasa: lipsă toate actele prevăzute de art. 203 din regulament.

Terenul S. P. M. Constanţa: Memoriu (cf. art. 204 din reg.). Plan şi secţii ale construcţiilor (cf. art. 203 din reg.).

Procesul verbal de constatare al districtului (cf. art. 204 din regulament).

Terenul Victoria Alexandria: lipsă toate actele prevăzute de art. 203 din regulament.

Stadionul Municipal T. Măgurele: se va face bara de lemn înconjurătoare a terenului de joc şi se vor întocmi toate actele prevăzute de art. 203 din regulament.

LIGA DE VEST

Stăruinţa-Unirea Timişoara: lipsă toate actele prevăzute de art. 203 din regulament.

Stadionul C. Angelescu T. Severin: lipsă vestiare pentru jucători, arbitri şi closete.

LIGA DE NORD

Marele Voevod Mihai Oradea: lipsă toate actele prevăzute de art. 203 din regulament.

Colping Satu Mare: lipsă procesul verbal al districtului (art. 204 din regulament).

Oşana Negreşti: lipsă memoriu (conf. art. 203 din regulament) procesul verbal al districtului şi avizul ligii (conf. art. 204 din reg.).

Arena oraşului Turda: lipsă toate actele prevăzute de art. 203 din regulament.

LIGA DE CENTRU

Patria (Dacia) Dicio-Sân-Martin: lipsă toate actele prevăzute de art. 203 din regulament.

Terenul oraşului Odorhei: lipsă toate actele prevăzute de art. 203 din regulament.

Terenurile I. A. R. nr. 1 şi 2 Braşov: lipsă memoriu (conf. art. 203 din regulament) plan şi secţii ale construcţiilor de pe teren (art. 203).

Secretar arhitect *Costin Herjeu*

COMUNICAT

Pentru a nu mai da loc la interpretări greşite se aduce la cunoştinţa generală că în conformitate cu prevederile noului regulament de administraţie *un teren este omologat şi devine utilizabil numai atunci după ce a fost astfel declarat de Comisia Centrală a terenurilor, care este singurul organ tehnic oficial îndreptăţit a face acest oficiu.*

Cererile de omologare se vor face de către grupări şi *se vor înainta districtului* însoţite de un dosar care va cuprinde:

1) Un borderou,

2) Un memoriu cu detalii asupra naturii terenului, materialului şi construcţiei (zidului sau gardului de împrejmuire, îngrădirei terenului de joc, porţilor, plaselor, marcajului, tribune, vestiare, instalaţii higienice, medicale, etc.).

3. Un plan general de situaţie la scara (1/200 (executat de un inginer sau conducător).

4. Un plan de nivelment la scara 1/200 (executat de un inginer sau conducător).

5. Un plan şi secţii ale construcţiilor de pe teren (Tribune, vestiare, closete, etc.) la scara 1/50.

Actele care nu sunt întocmite în conformitate cu instrucţiunile de mai sus se consideră nule şi neprimite. Comisiunile districtuale sunt invitate a da informaţiuni în acest sens grupărilor solicitatoare iar atunci când primesc acte pentru omologare întocmite regulamentar sunt obligate a face cercetări amănunţite asupra exactităţei celor arătate de grupare făcând apoi propunerea respectivă.

Propunerea districtului se va face în baza constatărilor la faţa locului, luate prin proces verbal de o comisie desemnată de district şi formată din doi reprezentanţi ai comisiei districtuale şi un arbitru.

Intreaga corespondenţă se va înainta ligii respective care va trimite dosarul cu avizul său Comisiei Centrale a terenurilor spre a decide asupra omologării.

Secret., *Arhitect Costin Herjeu*

JUGOSLAVIA
şi-a modificat radical reprezentativele pentru matchurile cu România
Echipa secundă nu mai e o încercare, ci cea mai bună echipă, după prima garnitură
„Amicul" Dubac vine la Bucureşti

„Trista Duminică", în care footballul jugoslav a eşit de trei ori îndoliat, a avut urmări foarte importante pentru matchurile cu România.

Intâlnirea dela Belgrad, în special, este considerată ca un eveniment hotărîtor.

LEHNER (B. S. K.)

Opinia publică pretinde neapărat o reabilitare proporţională a culorilor jugoslave şi jucătorii noi introduşi în formaţie vor depune eforturi extraordinare pentru a corespunde încrederii excepţionale care li s'a acordat.

CINCI OAMENI NOUI

Urmarea cea mai însemnată a fost aceea că selecţioneurul unic al Jugoslaviei a modificat radical formaţia, care a înregistrat înfrângerea dela Zagreb.

Nu mai puţin de cinci oameni noui au fost introduşi în echipa, care va întâlni România la Belgrad.

CURAJ IN APARARE

Schimbările acestea constituesc în primul rând un dublu act de curaj.

După partida dela Zagreb, domnul Kika Popovici a renunţat la serviciile a două mari vedete, cari au cedat locul unor jucători mai puţin celebri dar mult mai talentaţi.

HÜGL şi DUBAŢ au fost scoşi din echipă şi înlocuiţi cu ZAGORAŢ dela Slavia din Serajevo şi MATOŞICI dela Haiduk-Split.

Bindea va putea juca mai puţin nervos, întrucât prietenul Dubac nu face parte din echipă.

Nu este însă mai puţin adevărat că Matoşici, fundaşul stânga este un jucător la fel de dur şi masiv.

Şi dacă Zagoraţ va juca în forma arătată în campionat, echipa sârbească va avea din nou o pereche de fundaşi de valoare ridicată.

ECHIPA A, IAT-O:

Iată acum şi echipa A, adversara României la Belgrad.

GLAZER (Gradjanski-Zagreb), ZAGORAŢ (Slavia-Serajevo), MATOŞICI (Haiduk-Split); LEHNER (B. S. K.), IAZBET (Gradjansky-Zagreb) KOKOTOVICI (Gradjanski-Zagreb); ŞIPOŞ (Gradjanski-Zagreb); LEŞNIK (Gradjanscki-Zagreb); AŢA PETROVICI (S. K. Jugoslavia), ANTOLKOVICI (Gradjanski-Zagreb), POTHRATKI (B. S. K).

Rezerve: URCH, LUKICI, DJOKICI şi BOJOVICI.

VECHEA POLITICA

In alcătuirea echipei prime se evidenţiază aceeaşi politică veche.

In contra României, la momente critice, federaţia jugoslavă a făcut mereu apel la jucătorii din Zagreb.

Echipa jugoslavă este şi de data aceasta alcătuită pe scheletul lui Gradjansky.

Intr'adevăr, jucătorii români vor avea ca adversari şease oameni ai puternicei echipe din Zagreb.

Principiul va rezista şi acum?

Rămâne de văzut.

In orice caz nu e exclus să ne luăm revanşa.

ECHIPA SECUNDA NU MAI E O INCERCARE

Perspectiva cu totul specială, în care se aşează cele două întâlniri româno-jugoslave, a făcut ca federaţia

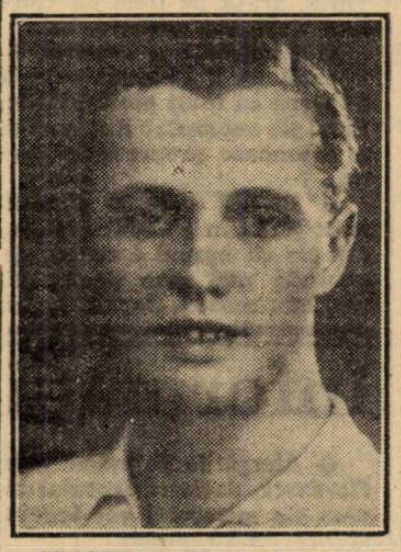

GLASER (S. K. Gradjanski)

sârbă să renunţe la experienţa proectată.

Intre punctele de vedere ce existau pentru alcătuirea echipei secunde a învins acela conform căruia aceasta trebuia să fie cea mai bună promoţie după prima garnitură.

S'a renunţat la o nouă experienţă şi a fost părăsită ideea unui schelet H.A.S.K.

Footballul sârb are neapărată nevoe de o victorie care să echilibreze dezastrul de acum o săptămână.

Şi trebue să recunoaştem că între cele două echipe alcătuite nu există diferenţă de valoare mare.

Poate nici nu există.

DUBAŢ VINE LA BUCUREŞTI

Un lucru, desigur, interesant este faptul că arţăgosul şi durul fundaş figurează în echipa secundă.

Dubaţ vine la Bucureşti şi Bindea pleacă la Belgrad. De nu s'ar întâlni nici în gară.

Iată echipa secundă, care va evolua la Giuleşti.

LOVRICI (Jugoslavia), ANDJUKOVICI (Jugoslavia), DUBAŢ (B. S. K.); ZIMMERMANNCICI (Gradjanski), JASBINŞEK (Gradjanski), AIBL (Konkordia); MEDARICI (H. A. S. K.), LAH (B. A. S. K.), RAILICI (Slavia Serajevo), MATOŞICI III (Haiduk-Split), WELKER (Varojdin-Novi-Sad).

Rezerve: POGACINIK, PAVLICI, WÖLFI.

UN MATCH TARE

Echipa jugoslavă are garanţia valorii sale şi faptul că în rândurile ei sunt trei jucători, cari au jucat o săptămână mai înainte în prima garnitură arată destul de clar că sârbii vor cu tot dinadinsul să termine victorioşi.

Din ciocnirea ambiţiilor a două echipe în formă şi de valoare ridicată va eşi un spectacol frumos.

Şansele noastre sunt destul de mici în faţa redutabi-

MATOŞIK (S. K. Haiduk)

lului unsprezece jugoslav.

Echilibrul este firesc restabilit prin avantajul terenului dar cu toate acestea se poate ca la Giuleşti să vedem o surpriză.

Azi pe arena S.T.B.

D. maior Brezeanu
va urmări antrenamentul reprezentativei de juniori

Astăzi după amiază la ora 17, reprezentativa de juniori a Capitalei face un ultim antrenament de condiţie pe arena S. T. B.

Districtul Bucureşti dă o deosebită atenţie matchului pe care-l va susţine Duminică la Călăraşi cu reprezentativa districtului Călăraşi — Silistra.

In acest sens au fost convocaţi astăzi după amiază pe arena S. T. B. următorii jucători:

Valică II, Stănescu, Sitaru, Nicu Virgil, Titi Niculescu, Popescu M., Popescu T., Mândreanu, Mărdărăscu, Cornel Niculescu, Florian, Oancea, Lazăr (Metropola), Gică Popescu (Mociorniţa), Georgescu (Olympia), Arsenovici (Olympia), Săndulescu Pandele (Dârlău).

Toţi jucătorii trebue să se prezinte cu echipamentul complect afară de tricouri.

La antrenament va fi prezent şi d. maior Brezeanu, preşedintele districtului Bucureşti.

Divizia B.

Partidele de Sâmbătă şi Duminică, din Capitală

O nouă etapă a diviziei naţionale B. programează în capitală 3 partide importante şi tot odată extrem de disputate, adversarii fiind de forţe egale.

Spre deosebire, însă, de prima etapă, se primesc Sâmbătă şi Duminică şi două vizite din provincie.

Astfel Dacia Unirea din Galaţi se deplasează pentru a întâlni Sâmbătă pe terenul „Unirea-Tricolor" noua formaţie „Luceafărul", iar Prahova vine dela Ploeşti pentru a-şi disputa întâetatea cu Mociorniţa, tot pe terenul din Obor, însă Duminică.

A treia partidă, este o luptă între bucureşteni, Macaby întâlnind pe arena Ciocanul pe Turda.

De remarcat că din cele 5 (cinci) echipe bucureştene, care activează în divizia B şi în această etapă nu se deplasează decât una singură.

Aceasta este Unirea-Tricolor, Duminica trecută singura care s'a deplasat a fost Turda.

Football

PRAGA, 1. — Iată ultimile ştiri în legătură cu finala C. E. C.:

PRUCHA, mijlocaşul Slaviei, nu joacă în matchul de Duminică, pentrucă i-a expirat contractul şi nu mai vrea să-l reînoiască. In locul lui va juca DAUCIK II, fratele fundaşului.

*

HORAK, victima accidentului relatat (a căzut din tren), se simte mai bine decât s'ar fi aşteptat. Excelentul extrem va juca sigur Duminică.

❖

BICAN a fost uşor rănit la gleznă în matchul cu Jugoslavia. Cu toate acestea va juca şi el.

*

PEDEAPSA lui NOJIR a fost micşorată. Suspendarea lui va fi valabilă numai Duminică, astfel că Nojir va juca la Budapesta.

*

Londra, 1. — Luni în cadrul campionatului Angliei s'au jucat câteva matchuri. Rezultatele:

LIGA I

Charlton A. — Stoke City 4:2.

Wolverhampton — Leicester City 0:0.

LIGA II

Bradford—Swansea Town 1:1.

Fulham — Bury 2:0.

Manchester City — Chesterfield 3:0.

Tottenham — Sheffield W. 3:3.

Tranmere R. — Millwall 2:0.

Blackburn R. — Westham United 2:1.

❖

Londra, 1. — Football Association (federaţia engleză), a autorizat transmisia prin televiziune a două mari matchuri de football cari se vor disputa în cursul toamnei pe terenul Arsenalului de la Highburry.

Aceste două matchuri sunt:

Arsenal — Preston North End.

Anglia — Europa.

*

● Jucătorii români vor asista Duminică după amiază la Belgrad la matchul Ujpest — combinata Beogradsky şi Jugoslavia.

● Adunarea generală a clubului Venus va avea loc la 25 Septembrie pe arena din Splai.

● La matchul de Duminică sunt valabile carnetele eliberate de Straja Ţării, U.F.S.R. şi F.R.F.A.

Posesorii acestor carnete vor intra pe poarta cu inscripţia „Tribune reduse" şi vor ocupa orice loc afară de cele din lojile ce poartă o menţiune specială.

❖

Campionatul districtual va începe la 18 Septembrie, deoarece data de 11 Septembrie e rezervată Cupei României.

FEDERAŢIA ELVEŢIANĂ a înaintat F. I. F. A-ei lista arbitrilor internaţionali elveţieni. Aceşti arbitri sunt: **Wüttrich** (Berna) **Bangerter** (Chaux de Fonds), **Jordan** (Basel), **Wunderlin** (Basel) şi **Spengler** (Erlenbach).

ANTICIPAȚII

Reuniunea pe care S. N. I. C.-ul o programează mâine, se prezintă la un înalt quantum de interes.

Atât galopul — cu cele obișnuite patru alergări — cât și trapul vor furniza alergări viu disputate, în care parțanți numeroși se vor război crunt pentru recoltarea victoriei.

Datorită faptului că loturile vor fi bogate și șansele foarte apropiate, desigur că cele nouă și eventual zece alergări, vor abunda în faze variate, iar câștigătorul se va desemna în ultimele fuleuri.

Trecând la analizarea diverselor alergări, trebuește să situăm pe prim plan la galop, premiul Boheme, alergarea cailor de doi-ani, în care își va face probabil debutul Halmei.

Debutul fostului pensionar al regretatului Grigore Filipescu, un splendid fiu al iepei Haimana, stârnește un viu interes, datorită faptului că la antrenament dă deplină satisfacție și că unanimitatea cunoscătorilor sunt de acord că este menit să joace un rol de frunte în concernul alergărilor noastre.

O altă alergare care promite o desfășurare bogată în faze variate, este handicapul Bandit, la startul căruia se vor prezenta elemente de bună calitate precum Hop și eu, Goldan și Don Alberto.

Un welter handicap și obișnuita vânzare, vor completa secția galopului în mod foarte fericit.

La trap, handicapul Zolla se prezintă cu cele mai interesante perspective. Abil întocmit, acest handicap promite o alergare cât se poate de spectaculoasă.

Pr. Zerline, grupă deschisă cailor de doi-ani și la startul căruia va fi prezentat Columbus, va prezenta un mare interes.

O cursă după record, un handicap și o condiție vor fi de natură să asigure completarea excelentă a unui program extrem de promițător.

FLOREASCA : Ziua XIV-a, Sâmbătă 3 Septembrie

Pr. ANTIM — 1400 m.
H'cap vânzare — 15.000 lei

Don Basil	64	0
Jessica	60½	Gosztonyi
Ștefania	60	Gill J.
Elvira	56½	Iosza
Răzleț	55½	Vincent R.
Natașa	52½	0
Licurici	52	Logofătu
Sanda	51½	Cucu A.
Minunat	48	0
Acaccia	47½	Crișan
Baby	46½	0

Don Basil reprezintă în această alergare clasa. Dacă va accepta startul in ciuda unei greutăți prea mari va fi extrem de periculos. Accacia apare în baza ultimei alergări disputate ca fiind calul cu prima șansă. Datorită unei forme excepționale, Jessica va face figură onorabilă.

Pr. DULAU — 1600 m.
W.-Handicap — 18.000 lei

Caiafa	64	R. Vincent
Băbuca	63	B. Toth
Răscoala	61½	Ilinca
Naum	61	Garner
Puișor	58½	0
Accacia	56	0
Duce	61	Ioszo

Răscoala, calul cu prima șansă pe hârtie ,stă pe o ultimă perofrmanță execrabilă, când s'a arătat inferioară iepei Baby. Duce dacă se va întrebuința și Naum vor putea profita de un nou eșec al ei.

Pr. BOHEME — 1200 m.
20.000 lei

Bravo Mă	56	B. Toth
P'tit Noir	56	O. Thiess
Molda	52½	Iosza
Opinca	54½	0
Realist	56	J. Gill
Halmei	56	?
Olaf	56	Huțuleac
Luțica	54½	Mullot
Caliacra	52½	0
Golanca	54½	Vincent R.
Harar	56	Enescu G.

Halmei, dacă va fi prezentat la start nu va trebui să facă efotruri prea mari spre a aduce premiul acasă, intrucât la antrenament arată valori incomparabil superioare cailor cu care se întâlnește aci In lipsa lui, Realist și Bravo Mă își vor disputa intâietatea.

Pr. BANDIT — 1600 m.
H'cap — 20.000 lei

Weekend	68½	0
Hop și eu	62	M. Mullot
Goldan	61	R. Vincent
Neta	55½	Ilinca
Cin'te ține	55	J. Gill
Carmen	55	0
Marmara	54½	0
Don Alberto	52½	A. Cucu
Spătar	52½	0
Frunza	52	Huțuleac
Jessica	48½	0
Boshko	48	Crișan
Zori de Zi II	40	Oprescu

Don Alberto oricât ar fi de decăzut, tot prezintă — cu greutatea atribuită — o șansă de prim ordin în acest handicap. Fiind un element decepționant, Goldan și Cin'te ține ar putea profita de un nou și foarte probabil eșec al pensionarului lui Kristoff.

Pr. ZOLLA — 2000 m.
Handicap — 19.500 lei

Sorvaneț	2000	P. Borisiac
Friederike	2000	G. Crainic
Rugina	2000	Costandache
Pacahantos	2020	0
Guardian Girl	2020	0
Oswalda	2040	M. Pavlic
Colina	2040	I. Szabo
Curier	2040	N. Ionescu
Naverno	2060	N. Cerkasoff
Talaz	2060	Dumitrescu
Dorita Mea	2060	0
Edith	2060	I. Crotenco
Brebenea	2060	N. Gaidaev
Fama	2080	St. I. Bordei
Cupiton	2080	0
Lord Petaurist	2080	0
Primrose	2080	T. Marcu
Amsel	2080	0
Kanada	2100	E. Fischer
Margaret T.	2120	0
Naplopo	2120	D. Dobrescu
Voraus	2140	0

Dacă Oswalda va arăta ultima valoare, credem că va fi concurenta cu cele mai mari veleități de a-și adjudeca acest handicap în care nu stă prea greu. In caz că va fi trimisă să arate penunltima valoare, Primrose și Brebenea o vor putea invinge.

Pr. ZVIODOSCA — 2000 m.
Condiție — 13.500 lei

Brad	2000	I. Crotenco
Mister	2020	0
Sultan II	2020	N. Gaidaev
Livada	2020	Cristodorescu
Handicap	2040	P. Borisiac

Igor	2040	G. Gramm
Leu	2040	E. Marcenko
Bunel	2060	D. Dobrescu
Duda	2080	I. Szabo
Peter Worthy	2100	0
Jarvis	2100	G. Ghinea
Kamaa	2100	Grünwald

Fiind de altă valoare decât adversarii ce va întâlni în această alergare și abordând o distanță favorabilă, Jarvis dacă nu va comite greșeli capitale va fi cea mai în măsură să câștige. Pentru aceasta va avea de înfrânt rezistența lui Igor și Sultan II.

Pr. ZERLINE — 1000 m.
Grupă — 12.000 lei

Columbus	1000	M. Pavlic
Cill Hannover	1000	0
Taina	1000	T. Popa
Suveran	1000	0
Călin	1000	Costandache
Năvalnic	1000	0
Tara	1000	Drăgotescu
Brenn	1000	Andreyevsky
Musculița	1000	G. Ghinea
Olga	1000	G. Crainic
Turla	1000	0
Lilia	1000	0
Salpug	1000	I. Crotenco
Cimbric	1000	0
Râma	1000	E. Fischer

Columbus, în urma comportărei din Criterium-ul doui anilor, credem că n'ar trebui să piardă această grupă în care Jalpug, în mare mare progres și Brenn îi vor fi adversarii cei mai de temut. Fără greșală, Răsura va face figură onorabilă.

Pr. ZIMA — 2000 m.
Record — 18.000 lei

Zalud	2000	D. Dobrescu
King Worthy	2020	G. Ghinea
Ezer Jo	2040	M. Pavlic
Jarvis	2040	0
Ninon	2060	N. Cerkasoff
Bruma II	2060	Komarnițky
Pacahantos	2060	0
Pandur	2060	I. Crotenco
Cupidon	2080	Costandache
Ideal	2080	0
Talaz	2080	0
Pock	2080	E. Fischer

Pokc, Pandur și Ezer Jo apar a fi caii cu mai mari șanse în această alergare. Cum în luptele cu caii bătrâni, trei-anii sunt desavantajați, credem că Ezer Jo va fi precedată de Pock și Pandur.

Pr. ZOPPOT — 2000 m.
Handicap — 13.500 lei

Valmaș	2000	A. Bota
Mârțoaga	2000	Rădulescu
Guy Worthy	2020	0
Flăcău	2020	F. Voronin
Tais	2060	M. Pavlic
Lama	2060	0
Diadia Lu 1	2060	D. Dobrescu
Farsa	2080	Costandache
Pan Worthy	2100	P. Borisiac
Avanti III	2100	D. Dobrescu
Aluniș	2140	I. Szabo
Lancia	2140	Costandache
Bețiv	2160	I. Crotenco
Mister	2160	0
Igen	2160	0
Dor de Ducă	2180	Slobozenco
Hollo	2180	M. Pavlic
Ostaș	2200	N. Gaidaev
Brad	2200	0
Candriu	2200	E. Fischer
Mura	2220	I. Szabo
Sultana	2220	I. Zabelin
Livada	2220	0
Zgomot	2240	N. Gaidaev
Mura II	2240	T. Marcu
Makrele	2240	Grünwald
Elixir	2240	?
Pikaver	2260	G. Ghinea
Pinkerton	2260	Gavrilescu

Desigur că datorită marelui număr de partanți această alergare se va împărți în două reprize. Dintre caii ce vor porni în primele rânduri, Tais, fără galopuri, este cea mai redutabilă. Din mijlocul plutonului, Bețiva și Candriu iar dintre cei din ultimele rânduri Mura și Makrele au cele mai mari șanse.

Hipism

Dela start la potou...

● **RASURA** deși a câștigat cu cea mai mare facilitate, fiind din plecare stăpână pe cursă, a marcat un record satisfăcător. Desigur că dacă ar fi fost silită să se întrebuințeze mai mult ar fi reușit să marcheze un record cu mult mai bun. Fiica lui Gordon Peter este unul dintre elementele de mare nădejde ale generației.

● **TIBET** a marcat un mic progres de valoare. Fiind un element corect va face o carieră onorabilă.

● **CILLY HANNOVER** a mers mult mai slab decât în comportările dela antrenament. Trecem deocamdată acest lucru pe seama faptului că debuta.

● **MUSCULIȚA**, în ziua când se va desvăța de galopuri va fi capabilă să arate lucruri și mai frumoase, întrucât nu este lipsită de calitate.

● **TARA** și-a compromis șansa în galopurile date. Ghidându-ne după acțiunea pe care o are, putem să-i pronosticăm un viitor frumos.

● **TAINA** nu-și cunoaște încă meseria. In ziua când se va familiariza cu proba publică va fi un element mai mult ca util.

● **POENIȚA** a confirmat șansa avută. Recordul marcat și faptul că victoria a fost recoltată cu multă ușurință, arată pe fiica lui Gordon Peter în progres.

● **FLORITA** a reintrat onorabil pe o distanță care îi depășea cu mult posibilitățile. Sunt de scomptat din partea ei frumoase progrese de formă.

● **BEȚIV** deși a pierdut mult teren în galopurile date, a mers cu numai 4 zecimi de secundă mai slab decât cel mai bun record. Dovadă certă că se află în accentuat progres.

● **CANDRIU**, dacă n'ar fi galopat în turnantul de nisip, unde înainta foarte frumos, ar fi fost cu mult mai periculos. Păcat că deși este înzestrat cu suficientă calitate își are posibilitățile amputate de facilitatea cu care galopează.

● **GHIMP** a figurat frumos pe prima parte a parcursului. Fiul iepei Duduia a concurat însă în cal lipsit de antrenament. Aceasta s'a putut vedea din faptul că după ce a luptat frumos pe prima parte a parcursului cu Poenița, la finish a fost incapabil să mai înainteze.

● **PRIMAVARA**, deși n'a fost silită la nici un moment să se întrebuințeze, a marcat totuși o valoare mai bună decât în grupa disputată acum o săptămână. Iapa este cu mult mai bună decât este lăsată să arate.

● **DOR DE DUCA** în zilele când vrea să se întrebuințeze arată lucruri frumoase. Păcat însă că a moștenit mult din caracterul mamei lui și nu vrea totdeauna să se întrebuințeze.

● **MISTER** ar fi putut câștiga dacă n'ar fi galopat în repetate rânduri. Starea precară a picioarelor îl oprește de a fugi constant valori acceptabile.

● **PAN WORTHY** a marcat un oarecare progres. Suntem siguri că nu se va opri la cele arătate aci și că va putea marca valori și mai bune.

● **SORANA** se pare că-și revine la valoarea bună. Performanța asta se cuvine reținută întrucât dacă n'ar fi galopat pe partea opusă — în momentul când avea o situație bună în cursă — ar fi putut fi cu mult mai periculoasă.

● **DAMB** este un element extrem de puțin corect. In plus nu suferă să fie mult sâcâit la start căci galopează cum a făcut Miercuri. După galop a avut o acțiune foarte frumoasă.

● **HARRY BOY** n'a mai repetat alergarea precedentă. Ori cum în baza acelei performanțe ar fi trebuit să joace un alt rol în alergare.

● **OLENCA** a fost prezentată în mare progres de Gaidaev. Excelentă fondistă, Olenca s'a găsit la largul ei pe cei 2.100 metri ai cursei. Susceptibilă de mari progrese, n'ar fi exclus ca să devină, cu timpul, cu mult mai bună decât se putea crede.

● **GLONȚ** a marcat cea mai bună valoare din carieră. Ținând seama că aborda și o distanță cam prea lungă, această performanță capătă mult în valoare. Conformat foarte frumos și fiind în mare progres, fiul lui Gordon Peter promite a fi unul dintre cei mai buni trei-ani români. Alături de Ghid, Petruș și Vântișor, pensionarul d-lui N. Velluda este unul dintre cei mai valoroși cai din această generație.

● **PINKERTON**, întrebuințându-se cu multă bună-voință, a arătat una din cele mai bune valori din carieră. Dacă n'ar fi atât de neregulat, ar face desigur o carieră cu mult mai onorabilă.

● **AVENTURIER** a pierdut ambele alergări datorită galopurilor date. Totuși credem că s'a făcut o greșală fiind alergat în grupă întrucât dacă n'ar fi fost obosit ar fi putut câștiga cealaltă alergare.

● **MEIN LIEBLING** a mers excelent. Păstrată în poziție bună în parcurs, în momentul când a fost demarată, la intrarea în linie dreaptă, n'a mai lăsat nici un dubiu asupra soartei partidei. La forma actuală va repeta cât de curând victoria aceasta.

● **QUARAMBA** s'a descurcat foarte greu din pluton. In momentul când s'a degajat, era prea târziu întrucât Mein Liebling era scăpată. Se cuvine în orice caz subliniată forma în care se află.

● **EDITH** a fost readusă la maximum de valoare. Faptul că a figurat frumos în această alergare atestă afirmația de mai sus.

● **PRIMROSE** aborda o distanță prea scurtă pentru aptitudinile ei. După ce pe prima parte a parcursului a pierdut teren foarte mult, a avut pe a doua parte a parcursului o apropiere ce se cuvine reținută.

● **JADE** ar fi fost în mod sigur în primele două locuri la sosire dacă n'ar fi comis două greșeli în care a pierdut teren prețios.

● **GROZAVA** este cu mult mai bună decât se putea aștepta. Dotată cu o puternică pointă de viteză, este pe deasupra înzestrată și cu suficient fond. Iată două calități cari desigur că o vor conduce să facă una din cele mai onorabile cariere. Recordul marcat trebuește socotit mai mult, întrucât mai avea ceva în mână.

● **DRAGA MEA** a marcat o valoare cât se poate de bună având mai ales în vedere că a fost mult jenată la plecare, pierzând teren foarte prețios și desigur și cursa. Regretăm însă că Fischer a conduce mult prea brutal pentru un cal de doi-ani. Chiar pentru o cursă mai mare decât acea de Miercuri și tot nu era permis să-i aplice corecția pe care i-a aplicat-o. Ar fi păcat ca această iapă să aibă cariera compromisă pentru o singură cursă.

● **RAMA II** nu mai arată valoarea din cursa de debut. In plus nu pare nici prea bine înzestrată cu fond.

● **COLUMBUS** avem impresia că este un element de mare viitor. Nu credem să ne înșelăm că la anul viitor se va arăta cu mult superior multora care acuma îl domină.

● **GABY M.** ar fi fost cu mult mai periculoasă dacă n'ar fi căzut victimă incidentului provocat de Grünwald, imediat după darea plecărei. Mai socotim că Gaidaev a comis o greșală de neiertat cerându-i eforturi prea mari la prominсă.

● **CICLOP** traversează o perioadă de totală transformare. Dela cursă la cursă marchează un nou progres de valoare. Continuând în acelaș ritm n'ar fi exclus să devină în curând un candidat serios la șefia generației.

● **SORVANEȚ** se apropie cu pași repezi de maximum de valoare. In viitoarele lui eșiri publice, pe distanța până la 2.000 metri trebuește urmărit întrucât nu este departe de ziua victoriei.

● **SULTAN II** a figurat onorabil în acest lot în care era surclasat. In loturi mai modeste trebuește urmărit, fiind în formă foarte bună.

● **CURIER** a avut un început de alergare foarte frumos, dar după 500 metri a fost incapabil să mai înainteze. Forma lui nu este din cele mai bune.

● **LUCIFER II** se găsește în foarte bună formă. In plus se înțelege foarte bine cu Fischer. Este de remarcat modul corect în care Fischer a înțeles să lupte contra grajdului în care funcționează. Bravo Fischer. Pentru moravurile turfului nostru, ceiace a arătat Miercuri conducătorul grajdului Sterea, este reconfortant.

● **NATION** este mai bine ca oricând. Faptul că a figurat foarte frumos într'o cursă care dela început a fost dusă în traină foarte rapidă, constitue o notă bună pentru actualele ei posibilități.

● **THEODORA** dacă n'ar fi fost încurcată în parcurs ar fi putut fi cu mult mai periculoasă. Oricum, se cuvine subliniată condiția în care se află și care desigur că îi va aduce cât de curând răsplata unei victorii.

● **VIVAT** deși nu stă de loc bine cu picioarele, totuși datorită marei lui clase, — merge valori bune. Recordurile stabilite de acești patru concurenți plus Venezia și cel stabilit de Quaramba, vin să demonstreze relativitatea cronometrajului fără instalație electrică. Acești concurenți merseseră cu toții, cu o săptămână înainte, recorduri cu 1 jum. secundă mai iute. Faptul că această secundă și jumătate este constantă pentru toți atestă afirmația de mai sus.

● **ROLAND D** suportă un handicap excesiv de sever. Totuși comportarea lui este cât se poate de bună, arătându-l în formă bună.

● **VENEZIA**, dacă n'ar fi pierdut startul, ar fi putut fi cu mult mai periculoasă. Se cuvine totuși menționat faptul că se află în formă mare.

● **CUPIDON** s'a intrebuințat cu multă bunăvoință în mâinile d-lui maior Petrovici. Cunoscând greutatea cu care se întrebuințează fiul lui G. Ioszka, chiar în mâinile profesioniștilor, subliniază elogios talentul d-lui maior Petrovici.

● **COLINA** a fugit una din bunele ei valori. D. locotenent Georgescu a condus-o cât se poate de frumos. Poate n'ar fi scăpat victoria dacă n'ar fi eșit puțin cam prea mult în ultimul turnant.

● **DURDULIA** s'a comportat excelent în mâinile confratelui Gh. Papagheorghe care și cu această ocazie s'a dovedit a fi un conducător de foarte bună calitate. Ceiace a impresionat mai mult a fost modul energic în care a susținut calul în lupta finală. Faptul că la intrarea în linia dreaptă se găsea la 2—3 lungimi de Colina și că la potou le-a despărțit un scurt cap elogiază suficient calitățile confratelui nostru.

● **NAVERNO** s'a resimțit depe urma faptului că aborda o distanță prea lungă și că în plus nici nu mai abordase cam de mult alergările publice.

Informații

● Alergările de mâine dela Floreasca, datorită faptului că ziua s'a micșorat, vor începe la ora 14.30 precis.

● *Astăzi se fac înscrieri în handicapurile de trap ce figurează de programul uniunei de Miercuri 7 Septembrie crt.*

● D. inginer Matac, care actualmente se află în Germania, va reveni în București pe ziua de Duminică 4 Septembrie crt.

● La secretariatul Societății Hipice Române se lucrează asidu la punerea la punct a programului meetingului de toamnă ce se va disputa pe hipodromul Băneasa-Trap.

● In vederea Premiului Predicateur ce figurează pe programul primei reuniuni dela Băneasa, se lucrează intens.

● Meetingul de toamnă de la Băneasa-Trap, începe în ziua de 14 Septembrie crt,

FLOREASCA

Inscrieri în handicapuri de trap

MIERCURI, 7 SEPTEMBRIE

Pr. ZIVATAR — H'cap lim.
21.000 lei — 1600 metri

Talaz, Hercegno, Oszlany, Jade, Pock. Ideal, Naplopo, Voraus, Peceora, Gretelbub, Torent. Centaur, Vivat, Viitor, Valentio, Havana, Prokator. Pacahantos, Edith, Pandur, Rosalinde, Lucifer II, Guardian Girl, Curier, Champion, Catinca, Oswalda, Amsel, Brebenea, Dorita Mea, Anny Worthy, Sam Worthy, Fama, Theodora, Venezzila, Blondella, Naverno, Dora Stroeva, Quaramba, Margaret T., Citr. Gordon, Opanka, Roland D., Bonzo, Voevodul Țiganilor.

Pr. ZIMNICEA — Handicap
15.000 lei — 2000 metri

Mura, Benito H. P., Jeles II, Igor, Pinkerton, Bunel, Zalud, Dâmbovița, Pleava, Ciclon, Petruș, Pacahantos, Isabela, Elixir, Rugina, Guardian Girl, Farsa, Catinca, Guy Worthy, Ezer jo, Sultan II, Zgomot, Adda Worthy, Mura II, Aventurier, Livada, Dorka, Kamaa, Makrele,

Program definitiv

FLOREASCA: Ziua XV-a, Duminică 4 Septembrie 1938

Pr. SEBEȘ — 1300 metri
Welter handicap — 18.000 lei
Repriza I

Weekend	66
Marius	60
Amaranthe	57½
Marcella	55½
Avanti	54½
Neta	53
Cin'te ține	52½
Marmara	52½
Don Basil	50½
Aghiuță	48

Pr. SEBEȘ — 1300 metri
Welter handicap Repriza II

Loti	64½
Jessica	62½
Ștefania	62
Meșteru Manole	61½
Răzleț	58½
Elvira	58
Licurici	54
Silver Print	52½
Titirez	47
Nuța	45

Pr. PERYZADE — 1600 metri
18.000 lei

Amaranthe	56½
Afurisit	62
Baba Novak	58
Weekend	60½
Glorietta	56½
Nolcică	56
Goldan	58

Pr. SETAUKET — 1200 metri
25.000 lei

P'tit Noir	57
Molda	51½
Opinka	55½
Cocotte	60½
Conița II	55½
Ciocârlan	59
Golanca	51½
Caliacra	51½
Harar	57

Pr. LENUȚA — 1800 metri
35.000 lei

Rubin	62
Menelik	57
Tres Pratique	57
Carthago	59
Goldan	57

Pr. SOVATA — 1400 metri
Handicap — 20.000 lei

Weekend	68
Amaranthe	59
Neta	54½
Carmen	54
Marmara	54
Don Alberto	51½
Aghiuță	50
Boshko	47½
Elvira	44
Băbuca	43
Cărăbuș	40

Pr. ZSOFI — Record
1600 metri — 24.000 lei

1600 Rosalinde, Theodora, Kundri, Jade
1620 Citr. Gordon
1640 Roland
1640 Voraus, Amilka, Gondola II. Haron

Pr. MARIA FRANC — Grupă
1600 metri — 48.000 lei

Petruș, Ezer jo. Winsome Jos., Little Orphan, Vântișor, Florita, Josedale Margot, Iubita, Tutun, Belșug, Ghid.

Pr. ZAZA — handicap
1600 metri — 18.000 lei

1600 Leona, Ciclon, Boer, Jeles II
1620 Duda, Sorvaneț, Petruș, Rugina, King Worthy, Kamaa, Pacahantos, Isabela, Frederike
1640 Guardian Girl
1660 Catinca, Voevodul Țiganilor, Talaz, Hercegno, Dora Stroeva, Torent
1680 Blondella, Edith

Pentru progresul hipismului românesc

In repetate rânduri am căutat cu slabele noastre puteri să demonstrăm — deși avem impresia că în fond n'ar trebui să mai fie nevoe a se demonstra evidențele — necesitatea hipismului aiurea și mai ales la noi și am mai căutat să arătăm că actualul stadiu de desvoltare al alergărilor de cai nu trebuește văzut altfel, decât ca o etapă în desvoltarea normală.

Sunt câteva luni de când cu orice ocazie ce ni se ivește căutăm să evidențiem că într'o țară eminamente agricolă — deși expresia este perimată, traduce totuși în mod plastic o realitate — încurajarea hipismului de către oficialitate și concentrarea tuturor eforturilor ce factorii lui intrinseci pot face, sunt două imperative categorice.

Cu multă durere însă, trebuește să constatăm că s'a ajuns la un punct la care nimic nu se mai face. Quasi desinteresare a oficialității, acalmie din partea societăților organizatoare și a proprietarilor și crescătorilor, iată trista situație în momentul de față a hipismului românesc.

Desigur, perseverarea în această stare va conduce la o consecință extrem de gravă, adică la desinteresarea unui factor esențial, a marelui public, al acelui conglomerat care cu sacrificarea — de multe ori — a ultimei lăscăi, contribue în mod real la susținerea acestei utile opere.

A mai reveni NOI asupra importanței hipismului, este inutil întrucât punctul nostru de vedere l-am spus răspicat de nenumărate ori.

Socotim acum că a venit momentul ca, în mod cinstit și conduși numai de preocuparea „unui mai bine" — să-și spună părerea în mod public, toți factorii cari au datoria s'o facă.

In acest scop, „Universul Sport" a luat hotărîrea să purceadă la deschiderea unei vaste anchete la care să răspundă : CRESCATORI, PROPRIETARI, JUCATORI ȘI CHIAR CONDUCATORI AI DESTINELOR HIPISMULUI. Solicităm de aceia — luându-ne obligația să publicăm în măsura în care spațiul ne va îngădui — răspunsurile la următorul chestionar :

Pentru jucători.

A. Ce gen de alergări preferați (galop sau trap) și de ce ?

B. Care este genul de cursă preferată (handicap, grupă, condiție, etc.) ?

C. Cum vedeți că ar trebui întocmit programul alergărilor ?

D. Care sunt măsurile ce propuneți pentru ameliorarea situației de astăzi ?

Pentru: crescători, proprietari, profesioniști și eventual diriguitori :

A. Sunteți mulțumiți de actualul stadiu al alergărilor ?

B. Sunteți pentru sau contra (și de ce ?) politicei de importații de valoare din străinătate ?

C. Cum trebuesc alcătuite programele spre a corespunde actualelor necesități ?

D. Ce propuneți pentru a se ajunge la situație mai bună ?

Suntem siguri că din discutarea obiectivă a acestor puncte și de toți factorii de mai sus, vor ieși lumini noui, lumini care să conducă la schimbarea situației actuale. Suntem siguri că deschizând această anchetă corespundem unei necesități de fapt și că mai ales, toți cei ce sunt învestiți cu situații de grea răspundere în hipismul românesc, vor găsi în răspunsurile ce vom publica, isvoare interesante de inspirație, isvoare născute din doleanțele unor factori vitali ai hipismului.

Sâmbătă începe la Brașov, Marele concurs hipic național

In vederea concursurilor hipice cari se vor desfășura la Brașov în zilele de 2, 3 și 4 Septembrie 1938 se fac pregătiri asidue.

Probele înscrise în programul concursului sunt următoarele :

1. Proba de dresaj categoria A.
2. Proba de dresaj categoria B.
3. Parcurs de precizie începători I.
4. Parcurs de vânătoare ușoară U.
5. Parcurs de precizie mijlocie M.
6. Parcurs de vânătoare grea G.
7. Parcursul forță („S") Cupa challenge.
8. Parcursul american („S") înălțime 1.10 m.
9. Parcursul american („S") înălțime 1.30 m.
10. Parcursul categorii pe grupe „Lupta Regimentelor". (Precizie) Cupa Challenge.
11. Parcursul categ. pe grupe „Parcurs cuplu".
12. Premiul „Cupa Cavaleriei".
13. Parcurs de vânătoare „I" pentru toți ofițerii Corpului V Armată (probă închisă).
14. Carrousel Ofițerilor de Cavalerie ai Regimentului 16 Călărași.
15. Călăria a 6 armăsari de rasă Trakehner.
16. Carrousel de doi și patru cai înaintași.
17. Expoziție și târg de cai de călărie.

Premiile ce se vor distribui vor trece de 165.000 lei.

La lupta regimentelor (parcurs de echipe) vor participa fiecare corp de trupă, școală societate hipică, cu 3 călăreți cu câte un cal fiecare.

CICLISM

Câteva date interesante

„Cartea de aur" a campionatelor mondiale

Ca o completare la cele publicate eri și având în vedere însemnătatea probelor dela Amsterdam, găsim interesant să publicăm „cartea de aur", — palmaresul, — campionatelor mondiale de viteză cat. amatori și profesioniști.

Iată deci tabelele :

1900. Paris: 1. Didier-Nauts (Belgia), 2 Lake, 3. Vasserot, 4. —

1901. Berlin : 1. Maitrot (Franța). 2. Vejtruba, 3. Struth, 4. Denny.

1902. Koma : 1. Piard (Franța), 2. Delaborte, 3. Orla Nord, 4. —

1903. Londra : 1. Reed (Marea Britanie), 2. Benjon, 3. — 4. —

1904. Londra : I. Hurley (Statele-Unite), 2. Reed, 3. Benjon, (Germania) 2. Falck-Hansen, 3. Steffes, 4. Bemifraud.

1905 Anvers : 1. Benjon (Marea Britanie), 2. Buck, 3. Debougies, 4. —

1906. Geneva : 1. Verri (Italia) 2. Delage 3. Rondelli, 4. —

1907. Paris : 1. Devoissoux (Franța) 2. Auffray, 3. Avrillon, 4. —

1908. Lipsca : 1. Johnson (Marea Britanie), 2. Jones, 3. Demangel, 4.

1909. Copenhaga : 1. Bailey (M. Britanie), 2. Neumer, 3. Schilles, 4. —

1910. Bruxelles : 1. Bailey (M. Britanie). 2. Neumer, 3. Texier. 4. —

1911. Roma : 1. Bailey (M. Britanie) 2. Feroci, 3. Gasparinetti, 4. —

1912. New-York: 1. Mac Dougal (St. Unite), 2. Kaiser, 3. Diver, 4. —

1913. Berlin : 1. Bailey (M. Britanie), 2. Ryan, 3. Rode, 4. —

1914—1919 Nedisputat.

1920. Anvers : 1. Peeters (Olanda), 2. Johnson, 3. Halpin 4. —

1921. Copenhaga : 1. B. Andersen (Danemarca), 2. E. Kjeldsen, 3. J. N. Hansen, 4. —

1922. Liverpool : 1. Johnson (M. Britanie), 2. Peeters, 3. Ormston 4. —

1923. Zürich : 1. Michard (Franța), 2. Mazairac, 3. Peeters 4. Drakenstein.

1924. Paris : 1. Michard (Franța) 2. Faucheux, 3. Faller, 4 Chourg.

1925. Amsterdam : 1. Jap Meyer (Olanda), 2. Mazairac 3. Leene B., 4. Oszmella.

1926. Milano : 1. Martinetti (Italia), 2. Galvaing, 3. Mazairac, 4. Boiocchi.

1927. Colonia : 1. M. Engel (Germania), 2. L. Opel, 3. Summersall, 4. —

1928. Buda-Pesta : 1. Falk-Hausen (Danemarca), 2. Beaufrand, 3. Stauden, 4. Severgnini.

1929. Zürich : 1. Mazairac (Olanda), 2. Cosenz, 3. Gervin, 4. Malatesta.

1930. Bruxelles : 1. Gerardin (Franța), 2. Cosenz, 3. Pelizzari, 4. M. Andersen.

1931. Copenhaga : 1. Harder (Danemarca), 2. Gervin, 3. M. Andersen, 4. Frach.

1932. Roma : Richter (Germania), 2. Mozzo, 3. Frach, 4. Dusika.

SCHERENS

1933. Paris : 1. Von Egmond (Olanda), 2. A. Andersen, 3. Ulrich, 4. Pola.

1934. Lipsca: 1. Pola (Italia), 2. Von Vliet, 3 Lente, 4. Meskens.

1935. Bruxelles : 1. Merkens (Germania), 2. Van Vliet, 3 Van de Vijver 4. Collard.

1936. Burich : 1 Van Vliet (Olanda), 2. Georget, 3. Collard, 4. Sellinger.

1937. Copenhaga: 1. Von de Vijver (Olanda), 2. Georget, 3. Ooms, 4. Pola.

1938. Amsterdam : 1. Van de Vijver (Olanda), 2. Loatti, 3. Derksen, 4. Ooms.

In 40 ani, Marea Britanie a obținut 9 victorii, Olanda 8, Franța 6, Germania 5, Danemarca 4, St. Unite și Italia 3, Irlanda și Belgia 1.

CAMPIONATUL MONDIAL DE VITEZA PROFESIONIST

1895. Colonia : 1. Protin (Belgia), 2. Banker, 3. Kurt, 4 Hofmann.

1896. Copenhaga : 1. Bourillon (Franța), 2. Jocquelin, 3. Barden, 4. —

1897. Glasgow : 1 Arend (Germania), 2. Barden, 3. Nossam, 4. —

1898. Viena : 1. Banker (St. Unite), 2. Verbeyen, 3. Jaquelin, 4. Arend.

1899. Montreau : 1. Major Tayloc (Statele-Unite), 2. Butler T., 3. Courbe, 3. —

1900. Paris : 1. Jacquelin (Franța), 2. Meyers, 3. Arend. 4. —

1901. Berlin : 1. Ellegard (Danemarca), 2. Jacquelin, 3. Schilling, 4. Arend.

1902. Roma : 1. Ellegard (Danemarca), 2. Meyers, 3. Bixio 4. Grona.

1903. Copenhaga : 1. Ellegard (Danemarca), 2. Arend, 3. Meyers, 4. —

1904. Londra : 1. Lawson (St. Unite), 2. Ellegard, 3. Mayer H., 4. —

1905. Anvers : 1. Poulain (Fr). 2. Ellegard, 3. Mayer H. 4. —

1906. Geneva: 1. Ellegard (Danemarca), 2. Poulain, 3. Friol, 4. —

1907. Paris : 1. Froil (Franța), 2. Mayer H., 3. Rutt, 4. —

1908. Berlin: 1. Ellegard (Danemarca), 2. Poulain, 3. Van den Born, 4. —

1909. Copenhaga : 1. Dupré (Franța), 2. Poulain, 3. Rutt, 4. —

1910. Bruxelles: 1. Froil (Fr.), 2. Ellegard, 3. — 4. —

1911. Roma : 1. Ellegard (Danemarca), 2. Pouchios, 3. Hourlier, 4. —

1912. New York: 1. Kramer (St. Unite), 2. Grenda, 3. Perchicot, 4. —

1913. Lipsca : 1. Rott (Germania), 2. Ellegard, 3. Perchicot, 4.—

1914—1919 Nedisputat.

1920 Anvers : 1. Spears (Australia) 2. Haufmann, 3. Bailet. 4. —

1921. Copenhaga : 1. Moeskops (Olanda), 2. Spears, 3. Sergent, 4. —

1922. Paris : 1. Moeskops (Olanda), 2. Spears, 3. Degraeve, 4

1923. Paris : 1. Moekops (Olanda), 2. Poulain, 3. Kaufmann 4. —

1924. Paris : 1. Moekops (Olanda), 2. Kaufmann, 3. Schilles 4. —

1925. Amsterdam : 1. Kaufmann (Elveția), 2. Schilles, 3. Michard, 4. Moeskops.

1926. Milano: 1. Moeskops (Olanda) 2. Moretti, 3. Michard, 4. Kaufmann.

1927. Colonia : 1. Michard (Franța), 2. Kaufmann, 3. Faucheux, 4. Moeskops.

1928. Budapesta : 1. Michard (Franța), 2. Faucheux, 3. Kaufmann, 4. Moeskops.

1929. Zurich : 1 Michard (Franța), 2. Moeskops, 3. Kaufmann, 4. Faucheux.

1930. Bruxeles: 1 Michard (Franța), 2. Moeskops, 3. Piani, 4. Falk Hansen.

1931. Copenhaga: 1. Falck-Hansen (Danemarca), 2. Michard, 3. Scherens, 4. Faucheux.

1932. Roma : 1. Scherens (Belgia), 2. Michard, 3. Engel, 4. Gérardin.

1933. Paris : 1. Scherens (Belgia), 2. Michard, 3. Richter, 4 Martinetti.

1934. Lipsca : 1. Scherens (Belgia). 2. Richter, 3. Gérardin, 4. Michard.

1935. Bruxelles: 1 Scherens (Belgia), 2 Richter, 3. Gérardin. 4. Michard.

1936. Zurich : 1. Scherens (Belgia), 2. Gérardin, 3. Richter 4. Michard.

1937. Copenhaga : 1. Scherens (Belgia), 2. Van Vliet, 3. Richter 4. Gerardin.

1938. Amsterdam : 1. Van Vliet (Olanda), 2. Scherens, 3. Richter, 4. Gérardin.

In 38 ani, Franța a cucerit 10 victorii, Danemarca și Belgia câte 7, Olanda 5, St. Unite 4, Germania 2 și Elveția 1.

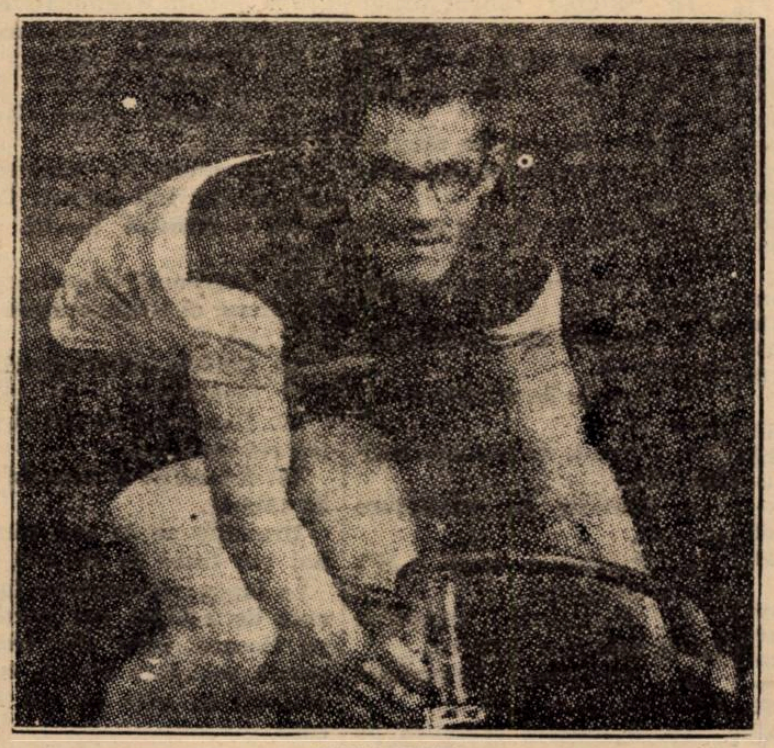

VAN VLIET

Astăzi se închid înscrierile pentru reuniunea dela Belu

Duminică 4 Septembrie se reîncepe activtatea de pistă pe velodromul dela Bellu, care din Octombrie trecut, — adică aproape de un an — n'a mai fost călcată de vreo roată de bicicletă.

Regia probei o deține forul de specialitate, iar gongul de începere va suna fix la ora 9 dimineata.

ASTAZI SE INCHID INSCRIERILE

Inscrierile însotite de taxa de lei 10 se primesc până astăzi 2 Sept. 1938 ora 16 la sediul F. R. S. C. din calea Victoriei nr. 29 et. III.

ALERGARILE

Programul zilei comportă următoarele alergări :

10 tururi

Cursa deschisă tuturor incepătorilor.

Eliminare

Cursă deschisă alergătorilor din cat. III.

20 tururi cursă americană

Cursă deschisă alergătorilor din cat. I și II.

Viteză

Cursă deschisă alergătorilor din cat. I și II.

10 tururi urmărire

Intre alergătorii din cat. I și II.

Jean Malaval

a stabilit noui recorduri mondiale cicliste dela 70 până la 100 km.

Alergătorul francez Jean Malaval, — un ins nu prea cunoscut, — originar din Brive, a realizat Miercuri, pe pista dela Croix-de-Berny, o serie de performanțe deadreptul uluitoare, care-l scot pe autor, în mod subit, din anonimat instalându-l cu cinstea și autoritatea cuvenită în rândul marilor recordmani.

Și în adevăr el a reușit să stabilească un nou record mondial pe 100 km., doborând în treacăt și recordurile existente pe 70, 80 și 90 km. si 60 mile.

Iată cum a mers Malaval: 70 km. în 1 oră 41 m. 54 s. 2/5 (vechiul record : 1 oră 42 m. 34 s. 3/5 aparținea lui Richard).

80 km. în 1 oră 56 m. 46 s. 2/5 (vechiul record : 1 oră 59 m. 4/5, aparținea lui Rousseau.

90 km. în 2 ore 11 m. 52 s. 4/5 (vechiul record: 2 ore 14 m. 9 s. 3/5 aparținea italianului Piubello).

100 km. în 2 ore 27 m. 15 s. 4/5 (vechiul record : 2 ore 29 m. 15 s. aparținea italianului Piubello).

60 mile (mai puțin de 100 km.) în 2 ore 21 m. 55 s. (vechiul record : 2 ore 24 m. 3 s. aparținea italianului Piubello).

In urma acestor isprăvi, se crede, în cercurile inițiate că Jean Malaval este capabil să doboare recordul mondial al orei, pe pista dela Vigorelli (Milano).

Eri după amiază

Pe velodromul dela Belu, Tudose și Giordani s'au ferit să alerge împreună

Cine a luat parte la antrenament

Eri pe pista dela Belu a continuat antrenamentul „quasi-oficial".

Cei doi federali cari conduc antrenamentele, — d. N. Chircu și M. Antonescu, — au reglementat goana, au cronometrat 200 m., un tur, au organizat curse de urmărire și ,mai ales, au pus așii să învețe pe neofiți schimbul pe viraje și conduita reglementară într'un sprint.

„INTALNIREA" CARLO—COSTEA

După ora 6, după ce Tudose se gonise de zor și-a făcut apariția și Carlo Giordani cu un zâmbet de Gioconda.

S'au salutat puțin cam gomoși și s'a retras fiecare în „cartierul" lui, anturat de galeria respectivă compusă în majoritate din țâncii de pe la Belu, — care le pipăe admirativ picioarele și privindu-i ca pe niște... „zei" le spun : „Nea Carlo" și „Nea Costeo".

Tudose s'a retras în tribuna cronometrorilor și arborează o mină de spectator sau de alergător care a pus punct antrenamentului pentru acea zi.

Giordani face câteva ture, o demonstrație două de sprint, însă toate cu o rezervă vizibilă.

Și spre regretul tuturor până la ora 7 când am părăsit pista, și când începea să se însereze, întâlnirea Tudose—Giordani, într'un sprint două, n'a avut loc.

CINE A LUAT PARTE LA ANTRENAMENT

Au participat la antrenament : Tudose, Giordani, Țapu (în formă), Ardeleanu, Bekman, Băduliteanu, Moekes, Ignatovici și Mihail Steinhardt, — care dacă ar avea mai mult timp de antrenament s'ar afirma și mai categoric.

— i. —

PETRE CRISTEA
a sosit în Capitală
şi se va prezenta Duminică la startul cursei de coastă dela Sinaia
„Cu un antrenament mai complet aş fi realizat o performanţă superioară", ne-a declarat excelentul pilot

Aşteptam revenirea lui Petre Cristea dela Gross Glockner, unde automobilistul român s'a acoperit de glorie ocupând locul al şeaselea în clasamentul campionatului internaţional de munte al Germaniei.

Nu credeam însă că această revenire se va produce tot atât de urgent, mai ales că ştiam că, întrecerea de Duminică urma să fie completată cu o vizită la fabrica de proveniență a trăsurei sale.

Rapiditatea lui Cristea însă nu s'a desmințit. Acest „înghiţitor" de kilometri nu s'a lăsat impresionat de distanţa ce-l separa de Capitală şi a revenit în ţară în chip de bolid.

Eri la prânz a luat masa în familie, pentruca după aceia să facă prietenilor vizita de rigoare.

L-am găsit la garajul ing. Jean Calcianu unde o pană a „rablei" mi-a îndreptat paşii.

Petre Cristea cu mina jovială de totdeauna, cu calmul caracteristic lui şi cu modestia care nu l-a părăsit niciodată, urca tocmai în carlinga trăsurei spre a-şi continua vizitele.

L-am oprit aproape cu forţa, căci Petre Cristea este la fel de punctual în viaţa de toate zilele ca şi în cursele ale căror parcursuri le acoperă cu precizie de cronometru.

NU AM AVUT ANTRENAMENT SUFICIENT

Prins în cleşte, Petre Cristea nu a mai avut încotro. Dar spre a nu pierde timp, a purces să se spovedească, aproape pe nerăsuflate:

„Nu am avut antrenament suficient. Am lucrat numai Joi dimineaţa, urcând de două ori prima parte a parcursului.

„Ing. Looj, — cunoscut la noi din ziua „Marelui Premiu al Bucureştilor" — care oficia în calitate de manager, a găsit că maşina mea nu dă maximum de randament şi, în consecinţă a dispus demontarea şi imediata ei revizuire.

„Lucrul nu a fost prea simplu şi a luat timp destul, astfel că Vineri, cu două zile înainte de cursă, nu am pipăit volanul.

„In schimb am asistat la terificele urcuşuri ale lui Hans Stuck, Hermann Lang, von Brauchitsch, Fane, etc.

„Iţi închipui însă că nervii mei au fost puşi la grea încercare. Oricât de spectaculoase erau ascensiunile protagoniştilor, satisfacţie personală nu puteam să am.

„Aşi fi fost în stare să mă urc pe orice bolid sau „tinichea" spre a ataca numeroasele virajuri ale muntelui Gross Glockner.

„Coasta este cum nu se poate mai tentabilă. Te îndeamnă, pur şi simplu, să te aventurezi şi să încerci tu-

Petre Cristea, după una din victoriile sale

ruri de forţă. Am văzut lucruri interesante şi de mare folos.

UN ANTRENAMENT... ZADARNIC

„In fine, Sâmbătă am putut urca în carlinga maşinei mele. Ing. Looj îşi făcuse datoria şi motorul se învârtea mai frumos ca în ziua când îl încercase mpe cosată.

„Am făcut antrenament destul de intens, pe... a doua parte a parcursului, cea care în ziua cursei nu a mai fost utilizată. Deci, toată truda mea a fost zadarnică. Şi pot să spun că în această porţiune îmi pusesem multe speranţe întrucât ea răspundea mai bine posibilităţilor mele.

„Organizatorii au renunţat însă să o întrebuinţeze, din cauza gheţuşului cu care era acoperită. La aproape 3.000 metri altitudine o cursă în condiţiuni atât de grele nu putea să nu se soldeze cu accidente regretabile.

„De altfel, la antrenamant s'au şi petrecut două răsturnări. Este chiar mirare că pe registrul întâmplărilor nu au fost trecute mai multe accidente.

SUNT MULŢUMIT

„Altfel sunt foarte mulţumit de performanţa mea şi te asigur că, dacă anul 1939 îmi va duce „roţile" la viitorul campionat internaţional de coastă al Germaniei, îmi voi vinde şi mai scump pielea.

ALERGĂRI DE CLASA NE-CONTESTATĂ

„In ce priveşte concurenţii nu mă pot plânge că nu am văzut la lucru, oameni de o excepţională clasă. Cred că alţii mai buni nu există în Europa.

„Stuck este un mare meşter în arta virajurilor. In ciuda vârstei, fostul campion de munte al continentuliu. continuă să domine în această specialitate.

„Hermann Lang şi Manfried von Brauchitsch, au fost demni adversari ai învingătorului iar englezul Fane s'a comportat la înălţimea celor mai bine reputaţi. Totuşi cred că nu m'a întrecut cu diferenţa arătată de clasamentul oficial.

„Desigur că, faţă de mine Fane avea avantajul unei maşini special construită Fără să emit pretenţia de a-l învinge vă declar că nu mi-ar displace o nouă luptă cu el cu condiţia ca „armele" să fie egale.

DUMINICĂ LA SINAIA

„Am revenit atât de urgent în ţară spre a-mi respecta angajamentul pe care l-am făcut pentru cursa de coastă ce se va alerga Duminică la Sinaia.

„Mi-am anunţat greaua sarcină de a concura în categoria trăsurilor de curse, la bordul unei maşini de sport Lucrul nu este uşor şi deaceea voi încerca să înlocuesc insuficienţa motorului meu printr'un antrenament cât mai intens.

„Nu este exclus ca, încă astăseară să repornesc la drum pentruca mâine dimineaţă (N. R. astăzi), să încep lucrul".

O acceleraţie scurtă, un salut cu mâna şi maşina condusă de Petre Cristea se şterge ca o nălucă, după colţul străzii.

— r. e. d. —

Sub înaltul patronaj al M. S. Regelui Carol II
vor lua startul, în cursa de coastă dela Sinaia, 42 de concurenţi

Aseară la ora 20 s'au închis şi înscrierile cu taxă dublă pentru cursa de coastă dela Sinaia, încadrată în campionatul de munte al României.

Sub Inaltul patronaj al M. S. Regele Carol II îşi vor disputa întâetatea, 42 concurenţi.

Au aderat la condiţiunile probei, 16 automobilişti şi 26 motocicliști. Numărul mare de piloţi al maşinilor pe două roţi se datoreşte grupărei A.R.M.A., care va trimite la start nu mai puţin de 15 concurenti din totalul de 26 înscrişi.

Desigur că şi F.R.M-ul îşi are meritul stabilirii acestui record de participanţi datorită fericitei iniţiative a înfiinţărei categoriei sport.

Dăm aci lista definitivă a înscrierilor.

AUTOMOBILE SPORT

Willy Rautenstrauch, B.M.W.
Michael Sontag, Bugatti.
Renato Ferrero, Ford.
Ion Zamfirescu, Hotchkiss.
Dr. Titu Manicatide, Fiat.
William R. Young, B.M.W.
Constantin Săvescu, B.M.W.
G. G. G. de Chastelain (conducător ing. Jean Calcianu), B.M.W
Carol Lautmann, Fiat.
Teodor Darie, Aero.
Dr. Titu Manicatide Fiat-Balila.
Dinu Frumuşeanu, Chrysler.

AUTOMOBILE CURSE

Michael Sontag, Bugatti.
Ing. Jean Calcianu, Steyr.
Petre Cristea, B.M.W.
Michael Sontag, Maserati.

MOTOCICLETE SPORT

Ing. Loizo Marian (M.C.R.), Ariel
Zoltan Kertesz (Braşov), B. M. W.
Emil Pavel (Braşov), B.M.W.
Bucur Gâlcă (M.C.R.), Sarolea.
Eugen Paraschivescu (A.R.M.-A.), B.M.W.
Const. Voluntaru (A.R.M.A.), B.M.W.
Oswald Connetrh (A.R.M.A.), D.K.W.
Gheorghe Murgescu (A.R.M.-A.), B.M.W.
M. D. Pasalega (A.R.M.A.), O. K.
Vasile Petrescu (A.R.M.A.) T. W. N.
Willy Richter (A.R.M.A.), Norton.
Dan Tătuşescu (A.R.M.A.), B. M. W.
Radu Nasta (A.R.M.A.), Zündapp.
Tănase Cârnu (A.R.M.A.), Victoria.
Şt. Simionescu (A.R.M.A.), Sarolea.

MOTOCICLETE CURSE

Ion Popa (Metropola), Norton.
Nic. Ionescu-Cristea (Metropola), Norton.
Teo Kunz (M.C.R.), Ariel.
Teo Kunz (M.C.R.), N.S.U.
Andrei Szekely (A.R.M.A.), Rudge.
Eugen Petcovici (A.R.M.A.), D.K.W.
Lazăr Georgescu (M.C.R.), N. S. U.
Erich Lautmann (Braşov), Rudge.
Nicolae Nicolici (A.R.M.A.), I.R.A.

MOTOCICLETE CU ATAŞ

Otto Pfennings (A.R.M.A.), Zündapp.
Lazăr Georgescu (M.C.R.), N. S. U.

In zorii zilei se desfăşoară astăzi la Sinaia, primul antrenament în vederea cursei ce se va alerga Duminică după amiază cu începere dela ora 15.

Al dollea antrenament se va ţine mâine dimineaţă între orele 5 şi 8.

Al 16-lea „Mare premiu al Italiei"

Alergată concomitent cu „Marele Premiu al oraşului Milano", marea probă organizată de R. A. C. I. se va desfăşura la 11Septembrie pe noul circuit dela Monza.

Turul în lungime de 6993 metri va fi parcurs de 60 ori, ceiace totalizează 419,580 km. pentru maşini după formula actualmente în vigoare.

Premiile pentru această cursă însemnează 180.000 lirete.

„Marele premiu al oraşului Milano" rezervat maşinilor până la 1.500 cmc. va fi susţinut pe 25 ture, 174,8 km şi dotat cu 70.000 lirete drept premiu.

De notat că pentru încurajarea constructorilor italieni sunt prevăzute două premii speciale de 100.000 şi 80.000 lirete.

ATLETISM

Cu EILHARDT și VASILE FIREA

dela Predeal la Episcopia Bihorului

Atleții români speră să obțină rezultate frumoase la campionatele europene dela Paris

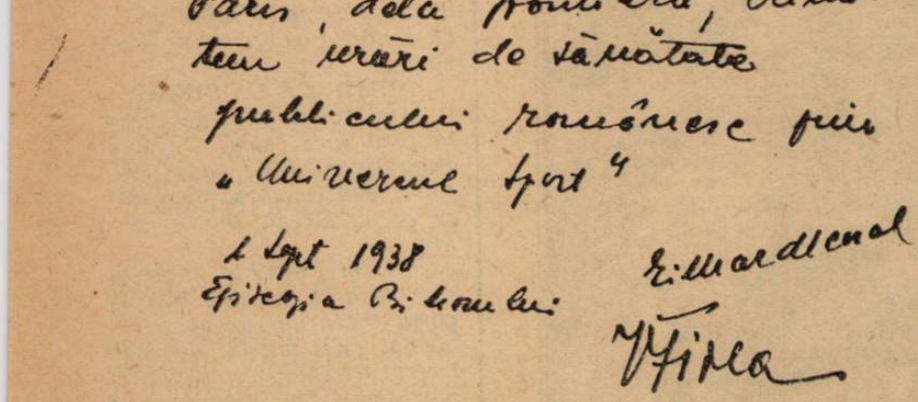

Atleții Eilchardt și Firea au plecat spre Paris ca să participe la Campionatele europene ce se desfășoară acolo cu începere de mâine.

Am avut ocazia să-i întâlnesc în tren, scriitorul acestor rânduri, având interese profesionale la prima stație de frontieră după Episcopia Bihorului.

IN GARA DE NORD

La plecarea rapidului de Paris, câțiva atleți și d. Leoveanu în calitate de oficial al F. R. A. au condus pe cei doi reprezentanți ai atletismului românesc. Nu a lipsit nici vechiul atlet și susținător al atletismului pe vremuri, d. Velcovici, șef de stație în București-Nord.

PRAJINA LUI EILCHARDT N'A FOST PRIMITA IN TREN... DECAT DUPA MARI INTERVENȚII

Când mai erau câteva minute până la plecarea trenului, atletul Eilchardt a vrut să-și urce prăjina în tren.

A fost o opunere generală din partea personalului de control al rapidului: asemenea „bagaje" nu mai luase trenul... niciodată.

Au trebuit multe intervenții, demonstrându-se că în joc sunt interesele superioare ale sportului românesc și interesele... ambiției românești ca prăjina lungă... cât o zi de post să fie proptită pe culoarul vagonului de Paris, între 3 ferestre!

PLICTISEALA... PLICTISEALA

Căldura moleșitoare de afară, predispune pe călătorii noștri la somn; dar... pas de poți dormi!

Locurile sunt ocupate - cum scrie la regulamentul C. F. R., adică „omul și... locul", și nu ai posibilitate să-ți întinzi măcar puțin picioarele

Eilchardt consultă mersul trenurilor și-și face socoteala dacă Vineri, când sosește la Paris, mai poate să facă un mic... antrenament

Firea vrea să doarmă, dar trepidațiile vagonului îi provoacă o subită insomnie.

VREAU SA APAR LA LOC DE CINSTE IN CLASAMENT

Firea Vasile e primul, care abordează „chestia" deplasării lui. Are „trac", când se gândește ce adversari va întâlni în proba de 50 km. marș.

Totuși are o bucurie: polonezul pe care el l-a lăsat în urmă la Berlin și este unul din cei mai bine cotați adversari, participă și doar el știe ce poate și crede sigur că pe acesta îl va învinge.

Și poate ca el vor fi mulți: mă voi ține și eu de cei din frunte și le știu eu smecheria că acum, după atâtea probe susținute, am o tactică admirabilă.

Doar... să nu mi se înțepenească mușchii după trena formidabilă pe care trebuie să o duc până la 20 km. până la care distanță toți mărșăluesc ca... vântul!

Vreau însă să apar la loc de cinste în clasament și cred că nu-mi voi desminți declarațiile.

EILCHARDT ASCULTA ȘI... ZAMBEȘTE

Eilchardt pare atent la consultarea mersului trenurilor, în schimb însă apărat de volumul cu itinerarii, ascultă declarațiile lui Firea și zâmbește:

— Nu vrei să-mi spui cu ce nădejdi pleci la Paris?

— Sunt mai puțin optimist decât colegul meu.

Eu trebuie să... sar și de aș ști de bine că rup 5—6 prăjini și tot voiu prinde o „bătae" bună ca să fac saltul câștigător.

Înălțimea va fi pusă la 3.60, ori eu sar cu ușurință peste această distanță.

Dacă prin o bătae bună, nu voi avea teamă să fiu exclus.

Totuși după 48 de ore de drum ne-ar trebui un masaj bun și o odihnă la fel de bună.

DIVERTISMENTE

Firea Vasile a trecut într'alt vagon, unde par'că n'ar fi atâta aglomerație și unde poate să-și odihnească trupul obosit de prea multe alergături cu facerea vizelor...

Timpul s'a mai răcorit: la Predeal s'au urcat în compartimentul atleților o doamnă și o domnișoară cari merg la Paris.

Eilchardt care este un adevărat poliglot (știe franceza, germana, ungara și „rupe" ceva englezește), a intrat în conversație cu noua călătoare, o franțuzoaică tânără cu ochii de... cărbune.

Inserarea se lasă molcom: soarele s'a culcat de mult peste crestele Bucegilor lăsați în urmă și Eilchardt la fereastra vagonului îi „explica" franțuzoaicei ce este atletismul și binefacerile sportului în menținerea siluetei!

UN „TABLE NET" IN TREI

Aglomerația din vagoane ne silește la o retragere strategică spre vagonul restaurant.

In fața unei sticle de bere, pălăvrăgim „verzi și uscate"!

Facem o partidă de „tablenet" ca să mai ne treacă de urît: afară plouă groaznic și întunericul e brăzdat de sute de fulgere cari luminează fantastic îngrămădirea norilor!

E noapte de-a binelea.

Trenul a trecut de mult de Cluj și acum ne apropiem de frontieră.

Compartimentul s'a mai... limpezit de călătorii rămași prin stațiile importante.

Episcopia Bihorului!

Pașapoarte, controale, valuta și iar controale.

Vameșii unguri se uită mirați la prăjina proptită pe culoar, dar, sportivi din fire, zâmbesc, salută și urează succes atleților.

Biharkeresztes...

In noaptea care învălue ținutul, mă dau jos, după ce strâng mâna atleților și îi rog să transmită salutări profesorului Morțun, prietenul și colegul meu de redacție.

Trenul s'a șters în noaptea de nepătruns, lăsând în beznă, lumina roșie a felinarului din coadă, care perzistă ca ochiul satanei...

I. Săvescu

O vizită la comitetul organizator al jocurilor balcanice

Belgrad, 30 (Prin Avion).

Cele câteva ore petrecute la Belgrad am căutat în limita posibilităților să le întrebuințez într'un chip cât mai folositor.

După ce-am vizitat terenul lui Beogradski, Sport club-teatrul celei de a IX balcaniadă din care m'a impresionat doar pista și mai ales calitatea ei — m'am îndreptat spre celalt capăt al Belgradului. sus în impunătoarea cetate, vechiul Belgrad, unde timp de o oră am admirat minunata priveliște ce o oferă asupra Belgradului, muzeul militar și pentru că venisem cu scopuri sportive — vastul teren de pe marginea Dunării unde comitetul olimpic jugoslav intenționează să construiască stadionul olimpic și satul olimpic pentru 1948.

Căci nu știu dacă știți, vecinii noștri au luat lucrurile în serios și peste zece ani vor să organizeze jocurile olimpice la Belgrad.

Terenul este admirabil așezat și mai ales cum nu se poate mai bine aranjat pentru eventuala Olimpiadă.

Entuziasmul cu care mi-au vorbit oficialii sârbi. interesul pe care Statul îl acordă educației fizice, mă fac să cred că olimpiada din 1948, are toate șansele să fie organizată la Belgrad.

Cu greu m'am despărțit de priveliștea ce mi-o oferă perspectiva marelui pod Regele Alexandru — o adevărată operă inginerească, spre a mă îndrepta spre inima Belgradului — pe Kneaz Mihaljova, un fel de calea Victoriei a noastră — unde într'un vast imobil cuprinzând mai multe încăperi își are sediul comitetul organizator al jocurilor balcanice.

Prin amabilitatea d-lui Mario Krisper am putut căpăta o serie de interesante lămuriri în legătură cu modul cum Jugoslavia va organiza jocurile balcanice din acest an.

"o-——o fart fartnar atatal!

O INTENSA PROPAGANDA

O atenție deosebită a fost dată dintr'un început, capitolului propagandei. Prin ziare, prin afișe care au împânzit Belgradul, prin radio, poștă, s'a căutat a se creia o atmosferă în vederea acestei manifestațiuni. De Luni va fi adus la Belgrad filmul jocurilor olimpice care va rula în marile cinematografe.

SE SPERA LA UN PUBLIC RECORD

Organizatorii speră să realizeze la aceste jocuri o asistență record — se dau chiar cifre extraordinare ținând seama de populația redusă a Belgradului.

UN BOGAT PROGRAM DE EXCURSII

Un bogat program de excursii și recepții este prevăzut pentru săptămâna balcanică. Atleții vor fi duși să viziteze împrejurimile Belgradului. Se vor face apoi plimbări pe Dunăre, recepții, într'un cuvânt organizatorii nu au precupețit nic un sacrificiu pentruca în cele zece zile concurenții balcanici să se simtă cât mai bine.

O MARE PARADA SE ANUNȚA

In seara zilei de 10 Septembrie o mare și impunătoare paradă se va organiza la lumina torțelor prin centrul Belgradului.

TOATE NAȚIUNILE ȘI-AU ANUNȚAT PARTICIPAREA

La comitetul organizator s'au primit adeziunile tuturor națiunilor din Balcani, care toate vor fi reprezentate la Belgrad de echipe numeroase și excelent pregătite.

Turcia a trimis astăzi o telegramă prin care anunță că va participa cu un lot de 24 atleți.

O ȘEDINȚA IMPORTANTA A COMITETULUI ORGANIZATOR

In momentul când vă scriu aceste rânduri, comitetul organizator ține o importantă ședință în care urmează să se fixeze ultimele amănunte în legătură cu jocurile

DE LUNI ECHIPA JUGOSLAVIEI VA FI CANTONATA

Incepând de Luni echipa Jugoslaviei va fi cantonată la Belgrad și supusă unui metodic antrenament.

Conducătorii atletismului jugoslav sunt optimiști și cred că în acest an locul al doilea nu le poate scăpa.

C. MORȚUN

Antrenamentele pentru Balcaniadă

Eri a fost mai multă animație ca zilele trecute

Cea de a treia ședință a antrenamentelor în vederea celei de IX-a balcaniadă, desfășurate zilnic la A. N. E. F. s'a bucurat eri de mai multă animație ca de obiceiu.

La numărul celor cinci atleți din provincie, s'au mai adăugat două nume: Hegheduș dela U. D. R. și Höckel dela Recaș.

Deabia sosiți în cantonament, au început antrenamentul cu foarte multă atențiune.

Din lotul celorlalți, au lucrat Lazăr, Lăpușan, Negru și Iordache cari au făcut sprinturi ușoare cu exerciții de plecare.

Radu Ioniță și Ahmet au alergat pe pistă 1.500 m.

Cruli, Vămanu și Höckel au făcut exerciții de stil la aruncarea suliței.

Catona la aruncarea ciocanului a făcut deasemenea numai exerciții de stil. După noile indicații date de Stürck, Catona manifestă o formă excelentă, majorându-și vizibil aruncările.

La aruncarea discului, Borcoman, Gurău, Hegheduș și Höckel, au lucrat cu multă asiduitate.

Gurău la specialitatea lui, greutate, face zilnic progrese și speră ca la balcaniadă să poată desfășura toată gama posibilităților sale.

Astfel eri, a avut aruncări de peste 14 m. 20, ispravă de bun augur pentru el.

Stadistul Spaniol la săritura înălțime, continuă să-și însușească definitiv noul stil pe care i l-a indicat antrenorul federal.

Ca încheere a activității s'au făcut ușoare exerciții de educație fizică, totul sub supravegherea lui Stürck.

Din partea F. R. A. a asistat la antrenament d. Jean Baicu.

Waterpolo

Telefon Club a învins cu 3-0 (2-0) pe Macaby

Eri după amiază s'a jucat la strandul Obor matchul de polo pe apă între Telefon club și Macaby, terminându-se cu victoria primilor la scorul de 3—0 (2—0).

Factorul victoriei telefoniste a fost internaționalul hockeist Paul Atanasiu, care a dovedit reale calități și în acest domeniu.

S'au mai remarcat dela T. C. Lichiardopol și Lăculeanu iar dela Macaby Strosser și Barna II.

A condus bine d. I. Slăvescu.

VOLLEY BASKET-BALL

De vorbă cu d. prof. Duțescu președintele F. R. B. V.

Volleyballul se joacă din 1919 în România și a fost introdus de Y. M. C. A.

De ce nu s'a putut organiza Balcaniada

Ofensiva „sporturilor minore"

Două sporturi care s'au afirmat cu tărie mai ales în acest an, sunt volley-ballul și basketballul. In special în Capitală numărul jucătorilor a crescut enorm: s'au înființat noi cluburi, s'au amenajat terenuri, iar clasa a fost simțitor ridicată. In restul țării se practică cu deosebire volley-ballul pe o scară întinsă, însă încă neoficializat.

Un incontestabil merit în propășirea acestor sporturi, îl are d. profesor Duțescu președintele F. R. B. V.

Intr'adevăr, numai cine nu-i cunoaște munca depusă sau cei de rea credință, nu își dau seama cât de mult a făcut d-sa pentru cele două sporturi pe care le patronează.

Pornind acum șapte ani cu un mănunchi de tineri entuziaști, d. Duțescu a pus bazele federației, a luptat pentru răspândirea pe o scară cât mai întinsă a volley și basketballului, a tradus regulamentele de joc spre a le pune la îndemâna tuturor, a colecționat aproape tot ce s'a scris în presa noastră în legătură cu cele două sporturi, a ținut seamă de toate criticile care s'au adus.

La toate ședințele Comitetului federal d-sa este prezent, face secretariat atunci când este nevoie, însfârșit desfășoară o activitate din cele mai laborioase.

Față de avântul luat de volley și basketball și cum d. Duțescu se găsește la conducerea federației chiar din al doilea an al înființării ei, am crezut necesar să-i solicităm un interview, în legătură cu aceste sporturi.

Ne propusesem să stăm de vorbă cu d-sa încă de multă vreme. Ocupațiunile multiple pe care le are ne-au pus în imposibilitate de a-i răpi timpul necesar unei chestionări.

O întâmplare fericită ne-a făcut să stăm timp mai îndelungat în preajma d-sale la Timișul de Sus, unde conducea tabăra A. C. T. și unde ne-am putut da seama de rolul însemnat al străjeriei. Aci am putut sta de vorbă liniștiți cu președintele F. R. B. V. care ni s'a pus la dispoziție cu multă amabilitate.

Prima noastră întrebare a fost :

„Cum a luat naștere F. R. B. V."?

„Deși s'ar părea bizar, totuși atât volley-ballul cât și baskettballul se practică în țara noastră încă din anul 1919.

Introducerea acestor sporturi la noi se datorește asociației T. M. C. A., astăzi A. C. T., care prin d-nii Stewens, Forbs și Brawn au amenajat primul teren lângă statuia Brătianu, unde se disputau jocuri pentru cupele asociației.

Este cazul să spun că neexistând cluburi, echipele participante aparțineau exclusiv liceelor.

Această situație a dăinuit până în anul 1930, când s'au disputat primele jocuri intercluburi, în cadrul unei cupe. Au participat cu această ocazie Turda, Poliția, Viforul Dacia și Juventus, trofeul revenind celor dintâi.

Un an mai târziu, mai exact la 24 Septembrie 1931, în localul A. C. T. din str. Sălciilor nr. 13 s'au adunat reprezentanții următoarelor cluburi : I. M. C., Juventus, Viforul Dacia, Macabi, Sportul Studențesc, Apărătorii Patriei și T. C. R., hotărând înființarea federației.

Primul comitet se compunea din d. D. Marinescu președinte, N. Duțescu vice președinte, Popovici, Robacki, etc.".

„Când s'a ținut primul campionat ?".

„Primul campionat s'a desfășurat în sală și a început la 3 Decembrie 1931, cu participarea cluburilor care au luat parte la constituirea federației. Titlurile au fost cucerite dacă nu mă înșel de Apărătorii Patriei la volleyball și I. M. C. A. la basketball.

„De când conduceți F. R. B. V."?.

„Din anul 1932, când numărul cluburilor și al jucătorilor crecând, câștigându-se noui adepți în special în rândurile școlarilor și al studenților, disputarea campionatului s'a făcut pe categorii.

Sala I. M. C. A. devenind neîncăpătoare, gruparea Juventus amenajează primul teren pentru jocuri oficiale. O mare atențiune o dă acestor sporturi asociația Sportul Studențesc, amenajând terenuri și întărindu-și echipele.

Activitatea oficială se desfășoară numai în Capitală, astfel că liga se compunea din trei membri desemnați din sânul Comitetului federal".

„Când s'au disputat primele jocuri femenine"?

„Volleyballul și basketballul au prins foarte repede, astfel că în anul 1933 s'au organizat primele campionate femenine. Titlurile au revenit T. C. R.ului la basketball și A. C. F.-ului la volleyball".

„Cum a luat naștere prima ligă regională ?".

„Numărul din ce în ce mai mare de cluburi, ne-a determinat ca în anul 1934 să alcătuim liga Muntenia, care începe să activeze imediat organizându-și campionatele. Neexistând alte ligi în cuprinsul țării, campionii ligii Muntenia erau și campionii naționali".

„Când se afiliază primele grupări provinciale"?

„In anul următor când hanballul se înglobează, în federația noastră. S'au afiliat atunci în special echipe din Ardeal, care au luat parte la campionate.

Un an mai târziu, handhallul se separă, alcătuind o federație aparte".

„Care sunt realizările mai de seamă ale F. R. B. V."?

„In primul rând federația noastră a reușit să aplice regulamentele internaționale de joc.

Trebuie să vă spun că înainte volleyballul se juca la noi cu câte 9 jucători, fără rotație, iar basketballul deasemenea de câte 9 jucători.

Apoi F. R. B. V., înlesnește primele relații cu străinătatea. Ne vizitează echipe bulgare; în anul 1935 echipa națională participă la Geneva la campionatele europene de hasektball.

Juventus întreprinde un turneu în Cehoslovacia, C. F. R. în Franța, iar Sportul Studențesc în Grecia. Peste tot echipele noastre recoltează victorii frumoase, făcând cunoscută și peste hotare clasa basketballului românesc.

Echipa universității din Brno joacă două partide la București, fiind obligată să cedeze în ambele întâlniri.

Din contactul cu echipele străine jucătorii noștri câștigă enorm, ameliorându-și stilul și căpătând o tehnică mai avansată.

In fine, F. R. B. V., modifică statutele în conformitate

Prof. DUȚESCU

cu dispozițiunile Străjii Țării și întocmește regulamentele adminstrative, de legitimare, etc.".

„Cum se explică activitatea atât de redusă din țară ?

„Să ne înțelegem. In țară se activează intens în special în volleyball. Insă nu oficial.

Aceasta se explică prin lipsa de conducători entuziaști, în diferite regiuni din țară. Dovada că atunci când se găsesc oameni care să nu precupețească, nici un sacrificiu se pot realiza lucruri frumoase, și un exemplu pilduitor este Constanța.

D. farmacist Sorin Beiu a reușit să ducă la bun sfârșit într'un timp scurt, însărcinarea Comitetului federal de a alcătui liga Dobrogea.

Ați văzut ce activitate intensă se desfășoară în orașul lui Ovidiu. Dacă am mai găsi câțiva ca d. Beiu, te asigur că am putea înființa și o divizie națională. Țin deaceia să-i exprim pe această cale, toate mulțumirile mele".

„Cum înțelegeți să popularizați și mai mult aceste sporturi ?".

„Vom organiza turnee de propagandă prin provincie în centrale sportive, cu echipe masculine și femenine.

Vom căuta să aducem echipe străine la noi.

Membrii Comitetului federal se vor deplasa în diferite orașe pentru a găsi elemente pe care să le investească cu organizarea ligilor și districtelor.

Insfârșit vom dispune continuarea campionatelor femenine de basketball".

„Știm că pentru sezonul trecut, erau în proiect câteva jocuri internaționale. Pentruce n'au fost organizate ?".

Intr'adevăr federația noastră își propusese organizarea balcaniadei de basketball. Țările participante au ales însă luna August pentru desfășurarea acestei competițiuni, lună care nouă nu ne putea conveni.

In primul rând jucătorii noștri se găseau în plină vacanță. Apoi publicul ar fi asistat în număr mic, fiind plecat din Capitală .

Federația noastră este o federație săracă și fără ajutorul statului n'ar fi putut face față cheltuelilor necesitate de organizarea balcaniadei. Insfârșit, răspunsurile federațiilor din Balcani au sosit prea târziu".

„Dar jocul cu Ungaria"?.

„Echipa studențească a Ungariei, ne-a propus un joc în luna Iunie, pe care l'am acceptat, imediat. Mai târziu însă o telegramă laconică. ne-a anunțat că echipa nu mai poate face deplasarea.

Nu este deci vina noastră dacă partida nu s'a putut pune pe picioare".

„Cum priviți modificarea formulei campionatului regional, elaborată de liga Muntenia ?".

Sunt de principiul că desfășurarea campionatului trebuie să fie cât mai interesantă, iar întâlnirile cât mai echilibrate. Sub acest raport se pare că noua formulă este bine venită. Modificările fiind însă prea importante nu mă pot pronunța mai înainte de a lua înțelegere cu colegii mei din Comitetul federal, și a discuta această chestiune. In orice caz noua formulă marchează un progres față de anul trecut".

„Când se va soluționa problema arbitrilor ?".

S'a încercat organizarea școlii de arbitri, care a reușit în parte. Chestiunea nu a putut fi însă rezolvată în întregime. Sper însă că în toamna acestui an cluburile vor da mai multă atențiune problemii, fiind chiar în interesul lor să avem un corp select de arbitri, de preferat care să nu fie jucători".

Din convorbirea avută cu d. profesor Duțescu ne-am putut da seama de bunele d-sale intenții în legătură cu viitorul volleyballului și basketballului românesc. Prin munca d-sale zi de zi suntem convinși că va reuși să situieze cele două sporturi la locul pe care-l merită.

D-sa n'a uitat nici presa sportivă, căreia i-a adus cele mai frumoase laude pentru propaganda pe care a făcut-o și o face în slujba propășirii volley și basketului nostru.

N. MATEESCU

După antrenamentul de eri

Sp. Studențesc

și-a numit conducătorii echipelor de volley-ball

Eri după amiază, pe terenul din str. Vasile Boerescu, Sportul Studențesc a făcut un sever antrenament în compania Telefon Clubului și sub directa supraveghere a d-lui prof. Teodor Georgescu, noul președinte al secției de volley și basket.

După antrenament, la care au luat parte și nouile achiziții, comitetul secției a ținut o ședință în care s'au luat hotărâri extrem de importante.

Acestea constă în numirea conducătorilor tehnici ai secțiilor, căpitanilor de echipă și normelor după care se va conduce secția de acum încolo.

Astfel d. N. Mateescu, președintele ligei „Muntenia" a fost ales conducător și antrenor al secției de volley.

D. M. Bercuș, conducător și antrenor al secției de basket.

D. C. Riegler, a fost numit căpitan al echipei de basket, iar d. dr. Petre Bălteanu căpitan al echipei de volley.

D. C. Riegler și C. Notti au fost însărcinați cu organizarea secției femenine.

S'a hotărît ca de acum încolo, antrenamentele să fie extrem de serioase și regulate.

Se va ține deasemenea o condică de prezență la antrenament, absențele trebuind să fie justificate.

Comitetul s'a ținut sub președinția d-lui profesor Th. Georgescu.

Astăseară se închid înscrierile pentru cupa de basket „Th. Georgescu"

In ședința de aseară a comitetului secției de volley și basket a Sp. Studențesc s'a hotărît ca înscrierile pentru cupa de basket „Theodor Georgescu", care se va disputa Sâmbătă și Duminică pe terenul „universitar", să fie închise astăseară.

Reamintim că se pot înscri echipe din orice categorie, fără nici o taxă, însă numai una de fiecare club.

Noua comisie a Cupei României a fost alcătuită

Hotărîrile luate în şedinţa de eri

Eri la orele 12 a avut loc la F. R. F. A. o şedinţă a nouei comisii a Cupei României în care s'a discutat situaţia competiţiei şi s'a alcăuit programul pentru anul în curs.

Cum anul acesta competiţia a suferit un serios regres faţă de anii trecuţi credem că ar fi bine să aducem la cunoştinţă publicului şi cluburilor cauzele cari au determinat acest regres precum şi remediile cari au fost propuse

INACTIVITATEA VECHEI COMISII

După cum se ştie, în urma unui diferend de vederi într'un proces care a făcut senzaţie anul acesta, comisiunea cupei României s'a descompletat prin demisiile d-lor N. Popa şi Virgil Nemoianu.

De atunci vechea comisie nu a mai activat.

Nu s'au trimis conform uzului adrese-invitaţii nici ligilor nici districtelor, iar cei cari s'au înscris în competiţie au făcut-o în puterea obicinuinţei...

O STATISTICA REVELATOARE

Vom căuta să arătăm regresul competiţiei în cifre.

Pentru anul acesta s'au înscris 132 cluburi dintre cari 52 înscrise obligator Anul trecut au fost înscrise 188 de cluburi iar acum doi ani au fost înscrise 140 şi divizia naţională B dădea obligator numai 24 înscrişi..

S'A INCERCAT O AMELIORARE

Noua comisie a încercat să mai facă ceiace se mai putea, pentru ameliorarea situaţiei.

S'a propus anume amânarea şaisprezecimilor pentru primăvară cu scopul ca astfel, câştigându-se o zi, să se poată prelungi termenul de înscriere.

Soluţia ar fi fost din cele mai fericite dar prin noul regulament al F. R. F. A. se fixează precis datele competiţiilor astfel că această amânare este imposibilă.

In faţa acestei situaţii, comisia s'a văzut silită să alcătuiască programul, lăsând pentru la anul pregătirea temeinică a competiţiei

FAZA PRELIMINARA

S'a procedat deci la alcătuirea programului. S'au înscris 86 echipe din care au fost eliminate 6: Şoimii, Romeo Popescu (Galaţi), Macaby (Chişinău), Regele Carol al II-lea (Piteşti) şi Metalosport (Nadrag) pentru neplata taxei, Colţea din cauza fuziunei încă neaprobată şi încă un club

PROGRAMUL

La 11 Septembrie vor juca cele 80 echipe prin urmare un total de 40 matchuri.

La 20 Octombrie cei 20 învingători ai primei etape, împreună cu cele 40 echipe ale diviziei naţionale B vor forma programul zilei a doua a competiţiei: un total de 30 matchuri.

La 23 Octombrie cei treizeci învingători vor juca între ei iar la 13 Noembrie vor avea loc şaisprezecimile de finală cu care ocazie îşi vor face debutul în competiţie şi echipele diviziei naţionale A.

PREOCUPAREA CEA MARE: EVITAREA DEFICITELOR

In alcătuirea programului, comisia a ţinut seamă de situaţia geografică a echipelor alcătuind partidele aşa fel ca deplasările să nu coste mult.

Prin noul regulament şaisprezecimile nu se mai trag la sorţi ci sunt programate de comisie iar aceasta intenţionează să oblige grupările diviziilor A şi B să se deplaseze în micile centre, atât pentru scopuri de propagandă cât şi pentru a produce reţete bune.

PREMII PENTRU CLUBURILE MICI

Cu acest sistem comisiunea Cupei României speră nu numai să evite deficitele dar să ajungă la posibilitatea de a acorda micilor cluburi merituoase şi premii, urmând ca pentru anul viitor organizarea competiţiei să fie refăcută.

REŢINERILE AU RAMAS ACELEAŞI

Comisia nu a schimbat reţinerile făcute din reţetele matchurile cifrele acestora rămânând ca şi în trecut 5% la matchurile fazei preliminare şi 10% în faza finală.

NOUA COMISIUNE

Noua comisie a cupei României are următoarea alcătuire :

Preşedinte : d. dr. Puiu Stroescu;

Vice preşedinte : d. Virgil Nemoianu ;

Secretar: d. avocat N. Popa.

Membrii: d. Ghiţescu, d. Petrovici.

Comisiunea a hotărît că şedinţele vor avea loc în fiecare Miercuri seara la ora 20 fără nici o convocare prealabilă. Membrii cari vor absenta neregulamentar vor suferi sancţiunile regulamentare.

SOSIREA LA BELGRAD

în raylle-ul aerian al Micii Înţelegeri

Belgrad, 1 (tel. part.). — La aeroportul Zemlin au aterizat astăzi avioanele participante în probele Micii Înţelegeri, plecate în cursul dimineţii dela Băneasa.

Primul sosit a fost ing. Frim (România) decolat la ora 6,30 dela Băneasa, şi cronometrat la 8,27 (ora românească) acoperind parcursul de 450,6 km. în o oră şi 57 minute.

Al doilea a aterizat Matei Ghica Cantacuzino, la ora 8,59, urmat de ing Cociaşu, cu un minut mai târziu.

La ora 9 şi 2 minute şi-a făcut apariţia pe aerodrom avionul pilotat de ing. Lindner, iar la ora 9,18 echipajul Corbu-Rădulescu. D-na Nadia Russo (România) a aterizat la ora 9,32.

Ultimul dintre concurenţii români a sosit echipajul soţilor Ionescu, cari au plecat la ora 9,20 din Bucureşti.

PLECAREA SPRE ZAGREB

Belgrad, 1 (Tel. Part.). — Concurenţii angajaţi în rallye-ul Micii Înţelegeri au decolat spre Zagreb, parte din ei, iar alţii spre Petrovgrad, Borovo. Concurenţii români, au efectuat în admirabile condiţiuni traseul categoriilor respective, revenind în timp util pe aerodromul dela Zemlin, în următoarea ordine:

Nadia Russo, Matei Ghica Cantacuzino şi Gheorghe Ionescu.

Ceilalţi concurenţi români, din categoria B, care efectuaseră traseul suplimentar Belgrad-Zagreb-Belgrad, au revenit la Zemlin după cum urmează: ing. Cociaşu, ing. Lindner, ing. Corbu şi ing. Frim, la intervale de 30 minute, 53 minute şi 130 minute de primul aterizat, la ora 15.

Vremea e complect nefavorabilă; se speră totuşi ca până mâine dimineaţă, când se dă plecarea în ultima etapă a categoriei B: Belgrad-Arad-Cluj-Brno-Praga şi în cea rezervată categoriei A: Belgrad-Arad-Cluj-Kosice-Bratislava, vremea să se amelioreze.

Plecarea în această etapă se dă cu începere dela ora 5.

Jugoslavii sosesc astăseară în Capitală

Duminică se va disputa în Capitală matchul internaţional de foot-ball dintre echipele secunde ale Jugoslaviei şi României.

CAND SOSESC JUGOSLAVII

Echipa reprezentativă a vecinilor noştri va sosi în Capitală astă seară la ora 21,30.

In gară, jugoslavii vor fi întâmpinaţi de d. col. Davilla, vice preşedintele federaţiei de foot-ball care va ura bun sosit reprezentanţilor vecinilor noştri. După aceea, oaspeţii vor fi conduşi la Grand Hotel, unde vor fi găzduiţi cât timp vor sta la noi.

SAMBATA DIMINEAŢA ANTRENAMENT

In programul zilei de Sâmbătă este prevăzut un antrenament care va avea loc pe arena Giuleşti. Jugoslavii vor căuta cu această ocazie să se obicinuiască cu groundul pe care vor juca a doua zi după amiază.

Sâmbătă la ora 17 oaspeţii vor vizita oraşul într'un autocar pus special la dispoziţia lor de F. R. F. A., iar seara federaţia va oferi o masă comună conducătorilor expediţiei jugoslave şi arbitrului jocului.

PROGRAMUL ZILEI DE DUMINICA

Duminică dimineaţa jugoslavii se vor odihni iar seara vor lua parte împreună cu arbitrul, conducătorii şi cu jutorii români la banchetul oferit de F. R. F. A.

Cpt. Iasinsky, campion militar de tennis

Eri după amiază pe terenurile T. C. R. s'au consumat ultimele două finale ale campionatelor militare de tennis.

La categoria II-a locot. Stănescu după un set disputat, şi-a însuşit mai uşor pe cel de al doilea, câştigând astfel matchul..

La categoria I-a căp. Iasinsky a dispus de maior Medeleanu în patru seturi.

Invingătorul este binecunoscut în cercurile tennisului nostru, fiind campion naţional la cat. II-a atât la simplu cât şi la dublu şi un fervent participant al campionatelor naţionale de tennis.

In jocul de eri atât d. căp. Iasinski cât şi adversarul său au dat dovada de mari progrese.

Rezultatele de eri :

CAT. II, FINALA : Locot. Stănescu b. col. Ivanovici 6 : 4, 6 : 2.

CAT. I, FINALA : Căp. Iasinky b. maior Medeleaun 6 : 1, 6 : 1, 2 : 6, 6: 1.

La 11 Septembrie

Benjamin Adania şi V. Stoian se vor întâlni pe arena Brătianu

In legătură cu organizările anunţate de gruparea „Turda", dăm astăzi noi amănunte.

Inaugurarea noii activităţi pugilistice se va face Duminică 11 Septembrie, prin întâlnirea dintre Benjamin Adania şi Vasile Stoian, cei 2 challengeri ai lui Cionoiu şi Lucian Popescu.

Reuniunea se va desfăşura Duminică dimineaţa, teatrul disputelor fiind un cort de proporţii mari capabil de a adăposti 1200 spectatori pus la dispoziţie de organizatorii expoziţiei dela Brătianu.

Pentru alcătuirea programurilor reuniunilor viitoare, gruparea „Turda" convoacă pentru astăzi ora 12.30 pe arena „Brătianu", la biroul expoziţiei, următorii boxeuri profesionişti: Gh. Răpeanu, Anton Oşca, Sandu Petrescu, Andrei Costescu, C. Dumitrescu, Ion Gorun, Al. Marinescu, D. Doicescu şi Sandu Ion.

S'au tras la sorţi matchurile eliminatorii pentru cupa „Ion Beju"

Aseară, la sediul asoc. sportive Viforul Dacia, s'a procedat, în faţa delegaţilor de cluburi, la tragerea la sorţi a jocurilor eliminatorii pentru cupa „Ion Beju" pusă în joc de gruparea Viforul Dacia.

Au participat delegaţii următoarelor cluburi: T. C. R., d. Moldoveanu; Sportul Studenţesc, d. Macarovici; Stadiul Român, d. G. Crivăţ; R. C. 13, d. Tita Rădulescu; R. C. B., d. Manciu; C. F. R., d. Paul Brănişteanu; Viforul Dacia d. Teo Krantz şi Victoria d. Petrescu.

Programul eliminatoriilor care urmează a se disputa Duminică dimineaţa, este următorul:

T. C. R. — Viforul Dacia, d. Aurel Mărăşescu.

R. C. B. — Sportul Studenţesc, d. Vizanti.

R. C. 13 — Stadiul Român, d. V. Fanella

C. F. R. — Victoria, d. Dan Ştefănescu.

Prima întâlnire începe la ora 9.50.

Plath l'a învins pe Flanagan la Stuttgart

STUTTGART, 1. —In cadrul reuniunei nautice germano-americane, care s'a desfăşurat aseară în localitate, înnotătorul german Plath a învins surprinzător pe americanul Flanagan la 200 m, liber.

Rezultatul:

200 m. LIBER: 1. Plath (Ger.) 2:14,9; 2. Flanagan (St. U.) 2:15.

D. Gabriel Russu va fi arbitru de tuşă in finala C.E.C. dela Praga

Am anunţat că comitetul C. E. C. admisese ca arbitri de linie pentru finalele competiţiei de la Praga şi Budapesta pe d-nii Xifando şi dr. Teofil Moraru.

Aceştia fiind indisponibili, F. R. F. A. a anunţat comitetul C. E. C. propunând totodată pe d. dr. Gabriel Russu.

Aseară a sosit la F. R. F. A. o telegramă din partea C. E. C. prin care se anunţă că propunerea F. R. F. A. a fost acceptată şi d. dr. Gabriel Russu va arbitra o tuşe în matchul de la Praga.

Editura Societăţii Anonime „Universul", Bucureşti—România

BIBLIOTECA CENTRALĂ „ASOCIAȚIUNII" SIBIIU

Taxa poștală plătită în numerar conform aprobării dir. g-rale p. t. t. nr. 70.346 938.

2 LEI

UNIVERSUL sport

12 PAGINI 169-1938

Redacția și Administrația: Palatul „UNIVERSUL", str. Brezoianu 23—25. Telefon Centrala: 3.30.10. Redactor responsabil EUGEN DUMITRESCU

Proprietar: „Universul S. A. Adm.-delegat STELIAN POPESCU Inscris sub No. 167, Trib. Ilfov

Nr. 169. — Anul I BUCUREȘTI.-Duminică 4 Septembrie 1938

ABONAMENTE: 1 an Lei 500 · 6 luni Lei 270 · 3 luni Lei 150

Echipa secundă a Jugoslaviei a sosit aseară în Capitală

Simplonul cu care a venit echipa secundă a Iugoslaviei a avut o întârziere de 20 de minute.

La coborârea din tren, lotul oaspeților a fost salutat de d. O. Luchide, care a oferit un frumos buchet de flori d-lui Ivan Gruin, conducătorul echipei jugoslave.

D. Gruin a mulțumit pentru urările de bun sosit.

După ce jugoslavii au pozat fotografilor s'au dus la hotel.

DE VORBĂ CU DUBAC

Fundașul care Duminica trecută a jucat în echipa primă a țării sale, și acum a fost „retrogradat", este o veche cunoștință a noastră.

Pare obosit și indispus.

Ne mărturisește chiar.

— Am călătorit destul de bine, însă drumul ni s'a părut prea lung. Dela Belgrad până la granită trenul a venit prea încet. Dar în sfârșit iată-ne aci...

— Ce părere ai despre match?

Dubac evită diplomatic să răspundă la această întrebare și se mărginește să ne spună:

— Echipa B este tot atât de bună ca și echipa A. Totul depinde de dispoziție momentană. S'ar putea întâmpla ca echipa care a venit la București să bată pe aceia care joacă Marți la Belgrad.

— Cum ți-a mers Duminică?

Dubac zâmbește din nou și răspunde:

— Cehii sunt foarte buni. In special înaintarea lor ne-a cam zăpăcit. Sper că Duminică voiu fi mai puțin hărțuit.

CINE A VENIT

Expediția oaspeților este compusă din 13 jucători și un conducător.

Jucătorii sunt următorii:

LOVRICI (Iugoslavia), portar.

ANGELKOVICI (Iugoslavia) și DUBAC (Beogradski), fundași.

ZIMMERMANCICI (Gradjanski) JASBINSEK (Gradjanski), AIBL (Concordia-Zagreb), mijlocași.

MEDARICI (HASK), LACH (BASCK), RAILICI (Slavia-Sarajevo), BOJOVICI (Beograd-ski), VELKER (Vojvodina-Novisad), înaintași.

Rezerve sunt: IAKȘICI (BASK), portar și PAVLICI (Slavia-Sarajevo), fundaș.

N'au venit deci Matoșici II, care n'a obținut concediu, portarul Zmara dela HASK, care joacă Duminică în echipa sa la Triest cu Triestina și Welfl.

Dela gară jucătorii iugoslavi s'au dus la Grand Hotel și după ce s'au instalat în camere, s'au spălat, s'au schimbat și s'au așezat la masă, în restaurantul hotelului.

Menu-ul a fost: omletă, pui la tavă și compot.

Masa s'a luat în liniște.

LOVRICI, tânărul portar, — care e și foarte mândru că a avansat la seniori — (la 10 Mai a jucat la București în echipa de juniori a Iugoslaviei N. R.) *este cel mai mâncăcios. In timp ce câțiva jucători sunt obosiți și nu prea au poftă de mâncare, Lovrici cere încă o porție de pui.*

Facem cunoștință cu jucătorii.

MEDARICI stă la masă cu d. Gruin. Are vânătaie la ochiul drept. Când ne interesăm ce i s'a întâmplat, face un gest nepăsător și spune: *Nimic. Un mic accident doar. Un fundaș a confundat capul meu cu mingea.*

IAKȘICI, portarul de rezervă, seamănă cu... Sfera.

ANGELKOVICI e cu Dubac la masă. In timp ce Dubac este înalt, Angelkovici e mic și nu pare tocmai tânăr.

Jucătorii în timpul mesei au vorbit despre toate, numai despre match, nu.

Apa minerală servită a înregistrat un mare succes. In câteva minute s'au consumat câteva sticle.

După terminarea mesei, o parte din jucători a făcut o plimbare în fața hotelului, după care s'au culcat cu toții.

Azi dimineață echipa iugoslavilor va face un ușor antrenament, după toate probabilitățile, pe arena Giulești.

Trimisul federației ungare

D. Herzog a sosit eri în Capitală și a avut numeroase întrevederi

După cum am anunțat, eri dimineață a sosit în Capitală d. Herzog, secretarul ligii profesioniste ungare și trimis al M. L. Sz.-ului.

D-sa a avut la amiază o întrevedere cu d. Octav Luchide, secretarul general F. R. F. A., cu care a discutat partea materială a matchurilor cu Ungaria dela 15 și 16 Octombrie.

După amiază, d. Herzog a avut convorbiri cu un reprezentant al clubului Rapid și cu d. av. Al. Eladescu, vice președintele Venusului.

In cursul dimineții de astăzi d-sa va fi primit de d. V. Tilea, iar la prânz va lua masa cu d. av. Eladescu.

Anul viitor primii doi clasați din divizia națională A vor juca în Cupa Europei Centrale

Am scris că prin noul regulament FRFA s'au fixat etapele Cupei României pe Duminici, fără date precise. In orice caz însă, această competiție nu se va termina înainte de a începe Cupa Europei Centrale, pentru ca deținătorul să fie desemnat ca unul din reprezentanții României în C.E.C.

Din această pricină, FRFA va desemna anul viitor în CEC pe primii doi clasați în divizia națională A.

In ședința de aseară

Biroul F.R.A. a format echipa națională pentru jocurile atletice interbalcanice dela Belgrad

Aseară, în localul F. R. A., a avut loc ședința comitetului federal în cursul căreia s'a format lotul de atleți care vor face deplasarea la Belgrad, după cum urmează:

100 m. plat: Dejenariu, Cristea A., rezervă Liess.

200 m. plat: Dejenariu, Iordache, rez. Schmidt.

400 m. plat: Iordache, Nemeș, rez. Lazăr.

800 m. plat: Lăpușan, Kiss, rez. Nemeș.

1.500 m. plat: Kiss, Radu Ioniță, rez. Dinu Cristea.

5.000 m. plat: Dinu Cristea, Radu Ioniță, rez. Lehny.

10.000 m. plat: Dinu Cristea, Lahny, rez. Radu Ioniță.

110 m. garduri: Negru, Maesciuc, reg. Krupka.

400 m. garduri: Lăpușan, Krupka, rez. Maesciuc.

Lungime: Stoichițescu, Ionescu-Crum, Ionescu Ștefan.

Inălțime: Spaniol, Stoichițescu.

Prăjină: Eilhardt, Sallasy.

Triplu salt: Stoichițescu.

Greutate: Gurău, Schullery, rez. Borcoman.

Disc stil liber: Havaleț, Borcoman.

Disc stil elenic: Hegeduș, Gurău.

Ciocan: Biro, Catona, rez. prof. Hockel.

Suliță: Vămanu, prof. Hockel.

Marathon: Gall, Zimpal, Botez și Opran.

Stafeta 4x100 m.: Schmidt, Dejenariu, Liess, Cristea A.

Stafeta 4 x 400 m.: Iordache, Nemeș, Liess, Lazăr, rez. Schmidt.

Ștafeta 800 x 400 x 200 x 100: Kiss, Nemeș, Liess, Cristea A.

Marți după amiază pe stadionul A.N.E.F. se va face o selecționare pentru a se desemna și cel de-al doilea reprezentant la următoarele probe:

Triplu-salt: Kreisel, Calistrat.

110 m. garduri: Maesciuc, Krupka, Herold.

400 m. garduri: Krupka, Maesciuc.

400 m. plat: Lazăr, Liess, Schmidt.

Echipa va pleca la Belgrad Vineri, 9 Septembrie, ora 9 dim. din gara de Nord.

REITER supus unui examen medical

In cursul dimineții de astăzi, Reiter va fi supus unui nou examen medical. In cazul când doctorul va permite ca să fie încercat la antrenamentul de azi dimineață, atunci va fi supus și unui control pe teren.

E mai mult ca sigur însă, că va fi desemnat ca rezervă, titular urmând să fie Moldovan.

Cel mai rapid om

Cpt. George Eiston, care a reușit senzaționala performanță de a parcurge 555.893 km. pe oră

La antrenamentul de eri, pe coasta dela Sinaia, Petre Cristea a făcut cel mai bun timp

Sinaia, 2 (prin telefon). — **Astăzi de dimineață, între orele 6 și 9, s'a desfășurat primul antrenament în vederea cursei de coastă ce se va desfășura Duminică după amiază, sub Inaltul patronaj al M. S. Regele Carol II.**

Antrenamentul s'a ținut pe un frig care te pătrundea la oase și care a determinat pe mulți dintre concurenți să-și amâne încercările pentru mâine, când antrenamentul se va ține la aceleași ore.

PARCURSUL

Traseul probei nu pare a fi în starea bună din anii precedenți, deși unele dintre virajuri au fost sensibil îmbunătățite. Sunt însă porțiuni cari lasă de dorit și impun foarte multă prudență.

ANTRENAMENTUL

Dintre motocicliști nu au „recunoscut" coasta decât: Dan Tatușescu, Eugen Paraschivescu și Kertesz. A impresionat cu deosebire, cel de al doilea.

Automobiliștii au fost mai numeroși. S'au antrenat: Michael Sontag pe Bugatti și Maserati, C. Săvescu, Titu Manicatide, pe două mașini, Carol Lautmann, Darie și Petre Cristea.

Acesta din urmă, deși sosise în cursul nopții și se odihnise, cum a dat Dumnezeu, în mașină, a realizat cel mai bun timp, egalând recordul stabilit acum doi ani de Iorgu Ghica.

VOLLEY BASKET-BAEL

Mâine se dispută eliminatoriile cupei „Ion Beju“

Mâine dimineață, la orele 9, în cadrul unei solemnități deosebite, se va inaugura în parcul sportiv al primăriei sectorului I Galben, terenul de rugby al asoc. sportive Viforul Dacia.

In acest scop, gruparea gazdă a oferit cupa Ion Beju (fondatorul secției de rugby), cupă ce se va disputa începând de mâine, prin patru jocuri eliminatorii.

Găsim necesar înainte de a ne ocupa de cele opt echipe participante, să insistăm asupra însemnătății ce prezintă amenajarea noului teren de joc în Capitală, precum nu mai puțin gestul grupării Viforul Dacia de a oferi o cupă și inițiia amenajarea terenului.

Anul acesta, terenurile dela șosea, care mai bine de un sfert de veac au servit drept câmp de manifestare a acestui domeniu sportiv, au devenit indisponibile.

Cu toții, rugbiștii noștri, se întrebau dacă, pe viitor, ar mai putea fi vorba de activitate.

Iată însă, că gruparea Viforul Dacia, în fruntea căreia se găsesc oameni animați de cele mai pure sentimente pentru sport, au reușit luptând cu tot felul de greutăți, să amenajeze un teren de joc.

Nu găsim cuvinte potrivite pentru a descrie entuziasmul ce a cuprins pe toți acei cari doresc difuzarea sportului cu balonul oval în țara noastră.

De aci înainte, grupările de rugby din Capitală, vor putea juca, pe un teren bine amenajat și așezat într'o poziție pitorească.

Apoi, cupa „Ion Beju“ poate fi considerată ca fiind un valoros stimulent pentru grupările noastre de rugby.

8 ECHIPE IȘI VOR DISPUTA INTAIETATEA

Revenind asupra matchurilor eliminatorii de mâine, vom începe prin a spune, că toate cele 4 partide se anunță egal de atractioase.

T. C. R. — VIFORUL DACIA, DERBY-UL ZILEI

Sorții au făcut ca derby-ul zilei să se consume între echipele T. C. R și Viforul Dacia.

Acest match prezintă interes din mai multe puncte de vedere și anume:

Intotdeauna, atât „verzii“ cât și „albastrii“ au furnizat partide din plin caracterizate prin elan si faze spectaculoase.

Nu mai departe, în sezonul de primăvară, și anume în lupta pentru campionat, adversarii ce vor juca mâine, au făcut câteva partide de rară frumusețe.

CINE VA INVINGE

Iată o întrebare în fața căreia un pronostic riscă să fie desmințit.

Evident, judecând posibilitățile ambelor formații, prin prizma matchurilor din trecut, ar trebui să acordăm T. C. R.-ului un credit nelimitat.

Insă intervine un factor de capitală importanță și anume, antrenamentul.

După câte știm, Viforul Dacia, s'a antrenat regulat și metodic sub supravegherea internationalului Ferry Covaci, toți jucătorii reușind să-și apropie o bună condiție fizică.

T. C. R. care continuând o tradiție, se antrenează cu câteva săptămâni înainte de începerea unui sezon de activitate, — în acest an nu știm dacă s'a pregătit îndeajuns.

Analizând șansele echipelor, găsim echipa T. C. R.-ului de puțin superioară pe linia 3-4, și, aceasta numai în cazul când va alinia formația completă.

In înaintare, Viforul Dacia beneficiază de o grămadă, masivă, mobilă și foarte eficace în atac și joc de apărare.

La fund, Jianu (V. D.) este superior lui Cristescu (T. C. R.).

Partida va fi condusă de d. A. Mărășescu.

FORMAȚIILE

T. C. R.: D. Cristescu, Marinescu, Pană, Porovici, Ghica, Popa, Măroulescu, Cesianu, Mănescu, Penciulescu, Burlescu, Mateescu, Bârsan, Zissu și Marin.

Viforul Dacia: Jianu, Brătan, C. Sterian, I. Nicolau, G. Vasilescu, Covaci, Caracaș, Zugrăvescu, Krantz, Fanelia, Zamfirescu, Kurtzbauer, Bolțeanu și Grigorescu.

R. C. 13 — STADIUL ROMAN

R. C. 13, deși face parte din categoria echipelor tinere, totuși întotdeauna s'a distins prin practicarea unui rugby clar și, ceeace e mai presus de toate, spectaculos.

Jucând în compania Stadiului Român, tinerii echipieri dela R. C. 13, vor furniza desigur un match care să verifice adevărul spuselor de mai sus.

STADIUL ROMAN, FAVORIT

Stadiul Român se bucură în lumea rugby-ului autchton, de un prestigiu care-i face cinste.

Echipa ce va juca mâine este alcătuită din mulți internaționali.

Fără îndoială, Stadiul Român va învinge, deoarece, atât la înaintare, 3/4, joc de tușe și apărare manifestă superioritate.

Partida va fi condusă de d. Fanella.

R. C. 13: Veluda, Tita Rădulescu, M. Ciupea, T. Simeș, Ifrim I, Ifrim II, Porancea, Stenghel, Oprescu I, Oprescu II, Dumitriu, Lăpușneanu, Buteică, Bratu și Marinescu.

Stadiul Român: Tudor Ion, Virgil Ion (căp.), Gabay, V. Munteanu, Andronache, Turuț, G. Ionescu, Vogel, Argeșiu, Blașek, Crivăț, Slobozianu, Scarlat, Soare.

R. C. B. — SP. STUDENTESC

Tânăra echipă a R. C. B.-ului va trebui să depună multe eforturi în vederea unei comportări cât mai onorabile.

Indiscutabil, R. C. B.-ul nu are nici o șansă regulată în fața redutabilei echipe a Sportului Studențesc.

Menționăm însă, că indiferent de rezultat, R.C. B.-ul va face o partidă curajoasă și plină de faze atractioase.

Ostilitățile vor fi conduse de d. Raul Vizanti.

R. C. B.: Colibași, Hanovca, Nițulescu, Drăguș, Pamescu, Girescu, Parascu, Manciu, Leu, Trandafirescu, Anastasiu Dumitrescu, Neamțu, Manj, Alexandrescu, Tănăsescu și Dumitriu.

Sp. Studențesc: Georgescu, Grigorescu, Damian, Andreș, Stadecker, Dinescu, Ionescu II, Nedelceanu, Mărășescu, Niculescu, Macarovici, Cameniță, Ionescu I, Fântâneanu și Gannetant.

C. F. R.—VICTORIA

Și această întâlnire prezintă interes deoarece atât echipa feroviară, cât și cea a Victoriei, practică un joc de rugby bazat pe acțiuni foarte frumoase.

Participarea C. F. R.-ului la jocurile eliminatorii de mâine constitue un fapt îmbucurător.

Dăm ca favorită la această partidă echipa C. F. R.-iștilor.

Va conduce d. Dan Ștefănescu.

C. F. R.: Ionescu, Traian, Onțică, State, Soare, G. Sfetescu, Gusti, Clinciu, Brănișteanu, Ionescu N., Bâtu, Milea, Țenescu, Augustin și Gruia.

Echipa Victoria nu și-a anunțat până în prezent formația.

DREPT INCHEERE

Incheind aceste rânduri, credem că matchurile de mâine vor recolta un frumos succes, și prin factura lor răsplătind așa cum se cuvine eforturile acelora care mai luptă din răsputeri pentru difuzarea rugby-ului.

Nădăjduim că și publicul sportiv va veni în număr cât mai mare, mâine dimineață, la Velodrom, pentru a urmări câteva partide de rugby ce prezintă un real interes.

I. IONESCU

Astăzi se dispută primele partide pentru cupa de basket „Th. Georgescu“

Pe terenul Sportul Studențesc, începe astăzi după amiază, turneul fulger de basket-ball, pentru cupa donată de d. Th. Georgescu.

Concursul, care este prilejul unei bune verificări a formei echipelor în vederea noului campionat, va întruni un număr destul de mare de echipe, așa că succesul este asigurat.

Tot odată, acest turneu este și un bun prilej de propagandă, intrarea fiind absolut gratuită.

Deoarece până aseară numărul înscrierilor nu era prea mare, s'a prelungit termenul până astăzi la ora 15.

*

Echipa de basket „Virtus Bologna Sportivă“, întreprinde, în cursul acestei luni un lung turneu în străinătate.

Astfel va juca mai multe partide în Germania și Letonia.

Profitând de această deplasare a echipei italiene, clubul S. C. Kalew din Tallin (Estonia) a făcut o propunere pentru un joc la Tallin.

„Italienii' au răspuns afirmativ, așa că turneul se va prelungi până la sfârșitul lui Septembrie.

La Constanța

Se vor juca matchuri de volley-ball deschidere la cele de football

Clubul A. S. Constanța, care după cum se știe, are și o puternică echipă de foot-ball care activează în divizia națională B.

Deasemenea are un minunat stadion pe care dispută partidele care le are programate „acasă“.

Având aceste avantaje, constănțenii au hotărît să înlocuiască machurile de foot-ball care se jucau ca deschidere, prin partide de volley-ball, pe un teren amenajat chiar pe stadion, în fața tribunei.

Aceasta va constitui desigur cea mai bună propagandă și credem că nu va trece mult și reuniunile de volley-ball vor întruni un număr de spectatori care nu va fi inefrior cu mult foot-ballului.

Pentru această inițiativă, conducătorii A. S. Constanței merită toate felicitările căci desigur nu vor lipsi imitatorii în celelalte orașe provinciale și chiar bucureștene.

Citiți UNIVERSUL LITERAR

Clasamentul fatal

ROMAN **de Alfredo BOGRADO**

In timp ce se întorcea acasă, comisarul Ziori află că celebrul jucător de football Zahio Morsini, centrul înaintaș al echipei naționale italiene, a căzut victimă unui accident mortal, de automobil.

Cu un taxi, el se îndreaptă spre locul nenorocirei, unde, cu toată ora târzie, se adunase un mare număr de curioși.

Primele indicații i-au fost date de gazetarul sportiv Armando Morell, iar după unele sumare constatări, s'a putut deduce că Morsini nu a încercat nimic spre a se salva. In mașină, a fost găsită o batisă femeiască.

Cercetările ulterioare nu au putut aduce nimic în plus. Comisarul Ziori a luat conducerea cercetărilor, interesându-se despre comportarea anterioară a Adei Quartara. Aceasta, aflând de moștenire, s'a dus să ia contact cu englezul Iohn Craig, executorul testamentar.

Aici află că va putea intra în posesia moștenirei, numai dacă se va căsători cu cel mai bun jucător italian de football.

E clar că răposatul a ținut să vă căsătoriți cu un jucător de football și această dorință își are explicația în faptul că acest joc a fost unica și marea sa pasiune.

Testamentul mai are o clauză însă, care nu va fi adusă la cunoștința executorului testamentar, decât după trimiterea ultimului clasament, și care privește probabil modalitatea aplicării întocmai a dorințelor dispărutului.

Ceia ce avocatul Pais trebuia să-i mai spună Adeei, avea să-i atragă dușmănia doamnei Teresa și a pensionarelor ei, lucru pe care fata l-a ascuns doctorului Ziori, care au ajuns cu reconstituirea evenimentelor la acest punct.

— Apropo domnișoară, d. Craig spune că nu poate tolera ca moștenitoarea milioanelor prietenului său Quart, să locuiască într'o pensiune ca aceia pe care am vizitat-o eri.

Așa că dvs. veți locui de azi înainte — și cred că nu aveți nimic, contra — în acest hotel, unde vi s'a reținut o cameră.

Felul în care voiau să dispună de ea, era nepoliticos, se gândi Ada, dar consimți cu resemnare, deși aceasta nu era pe placul doamnei Tereza.

Doctorul Ziori, natural, nu se interesase numai de moștenire, dar și de echipa națională de football, căreia îi aparținuse mortul de pe soseaua de Varesse.

Zahio Morsini ca și alți „azzuri“, se găsea la Milano, după antrenamentul ce-l făcuse selecționata Italiei, cu o zi înainte și care servise comandorului Amodei — conducătorul technic — posibilitatea ficsării asupra echipei ce avea să susțină primul match în campionatul lumii.

Despre acest antrenament, presa dădea o sumedenie de amănunte. Asistase și scoțianul Iohn Craig, devenit celebru, sora sa, secretara și „frumoasa moștenitoare“, cum era numită de ziare, Ada.

Lângă ea, se așezaseră d-na Gerasco, soțul unui jucător originar din America de Sud, însoțitor de copil și domnișoara Magda Coretti, o irezistibilă sportivă, sora portarului titular al echipei naționale, care cunoscând engleza la perfecție, arătase Craig-ilor diferiți jucători ce se impuneau în lupta pentru moștenirea scoțiană.

Antrenamentul fusese însuflețit, și nu făcuse altceva, decât să scoată în evidență, neta superioritate a lui Morsini asupra colegilor.

Înțelegându-se perfect cu extremul stânga Cestaro — tot dela „Roma“ — marcase câteva goaluri splendide, fiind aplaudat la aproape fiecare acțiune.

Ziariștii susțineau că a vrut să facă o demonstrație în fața viitoarei sale soții, care îl vedea pentru prima oară jucând.

In echipa secundă, fusese încercat un centru înaintaș foarte tânăr, Guido Viviani, originar din Neapoli.

De câteva luni juca la Lombardia din Milano, care îl descoperise pe când își făcea stagiul militar într'un orășel din Piemont.

La antrenament se comportase binișor, dar toți se temeau că introdus în echipa națională, pentru campionatul lumii — din cauza tracului nu va mai da acelaș randament.

Dealtfel — exceptându-se o eventuală rănire a lui Morsini în timpul competiției — el nu are nici o șansă de a fi introdus în echipa reprezentativă.

Antrenamentul terminat Zalio Morsini se prezintă Adei.

— Imi permiteți domnișoară, sunt Zahio Morsini, Ați citit cred, că după toate probabilitățile, eu voi fi norocosul muritor ce vă va da numele...

Ar fi cred, de prisos să vă spun cât aș fi de fericit ca această perspectivă să devină realitate.

Ada răspunse cu un surâs convențional, în timp ce îi întindea mâna.

Jucătorul i-o prinse bărbătește în ale lui și fără să-i pese de cei prezenți, continuă.

— Dacă-mi permiți domnișoară, vă voi vizita astă seară la hotel, iar pentru mâine, v'aș oferi o plimbare cu automobilul meu.

Și apoi, dacă ne vom căsători, dece nu am încerca să ne îndrăgostim. Ceeace, dealtfel — încheie Morsini galant — din partea mea s'a și făcut.

Nici un cuvânt, din toate acestea, nu scăpaseră zeloșilor cronicari sportivi ai gazetelor milaneze, cari dealtfel, publicau a doua zi pe lângă ele și formația echipei alcătuită de comandorul Amodei, după antrenament.

Aceasta era:

Portar: Coretti (Turin). Fundași: Tommasi (Genova) și Gersco (Milano); Mijlocași: Patti (Florența), Rudolfi (Bologna), Vetraini (Turin). Inaintași: Tusroni (Napoli), Carmine (Milano), Morsini (Roma), Cestara (Roma), Leoni (Palermo).

Rezerve: Lorini (Urbe din Roma), Duddis (Caglari), Dezelice (Napoli), și Viviani (Lombardia).

Toți cei subliniați, erau numele celibatarilor, o distincțiune, care nu fusese făcută niciodată, la formarea echipei naționale, de nici un ziar sportiv.

JOCUL PRESUPUNERILOR

Ziori trebue să fi anunțați la poartă, pentru că Morelli, prezentându-se a doua zi de dimineață la San Zidele, a fost lăsat să pătrundă în biroul comisarului imediat și fără cea mai mică dificultate.

In fundul unui coridor interminabil, la ultimul etaj, o mică placă, cu un simplu nume — Ziori — îi indică locul unde trebui să se oprească.

— E voe?

— Poftiți!

Doctorul Ziori, dădea grăunțe unui porumbel cocoțat pe tocul ferestrei, dar își părăsi imediat micul musafir, pentru a se ocupa de cel mare.

(Urmare în numărul de mâine).

Luptătorii din Nürenberg au învins pe cei din Bologna cu 6-1

Berlin, 1 Septembrie. — La Nuerenberg a avut loc un match internațional de lupte între echipele reprezentative ale orașelor Bologna și Nuerenberg.

Echipa gazdă a dispus de adversar cu 6:1 victorii.

FOOT-BALL

Echipa Națională B
este foarte bună și poate câștiga

Intâlnirea dintre reprezentativele secunde ale României și Jugoslaviei are un scop dublu: în primul rând fiecare echiuă va căuta să aducă o victorie culorilor naționale respective și într'al doilea rând — un scop mai depărtat, dar mult mai însemnat — va contura viitoarea formație a primei echipe naționale.

Să vedm dacă garnitura B a României poate satisface ambele cerințe, dacă îndreptățește speranțele legate de ea.

Pentru a vedea în ce măsură mânjii (!?!) sunt în stare să ne aducă o victorie, vom proceda

SFERA

la o analiză pe compartimente și apoi la una de ansamblu.

Selecționerii au hotărît ca poarta să fie apărată de Petrică Rădulescu. Este o alegere bună, după cum tot bună ar fi fost dacă sorții ar fi căzut asupra altuia din lotul impresionant de portari buni pe care-l avem.

Ca rezervă, Iordăchescu este la locul lui.

Am fi vrut însă ca selecționerii să aducă niscaiva băeți din provincie, fiindcă pe cei doi de mai sus i-am tot văzut.

Linia de fundași: Sfera, Felecan. Ambii au fost titulari în națională A și au jucat împreună anul trecut la Belgrad, când au constituit cel mai bun compartiment al echipei. Și unul și celalt joacă la om, în forță, și degajează în pase, punând nota de interes pe eficacitate, mai puțin pe spectacol. Rutinați în matchurile internaționale, vor fi stâlpii echipei.

Linia de mijlocași: Bărbulescu, Gain, Nistor.

Oridecâteori a jucat în reprezentativa națională A, Bărbulescu a fost cel mai bun half și unul dintre cei mai buni de pe teren. Este un jucător ambițios, cu multe calități tehnice. Nu ne'ndoim că și Duminică va face un match mare.

Gain este revelația noului sezon. Cu dribling scurt și frumoase lovituri de cap, deschide bine extremele. De când a intrat în condiție fizică, redevine partidele dela Universitatea, care l-au impus printre primii footballiști din țară. Ar fi fost bun și pentru prima echipă.

Nistor este de câțiva ani punctul tare al Victoriei din Cluj și merită din plin selecționarea. Este dur și tenace. Era necesar în linia de mijlocași, fiindcă ceilalți doi joacă mai mult tehnic.

Innaintarea: Orza, Reiter, Marcu, Prassler, Iordache.

Extremele Venusului, Orza și Iordache, s'au dovedit în ultimele matchuri și productivi și buni jucători în teren. Trag bine la poartă și duc bine mingea. Sunt bine aleși.

Reiter și Prassler sunt doi interi tehnici și muncitori. Trag însă prea rar la poartă.

Greșala aceasta a lor va fi suplinită de Marcu, care, fără să joace prea mult, trage des și bine.

O ECHIPĂ INCHEGATĂ

Se poate vedea ușor că cele două linii defensive sunt superioare atacului prin faptul că se sudează perfect. Sfera și Felecan au mai jucat împreună; Sfera are în față doi colegi de echipă, pe Bărbulescu și Gain, iar Felecan pe Nistor, cu care joacă de atâția ani în campionat.

Nu este exclus deasemenea, ca linia de înnaintare să se lege într'un joc fericit: doi interi tehnici și muncitori pot crea situații favorabile lui Iordache, jucător impetuos și de linie dreaptă, îl pot pune în poziție de shoot pe Marcu și pot colabora cu Orza, jucător inteligent, rapid și tehnic. Deasemenea centrările impecabile ale acestuia din urmă pot fi fructificate de Marcu.

PUTEM INVINGE

In urma analizei de mai sus, putem afirma, fără riscul de a greși prea mult, că echipa secundă a fost bine alcătuită.

Deși are de jucat cu un adversar tare, de valoare internațională, pe care trebue să-l prețuim la justa lui valoare, națională noastră secundă, nu mai puțin de calitate, poate câștiga matchul de Duminică, fiindcă valorii reale trebue să-i adăugăm avantajul terenului și al publicului. (Sperăm că de data aceasta nu vom mai auzi huiduieli la adresa alor noștri).

REZERVE PENTRU NAȚIONALA A?

Să vedem acum dacă formația pe care am analizat-o poate fi pepinieră pentru națională A.

Petrică Rădulescu, Sfera, Felecan, Bărbulescu, Prassler și Iordache sunt deja internaționali și nu pot fi socotiți ca elemente de pepinieră, ci de primă rezervă.

Gain și Nistor se ridică frumos, nădejdi serioase pentru mâine, iar Orza trebuia trimis neapărat la Belgrad. (La București trebuia să joace Căpușan).

FELECAN

Credem că Reiter, Marcu și Prassler au fost selecționați numai fiindcă selecționerii au avut impresia că nu sunt jucători mai buni în posturile lor. Dece au fost uitați Cociuban, Marinescu, Moldovan, etc.?

Am fi vrut ca națională A să fie sută în sută românească.

REZERVE BUNE

Iordăchescu, Ionescu Crum, Moldovan și Căpușan sunt jucători excelenți, pe care nu-i putem socoti „de rezervă", deoarece echipa n'ar fi mai slabă dacă ei ar fi titularii.

OPTIMISM

Atât jucătorii cât și cunoscătorii privesc cu încredere partida de Duminică.

Impărtășind părerea lor, credem că vom asista la o victorie obținută după un joc frumos, de clasă ridicată.

VIRGIL POPESCU

Jucătorii echipei naționale B salută publicul sportiv român prin „Universul Sport"

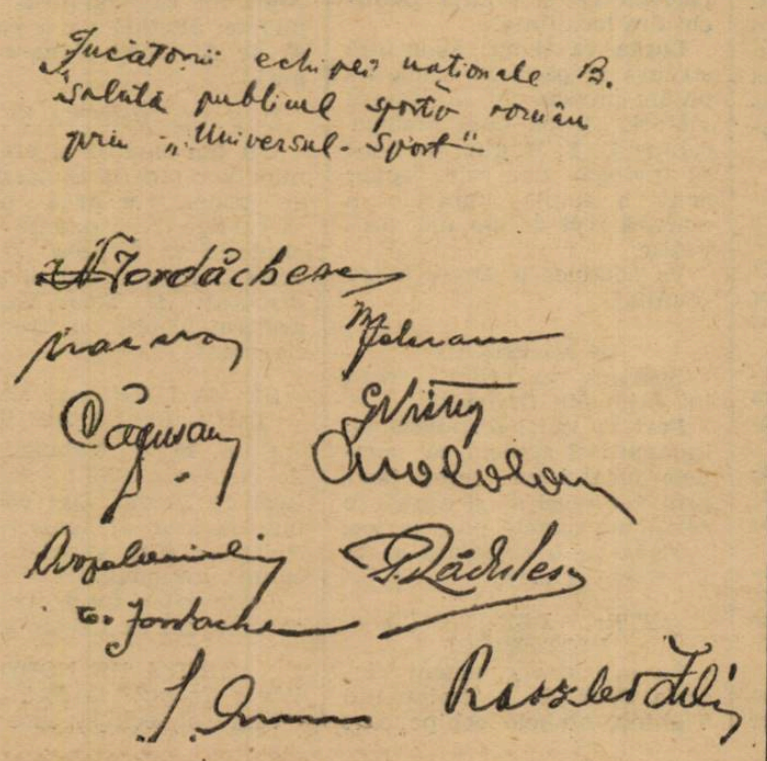

Matchul C. A. M. T.-Șoimii a fost amânat

Mâine urma să se dispute la Sibiu matchul dintre Șoimii și C. A. M. T. din Timișoara. Cum Reiter cel mai bun atacant timișorean a fost selecționat pentru echipa națională B. matchul dela Sibiu a fost amânat de comisia campionatului național.

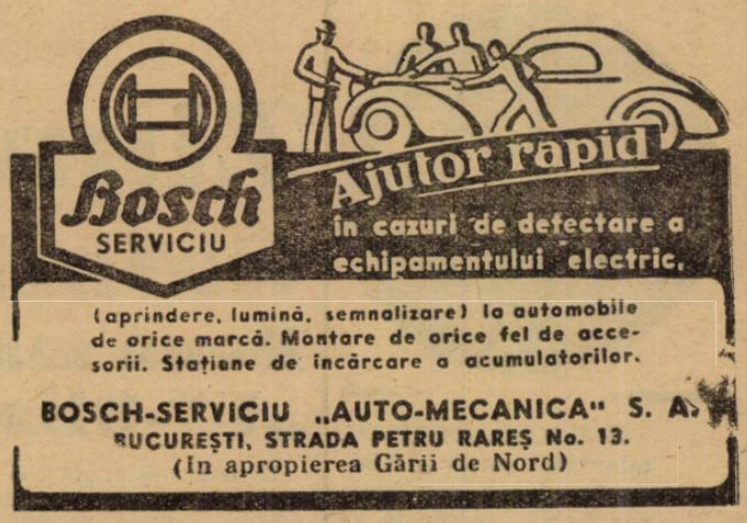

A fost stabilit
Programul primei etape a Cupei României dela 11 Septembrie

Tyras Cetatea Albă-Luceafărul Bairamcea la Cetatea Albă, teren Tyras.

Vrancea Focșani-Distribuția București la Focșani, teren Vrancea.

Avântul Bazargic-Gloria Venera C.F.R. la Bazargic, teren Avântul.

V.T.M. Brăila - Nedelcu P. Chercea la Brăila, ora 11 dim., teren Dacia.

Doc Galați - Ermis Galați la Galați, ora 11 dim., terenul Garnizoanei.

Oltul T. Măgurele-Adesgo București la T.-Măgurele, arena Municipală.

Steaua Română Câmpina-Victoria Ploești la Câmpina, teren Steaua Română.

Astra Română Poiana Câmpina-Venus Câmpina la Câmpina, teren Astra Română.

Concordia Gura Ocniței-Sportul Muncitoresc Câmpina la Gura Ocniței, teren Concordia.

Astra Română Ochiuri-Principesa Ileana Câmpina la Ochiuri, teren Astra.

Asociația Sportivă Pucioasa-Astra Română Moreni la Pucioasa, teren Comunal.

Metalloglobus-A.G.E.R. la București, teren Macabi, ora 11 dimineața.

F. C. Suter-Vergu la București, ora 9 dimineața, teren Macabi.

A.S.C.A.M. - Metalosport la București, ora 11 dimineața, teren Belvedere.

C.F.R. București Triaj-Pebe la București, ora 11 dimineața, teren C. F. R.

Arsenal - Biruința la București, ora 11 dimineața, teren Arsenal.

Colentina-Ciclop la București, ora 11 dimineața, teren Colentina.

Gloria - Șoimii la București, ora 11 dimineața, teren Militari.

Leonida-Militari la București, ora 9 dimineața, teren S. T. B.

Metropola-Olympia la București, ora 11 dimineața, teren A.C.S.A.

S.E.T. - Monitorul Oficial la București, ora 16, teren Unirea.

S.T.B.-Socec-Lafayette la București, ora 11 dimineața, teren S. T. B.

Vulturii Carpaților-Zburătorii la București, ora 11 dimineața, teren Velodrom.

Răsăritul Caracal - Sportul Muncitoresc Craiova la Caracal, teren Răsăritul.

C. F. R. T.-Severin-Voința T.-Severin la T.-Severin, teren C. F. R.

Electrica Timișoara-Olympia P.T.T. Arad, la Timișoara, teren Electrica.

Iancu Corvinul Hunedoara-Metalosport Călan la Hunedoara, teren Iancu Corvin.

Clubul Sportiv Lonea-Metalosport Ferdinand la Lonea, teren Clubul Sportiv.

Societatea Sportivă Bistrița-U.A.M. T.-Mureș la Bistrița, teren Comunal.

Patria Diciosânmartin-Sparta Mediaș la Diciosânmartin, teren Patria.

Vitrometan Mediaș-Aquila C. F. R. Sighișoara la Mediaș, teren Vitrometan.

Explozivi Făgărașul-Societatea Sportivă Elastic Sibiu la Făgăraș, teren Explozivi.

C. S. Muncitoresc Sf. Gheorghe-Oltul Sf. Gheorghe la Sf. Gheorghe, teren C. S. Muncitoresc.

A. S. Salinele Uioara-Cimentul Turda la Uioara, teren Asociația Sportivă.

Cimentul - Napoca Cluj, la Turda.

Uranus Turda-Napoca Cluj, la Turda.

Șoimii Fălticeni-Venus Botoșani, la Fălticeni.

Unirea Tricolor Botoșani - A. S. Ripiceni, la Botoșani.

Muncitorul Cernăuți-Borohov Cernăuți, la Cernăuți.

Avântul Buzău - Gloria Focșani, la Buzău.

Internaționalul Marianovici își sărbătorește mâine 15 ani de activitate

După cum am scris, mâine după amiază echipa noastră națională va asista la matchul Beogradsky—Ujpest, care se dispută la Belgrad.

Intâlnirea are loc cu prilejul sărbătoririi celor 15 ani de activitate ai internaționalului Marianovici, blondul centru înaintaș al clubului belgrădean.

Ujpest va alinia în acest match următoarea echipă:

Sziklai-Futo, Jóos-Seres, Szücs, Szalai-Kocis, Vincze, Zsengeller, Kallai, Szeder.

Tariful de publicitate al ziarului UNIVERSUL SPORT

(CATEGORIA IV)

LINIA CORP		5
Dela 10-1000 linii	Lei	9
Dela 1000 linii în sus	„	7,50
Anunțurile colectorilor de loterii	„	10
Bilanțuri, convocări, notificări etc.	„	30
Știri artistice, judiciare, școlare	„	15
Informațiuni comerciale minimum 5 linii	„	17,50
Informațiuni financiare minimum 5 linii	„	17,50
Informațiuni colectori de loterii	„	20

Mâine în divizia B

Ziua derby-urilor:
Galați, Oradea și Petroșani
Două matchuri problematice:
„U"-Olimpia C. F. R. și C. A. M. T.–Șoimii

Divizia națională B programează pentru mâine — a doua zi a turneului — două zeci de partide oficiale dintre care matchul Șoimii-C. A. M. T. la Sibiu, nu se știe dacă se va disputa din cauza selecționării lui Reiter în echipa națională B.

Toate aceste partide sunt la fel de strânse și promit lupte frumoase cari vor avea desigur același succes ca și cele din etapa trecută.

Demne de subliniat sunt trei derbyuri cari vor avea loc primul la Oradea între Crișana și Stăruința, al doilea la Petroșani între Minerul și Jiul, iar al treilea la Galați între Gloria C. F. R. și D. V. A. Minerul și Jiul de și nu sunt din același oraș — fiind foarte apropiate — lupta dintre ele este foarte mult gustată de publicul din ePtroșani, dată fiind rivalitatea lor. Așa în cât și acest match se poate socoto ca un derby.

SERIA ESTICA
Grupa de Sud

Afară de partidele din capitală de cari ne vom ocupa pe larg mâine în cadrul acestei grupe se mai dispută două partide: la Brăila și Galați.

FRANCO ROMANA—A. S. CONSTANȚA

Echipa brăileană Franco-Română care a fost învinsă etapa trecută la Ploești de Prahova cu 2:0 va primi mâine vizita A. S. Constanței.

Partida promite să fie frumoasă căci combatanții sunt echipe bune.

Performanța trecută a gazdelor nu trebue luată ca exactă căci echipa lor este mult superioasă rezultatului realizat în fața Prahovei.

Constănțenii cari au primit Duminica trecută pe Turda nu au arătat mare lucru decât în apărare. Atacul a jucat indolent și fără vlagă astfel că mâine vor trebui să lucreze serios pentru a nu pleca steagul.

Învingtăorul?

Foarte greu de anticipat. Prin simplă impresie credem că victoria va reveni gazdelor deși după calculul hârtiei un match nul e mai probabil. Va conduce d. Danielescu (Galați).

UNIREA TRICOLOR LA PRIMA DEPLASARE

Oborenii noi „promovați" în divizia națională B se vor deplasa la Brașov unde vor întâlni pe A. C. F. R.

Uniriștii după matchul cu Mociornița și-au dat seama că au câteva lacune în echipă.

Victoria lor de mâine depinde de felul cum vor înțelege să-și remanieze echipa.

In ceeace privește pe brașoveni aceștia au o echipă fără prea multe vedete dar care sudându-se poate da rezultate bune.

Si cum mâine vor juca pe teren propriu credem că vor reuși să dispună de unsprezecele bucureștean.

Va arbitra d. Chițu (Ploești).

GRUPA DE NORD
Intre învinșii ieșenilor

La Rădăuți H. L. A. va primi vizita echipei Mihai Viteazul din Chișinău. Adversarii de mâine au fost învinși de cele două echipe ieșene Textila și Victoria C. F. R. Așa că partida de mâine are menirea să ne arate care din cei doi învinși de Dumineca trecută este mai bun. Partida disputându-se la Rădăuți, prima șansă aparține în orice caz H. L. A.-ului care de altfel este superior lui Mihai Viteazul și prin prisma rezultatului de Dumineca trecută.

Intr'adevăr, H. L. A. în deplasare a fost învins de Textila cu 3:0 pe când Mihai Viteazul pe teren propriu a fost înfrânt de Victoria C. F. R. cu 6:0.

Conduce d. Stavăr Spiridon (Iași).

DRAGOȘ VODĂ VA CÂȘTIGA 2 PUNCTE

In dauna Textilei M. V. din Iași cu care joacă la Cernăuți.

Intr'adevăr foștii divizionari A au arătat Dumineca trecută calități serioase deși au terminat la egalitate cu D. V. A. Ieșenii cari s'au dovedit în formă, sunt totuși inferiori lui Dragoș Vodă și vor trebui să-i cedeze.

Dar cele spuse până aci nu însemnează că partida este dinainte jucată. Va fi o luptă serioasă din care după calcule gazdele vor trebui să iasă învingătoare. Arbitru va fi d. Fianu Șt. (Botoșani).

DERBY LA GALAȚI

La Galați va fi cu siguranță o luptă mare.

Cele două echipe gălățene, Gloria C. F. R. și D. V. A. vor lupta pentru supremația în oraș.

Partida, dată fiind rivalitatea dintre competitori cât și titlul de campion al orașului care este pus în joc, va pasiona cu siguranță publicul din localitate.

Lupta va fi cu siguranță strânsă și până la urmă nu putem preciza cui va reveni victoria. După cum credem echipa C. F. R.-ului va reuși să învingă dar cele spuse sunt o simplă impresie a noastră nici decum un pronostic.

Va conduce d. Deciu D-tru (Brăila).

LA CHIȘINAU

Sporting va primi vizita lui Jahn din Cernăuți.

Partida va fi disputată cu îndârjire și credem că gazdele jucând pe teren propriu vor reuși să-și adjudece cele două puncte puse în joc. Partida va fi arbitrată de d. Ultimescu (Iași).

INTRE DEBUTANȚII VICTORIOȘI

La Iași se vor întâlni Victoria C. F. R. și Traian din Tighina, ambele echipe care au debutat atât de promițător Dumineca trecută.

Cine va învinge azi?

Noi credem că gazdele. Și pentrucă acestea au învins în deplasare pe când oaspeții au cucerit victoria pe teren propriu. Așa că ei în deplasare vor fi în dificultate pe când gazdele au și avantajul terenului.

SERIA VESTICA
GRUPA DE SUD
Un match frumos la Lugoj

Vulturii cari etapa trecută s'au deplasat la Timișoara vor juca mâine pe teren propriu cu Craiovan din Craiova.

Matchul va fi unul din cele mai frumoase ale zilei. Ambele echipe practică un foot-ball de calitate, spectaculos. In privința rezultatului este mai dificil de prevăzut. Credem că până la urmă cele două puncte vor reveni Vulturilor dar nici un match nul nu este exclus, dat fiind că craioveni prin introducerea elementelor tinere în echipă au căpătat mai multă vigoare. Va conduce d. Milivoi (Timișoara).

DERBYUL VĂII JIULUI

La Petroșani Jiul va întâlni Minerul.

Matchul este socotit ca un derby al văii Jiului. Lupta va fi mare și mai ales îndârjită dată fiind rivalitatea dintre cele două cluburi.

Credem că învingătorul va fi Jiul deoarece matchul se dispută pe terenul lor. Cu toate că Minerul a realizat etapa trecută o performanță care i-a adus în fruntea clasamentului. Jocul va fi condus de d. Iuliu Palfi (Arad).

ROVINE GRIVIȚA JOACA PE TEREN PROPRIU

Cu S. S. M. R. din Reșița. In urma formei arătată de craioveni în etapa trecută rezultatul partidei de mâine nu poate fi în mod normal decât în favoarea lor. Reșițenii sunt însă o echipă nepregătită în vederea unei competiții ca aceea a diviziei naționale B. Mâine craioveni vor câștiga încă două puncte. aPrtida va fi condusă de d. Viorel Tănase (Sibiu).

C. F. R.—UNIREA M. V.

Cei doi învinși ai craiovenilor vor juca la Simeria unde gazdele vor avea ocazia să câștige două puncte. Matchul nu va fi prea spectaculos dar va fi dur și foarte disputat. D. Titus Vațianu, arbitrul jocului, va trebui să fie atent.

SE VA DISPUTA MATCHUL DE LA SIBIU?

C. A. M. T. trebuia să se deplaseze la Sibiu pentru a juca cu Șoimii. Dar cel mai bun jucător al timișorenilor Reiter a fost selecționat în echipa națională B.

Astfel că e foarte probabil ca matchul să fie amânat.

GRUPA DE NORD
Vizita de gală la Baia Mare

Mureșul, echipa care Dumineca trecută a realizat cel mai mare scor al zilei se va deplasa la Baia Mare unde va întâlni Tricolorul.

In urma formei admirabile arătată de Mureșul etapa trecută, credem că și mâine vor reuși să câștige. Mai ales că gazdele au mai slăbit prin pierderea unor buni jucători cărora li s'a dat deslegarea. Jocul va fi condus de d. Traian Tăutu (Satu Mare).

Traian Tăutu (Satu Mare).

UN NOU FORFAIT LA SATU MARE?

Universitatea din Cluj ar trebui să joace cu Olimpia C. F. R. la Satu Mare.

Dar nu se știe dacă Universitatea se va prezenta. Până acum nu s'a luat nici o hotărâre oficială în această chesiune.

Dar dacă clujenii se vor prezenta, Olimpia C. F. R. nu este un adversar comod pentru nimeni.

DERBYUL ORADIEI

Crișana va întâlni pe Stăruința transând astfel supremația orașului pentru o jumătate de an. Matchul va însemna un frumos succes de public și va fi o luptă strânsă. Exdivizionarii A. cu o echipă nouă de junoiri, vor încerca să câștige două puncte prețioase.

Vor reuși? Noi credem că nu.

Stăruința este o echipă bună cu mult mai masivă decât a Crișanei și aceasta înseamnă foarte mult.

Matchul va fi condus de d. A. Huniade (Baia Mare).

MONOPOL—S. G. S.

Noua promovată din Tg. Mureș va primi vizita lui S. G. S. din Sibiu.

Oaspeții, cu o echipă solidă dar rudimentară, vor încerca să obțină un rezultat bun. Noi credem că matchul se va termina la egalitate.

Va conduce d. Beldeanu Silvian (Adjud).

LA CAREI

Victoria va întâlni Industria Sârmei de la Câmpia Turzei.

Deși etapa trecută victoriștii au primit 9 goaluri de la Mureșul noi îi instalăm favoriții matchului de mâine. Partida este încredințată d-lui I. Negrea (Oradea).

Fotbal

● **ILIUȚA IONESCU, talentatul portar al Unirii Tricolor a avut durerea de a-și pierde în aceiași zi pe mama și cumnatul său.**

Ii transmitem pe această cale condoleanțele noastre.

● *H. San Lorenzo de Almagro, conduce — după a 14-a zi a campionatului Argentinei — cu un avantaj net asupra lui Racing și River Plata.*

● *Matchul de campionat Rapid — Steyr întrerupt Duminică la Viena din cauza ploii la 8—2, a continuat Miercuri.*

In cele 20 de minute — cât s'a mai jucat — nu s'a marcat nici un goal.

● *D. Mee arbitrul finalei de mâine, a Cupei Europei Centrale dela Praga, a condus un singur match pe continent. (Olanda — Belgia).*

● Matchul de azi după amiază dintre Dacia Unirea și Telefon Club urma să fie arbitrat de d. Semcovici. D-sa declarându-se între timp indisponibil, comisiunea centrală de arbitrii a cerut avizul celor două grupări cari au opinat pentru d. D Trandafir

● *Duminică după amiază Sportul Studențesc se deplasează la Ploești unde întâlnește echipa locală Tricolor C.F. P. V.*

In acest sens, studenții au convocat pentru Duminică la ora 13.45 în gara de Nord următorii jucători:

Ghenea, Duce, Andreescu, Mitan, Tache Dumitrescu, Boldiș, Constantinescu-Grecu, Schulder, Titi Dumitrescu, Marinescu, Ștefănescu, Voicu.

Districtul București

COMUNICAT

Comisiunea districtului aduce — pe această cale — la cunoștința celor interesați, că în vederea jocului cu reprezentativa districtului Călărași-Siliștra, a reținut următorul lot de juniori care va face deplasarea la Călărași: Valică II, Sitaru, Nicu Virgil, Niculescu Titi, Popescu Mircea, Ungureanu (Sp. Studențesc), Mândreanu, Mihăescu, Mărdărescu, Florian, Oancea, Georgescu, Arsenovici și Săndulescu Pandele.

Toți jucătorii mai sus citați sunt obligați a se prezenta astăzi, Sâmbătă, 3 Septembrie 1938, orele 18.45 precis, la sediul districtului, str. Regală nr. 12, împreună cu carnetele de legitimare respective, urmând a li se face ultimile comunicări în vederea acestei deplasări.

Secretar general.
C. CHIRICEANU

PROGRAM SUPLIMENTAR DE JOCURI AMICALE

DUMINICA, 4 SEPTEMBRIE

Metaloglobus-Pebe, teren Macabi, ora 9.

F. C. Rapid-Olympia juniori, eren C. F. R., ora 15.

Leonida-Lupeasca, teren Turda, ora 9.

Lupeasca rez.-C.A.R., teren Turda, ora 10.30.

Colentina-F. C. Suter, teren Colentina, ora 11.

Dacia Traian-Ioan Dârlău, teren Unirea, ora 9.

SAMBATA, 3 SEPTEMBRIE

Telefon Club-Dacia Unirea, teren Unirea, ora 16.30.

Venus juniori-Macabi Unirea, teren Unirea, ora 14.30.

D. Russu Gabriel a plecat aseară cu avionul la Praga

Am anunțat că d. Russu Gabriel a fost acceptat ca arbitru de linie la prima finală Slavia—Ferencvaros care are loc mâine la Praga.

Excelentul arbitru clujean a plecat azi noapte cu avionul spre Praga, unde va sosi astă seară.

In acest sens, s'a comunicat la Praga.

Interview cu d. Edwin Herczog, trimisul federaţiei ungare

Soluţionarea definitivă a cazului Bindea
Mari reforme în Cupa Europei Centrale

C.E.C. devine Cupa Europei prin probabila cooptare a Franţei sau Poloniei

L-am întâlnit pe domnul Edwin Herzog, trimisul extraordinar al federaţiei ungare, în hallul hotelului Union.

Se pregătea tocmai să plece pentru a se întâlni cu domnul O. Luchide pentru a începe discuţiile, ale căror puncte le-am expus, într'unul din numerile trecute.

Iată cauza, pentru care interviewul nostru e atât de scurt şi nu atinge decât chestiunile esenţiale ale vizitei sale.

SOLUŢIONAREA DEFINITIVA A CAZULUI BINDEA

— „Aşi dori să cunosc părerea unui oficial ungur despre cazul Bindea şi modul cum a fost primită întâmplarea aceasta în opinia sportivă ungară".

— „Înainte de toate trebue să-ţi amintesc că turneul Ungariei la Bucureşti a fost contramandat din cauza acestui „caz" Bindea-Koranyi.

M. L. Sz n'a considerat întâmplarea dela matchul Ripensia-Ferencvaros ca un „caz" pentrucă dacă doui jucători se bat vinovatul îşi ia pedeapsa şi cu aceasta, chestia e închisă.

Sunt fericit că pot remarca faptul că această chestiune n'a putut periclita niciun moment bunele relaţii dintre cele două federaţii.

Opinia publică ungară a condamnat în unanimitate actul lui Korányi şi pedeapsa dată infractorului n'a fost superficială, dovadă că Ferencvaros l-a pierdut pe Korányi.

Eu sunt trimis aici ca să aranjez definitiv această penibilă afacere".

RAPORTURILE DINTRE CLUBURI

— „Firește însă, acesta nu este unicul scop al călătoriei la București".

— *„Nu, desigur. Am venit pentru a stabili norme noi în raporturile dintre cluburile româneşti şi cele ungare.*

In acest scop mă voi întâlni, după amiazi, cu domnul Eladescu şi cu conducătorul lui F. C. Rapid.

Noi intenţionăm să invităm la Budapesta cluburile româneşti, cari aduc echipe ungare, pentru a intensifica relaţiile dintre foot-ballul românesc şi cel ungar".

UN PUNCT DE VEDERE COMUN IN C. E. C.

— *„Este adevărat că veţi discuta şi adoptarea unui punct de vedere comun în Cupa Europei Centrale?".*

— *„E adevărat. Am venit să discut toate chestiunile referitoare la competiţia Cupei Europei Centrale.*

Voim să stabilim o platformă comună, de pe care să privim cu calm evenimentele în legătură cu existenţa C. E. C.".

MARI REFORME JURIDICE

— *„Cum vedeţi incidentele, cari au turburat competiţia?*

— **„Toate aceste incidente regretabile, cari au sdruncinat încrederea opiniei publice în competiţie, se datoresc numai insuficientelor metode de penalizare, cari mai sunt aplicate şi greşit.**

Acestea două sunt cauzele nemulţumirilor şi este indiscutabil că această competiţie are nevoe de mari reforme în această privinţă.

Pentru existenţa Cupei, este imperios necesar ca să se găsească baze mult mai serioase".

O LARGIRE A CADRULUI

— „Aceste reforme ar putea duce şi la o lărgire a cadrului competiţiei?".

Domnul Herczog a ghicit că această întrebare vagă are totuşi un obiectiv foarte precis: retrogradarea eventuală a Italiei.

Nu poate însă să răspundă nimic în legătură cu posibilitatea aceasta.

Personal, crede că Italia nu se va retrage din Cupa Europei Centrale deşi, aceasta ar însemna pentru ea realizarea unui proect mai vechiu.

„Sunt informat că indiferent de retragerea Italiei din competiţie se studiază posibilitatea lărgirii cadrului, prin cooptarea unor noui participanţi".

— „Este posibil ca Germania să ia locul Austriei?".

— „Deocamdată, nu poate fi vorba despre participarea Germaniei.

Competiţia Cupei Europei Centrale are şi un scop financiar iar restricţiile valutare, cari opresc părăsirea teritoriului german cu valută, fac imposibilă participarea ei în competiţie.

Cu toate că intrarea ei în cupă, în locul Austriei ar fi şi fericită şi îndreptăţită".

C. E. C. DEVINE CUPA EUROPEI?

— „In cazul unei măriri a cadrului, cele mai mari şanse de a fi admise în competiţie le au Polonia şi mai ales Franţa.

In eventualitatea aceasta însă, cupa Europei Centrale ar înceta să mai existe ca o competiţie geografică oarecum regională, ea ar deveni Cupa Europei

ROMANIA ŞI JUGOSLAVIA VOR PARTICIPA CU TREI ECHIPE?

— —„In acest joc de posibilităţi, n'ar fi exclus, desigur, ca România şi Jugoslavia să participe cu trei echipe?

— „Nu, fireşte şi eu cred că ar fi o soluţie foarte echitabilă după figura făcută de echipele româneşti în competiţie"

Domnul Herczog se scuză zâmbind.

A întârziat cu 10 minute şi un om de afaceri... chiar sportive, trebue să fie punctual.

Jucătorii s'au opus desfiinţării clubului

Universitatea şi-a ţinut adunarea extraordinară

Cluj (prin telefon). — Svonurile referitoare la activitatea grupării clujene, cari au circulat atât de insistent şi contradictoriu, au fost desmințite.

Universitatea a ţinut ieri adunarea extraordinară în amfiteatrul clinicei chirurgicale şi înainte de toate, această manifestaţie a însemnat un aspru rechizitoriu al moravurilor sportive.

DOMNUL PROFESOR POP A DEMISIONAT

Luând cuvântul, preşedintele secţiei de footbali, d. prof. Alexandru Pop, a anunţat demisia comitetului şi a opinat pentru desfiinţarea clubului ca răspuns drastic modului cum a fost sabotată gruparea clujană timp de 15 ani de către F.R.F.A. şi cei interesaţi.

In continuare, d-sa a declarat că din cauza imoralităţii, care domneşte în footbali, nu va mai călca niciodată pe un asemenea teren.

JUCATORII SE OPUN DESFIINŢARII

Delegaţia jucătorilor în comitet a rugat adunarea clubului să nu hotărască desfiinţarea echipei întrucât aceştia nu vor să joace decât în echipa Universităţii.

Dacă dorinţa federaţiei este de a desfiinţa gruparea, cea mai bună atitudine este aceea de a REZISTA, jucând în divizia secundă, a fost argumentul hotărîtor.

NOUL PREŞEDINTE

Adunarea clubului a acceptat punctul de vedere al jucătorilor şi clubul va juca mai departe în divizia B.

D. Alexandru Pop a recomandat apoi un nou comitet iar preşedinte a fost ales d. Coriolan Tătaru, profesor la Facultatea de medicină.

S'A CERUT AMANAREA MATCHULUI CU OLIMPIA

Noul comitet va ţine săptămâna viitoare o şedinţă foarte importantă.

Până atunci, s'au făcut intervenţii la d. V. V. Tillea ca să fie amânat matchul de Duminică cu Olympia-Satu Mare.

LISTE DE SUBSCRIPŢIE

In sfârşit, s'au lansat liste de subscripţie în toată ţara, pentru a se putea acoperi bugetul clubului, care este de 25.000 lei lunar.

F. C. Braşov va lua fiinţă

Footballul braşovean, care a cunoscut o glorie nu prea îndepărtată, trăeşte azi timpuri de inexplicabilă apatie.

Actualele cluburi nu mai sunt nici umbra celor din trecut, cari făcuseră din Braşov un centru extraordinar de important în mişcarea sportivă din România.

Iată însă, mişcarea de salvare a sportului braşovean a început.

Subprefectul judeţului, domnul Mircea, este iniţiatorul unei splendide idei, a cărei realizare ar da footballului braşovean posibilitatea de a atinge, din nou, valoarea din trecut.

F. C. BRAŞOV

Proectul, care ar duce la reînasterea footballului braşovean, este acela de a se înfiinţa un club municipal numit F. C. BRASOV

Noua arupare va fi formată din jucători braşoveni şi va ocupa locul unui club din divizia secundă.

Pentru aceasta, toate cluburile din Braşov vor ceda noului club doi trei jucători — desigur pe cei mai buni.

COMITETUL GRUPAREI

Preşedintele comitetului va fi domnul colonel Nanu, primarul oraşului iar membri, vor fi de drept, toţi preşedinţii cluburilor, cari vor da jucători în noua echipă.

Se proectează deasemenea, alcătuirea unui comitet de onoare, din personalităţile oraşului, care va garanta astfel, existenţa clubului.

In acest comitet, vor figura domnii colonel Strat, colonel Tocineanu, prefectul judeţului, subprefect Mircea, administrator Crişan, etc.

ŞEDINŢA DE CONSTITUIRE

La 30 August, s'a ţinut chiar o şedinţă de constituire a noului club, întrucât toţi delegaţii cluburilor din Braşov s'au arătat de acord cu ideea domnului subprefect Mircea.

Football

● *Se aduce la cunoştinţă d-lor arbitrii mai jos citaţi că au fost delegaţi la următoarele matchuri:*

SAMBATA, 3 SEPTEMBRIE

Telefon Club-Dacia Unirea. d. Creţu Aurel.

DUMINICA, 4 SEPTEMBRIE

E.F.A.-Delea Veche, teren Titan, ora 9, d. Neguţ Ioan.

Colentina-Suter, teren Colentina, ora 11, d. Marcus Herman.

● *C.F.R.B.T. se deplasează Duminică la Roşiori de Vede unde va întâlni echipa locală Sporting.*

● *D. major Gh. Brezeanu a lucrat aseară cu d. C. Chiriceanu, rezolvând chestiuni de ordin administrativ.*

● *In şedinţa de Luni, 5 crt., a comisiunei districtuale, vor fi suspendate toate grupările ce au datorii faţă de district*

● *Eri după amiază, reprezentativa de juniori a Capitalei a făcut un ultim antrenament pe arena S. T. B.*

Din lotul care a fost convocat, majoritatea jucătorilor a lipsit.

● *Aseară, comisiunea districtuală a ţinut o şedinţă specială, alcătuind următoarea echipă de juniori care va face deplasarea la Călăraşi, pentru a întâlni Silistra, în cupa V. V. Tillea:*

Valică II, Sitaru, Nicu Virgil, Titi Niculescu, Popescu Mircea, Ungureanu; Mândreanu, Mihăescu, Mărdărescu, Florian, Oancea.

● *D. Emil Varabiescu a trimis ligii de sud o telegramă prin care confirmă că acceptă preşedinţia districtului Piteşti.*

● *Aseară a sosit în gara de Nord echipa brăileană Dacia-Unirea, care joacă azi cu Telefon Club pe arena Ciocanul.*

● *Se ştie că Ripensia va juca un match de propagandă la T.-Severin.*

Timişorenii joacă însă cu gruparea C. F. R. şi nu cu Sborul, cum s'a anunţat.

Azi pe arena Ciocanu

Luceafărul—Dacia-Unirea

Astăzi după la orele 16,30 se dispută pe arena „Ciocanul" din Dudeşti matchul divizionar B dintre Luceafărul şi echipa brăileană Dacia Unirea.

Intâlnirea prezintă suficiente de atracţie, mai ales că e foarte probabil ca din formaţia brăileană să facă parte şi fostul internaţional orădean Covaci, în postul de extrem stânga.

Oaspeţii, cu o formaţie mai bine pusă la punct şi cu un ansamblu omogen, sunt favoriţii întâlnirei.

Cele două echipe vor alinia următoarele formaţii:

Dacia Unirea: Manu-Zuckerman, Goldemberg-Varodi, Bonaţiu, Crivan-Cavadia, Zimţea, Weisz, Butoianu, Covaci (Drăghicescu).

Luceafărul: Niculescu-Hartel, Popescu-Matei, Ştefănescu, Georgian-Năstase, Dan, Colea, Carcog, Ţunescu.

Clasamenul seria Sud

Prahova	1	1	0	0	2:0 2
Dacia Unirea	1	1	0	0	4:1 2
Macabi	1	1	0	0	4:2 2
A.S.Constanţa	1	1	0	0	4:2 2
Unirea Tricolor	1	1	0	0	2:1 2
Mocioarniţa-Colţeal	0	0	0	1	1:2 0
Turda	1	0	0	1	2:4 0
Luceafărul	1	0	0	1	2:4 0
A. C. F. R.	1	0	0	1	1:4 0
Fr. Română	1	0	0	1	0:2 0

Astăzi la Floreasca

O reuniune mixtă interesantă

Partanți numeroși Șanse echilibrate

Reuniunea mixtă pe care S. N. I. C-ul o prezintă astăzi se prezintă cât se poate de interesantă. Atât galopul cât și trapul vor furniza alergări viu disputate în care partanții numeroși vor contribui la realizarea unui spectacol de cea mai bună calitate.

Datorită faptului că loturile se prezintă cât se poate de bine alcătuite și șansele foarte apropiate, desigur că cele 10 alergări ale zilei vor abunda în faze variate, iar câștigătorii se vor desemna în ultimele fuleuri.

La galop, în prim plan se situează Premiul Boheme în care își va face debutul Halmei, un splendid fiu al iepei Haimana. Acest debut suscită un mare interes, întrucât pensionarul lui Garner lasă la antrenament impresia unui cal de mare valoare și care se pare că nu va întârzia să se situeze în primele rânduri ale generației sale.

La trap, cele mai interesante perspective le oferă handicapul Zella care promite a fi pe teren viu disputat, întrucât toți cei 11 concurenți au șanse foarte apropiate.

Nu mai puțin interesantă se prezintă grupa cailor de doui-ani, premiul Zerline, în care vom asista la lupta dusă între câteva elemente promițătoare.

1. PR. ANTIM. In această alergare, Jessica, Răzleț și Natașa reprezintă căți cu formă sigură. Jessica și Natașa sau întâlnit Duminică și în baza rezultatului obținut Jessica bareză pe pensionara lui Ion Gheorghe. Primind numai 5 kg. nu vedem prea bine nici pe Răzleț.

Indicăm : JESSICA, Natașa.

2. PR. DULAU. Accacia în baza ultimei valori arătate ar fi cei mai indicat să-și adjudece acest premiu. Cunoscută fiind neregularitatea fiului lui Caisot, nu ne-ar surprinde totuși, să ptarădă în fața lui Naum.

Indicăm : ACCACIA-Naum.

3. PR. BOHEME. Dintre cei 11 concurenți ai acestui premiu. Totuși, datorită formei dovedită în ultima vreme, vom acorda o mai mare șansă iepelor Oswalda, Primrose și Brebenea. Prima dacă va putea trece iute în fruntea plutonului a fi greu de bătut. Totuși cum lucrul ne pare prea probabil, îi vom prefera pe Primrose care de această dată se află pe distanța preferată.

Indicăm: PRIMROSE, Oswalda, Brebenea.

6. PR. ZVIOZDOȘCA. Cum distanța este puțin cam lungă pentru Igor, calul cu prima șansă pe hârtie, îi vom prefera pe Duda ale cărei ultime alergări au arătat-o în mare formă. O surpriză va putea furniza Bunel dacă va pleca bine.

Indicăm : DUDA-Igor.

7. PR. ZERLINE. Columbus, Ialpug și Tava se detașează net din rândul concurenților acestei grupe. Tara n'a mai arătat încă o valoare care să-i dea dreptul să aminteînte pe cei doui armășari. Intre ei, lupta se anunță strânsă, dar noi credem că de preferat ar fi Columbus care a concurat remarcabil în Criterium.

Indicăm : COLUMBUS, Ialpug, Tara.

8. PR. ZIUA. Jarvis, Pock și Ezer Jo sunt cații intre cari ar trebui să se petreacă această alergare. Intre ei, marcarea unei preferințe este dificil de făcut. Dacă iapa americană nu va galopa, credem că va putea dispune de Pock și Ezer Jó.

Indicăm : JARVIS, Pock, Ezer Jó.

9. PR. ZOPPOT REP. I-a. Lama, Pan Worthy și Bețiv sunt cații intre cari ar trebui să se petreacă această repriză. Dacă prima n'ar galopa, credem că ar putea dispune de cei doui armășari. Totuși noi îi vom prefera pe Pan Worthy

Indicăm : PAN WORTHY-Lama-Bețiv.

10. PR. ZOPPOT REP. 2-a Deși cații din frunte primesc apreciabile avantagii, totuși credem că desemnarea câștigătorului se va face dintre cei ce pleacă în ultimele rânduri. Dintre aceștia, Mura dacă nu va greși credem că ar putea dispune de Makrele și Pinkerton

Indicăm: MURA, Makrele, Pinkerton.

Programul alergărilor

FLOREASCA : Ziua XIV-a, Sâmbătă 3 Septembrie

Pr. ANTIM — Handicap vânzare — 1400 metri
Event cu a II-a cursă (Pr. Dulău)
Pr. I, 15.000, Pr. II 2500, Pr. III 1000, Pr. IV 500 lei

G. Negroponte	Don Basil	69	0
T. Câmpeanu	Jessica	60½	Gostomyi
M. Antonescu	Stefania	60	0
B. Catargi	Elvira	56½	0
S. Schwartz	Răzleț	55½	Vincent
D-nei A. Gheorghe	Natașa	52½	Hutuleac
Col. G. Săvoiu	Licurici	52	0
G. Negroponte	Sanda	51½	A Cucu
Lt. col. Konradt Martin	Minunat	48	Logofătu
Grajdul Mircea	Acaccia	47½	0
V. Novaci	Baby	46½	Crișan

Pr. DULĂU — Welter-handicap — 1600 metri
Event cu a III-a cursă (Pr. Bohemiei)
Pr. I 18.000, Pr. II 2.800, Pr. III 1400, Pr. III 750 lei

S. Schwartz	Caiafa	64	0
Lt.-Colonel Romano	Băbuca	63	0
Lt. R. Răureanu	Răscoala	61½	0
J. Karmitz	Naum	61	Garner
Căp. O. Vovu	Puișor	58½	R. Vincent
Grajdul Mircea	Accacia	56	R. Cristea
Al. Ionescu	Duce	51	Iasza

Pr. BOHEME — 1200 meri
Pr I 20.000, Pr. II 3000, Pr. III 1500, Pr. IV 800 lei

D-na F. Boga	Bravo Mă	56	B. Thot
D-na Zoe Caribol	P'tit Noir	54	0
B. Catargi	Molda	52½	Iosza
B. Catargi	Opinca	54½	0
Grajd. Romy	Realist	56	J. Gill
G. Gasner	Halmei	54	Garner
Herghelia Cărăpciu	Glaf	56	0
Col. G. Săvoiu	Luțica	54½	M. Mulot
S. Schwartz	Caiiacra	52½	0
S. Schwartz	Golanca	54½	Vincent
I. Vidrighin	Harar	56	R. Cristea

Pr. BANDIT — Welter-handicap — 1600 metri
Pr. I 20.000, Pr. II 3000, Pr. III 1500, Pr. IV 1800 lei

D-na Zoe I. Lungu	Weekend	68½	0
J. Karmitz	Hop și eu	62	M. Mulot
S. Schwartz	Goldan	61	R. Vincent
D-na Zoe I. Lungu	Neta	55½	0
D-na A. Gill	Cin'te ține	55	J. Gill
A. Hananel	Carmen	55	0
T. Câmpeanu	Marmara	54½	0
G. Negroponte	Don Alberto	52½	A. Cucu
S. Schwartz	Spătar	52½	0
I. Vlădăianu	Frunza	52½	0
T. Câmpeanu	Jessica	48½	0
L. Grigorescu	Boshko	48	0
Col. G. Săvoiu	Zori de Zi II	40	Oprescu

Pr. ZELLA — Handicap — 2000 metri
Event cu a VI-acurs ă (Pr. Zvioduța)
Pr. I 13.000, Pr. II 3600, Pr. III 2000, Pr. IV 900 lei

Dr. I. Pantelimon	Rugina	2000	Costandache
Gh. Iordănescu	Friederike	2000	G. Crainic
D. Bărbânță	Pacahantos	2020	I. Crotenco
Grajdul Greceni	Oswalda	2040	M. Pavlic
D-na Ec. Ionescu	Curier	2040	G. Ghinea
D-na M. Neguț	Dorita Mea	2060	A. Bota
M. Motea	Brebenea	2060	N. Gaidaev
Herg. Redea-Alexeni	Primrose	2080	T. Marcu
Grajdul Sterea	Kanada	2100	E. Fischer
C-sa E. Benckendorff	Margaret T.	2120	N. Terehov
Căp. C. Ionescu	Naplopo	2120	D. Dobrescu
D-na A. Ionescu	Voraus	2140	0

Pr. ZVIODOȘCA — Conditie — 2000 metri
Event cu a VII-a cursă (Pr. Zerline)
Pr. I 9000, Pr. II 2500, Pr. III 1400, Pr. IV 600 lei

V. Kurzweil	Sultan II	2020	N. Gaidaev
C. Păcureanu și E. Hermelind	Igor	2040	G. Gramm
E. Marcenko	Leu	2040	E. Marcenko
M. Zamfirescu	Bunel	2060	D. Dobrescu
Herghelia Rodica.	Duda	2080	I. Szabo
Grajdul Admü	Kamaa	2100	Grünwald

Pr. ZERLINE — Grupă — 1000 metri
Event cu a VIII-acursă (Pr. Zima)
Pr. I 8000, Pr. II 2200, Pr. III 1300, Pr. IV 500 lei

Gh. Iordănescu.	Olga	1000	G. Crainic
B. Marcu.	Taina	1000	T. Marcu
N. Stănciulescu	Lilia	1000	Slobozenco
D-na A. Rădulescu	Suveran	1000	P. Borisiac
M. Abălută	Tara	1000	Drăgotescu
Al. G. Fotescu	Musculița	1000	G. Ghinea
N. Velluda	Salpug	1000	I. Crotenco
G. Adem	Columbus	1000	M. Pavlic

Pr. ZIMA — Record — 2000 metri
Event cu a IX-a cursă (Pr. Zoppot)
Pr. I 12.000, Pr. II 3500, Pr. III 1800, Pr. IV 900 lei

Florea Constantinescu	Zalud	2000	D. Dobrescu
M. Pântecan	Jarvis	2040	G. Ghinea
G. Adem	Ezer Jo	2040	M. Pavlic
Lt. I. Trifu	Bruma II	2060	Komarnițky
Maior P. Petrovici	Pandur	2060	I. Crotenco
I. Bugulescu	Ideal	2080	Drăgotescu
Dr. Pantelimon	Cupidon	2080	Costandache
D-na Pica Marinescu	Pock	2080	E. Fischer

Pr. ZOPPOT — Handicap — 2000 metri
Pr. I 9000, Pr. II 2500, Pr. III 1400, Pr. IV 600 lei
Repriza I

D. Pavel	Valmaș	2000	A. Bota
G. Horvath	Guy Worthy	2020	G. Ghinea
Gh. Iordănescu	Flăcău	2020	F. Voronin
Dr. I. Pantelimon	Lama	2060	E. Fischer
D. V. Cristea	Diadia Lu i	2060	D. Dobrescu
D-na I. Gerbault-Krukovsky	Tais	2060	M. Pavlic
Dr. Pantelimon	Farsa	2080	Costandache
Grajd Biriuza	Pan Worthy	2100	P. Borisiac
Herghelia Rodica	Aluniș	2140	I. Szabo
V. Ivan	Igen	2160	G. Gram
N. Velluda	Bețiv	2160	I. Crotenco
N. Stănciulescu.	Dor de Ducă	2180	Slobozenco
D-na E. C. Agapescu	Ostaș	2200	N. Gaidaev

Pr. ZOPPOT — Handicap — 2000 metri
Pr. I 9000, Pr. II 2500, Pr. III 1400, Pr. IV 600 lei
Repriza II-a

D. Pavel	Mărțoaga	2000	Rădulescu
Iorgu Stroescu	Avanti III	2100	D. Dobrescu
Dr. I. Pantelimon.	Lancia	2140	Costandache
G. Adem.	Hollo	2180	M. Pavlic
N. Velluda	Brad	2200	I. Crotenco
D-ra M. Demetriade	Livada	2220	C-teodorescț
P. Lazăr	Sultana	2220	I. Zabelin
Herghelia Rodica	Mura	2220	I. Szabo
Hergh. Redea-Alexeni	Mura II	2240	T. Marcu
St. și C. Filipescu	Makrele	2240	Grünwald
Dr. Pantelimon	Elixir	2240	Costandache
G. Gavrilescu	Pinkerton	2260	Gavrilescu

Indicațiile noastre:

1. **Jessica — Natașa.**
2. **Accacia — Naum.**
3. **Halmei — Bravo Mă — Realist.**
4. **Don Alberto — Hop și eu.**
5. **Primrose — Oswalda — Brebenea.**
6. **Duda — Igor.**
7. **Columbus — Ialpug — Tara.**
8. **Jarvis — Pock — Ezer jo.**
9. **Pan Worthy — Lama — Bețiv.**
10. **Mura — Makrele — Pinerton.**

Hipism

In 191[illegible]6. RAIDUL LOCOT[illegible] TENENTULUI Hamalia

Lupte cu Arabii, Kurzii, Turcii și pustiurile
O splendidă cavalcadă de 1500 km.: Kaukaz—Bagdad

Cei ce cites[illegible] gini în fiecar[illegible] poate, că ince[illegible] alte subiecte [illegible] care sunt obic[illegible] luat îndrăzne[illegible] rece socotim [illegible] mai jos plină [illegible] rese.

Am avut oc[illegible] vorbă cu unu[illegible] trupei de caz[illegible] mente face ur[illegible] noastră. Acum[illegible] cei cari au u[illegible]

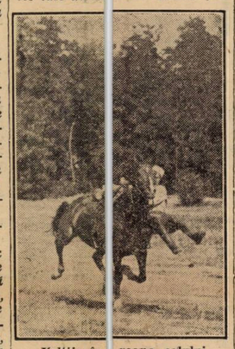

Voltije în goana calului

[illegible] azia să stăm de [illegible] l din conducătorii [illegible] aci care actual[illegible] a turneu prin țara [illegible] o săptămână — [illegible] mărit gazeta știu

[illegible] aceste două pa[illegible] e zi se vor mira, [illegible] rcăm să desbatem [illegible] decât acelea cu [illegible] inuiți. Dar ne-am [illegible] ala aceasta deoa[illegible] isprava povestită [illegible] de eroism și pito[illegible]

despre ce e v[illegible] orba, am scris un reportaj privi[illegible] tor la demonstra[illegible] școală a acestor [illegible] lăreți. Am scris [illegible] t mai simțit pen[illegible] era și emoția.

[illegible] și nu afirmăm ni[illegible] rin aceasta, e im[illegible] fii emoționat de [illegible] agerimea și de [illegible]

[illegible] atunci prin o oa[illegible] mentare — invo[illegible] reportagiului cu [illegible] . Imaginile nu [illegible] Ele ne-au apărut [illegible] le-am și dat.

[illegible] Pentru veri[illegible] Toma Necre[illegible] doar atâția — [illegible] a grupei de c[illegible] în scop de le[illegible] fliindcă sunte[illegible] ieși, în faptul [illegible] de acolo.

[illegible] Și acum [illegible] care și voit[illegible] trebuia, ur[illegible]

[illegible] după introducere[illegible] mai fungă decât[illegible] neață, povestirea [illegible] emoționantă, și plină de elemente baladice a locotenentului de escadron, cazac, Hamalia care împreună cu viteaza sa companie a traversat podișuri, sahare, s'a luptat cu triburi semi-sălbatice și însfârșit după săptămâni de herculeană încordare a ajuns la Bagdad.

Fapta sa — și nu trebuie să-i uităm pe vrednicii săi soldați — pare desprinsă dintr'o baladă eroică a lui Tennynson.

Se reeditau astfel splendidele cavalcade ale strămoșilor pe cai mici și iuți, cu fapte de o inimaginabilă îndrăzneală și cu o putere de rezistență covârșitoare.

Căci înainte de a trece la povestirea propriu-zisă a raidului, credem necesară o mică informare a cititorilor asupra acestei spartane educații.

Micul cazac când intra în școala primară — care era un surogat pe lângă adevărata educație equestră (dacă termenul e bun,) — se integra în mod automat într'o organizație care se ocupa cu instruirea lui. Avea ca șef un hatman iar după terminarea școlii primare până când — după expresia plină de pitoresc a interlocutorului meu i se albea barba — milita mereu în organizație. In fiece vară sau toamnă aveau loc pe întinsele stepe sau în sălbatecii munți, manevre. Ce e mai interesant e că fiecare așezare omenească, sat, comună, oraș avea o organizație proprie. Manevrele se disputau pe teme diferite și între armatele fiecărui sat, oraș sau județ. In felul acesta cazacul s'a obișnuit de mic și s'a experimentat apoi cu viața aspră a războinicilor.

Erau timpurile fericite când copitele cailor lor uneau apusul cu răsăritul Rusiei și când Taras-Bulba era o realitate și nu o legendă și subiect de baladă.

Așadar performanța locotenentului Hamalia cu escadronul său era, în ochii tuturor cazacilor, rezultanta eforturilor de veacuri ale educației ce o primiseră.

Era prin 1916...

Bătrânul continent era brăzdat de transee și mortierele ucigătoare incendiau zările.

Era războiu. Iată o pelnoză în mijocul căreia cazacii erau fericiți. Războiul lor mai păstra încă acea primitivă înfățișare cu armate care stau la 50 de metri una de alta și unde lăncile înlocuiau încă cu succes mitralierele.

Pe toate fronturile lupta era în toiu. Acul busolei războinice se zbătea furtunos și augurii nu prevesteau victoria aliaților. Era epoca panicei furibunde, a deslănțuirei de patimi ascunse aproape un veac.

Rusia mobilizase și ea. Cu șanse de izbândă chiar. In sud, turcii cu veleități de cuceritori tărâseră după ei triburile musulmane : kurzii, arabii și turcmanii.

Se iscaseră lupte fără motiv și dușmănii de secole răbufniseră.

Acum, tocmai acum, locotenentul Hamalia, azi colonel în armata engleză, pornește marele său raid. L-a pornit din ținutul Araks, Caucazia de Sud iar țința a fost Bagdad. Raidul era întreprins în semn de omagiu pentru intervenția Angliei acolo în ținuturile fără frontiere și cu pustiuri inspăimântătoare. Să nu credeți însă că drumul le-a fost neted. Aveau contra lor pe kurzi. Știți acei kurzi pe care Karl May i-a descris ca niște monumente de virtuțe și de noblețe. Apoi pe arabi și turcmanii. Toți feroci în sălbătecia lor. Dar cea mai grozavă pledică le-a fost pustiul... Nesfârșitul pustiu unde trombele de nisip amenințau să-i înăbușe și să-i acopere. Noaptea, în lagăr, cântau vechile lor cântece *„acolo unde valurile lui Araks fac sgomot, acolo în șir stau cazacii“.*

Apa o găseau în gropi săpate cu sâbiile, dar ce apă ! Cățiva cai și câțiva oameni și-au lăsat oasele să fie înălbite de soare.

Insfârșit au ajuns ! Locotenentul Hamalia se prezintă la autoritățile britanice din Bagdad. Se spune că acolo s'a întâlnit cu celebrul colonel Lawrence.

Englezii cu tot calmul care îl-a făcut cunoscuți au exclamat :

„Acesta nu e raid călare, ci un adevărat raid aviatic !“

Revoluția bolșevică a făcut apoi ca aceste admirabile exemplare de oameni să fie împrăștiați.

In orice caz performanța locotenentului Hamalia, azi colonel în armata „Majestății Sale“, merită o pagină de istorie.

O va avea sau nu ?

EUGEN VERZEA

O viață de poesie: călărie, dansuri și muzică

Monte și partanți probabili

FLOREASCA: Ziua XV-a, Duminică 4 Septembrie 1938

Pr. SEBEȘ — 1300 metri
Welter handicap — 18.000 lei
Repriza I

Weekend	66	0	
Marius	60	Hutuleac	
Amaranthe	57½	Cristea	
Marcella	55½	J. Gill	
Avanti	54½	0	
Neta	53	0	
Cin'te ține	52½	0	
Marmara	52½	Gosztonyi	
Don Basil	50½	A. Cucu	
Aghiuță	48	0	

Pr. SEBEȘ — 1300 metri
W.-Handicap — 18.000 lei
Repriza II-a

Loti	64½	0	
Jessica	62½	0	
Ștefania	62	A. Cucu	
Meșteru Man	61½	B. Toth	
Răzleț	58½	0	
Elvira	58	J. Gill	
Licurici	54	M. Mullot	
Silver Print	52½	G. Garner	
Titirez	47	Logofătu	
Nuța	45	Pârvulescu	

Pr. PERYZADE — 1600 metri
18.000 lei

Amaranthe	56½	0	
Afurisit	62	0	
Baba Novak	58	0	
Weekend	60½	Oprescu	
Glorietta	56½	Gill J.	
Nolcică	56	0	
Goldan	58	0	

Pr. SETAUKET — 1200 metri
25.000 lei

P'tit Noir	57	Thiess	
Molda	51½	0	
Opinka	55½	Iosza	
Cocotte	60½	0	
Conița II	55½	A. Cucu	
Ciocârlan	59	G. Enescu	
Golanca	51½	0	
Caliacra	51½	Vincent	
Harar	57	0	

Pr. LENUȚA — 1800 metri
35.000 lei

Rubin	62	J. Gill	
Menelik	57	R. Cristea	
Tres Pratique	57	Ilinca	
Carthago	59	0	
Goldan	57	0	

Pr. SOVATA — 1400 metri
Handicap — 20.000 lei

Weekend	68	0	
Amaranthe	59	0	
Neta	54½	J. Gill	
Carmen	54	A. Cucu	
Marmara	54	0	
Don Alberto	51½	?	
Aghiuță	50	Iosza	
Boshko	47½	Hutuleac	
Elvira	44	0	
Cărăbuș	40	0	

Pr. ZAZA — handicap
1600 metri — 18.000 lei

Boer	1600	0	
Leona	1600	C-dache	
Jeles II	1600	Drăgotescu	
Ciclon	1600	0	
Rugina	1620	0	
Friedericke	1620	I. Szabo	
King Worthy	1620	0	
Pacahantos	1620	Crotenco	
Sorvaneț	1620	0	
Duda	1620	0	
Kamaa	1620	Grünwald	
Isabela	1620	0	
Petrus	1620	Borisiac	
Guard. Girl	1640	?	
Dora Stroeva	1660	N. Terehov	
V. Tiganilor	1660	0	
Hercegnö	1660	E. Fischer	
Talaz	1660	Dumitrescu	
Torent	1660	G. Crainic	
Catinca	1660	G. Ghinea	
Blondella	1680	0	
Edith	1680	0	

Pr. MARIA FRANC — Grupă
1600 metri — 48.000 lei

Florita	1600	Drăgotescu	
L. Orphan	1600	Cerkasoff	
Belșug	1600	I. Szabo	
Ezer jo	1600	M. Pavlic	
Petrus	1600	0	
W. Josedale	1600	I. Matak	
Tutun	1600	Dobrescu	
J. Margot	1600	Grünwald	
Ghid	1600	A-sky	
Iubita	1600	Slobozenco	
Vântișor	1600	0	

Pr. ZSOFI — Record
1600 metri — 24.000 lei

Rosalinde	1600	C-dache	
Theodora	1600	Bordei	
Kundry	1600	0	
Jade	1600	0	
Citr. Gordon	1620	N. Cercasoff	
Roland D.	1640	Grünwald	
Voraus	1660	D. Dobrescu	
Amilkar	1660	E. Fischer	
Gondolat II	1660	N. Gaidaev	
Haron	1660	Andreyewsky	

INSCRIERI

Floreasca : Miercuri 7 Septembrie 1938

Pr. ZAPPOROJET — Grupa E
15.000 lei — 2100 metri

2100 Kamaa, Benitto H. P., Talaz, Pleava, Bruma II, Centaur, Ciclop, Pacahantos, Isabella, Catinca, Curier, Jarvis, Ezer jo.

Pr. ZALAU — Condiție
19.500 lei — 2200 metri

2220 Pacahantos. Rugina, Olenca

2240 Lord Petaur., Pock, Colina, Vivat, Edith, Brebenea, Anny Worthy, Primrose

2260 Margaret T., Kanada, Victor, Gruia, Cupidon, Lucifer II, Katy Caid, Blondella

2280 Nation, Gretelbub, Pai, Kundri

2300 Naplopo, Voraus, Havana, Pandur, Champion

2320 Trixie

2340 Joppa Han, Roland D.

Pr. ZLATINA — Condiție
16.500 lei — 2000 metri

2020 Spic, Pan Worthy, Brad, Mister, Sultan II

2040 Handicap, Zgomot, Gen. Worthy, Mura II, Aventurier

2060 Tava, Duda, Sorvaneț, Lăcrămioara, Olenca, Sonora

2080 Legionar, Curier

2120 Centaur

2200 Pandur

Pr. ZORLENI — Condiție
16.500 lei — 1500 metri

1500 Habara, Crai, Dacsa

1520 Diadia Lui, Arvuna, Sorona, Depș, Miryam, Harry Boy, Tais, Primăvara, Cavaler

1540 Candriu, Furor, Va-ta, Alunis, Dor de Ducă, Geisha, Bețiv

1560 Florita, Mohor, Oborean, Dâmb, Peter Gord.

1580 Natașa, Poenița, Ghimp, Adda Worthy

1600 Glonț, Petruș

Pr. ZLATITA — Performanță
16.500 lei — 1400 metri

1400 Tara, Suveran, Eol, Musculița, Cilly Hanov., Bănuța

1440 Răsura, Brenn

1460 Ialpug

1480 Floare

1500 Columbus

1520 Grozava

1560 Draga Mea

Pr. ZEREND — Performanță
13.500 lei — 1600 metri

1600 Avanti III, Geisha, Dâmb, Sorana, Bețiv, Primăvara, Tais, Peter Gord.

1620 Mister, Lancia Hollo

1640 Makrelle, Mura, Mohor.Igen Handicap, Sultana, Brad, Guy Wort., Ostaș, Mura II

1660 Bravo, Pinkerton, Tava, Poenița, Zalud, Olenca, Glonț, Elixir, Busuioc, Pikaver, Sultan II, Livada, Peter Worthy

-680 Wins, Josedale, Dorka, Kamaa, Boer, Jeles II, Duda, Bunel, Petruș, Legionar, Lăcrămioara, King Worthy, Adda Worth, Vântișor, Sonora

Pr. ZURICH — Record
21.00 lei — 2000 metri

2000 Pock, Ideal ,Colina, Belșug, Cupidon, Pacahantos, Brebenea, Giuditta

2020 Nation, Valențio, Gruia, Edith, Blondella

2040 Trixie, Havana, Prokator, Pai, Kundri, Sam Worthy, Katy Caid, Anny Worthy

2060 Joppa Han., Kanada, Naplopo

2100 Voraus

2120 Roland D., Gondolat II, Harron

Pr. ZIVATAR — H'cap limitat
21.000 lei — 1600 metri

1600 Talaz, Hercegno, Peceora, Pacahantos, Guard Girl, Curier, Catinca, Oswalda, Voev. Tiganilor, Centaur

1620 Ideal, Torent, Pandur, Brebenea, Dorita Mea, Venezia, Naverno, Dora Stroeva, Rosalinde, Fama

1640 Pock, Vivat, Prokator, Edith, Amsel, Anna Worthy, Theodora, Blondella, Bonzo

1660 Havana, Jade, Naplopo, Valențio, Sam Worthy, Lucifer II, Champion, Kundri

1680 Gretelbub, Oszlany, Quaramba, Margaret T.

1700 Citr. Gordon, Voraus

1720 Roland D., Opanka

Pr. ZIMNICEA — Handicap

2000 Farsa, Guy Worthy

2080 Mura, Zgomot, Livada

2100 Sultan II, Mura, Igor, Elixir, Makrele

2120 Pinkerton, Aventurier, Ad. Worthy, Dâmbovița, Pikaver, Peter Worthy, Jeles II, Zalud, Dorka, Rugina, Ciclon

2160 Bunel, Petruș, Pacahantos, Isabella, Kamaa, Gudardian Girl

2180 Benitto H. P., Catinca, Ezer jo

2200 Pleava

INFORMAȚIUNI

● **ALERGĂRILE de astăzi de la Floreasca, încep la ora 14.30 precis.**

● *La secretariatul S. N. I. C.-ului se fac astăzi retrageri pentru alergările de Miercuri 7 Septembrie crt.*

● HALMEI fostul pensionar al regretatului Gr. Filipescu va concura pe numele și sub culorile lui G. Garner.

● *LISTA montelor și partanților probabili pentru reuniunea de Duminică este susceptibilă de mari trasformări întrucât antrenorii vor lua hotărîri definitive deabia astăzi după disputarea alergărilor.*

● *DIN cauza marelui număr de partanți în premiul Zappot — ultima alergare după programul zilei de astăzi — a necesitat împărțirea în două reprize.*

● Demonstrațiile grupului de cazaci călăreți din Kuban, au loc zilnic între orele 17,30 și 18.30 pe Velodromul Primăriei Sect. I. Galben, de pe șos. Ștefan cel Mare.

● **ERI dimineață la Băneasa, după efectuarea unui galop, Carthago aparținând d-lui S. Schwartz schiopa. Accidentul apare lipsit de gravitate. Va necesita totuși o întrerupere din lucru de câteva zile.**

● **D-nii mareșal Ilasievici și înginer I. Matak, întorcându-se din Germania, s'au oprit la Brașov să asiste la desfășurarea marelui concurs hipic care se desfășoară în orașul de la poalele Tâmpei.**

Nici cu această ocazie, nu se desmint marea pasiune de cal a d-nilor mareșal Ilasievici și ing. I. Matak.

D-l ing. I. Matak va reveni astăzi în București și va asista la reuniunea de după amiază, dela Floreasca.

● **ASTAZI la Floreasca, pariul Austriac nu va funcționa.**

CICLISM

Giordani, Tudose și Țapu în fruntea unui numeros lot de participanți în cursele de mâine

Mâine la Belu se reîncepe activitatea pe pistă.

Prima reuniune de acest soi din sezonul care nu mai are mult de trăit.

Asupra acestui eveniment am scris în repetate rânduri, subliniind că este așteptat cu viu interes de spectatorii dornici să revadă, după o carantină de aproape un an, curse de iuțeală, — pe velodrom, atât de gustate.

Mai spuneam printre altele, — astăzi repetăm că această inițiativă, a refacerii pistei, inițiativă în fond lăudabilă, putea să-și găsească realizarea mai din timp, de pe primăvară spre exemplu.

Dar... trecem peste toate acestea și optimiști, așteptăm prima reuniune pe pistă spre a constata „priza" pe care a avut-o acest eveniment în rândurile publicului.

ALERGĂRILE

Programul zilei comportă următoarele alergări:

10 tururi

Cursa deschisă tuturor începătorilor.

Eliminare

Cursă deschisă alergătorilor din cat. III.

20 tururi cursă americană

Cursă deschisă alergătorilor din cat. I și II.

10 tururi urmărire

Intre alergătorii din cat. și II.

ORA INCEPERII

Regia zilei anunță că gongul de începere va suna fix la ora ... dim., băeții bine înțeles trebuind să fie prezenți pe pistă încă dela ora 8, pentru îndeplinirea obișnuitelor formalități preliminare.

CATEGORIA I și II

1. Giordani Carlo (Ind).
2. Hapciuc Gh. (C. F. R.)
3 Dinu Ștefan (A.S.PI.M.).
4. Cristea Ion (V.C.K.).
5. Țapu N. Ion (Metrop.).
6. Tudose C. (Pr. Nic.).
7. Beckman Ion (A.-Mr.)
8. Steinhadt Mihail (A.S. P.I.M.).
9. Mazilu Nicolae (A.S.P. I.M.).
10. Băduliteanu Victor (A.-M.).
11. Ardeleanu Gh. (A. C. S. A.).
12. Pantazescu Dinu (Metr).
13. Teodorescu Cristache (Pr. Nic.).

CATEGORIA II și INCEPĂTORI

1. Gârlan Radu (A. S. P. I. M.).
2. Tălmaciu Dum. (Aq.Mr.).
3. Beer Carol (V. C. R.).
4. Ionescu Gheorghe Aq.-Mar.)
5. Boroneată Gh (Aq.-Mar.).
6. Mihăilescu Vasile (Aq.-Mar.).
7. Georgescu Grigore (Aq.-Mar.).
8. Sava Tudor (A.C.S.A.).
9. Anghel Nicolae (C.F.R.).
10. Pustai Ion A.S.P.I.M.).
11. Gârlan Radu (A. S. P. I. M.).
12. Tănase Nicolau (A. C. S. A.)
13. [illegible] Victor (A.C.S.A.).
14. Sakazian K. (A.C.S.A.).
15. Dumitru Nicolae (A. C. S. A.).
16. Dina Ghh. (Pr. Nic.).
17. Gionea Const. (V.C.R.).
18. Hanis Ion (V.C.R.).
19. Moekesch Gustav (V. C. R.).
20. Gnat Petre (V.C.R.).
21. Ionescu Virgil (A. S. P. I. M.).
22. Cotroceanu Ion (V.C.R.).
23. Ignatovici Dum. V.C.R.).
24. Crăciunescu Gh. (Pr. Nic.).
25. Dumitru Const. (Pr. Nic.).
26. Ștefănescu N. (Pr. Nic.).
27. Petrescu C. (Pr. Nic.).

UN LOT SELECT

Din numele înșirate mai sus se poate constata că e un lot select în cursele de mâine în frunte cu Țapu, Giordani și Tudose, — fapt care anticipează o luptă din cele mai interesante.

C. TUDOSE

Asupra șanselor vom vorbi în numărul de mâine.

„Cartea de aur" a campionatelor mondiale

Cursa de fond: amatori și profesioniști

Astăzi se va desfășura la Valkenburg (Olanda), campionatul mondial de fond, la categoria amatori, iar mâine fondiștii profesioniști, disputându-se întâie tatea, vor încheia programul festivităților de Sâmbăta trecută.

In tabelele acestea care-i mai mult niște înșiruiri de date și cifre rigide, băeții noștri vor găsi documente de voință și comportare de deplină sportivitate, căci, este știut, cifrele, rigide la prima vedere, au o armonie a lor, care spune multe.

CAMPIONATUL MONDIAL DE FOND AMATORI

1922. Liverpool *), 161 km., 5 ore 5 m. 27 s., media: 31 km. 025 m., 1. Marsh (Anglia), 2. Berkill. 3 Davey. 4. Skold.

1923. Zurich, 160 km., 5 ore 2 m., 25 s., media: 31 km 955 m. 1. L. Ferario (Italia). 2. Eichenbeger. 3 Antenen. 4. Magnoti.

1924. Paris, 180 km., 5 ore 30' 34 s., media 32 km. 068 m. 1. Leducq (Franța), 2. Lehner. 3. Blanchonnet. 4. Ferrario.

1925. Amsterdam 188 km., 5 ore 34 m 9 m., media: 33 km. 757 m.. 1. Hoevenaers (Belgia). 2. Bochre. 3. Van den Bergh. 4. Vanden Aart.

1926. Torino 183 km. 5 ore 27 m., media: 30 km. 750 m., 1. Dayen (Franța). 2. Merviel. 3. Polano. 4. Bohrer.

1927. Adenau 184 km., 6 ore 49 m. 20 s., media: 26 km. 970 m.. 1. Aerts (Belgia). 2. Wolcke. 3. Orecchia. 4. Bohlin.

1928 Budapesta 200 km., 6 ore 56 m. 8 s., media: 26 km. 670 m. 1. Grandi (Italia). 2. Mara. 3. Aerts 4 Vida

1929 Zurich 200 km., 7 ore 20 m. 36 s., media: 27 km. 235 m. 1. Bertolazzi (Italia). 2. Bertoni. 3. Brossy. 4. Ruegg.

1930. Liege 194 km., 7 ore 5 m., media: 27 km. 440 m. 1. Martano (Italia). 2. Gestri. 3 Risch. 4 Legraeve.

1931 Copenhaga 172 km., 4 ore 50 m 53 s., media: 35 km. 478 m. 1. Hansen (Danemarca). 2 Olmo. 3 Nielsen. 4. Britz

1932. Roma 137 km., 4 ore, 32 m.. 48 s., media: 30 km 219 m. 1. Mariano (Italia). 2 Egli. 3. Choeque 4. Macchi.

1933 Montlhery 125 km 3 ore 21 m. 48 s.. media: 37 km. 165 m. 1 Egli (Elveția)., 2. Stettler. 3. Lowagie 4. Schneide

1934. Lipsca 112 km. 800 m., 2 ore 43 m. 3 s. media: 41 km. 506 m. 1. Pellenaers (Olanda). 2. Deforge. 3. André. 4. Holland.

1935. Floreffa 162 km. 4 ore 37 m. 16 s., media: 35 km. 056 m. 1. Mancini Italia). 2. Charpentier. 3. Grundhall. 4 W. Buchwalder.

1936. Berna 145 km. 3 ore 58 m. 1 s., media: 36 km. 700 m. 1. E. Buchwalder (Elveția). 2. Weber. 3. Favalli. 4. G. Lapedie.

1937. Copenhaga 204 km., 5 ore 42 m. 20 s., media: 35 km. 139 m. 1. Leoni (Italia). 2. Sorensen. 3. Scheller. 4. Bisio

1938. Valkenburg ?....

In 17 ani Italia a obținut 7 victorii, Elveția 3, Franța și Belgia câte 2, iar Danemarca, Olanda și Suedia câte 1.

CAMPIONATUL MONDIAL DE FOND-PROFESIONIȘTI

1927. Adenau 184 km., 6 ore 37 min. 29 sec., media: 27 km. 7775 m. 1. Binda (Italia). 2. Girardengo. 3. Piemontesi. 4. Belloni

1928. Budapesta 200 km., 6 ore, 20 m. 10 s., media: 29 km. 210 m. 1. Ronsse (Belgia). 2. Nebe. 3. Walke B. 4. Dewaers.

1929. Zurich 200 km., 6 ore 48 m. 5 s., media: 29 km. 402 m. 1. Ronsse (Belgia). 2. Frantz. 3. Binda. 4. Dewaers.

1930. Liege 210 km., 7 ore 30 m. 45 s., media: 27 km. 953 m. 1. Binda (Italia). 2. Guerra. 3. Ronsse. 4. Stoepe.

1931. Copenhaga *) 172 km., 4 ore, 53 m. 43 s., media: 35 km. 136 m. 1. Guera (Italia). 2. Le Drogo. 3. Buchi Alb. 4. Battesini.

1932, Roma, 206 km., 7 ore 1 m. 28 s., media: 29 km. 340 m. 1. Binda (Italia). 2. Bertoni. 3. Frantz. 4 Montero.

1933. Montlhery, 250 km., 7 ore, 8 m., 58 s., media: 34 km. 976. 1. Speicher (Franța). 2. A. Magne. 3. Valentyn. 4. Haemerlynck

1934. Lipsa, 225 km. 600 m., 5 ore 56 m., 15 sec., media: 37 km. 994 m., 1. Kaers (Belgia). 2 Guerra, 3. Danneeels. 4 Huscke

1935. FloreFFa, 216 km., 6 ore 5 m., 19 s., media: 35 km. 460 m., 1. Aaerts (Belgia). 2. Montero, 3. anneels 4. Bini

1936. Berna, 218 km. 400 m., 5 ore 53 m. 32 sec. media: 37 km. 065 m., 1. A. Magne (Franța) 2. Bini, 3. Miderkamp. 4 Egli.

1937. Copenhaga, 297 km 500 m., 7 ore, 59 m. 48 sec., media: 37 km. 203 m. 1. Meulemberg (Belgia). 2. Kijewsky. 3. Egli. 4. Majerus.

1938 Valkenbur ?....

*) Proba s'a desfășurat contra cronometrului, cu plecări individuale.

Germanul Metz

este noul campion mondial ciclist la semi-fond

100 km. cu antrenori mecanici

Spectaculoasa probă a cursei de semi-fond pe 100 km. (cu antrenament mecanic) s'a desfășurat în nocturnă. A fost o luptă din cele mai palpitante care a fost câștigată de Metz, învingător moral, însă, fiind considerat Severgnini.

Iată clasamentul:

1. Erich Metze (Germania) 1 oră 25 min. 55.3 secunde; 2. Lohmann (Germania; 3. Severgnini (Italia); 4. Wals (Olanda); 5. Paillard (Franța).

SPORTURI PE APĂ

Nocturna clubului Viforul Dacia

Astăseară la orele 21 va avea loc la strandul Bragadiru o reuniune nautică organizată de clubul Viforul Dacia în cadrul căreia se va disputa cupa donată de d. Petre Angelescu preș. Ligei Muntenia sub denumirea „Cupa Muntenia" și va fi câștigată de clubul care va întruni cele mai multe puncte, 5 ori consecutiv, s'au 7 alternativ.

Se vor mai distribui plachete aurite la primii trei clasați din fiecare probă donate tot de d. Petre Angelescu.

Vor lua parte toate cluburile din regiunea Muntenia.

PROGRAMUL PROBELOR

100 m. liber doamne.
100 m. brasse domni.
50 m. liber juniori.
100 m. brasse doamne.
100 m. spate domni.
100 m. spate doamne.
100 m. liber domni
4×50 m. liber domni.

Vor urma apoi matchuri de polo pe apă și sărituri de pe trambulină, executate de campionul național Alex. Lascu.

Concursurile de azi dela strandul obor

Cochetul strand din fața gării de Est găzduește astăzi după amiază mari demonstrațiuni de înnot salvare, sărituri, etc. date de școala de înnot pentru copii a asociației polisportive Stadiul Român, condusă de d. Florin Brătan.

Cursele de înnot pentru copii de 8—14 ani precum și demonstrația cu întreg grupul de copii, circa 50, va constitui un spectacol de mare atracție.

Prima parte a programului va cuprinde probele de copii și juniori contând pentru campionatele clubului.

PROBELE

50 m brasse copii, 8—14 ani.
50 m. liber copii, 8—14 ani.
50 m spate copii 8—14 ani.
100 m. brasse juniori
100 m. spate juniori
100 m. liber juniori
50 m. spate fete
100 m. brasse fete
3 × 50 m. mixt stafete: fete, copii, juniori.

A doua parte a programului, cuprinde partea demonstrativă.

Ca deschidere se va executa cu tot efectivul școalei, inițiatele regale și o foarte reușită mișcare de ansamblu, care va constitui o mare surpriză pentru asistență.

Se va continua apoi cu mișcările premergătoare înnotului pe uscat, executarea în apă, înnot demonstrativ (brasse spate, crawl), salvare dela înnec, scoaterea la mal, prim ajutor și sărituri de pe trambulină.

La terminarea concursurilor, se vor distribui absolvenților școalei diplome, iar celor mai merituoși plachete și diferite premii de încurajare.

Programul va începe la ora 15.

SPECTACOLE

SCALA: „Alarmă în India", cu Sabu-Raymond Massey, jurnal Paramount.
ARO: „Mi-am regăsit iubirea", cu Henry Fonda, Joan Bennette și matchul de box Louis—Schmeling pentru campionatul mondial.
CAPITOL: Frații Fritz șomeuri.
CARLTON: Mireasa Fugară, cu Ann. Sothevn și Gene Raymond. Jurnal nou Fox.
REGAL: „Primejdia" cu John Bardymore, Louise Campmell, jurnal Paramount.
ELYSE (Plafonul deschis): Reluare
ROXY: Arsene Lupin.
TRIANON: Eva și jurnal Paramont.
FEMINA (plafonul descoperit): Veninul și completare.
ILEANA: Beșivul și Spovedania.
ODEON: Petru cel Mare și Dama de pică
PARIS: Părinții de azi și O crimă fără importanță
TOMIS: Un cântec pentru tine și Țara fără lege.
VENUS: Pensionul Tarinei. Casa strigoilor și Funeraliile M S. Regina Maria.
VOLGA: Valea blestemată și Surâsul seducător.
REX: Maman Colibri și Fără zestre
MARCONI: Alibiul D-rului Tindal și Spectrul scaunului electric
CITY (Bul. Carol 21): Sclavii Onoarei și Spovedania
DACIA: O anumită femeie și Un băiat timid
RAHOVA: O lacrimă ascunsă și Demonii mărilor
AIDA: Greșeli ce nu pot fi iertate și Sing-Sing.
LIA: O noapte în Shanghay și Domnița din Câmpina.
MARNA (Griviței 80): Alibiul și In slujba inamicului
MODEL: Steaua Norocului și Pirații
CORSO: Băeți în uniformă. Jurnal și completare
SPLENDID: Aur și femei și Pensiunea artiștelor.

Campionatele mondiale de tir

MANOLE STROICI

s'a acoperit de glorie la Luhacovice

Trăgătorul român se clasează între primii patru specialişti din lume. Cu mai mult noroc ar fi putut câştiga titlul suprem. Campionul Europei şi cel al lumii, învinşi de compatriotul nostru

Strassburger (x) campionul lumii la tragere la talere, alături de d. Manolt Stroici (xx)

Localitatea Luhacovice din Cehoslovacia a fost teatrul unei impresionante competiţiuni de tir.

Intre 24 şi 29 August s'au disputat acolo în organizarea Federaţiei cehe de specialitate, care a încredinţat greaua misiune de regisor, d-lui Gustav Maugoaux, campionatele de tir la talere, ale Cehoslovaciei, Europei şi mondiale.

Cu excepţia Germaniei a cărei abţinere este justificată, au fost reprezentate la aceste importante competiţiuni, toate ţările europene cari practică acest sport.

Au fost prezenţi la datorie cei mai mari maeştri ai tirului, Franţa, Ungaria şi Polonia fiind ţările cari au trimis pe teren, cele mai numeroase loturi.

CAMARADERIE DEPLINA

Campionatele s'au desfăşurat într'o atmosferă de caldă camaraderie şi desăvârşită echitate sportivă, făcându-se astfel dovada că, într'o competiţiune în care noţiunea de sport primează, succesul cel mai deplin este mai dinainte asigurat.

CEL MAI FRUMOS TEREN DE TIR

Aceste competiţiuni, în cari România a fost strălucit reprezentată prin cel mai proeminent trăgător al nostru reputatul Manole Stroici, fost campion balcanic, de trei ori învingător în campionatul internaţional al Ungariei şi câştigător al „Marelui Handicap dela Paris", s'au desfăşurat pe cel mai frumos şi mai bine utilat teren din Europa.

Organizarea a fost ireproşabilă şi d-nii Szereny, preşedintele clubului local şi Maugoaux, organizatorul şi conducătorul technic al acestor campionate, şi-au atras calde felicitări şi unanimă recunoştinţă din partea celor prezenţi, în frunte cu d. Ducroq, preşedintele Federaţiei internaţionale de specialitate.

Din nefericire o ploaie necontenită a influenţat asupra rezultatelor.

HOCKE ESTE CAMPION AL CEHOSLOVACIEI

Campionatul de tir la talere al Cehoslovaciei a fost câştigat de băştinaşul Hocke, foarte mult favorizat de climă şi de faptul că cunoştea la perfecţie, terenul.

Titlul european a revenit lui Cavroy, compionul Franţei, căruia împrejurările i-au fost cum nu se poate mai favorabile. Drept este însă că, francezul contează printre vedetele tirului.

...ŞI SHASSBURGER AL LUMII

In fine, cel mai invidiat titlu a revenit lui Shassburger care s'a prezentat din ce în ce mai bine. In campionatul Cehoslovaciei s'a comportat mai slab ca în cel al Europei, pentru a sfârşi prin a difuza cea mai bună formă în campionatul mondial pe care şi l-a însuşit.

CLASAMENTUL PE ECHIPE

Pe echipe, Cehoslvacia a câştigat campionatul Europei şi Polonia pe cel mondial.

Au fost două competiţiuni extrem de grele astfel că o echipă puternică, aşa cum e aceia a Ungariei, nu s'a putut clasa decât a patra.

PERFORMANŢELE COMPATRIOTULUI NOSTRU

In toate cele trei competiţiuni compatriotul nostru Manole Stroici s'a clasat în primele rânduri, câştigând trei superbe trofee şi ocupând în clasamentul general al competiţiunilor, locul al patrulea.

Succesele repurtate de reprezentantul nostru în concursurile dela Luhacovice îl situează în primele rânduri ale trăgătorilor din lumea întreagă.

In campionatul Cehoslovaciei, Manole Stroici a terminat înaintea lui Shassburger, noul campion al lumii, iar în campionatul mondial a întrecut pe francezul Cavroy care, în ajun câştigase campionatele Europei.

Manole Stroici şi lt. Budiş teanu în vizită la Universul Sport, alături de redactorul nostru.

Se pare că ploaia care a durat în tot timpul concursurilor a însemnat un sever handicap pentru reprezentantul nostru care, pe deasupra, s'a prezentat cu un sumar antrenament.

Intr'adevăr, pe când Manole Stroici a tras, pentru pregătire, numai 150 cartuşe, ungurii au prăpădit 50.000 cartuşe iar polonezii au început antrenamentul, în primele zile ale lui Martie, pe spezele exclusive ale statului şi sub conducerea unui technician consacrat.

CATEVA DECLARAŢII

Cu prilejul vizitei pe care ne-a făcut-o eri la redacţie, Manole Stroici ne-a spus:

„Un campionat se câştigă cu noroc şi bună dispoziţie.

„Zeiţa Fortuna nu a fost prea generoasă de data aceasta, iar buna dispoziţie mi-a fost alterată chiar pe terenul de tir, în ajunul competiţiunilor, de către Federaţia noastră de specialitate".

Interesându-ne de proectele viitoare, Manole Stroici a completat:

„La Balcaniadă nu voi trage şi poate că nu voi mai trage niciodată".

r. e. d.

Cupele câştigate de Manole Stroici în concursurile dela Lohacovice

Concursul naţional de tennis dela Oradea

Oradea 1. — In zilele, de 27, 28, 29 August, s'au disputat în localitate concursurile naţionale de tennis a clubului Macabi la care îşi anunţaseră participarea mai mulţi jucători din Bucureşti ca Schmidt, Caralulis, Bădin Reti, etc., dar nu s'a prezentat, decât jucătorul dobertyst Réti.

Rezultatele obţinute sunt următoarele:

Ungar (Timişoara) bate în finală pe **Ovici** (Tg. Mureş) câştigând campionatul Oradiei. Rezultatul 5—7, 6:0, 6:4.

La simplu doamne finala urmează să se dispute între d-na Popper şi d-na Liska, care nu s'a putut disputa din cauza întunerecului.

DUBLU MIXT FINALA

Réti, Grünwald, Steiner, Goldştein 6:0, 6:2 6:0.

Bucureşteanul Reti a jucat excelent, impresionând spectatorii.

DUBLU MIXT FINALA

D-na Popper-Réti, Rado, Rado 6:4, 6:3.

JUNIORI FINALA

Fröhlich b.—Gaspar 8:6, 6:3.

ATLETISM

Azi la Paris încep campionatele europene

Participă 363 atleţi din 26 de ţări
Eilhardt concurează azi. Şansele concurenţilor

Azi după amiază la ora 16.45 (ora noastră) încep probele primei zile a campionatelor europene.

Cea mai magnifică întâlnire a bătrânului continent, trăeşte azi cea de a doua ediţie a sa şi numărul extrem de mare de concurenţi cari vin aci să-şi măsoare forţele din 26 de ţări marchează îndeajuns importanţa, dar mai ales seriozitatea cu care sunt privite de elita atletismului european aceste campionate.

Prima ediţie a lor, desfăşurată la Torino, soldate cu un succes nu prea strălucit, capătă de data aceasta caracteristica unei mari sărbători sportive amatoare.

Federaţia franceză, regisoarea de anul acesta a campionatelor, a fost prima care a înţeles acest lucru, şi n'a precupeţit nimic pentru a prezenta Europei un spectacol sportiv de atletism asemănător aevea cu Olympiada dela Berlin.

Intr'adevăr, „Le stade Colombes" va trăi azi mari clipe de sărbătoare, neîntâlnite dela Olympiada din 1924.

Cele 26 de state participante vor lupta cu dârzenie pentru primatul lor în Europa.

Spiritul sportiv va trebui să dăinuească pe deasupra micilor hărţueli politice.

363 DE ATLEŢI ŞI-AU ANUNŢAT PARTICIPAREA

Cel de al doilea campionat european, prin numărul impresionant de mare de concurenţi, întrece tot ce poate creea imaginaţia.

Nu mai puţin decât 363 atleţi sosiţi la Paris, vor participa la această reuniune.

Toate statele europene au ţinut să fie reprezentate de tot ce au mai select în materie de atletism. Lipseşte doar U.R.S.S. care, nefiind afiliată la federaţia internaţională, nu poate participa.

Iată numele celor 26 de naţiuni participante: Albania, Germania, Belgia, Bulgaria, Danemarca, Irlanda, Estonia, Finlanda, Marea Britanie, Grecia, Ungaria, Italia, Letonia, Lichtenstein, Luxemburg, Norvegia, Olanda, Polonia, Portugalia, România, Suedia, Elveţia, Cehoslovacia, Turcia, Jugoslavia şi Franţa.

23 DE PROBE, 23 DE CAMPIONI

Cei 363 de atleţi vor concura la 23 de probe, dând după cele trei zile 23 de campioni europeni. Cine vor fi oare?

CAMPIONII DELA TORINO

La primul campionat european primatul probelor l-au avut:

100 m. Berger (Ol.) 10 s. 6/10.

200 m. Berger (Ol.) 21 s. 5/10.

400 m. Metzner (Germ.) 47 s. 9/10.

800 m. Szabo (Ung.) 1 m. 52 s.

1500 m. Beccali (It.).

5.000 m. Rochard (Fr.) 14 m. 36 s. 8/10.

10.000 m. Salaminen (Fin.) 31 m. 02 s. 6/10.

110 m. garduri Kovacs (Ung.) 14 s. 8/10.

400 m. garduri, Scheele (Germ.) 53 s. 2/10.

Lungime Leilchum (Germ.) 7 m. 45.

Înălţime: Kotkas (Fin.) 2 m. 0.

Prăjină: Wegener (Germ.) 4 m.

Triplu salt: Peeters (Ol.) 14 m. 89.

Greutate: Wiiding (Est.) 15 m. 19.

Disc: Andersson (Suedia) 50 m. 38.

Suliţă: Jarvinen (Fin.) 76 m. 66.

Ciocan: Parhola (Finl.) 50 m. 34.

Stafeta 4x100 m.: Germania (Schein, Gillmeister, Hornberger, Borchmeyer), 41 s.

Stafetă 4x400 m.: Germania (Hamann, Scheele, Voigt, Metzner) 3 m. 14 s. 1/10.

Decathlon: Sievert (Germ.) 7.085 puncte.

Marathon: Toivonen (Fin.) 2 ore 52 m. 29 s.

50 km. marş: Dalinsch (Letonia) 4 ore 49 s. 52 s.

CE SE DISPUTA AZI

Prima zi a campionatelor va începe cu cursa de 100 m. serii.

Cea de a doua probă va fi săritura cu prăjina la care va concura şi reprezentantul nostru Eilhardt Carol.

Misiunea tânărului nostru va fi extrem de dificilă dat fiind valoarea indiscutabilă a partenerilor săi.

Astfel din cei 17 concurenţi la săritura cu prăjina, cinci din ei sar peste 4 m., în fruntea lor fiind polonezul Schneider cu 4 m. 10. Apoi sunt patru concurenţi ce sar 4 m., restul de opt sărind între 3 m. 69 (Peteghem-Belgia şi 3 m. 90 Zfusska-Polonia).

Evident, ca Eilchardt este extrem de handicapat şi de faptul că a sosit doar cu o zi înainte de concurs. Oricum, după cum a declarat chiar el ziarului nostru, nu speră să facă figură de campion, ci va avea ocazia să înveţe ceva de acolo.

Noi suntem mai optimişti, îl ştim ambiţiunea cu care luptă şi stofa de săritor din el şi ne aşteptăm la un rezultat care să flateze mândria noastră naţională. Noi îi acordăm toată încrederea.

Despre cursele de 400 m. şi 800 serii şi semifinale, nu avem prea mult de insistat.

Finalele vor constitui marea atracţiune a acestor probe, despre cari vom vorbi la timp.

Singura finală de azi, este la 100 m. unde toate atou-urile sunt de partea olandezului Osendarp.

Ultimele lui comportări, mai ales timpul de 10 s. 3, record olandez şi european, îl situează ca mare favorit al probei.

Pentru locurile următoare vedem o luptă între suedezul Sjovall, Hornberg (Germ.), Kersch (Germ.) şi italianul Mariani.

Aruncarea suliţei este proba finladezilor.

Duelul se va da între Nikkanen, recent recordman mondial şi Jarvinen, fost recordman până acum o săptămână. Lupta însă va fi în familie şi-i fără emoţii.

Săritura în lungime aparţine germanilor prin Leichum, câştigătorul din 1934.

Ca adversar, dintre cei mai periculoşi, întrevedem pe azzurr-ul Maffei, noul recordman al Italiei.

Dar nu trebuie trecut cu vederea bătrânul Long deţinătorul de mai mulţi ani al recordului european, până la apariţia lui Leichum.

Iată acum programul primei zile:

CEREMONIA DE DESCHIDERE

100 m. serii.
Săritura cu prăjina.
400 m. serii.
800 m. serij.
Aruncarea suliţei.
100 m. jum. finală.
400 m. serii.
Săritură în lungime.
100 m. finală.
400 m. garduri jum. finală.
1.500 m. serii.

O frumoasă atitudine a ex- recordmanului mondial la aruncarea suliţei, finlandezul Jarvinen.

El concurează alături de compatriotul său Nikkanen, favorit al probei.

Antrenamentele pentru balcaniadă

Eri a fost pauză, şi totuşi s'a lucrat

Ziua de eri fusese consacrată ca zi de repaos, dar în pofida acestui fapt câţiva atleţi au lucrat cu aceiaşi sârguinţă pentru punerea la punct a formei.

Astfel aruncătorii, azi a fost ziua lor, Borcoman şi Heghedus au aruncat discul Primul cel puţin este într'un continuu progres.

Are aruncări regulate de peste 40 m., la fel şi Heghedus.

Gurău, la greutate, ca şi Borcoman, arată pe zi ce trece mai mult. Astfel eri a avut aruncări de 14 m. 50, fapt îmbucurător pentru el, dar mai aes pentru soarta probei la Balcaniadă. Parcă ne mai dă speranţe.

Catona la ciocan a făcut numai exerciţii de stil. Vrea cu orice chip să-şi însuşească definitiv formula aruncării inspirată de Stürck. Deasemenea Spaniol la săritura în înălţime, secundat de venusistul Ludu.

Ca şi la celelalte antrenamente lucrul a fost sfârşit cu exerciţii uşoare de educaţie fizică, toate sub supravegherea antrenorului federal Stürck şi a d-lui Jean Baicu, membru în biuroul federal.

Buletinul campionatelor europene

Italienii Gonnelli şi Mariani au făcut cunoscut că nu vor participa decât la cursa de 100 m.

❖

Reprezentanţii Albaniei la campionatele dela Paris sunt patru: Sabit (100 m. şi lungime); Kellezy (200 şi 100 m.); Lohja (800 m.) şi Biaku (triplu salt).

✸

Campionatele europene vor fi difuzate în Germania, Finlanda, Anglia, Polonia şi Suedia şi natural în Franţa.

✸

Von Halt, conducătorul atletismului german şi care a însoţit reprezentativa la Paris, a dispus ca Harbig să nu concureze decât la cursa de 800 m.

❖

Belgianul Jules Bosmans, unul din cei mai serioşi candidaţi la titlul european de 400 m. garduri, la unul din antrenamente a suferit a luxaţie a muşchiului.

Examinat imediat de un doctor, prezent la antrenament, belgianului i s'a prescris un repaus de cel puţin 15 zile, şi astfel el nu va putea fi prezent la campionate.

Iată o vedetă care a dispărut...

❖

Compatriotul nostru Vasile Firea, are programată cursa de 50 km. marş în cea de a doua zi a campionatelor.

Ce-i cu liga Bucovina?

O absenţă puţin motivată

La campionatele naţionale, am remarcat, cu oarecare contrarietate, absenţa dela concursuri a atleţilor bucovineni.

S'ar părea că întrebarea pe care ne-o punem acum este tardivă sau cel mult pusă la ne timpul ei.

Nu. Am întârziat cu un scop. Am aşteptat un semn de viaţă dela conducerea ligii Bucovina. dar, mai rău ca noi, n'a binevoit să sosească.

In schimb, am primit o scrisoare dela corespondentul nostru, care între altele arăta că motivul cel tare al absenţei bucovinenilor nu-i altul decât acesta: n'au putut întruni un număr suficient de atleţi pentru a putea beneficia de reducerea pe C. F. R., iar toate silinţele conducătorilor de a convinge pe cineva, străin de atletism, de a face o plimbare de plăcere cu preţ redus la Bucuresti au rămas infructuoase.

Se vede că lumea de pe acolo auzise de toridele bucureştene şi şi-au ferit pielea de un astfel de tartar.

Motivul arătat mai sus, ne pare nouă cel puţin, o lecuţă neserios.

Nu-i posibil ca în toată liga, mai de grabă în toată Bucovina. să nu găseşti 10 sau 15 atleţi spre a-i deplasa la Bucureşti!

Altădată cum era posibil?

Pentru că, domnilor conducători, dacă organizarea unui match atletic internaţional (e vorba de matchul România-Polonia) este foarte lăudabilă şi merită să fie relevată cu prisosinţă, aceasta nu însemnează că de acum activitatea s'a terminat şi liga a luat concediu...

Această inactivitate merită un răspuns, dar un răspuns mai consistent, vrem să spunem, o reintrare în normalul de mai înainte (adică de anul trecut, nu din actualul sezon).

O activitate, în adevăratul sens al cuvântului, nu se rezumă la un singur match, fie el chiar internaţional.

Şi acum, ar fi rândul federaţiei să cerceteze care este adevăratul motiv al lipsei şi dacă e cazul de dat un avertisment să-l dea, iar dacă e vina federaţiei să caute să repare greşeala.

Căci un motiv trebuie să existe.

Noi îl cunoaştem pe d. Nichifor modest, preşedintele ligii Bucovina, ca un om activ şi nu de puţine ori ne-a demonstrat că în acel colţ de ţară se lucrează şi încă cu multă seriozitate, aşa că n'am vrea să credem că marele vinovat e d-sa.

Cu atât mai mult e necesară o lămurire din partea ligii Bucovina.

O aşteptăm...

Const.

Pagina Boxului

Astăseară la Vichy

Toma Aurel boxează cu Rafaelito Valdes

Performanțele celor 2 boxeuri

Astă seară în cadrul unei reuniuni ce se va desfășura în sala de festivități a cazinoului din Vichy (Franța) va fi o interesantă reuniune pugilistică al cărui cap de afiș este ținut de matchul pe care campionul Europei la categoria cocoș îl va face cu cubanul Rafaelito Valdes.

CINE E RAFAELITO VALDES?

Cubanul Rafaelito Valdes are printre numeroșii săi învinși pe belgianul Raul Degryse, Dimascio, Etienne Mura și pe Batiss, iar printre învingători pe Pierre Louis, germanul Remscheid.

Actualul lui manager, spaniolul Ocquarenne are de gând să facă, după matchul de astă seară, un turneu cu Valdes în America de Sud.

CATEVA DATE CARACTERISTICE ASUPRA ACESTUI MATCH, SUSȚINUT DE TOMA AUREL

Pentru Toma Aurel matchul ce-l susține astăseară este al 25-lea din cele internaționale și al 34-lea din carieră.

Este al doilea match pe care-l susține contra unui boxeur de culoare, primul fiind contra lui Jose Mendiola, cu care a făcut la Paris, în primul său voiaj în streinătate, match nul.

Tot despre acest match, putem spune că, este al 15-lea pe care-l susține în Franța!

UN PRONOSTIC

Matchul de astăseară, trebuie să fie — bine înțeles dacă el va decurge în mod normal — un galop de sănătate pentru compatriotul nostru.

Nu ne gândim pentru nimic în lume că el s'ar putea desfășura în defavoarea lui Toma Aurel, mai ales că boxeurul român își dă perfect de bine seama cum boxează cubanul, deoarece aproape 1 an de zile, el a făcut antrenament în aceiași sală (a lui Leclerc) cu Rafaelito Valdes.

Charles Rutz a rămas campion al Franței

Paris, 2. — Eri seară, în sala Wagram din Paris s'a desfășurat o reuniune de box cu prilejul căreia Jean Despeaux, fost campion olimpic în 1936, a debutat în rândul profesioniștilor, întâlnind pe Degrauw care, în ultimă instanță a înlocuit pe Beslay.

Victoria la puncte a revenit lui Despeaux.

In cursul aceleiași reuniuni, campionul Franței la toate categoriile, Charles Rutz, de două ori învingător al lui Vasile Șerbănescu, și-a pus titlul în joc în fața lui Francis Jacques.

Câștigând la puncte, Rutz a rămas campion al țării sale.

Mâine seară la „Centra"

Se vor desfășura 8 matchuri amatoare

Sandu Petrescu în match de antrenament cu Niculae Rădan și Ștefan Weber

Mâine seară pe arena din calea Griviței 166 se va desfășura în organizația grupării „Central", o importantă reuniune pugilistică amatoare, între boxeurii grupărilor Central, Turda, Tir și Jean Constantinescu.

Programul este echilibrat și matchurile alcătuite de așa manieră, în cât vor da la iveală lupte spectaculoase și atractioase pentru publicul spectator.

Nu vom neglija în aceste rânduri să vorbim și de interesul pe care-l depune asociația „Central" pentru boxul amator.

Cu reuniuni cu intrări gratuite sau cu prețuri modeste, s'a putut forma în cartierul Griviței un public ce a devenit astăzi credincios acestui sport.

PROGRAMUL REUNIUNII

Iată cum a fost alcătuit programul acestei reuniunii de mâine seară:

Gh. Tănăsescu (Central) — Ion Chiriac (Turda).

I. Dumitrescu (Central) — M. Constantinescu (Turda).

Puiu Obăgilă (Central) — Iosef Barasch (Tir).

Ion Chirculescu (Central) — Cristian Dezideriu (Tir).

D. Zamfirescu (Central) — Ilie Ochideanu (Tir).

Constantin Păun (Central) — Andrei Volintiru (Tir).

Gino del Fagno (Central) — N. Ungureanu (J. C.).

MATCH DE ANTRENAMENT

Sandu Petrescu va face un match de antrenament cu Niculae Rădan și Ștefan Weber.

Tony Galento s'a însănătoșit

Din New York se anunță că, Tony Galento, considerat drept challenger nr. 1, la titlul mondial al tuturor categoriilor, s'a însănătoșit complet pe urma pneumoniei de care a suferit și care îl va ține mult timp departe de ring.

Deși convalescența nu-l va lăsa să reînceapă, prea curând, antrenamentul. Tony Galento a semnat un contract, pe cinci ani, cu promotorul Herman Taylor.

Acest contract este considerat în cercurile pugilistice americane drept un atac contra lui Mike Jacobs, cel mai mare promotor de dincolo de ocean.

200 de începători în turneul pugilistic dela Bergamo

Până la 5 Septembrie se desfășoară la Bergamo, turneul național de box pentru începători.

Această populară competițiune italiană se bucură, în acest an, de un succes deplin, deoarece înscrișii sunt în număr de 200.

Matchurile au început și se desfășoară cu mare succes.

Sandu Petrescu în preajma unui greu examen

Asociația sportivă „Central" în continuarea programului de activitate ce și-a propus, va organiza Duminică 11 Septembrie, ora 20, în grădina sa din calea Griviței 166, o nouă reuniune mixtă de box.

De rândul acesta, matchul vedetă va întrece nivelul obicinuit prin faptul că el va pune în prezență pe Sandu Petrescu, revelația dela „Central", cu Ion Gorun, fost campion național la categoria cocoș.

Invinsului din acest match i se va tăia drumul spre titlul național al categoriei.

Reuniunea de Duminica viitoare se va desfășura conform programului următor:

AMATORI

D. Georgescu (C.) — Ion Chiriac (T.).

I. Dumitrescu (C.) — Gh. Tătărescu (C.).

Gino Del Fabro (C.) — A. Mehedințeanu (T.).

Puiu Obăgilă (C.) — C-tin Tudose (T.).

S. Voiculescu (C.) — Ion Stănescu (T.)

Ion Stoica (C.) — Ilie Împăratu (Tir).

Ludovic San Gh. (J. C.) — A. Weintraub (T.).

PATCH PROFESIONIST

Sandu Petrescu — Ion Gorun, match în 10 reprize a 3 minute.

Finalul luptei dintre Schmeling și Joe Louis

Pentru titlul britanic la categoria până

Pentru titlul de campion al Angliei la categoria până vor boxa profesioniștii Benny Caplan și Dick Corbett.

Matchul se va desfășura la Londra în organizarea lui „National Sporting Cub" la o dată ce se va anunța ulterior.

Astăseară la Belgrad

Ange Cliville boxează cu jugoslavul Jacsici

Astăseară, în cadrul unei reuniuni pugilistice internaționale, se va desfășura la Belgrad matchul între negrul Ange Cliville și jugoslavul Jacsici.

Intâlnirea a fost perfectată de organizatorul Jivanovici și contractul este astfel alcătuit, încât în caz de victorie, Cliville va boxa în revanșă cu campionul Jugoslaviei la Zagreb.

Armstrong se odihnește

Din America primim știrea că Henry Armstrong, campionul lumii la categoriile până, ușoară și semi-mojlocie și-a impus o odihnă de câteva luni.

El nu va urca treptele ringului până la iarna viitoare,

Venus va avea o puternică secţie de rugby

Toţi jucătorii P.T.T.-ului au trecut la Venus, care va angaja un antrenor străin

S'a anunţat că gruparea de rugby a P. T. T.-ului se va desfiinţa. Dar lucrurile nu sunt chiar aşa.

SECŢIE DE RUGBY LA VENUS

Clubul Venus intenţionează să-şi creeze şi o secţiune de rugby.

In acest scop, au început tratative între conducerea Venusului şi conducătorii clubului P. T. T.

S'A AJUNS LA UN ACORD

Intre cele două conduceri există acum un acord perfect. Clubul rugbyst îşi va schimba numele — s'a obţinut deja aprobarea direcţiunei generale P. T. T. — iar jucătorii vor rămâne toţi la noul club.

ANTRENAMENTELE PE VENUS

Antrenamentele echipei vor avea loc pentru început, pe arena din Splai care va fi amenajată special până când clubul va găsi un teren potrivit pe care să-l cumpere şi să-l amenajeze conform cerinţelor.

UN MARE CAŞTIG PENTRU RUGBYUL ROMANESC

Faptul că Venus cu posibilităţile sale materiale şi cu organizaţia sa va activa şi în rugby înseamnă un mare câştig pentru acest sport la noi.

ANTRENOR STRAIN ?

Venus intenţionează să dea o extindere mare acestei secţii noi a clubului,

Din informaţii obţinute pe cale particulară, putem anunţa că noul club va angaja un antrenor din străinătate, care să poată pune în evidenţă excelentul material uman ce posedăm.

Azi la Philadelphia

Statele Unite şi Australia

se întâlnesc în finala „CUPEI DAVIS"

Finala celei mai mari competiţii de tennis, „Cupa Davis", începe azi după amiază la Philadelphia, între echipele Statelor Unite şi Australiei.

Gazdele sunt deţinătoarele invidiatului trofeu şi ca atare, finaliste din oficiu, iar australienii s'au calificat pentru această ultimă etapă, învingând Mexico şi Japonia în zona americană şi trecând apoi şi de Germania cu un categoric 5:0, în finala interzone.

Australia a fost, fără îndoială, surpriza Cupei Davis în anul acesta.

Quist şi partenerul său, tânărul şi talentatul Bromwich, sunt consideraţi azi ca cele mai mari promisiuni ai tennisului mondial.

Ambii pregătiţi de fostul campion mondial Crawford, practică un tennis modern, de mare clasă, care le-a permis să ajungă cu uşurinţă în finala Cupei Davis.

Chiar dacă în matchul care începe azi, ei nu pot periclita şansele Statelor Unite, suntem convinşi că Donald Budge şi tovarăşii vor trebui să lupte din greu, ca să păstreze încă un an Cupa Davis.

Echipele sunt astfel alcătuite:
ST. UNITE: D. Budge şi B. Riggs (la simplu) iar la dublu D. Budge — Gene Mako

AUSTRALIA: Quist şi Bromwich (atât la simplu cât şi la dublu).

Azi se vor juca primele simpluri. Budge va întâlni pe Quist iar Riggs pe Bromwich.

Pronosticul nostru indică o victorie a gazdelor cu 3:2.

Ionescu Crum

e rezervă a echipei naţionale B

Am anunţat eri că Dragomirescu (Juventus) este rezervă de fundaş al echipei naţionale B pentru matchul de Duminică cu Jugoslavia B.

Intre timp, acesta s'a declarat indisponibil, astfel că d. O. Luchide a fost silit să-i caute un înlocuitor.

Acesta a fost ales în persoana lui Ionescu - Crum, proaspătul venusist, care la antrenamentul de Joi s'a arătat într'o formă impecabilă.

Azi la Budapesta

Matchul nautic Statele Unite Ungaria şi America - Europa

Piscina noului stadion nautic dela Budapesta, găzduieşte azi şi mâine după amiază o interesantă reuniune de nataţie, care întruneşte la start elita înnotătorilor din cele două continente: America şi Europa.

Prima parte a programului se va desfăşura azi.

Proba zilei o va constitui cursa de 100 m., la care participă şi campionul olimpic dr. Csik, complet restabilit.

Alături de el vor lua startul americanii Jaretz, Fick, Wolff, germanul Heibel, englezul Dove şi ungurul Kőrösi.

Deasemenea întâlnirea ştafetelor St. Unite şi Ungariei pe 4×100 m. este aşteptată cu un viu interes.

Americanii au ameliorat acum o săptămână recordul mondial deţinut de unguri şi gazdele ard de nerăbdare să se revanşeze.

Intrecerea chiar dacă nu va rezulta un nou record, va prilejui desigur o luptă extrem de pasionantă.

In cadrul matchului America-Europa se va disputa o singură probă: 200 m. liber.

Programul este următorul:
100 m. liber.

100 m. piept **(St. Unite — Ungaria.**

200 m. liber **(America — Europa).**

Sărituri **(St. Unite — Ungaria).**

4×100 m. liber **(St. Unite — Ungaria).**

Orlandi înfruntă pe Anacleto Locatelli

Duminică 4 Septembrie c., pe arena improvizată dela Castelul Sforzesco din Milano, se va desfăşura o importantă reuniune pugilistică, al cărui match vedetă va fi întâlnirea dintre Carlo Orlandi şi Analeto Locatelli.

Milică Teodorescu

boxează în California

Adversarul său nu a fost încă desemnat

De câtva timp, Milică Teodorescu, campionul României la categoria mijlocie, se află peste ocean, unde s'a stabilit vremelnic, la New-York.

El a făcut costisitoarea deplasare spre a-şi încerca norocul în ţara care consacră pe marii campioni şi se spunea că primul său adversar va fi Gleen Lee.

Americanul depăşind cu mult categoria, matchul proectat a devenit imposibil şi, în consecinţă, Milică Teodorescu şi-a căutat debuşeu în altă parte.

Primind o propunere să boxeze în California, compatriotul nostru a acceptat-o şi acum se găseşte pe punctul de a efectua o nouă deplasare.

Data debutului său în America şi primul său adversar de dincolo de ocean nu se cunosc încă.

Federaţia franceză refuză categoric extrădarea lui Morawetz

Am scris că federaţia franceză refuză să acorde extrădarea lui Morawetz, care a semnat pentru Mica din Brad, pe motiv că are datorii băneşti faţă de F. C. Nancy, unde a activat până acum.

F. R. F. A. a repetat cererea la Paris, dar răspunsul a fost acelaş: refuz categoric.

F.R.F.A. nu-i dă extrădare lui Covaci II

pentru clubul belgian „Olympic Club Charleroi"

In cursul zilei de eri, F. R. F. A. a primit din partea Uniunei belgiene de foot-ball două adrese prin care aceasta cere extrădarea jucătorilor Covaci II şi Schertz Camil dela C. A. O. pentru gruparea Olimpic Club Charleroi.

F. R. F. A. însă, nu va acorda extrădarea decât lui Schertz. Cât despre Covaci II, acesta-i un element tânăr şi de mare talent, cu alte cuvinte este susceptibil de selecţionare. De aceea, F. R. F. A. îi va refuza extrădarea.

F.R.F.A. nu a aprobat

cererea de amânare a jocului Universitatea-Olimpia C. F. R.

Ieri a sosit la F.R.F.A. o adresă din partea grupării Universitatea din Cluj prin care aceasta roagă comisia campionatului naţional să amâne matchul Olimpia C. F. R.-Universitatea care trebuia să se dispute mâine la Satu-Mare.

Motivul pentru care clujenii cer această amânare este că ei se află încă în litigiu cu Tricolor C.F.P.V. pentru un loc în divizia naţională A şi în această situaţie nu pot juca în divizia B şi deci nu se vor prezenta Duminică.

Federaţia a socotit insuficiente motivele Universităţii şi în faţa declaraţiei clujenilor că nu se vor prezenta a contramandat matchul de mâine dela Satu Mare.

Şi-au călcat pe interese

C.A.O. vrea să joace în divizia B

şi are promisiunea d-lui V.V. Tillea că va fi admisă

Oradea, 2 (prin telefon de la corespondentul nostru). — *Conducerea clubului C. A. O. din localitate, care la început era absolut intransigentă cu privire la participarea echipei în campionatul diviziei naţionale B, în ultima vreme şi-a schimbat părerea.*

PROMISIUNEA D-LUI V. V TILLEA

Această schimbare de atitudine a orădenilor se datorează în mare măsură promisiunilor făcute lor de d. V. V. Tillea, preşedintele F. R. F. A.

D. V. V. Tillea a promis conducerii C. A. O-ului că federaţia va introduce clubul în divizia B.

SE IVESC COMPLICAŢIUNI

In cursul zilei de eri însă conducerea clubului C. A. O. a fost informată că lucrurile merg foarte greu din cauză că în locul cuvenit lor a fost introdusă echipa S. S. M. R. din Reşiţa care a şi jucat o partidă contra Jiului iar mâine vor juca cu Rovine Griviţa la Craiova.

Ar urma deci ca Reşiţenii să fie scoşi din competiţie iar în locul lor să fie introduşi C. A. O.

INGRIJORARE LA ORADEA

In localitate domneşte o vie îngrijorare deoarece se crede că federaţia nu va mai scoate echipa din Reşiţa din divizia naţională B şi astfel C. A. O. va rămâne în campionatul districtual.

Editura Societăţii Anonime „Universul", Bucureşti—România

BIBLIOTECA ASOCIAȚIUNII SIBIU

Taxa poștală plătită în numerar conform aprobării dir. g-rale p. t. t. nr. 70.346 938.

2 LEI

UNIVERSUL

12 PAGINI

170-1938

Redacția și Administrația: Palatul „UNIVERSUL", str. Brezoianu 23—25. Telefon Centrala: 3.30.10. Redactor responsabil EUGEN DUMITRESCU

Proprietar: „Universul S. A. Adm.-delegat STELIAN POPESCU Inscris sub No. 167, Trib. Ilfov

Nr. 170. — Anul I BUCUREȘTI. — Luni 5 Septembrie 1938

ABONAMENTE: 1 an Lei 500 | 6 luni Lei 270 | 3 luni Lei 150

Azi la Giulești, la ora 16,30

România B—Jugoslavia B

Echipele secunde ar putea reprezenta valoarea primă a footballului celor două țări prietene

Echipa secundă a României reprezintă realizarea cea mai de seamă a ultimului timp.

Nu atât prin existența ei, firește, cât prin scopul căruia răspunde.

Stadiu intermediar de pregătire, laborator de verificare sigură a tinerilor nădejdi, reprezentativa B are o semnificație atât de simpatică încât matchurile ei trebuesc urmărite dintr'o obligație morală.

Așa cum a fost alcătuită, concepția care a dus la realitatea ei, înseamnă mai presus de ori ce o întoarcere fericită dela un inedit, romantic, atrăgător poate, dar inutil și dăunător marei chemări, ce trebue să îndeplinească formația secundă.

Echipa No. 2 a României e o formație puternică, echilibrată, cu posibilități vaste și variate.

Consecință a unei idei norocoase, ea încetează de a fi și mai departe o formație de speranțe, în care unsprezece adolescenți să-și sfărâme generos elanul, mușchii și încrederea în forțele proprii, într'o întrecere în care inutilitatea este vădită.

Pentru prima dată echipa secundă a României nu este un simplu număr de musichall, înduioșător prin eforturile actorilor dar dăunător prin rezultatele ei.

SIMETRIA JUGOSLAVA

Echipa României nu are de apărat la Giulești un prestigiu secund.

Și nici lupta ei nu va fi mai ușoară decât șarja dela Belgrad.

In tabăra adversă există o simetrie desăvârșită: de concepție și realizare.

Jugoslavia a trimis o echipă, care ca și cea prezentată de România, este o formație matură, de valoare ridicată.

Un echilibru stabil în compartimente, absența vârfurilor prea îndepărtate de un standard general, fac din adversarul nostru de azi, o valoare care poate rezista asaltului românesc.

Intr'adevăr, prietenii sârbi n'au voit să riște nimic și cu atât mai puțin să meargă la întâmplare.

O ideie frumoasă, magnifică, devine vulgară și stupidă dacă este realizată orbește, pe ori care din extreme.

Tinerețea poate fi un factor esențial în jocul de football dar încadrată în valori ce o feresc de epuizare.

Entuziasmul și compătimirea masselor nu sunt un scop ce trebue urmărit.

Pentrucă acestea nu împiedică evaporarea tinereții, vlăguirea ei produsă de o utilizare irațională.

O PERSPECTIVA SPECIALA

Intâlnirea internațională de la Giulești trebue privită într'o perspectivă, care nu e deloc cotidiană.

După o Duminică de doliu integral — cu toate că în sport înfrângerea nu poate avea un caracter funebru — footballul jugoslav are nevoe neapărată de o victorie mare.

Pentru aniversarea Regelui lor sportivii jugoslavi vor să-I aducă în dar un triumf sportiv, care să fie cât mai total al nației și cât mai semnificativ peste hotare.

România a avut nenorocul să fie adversarea Jugoslaviei într'un moment ce nu poate fi de cât hotăritor.

In această perspectivă specială matchurile de la București și Belgrad vor atinge culmi de intensitate nebănuite.

(Continuare in pagina 3-a)

CHESTIA ZILEI

Astăzi pe arena Giulești se dispută matchul internațional de football România B—Iugoslavia B.

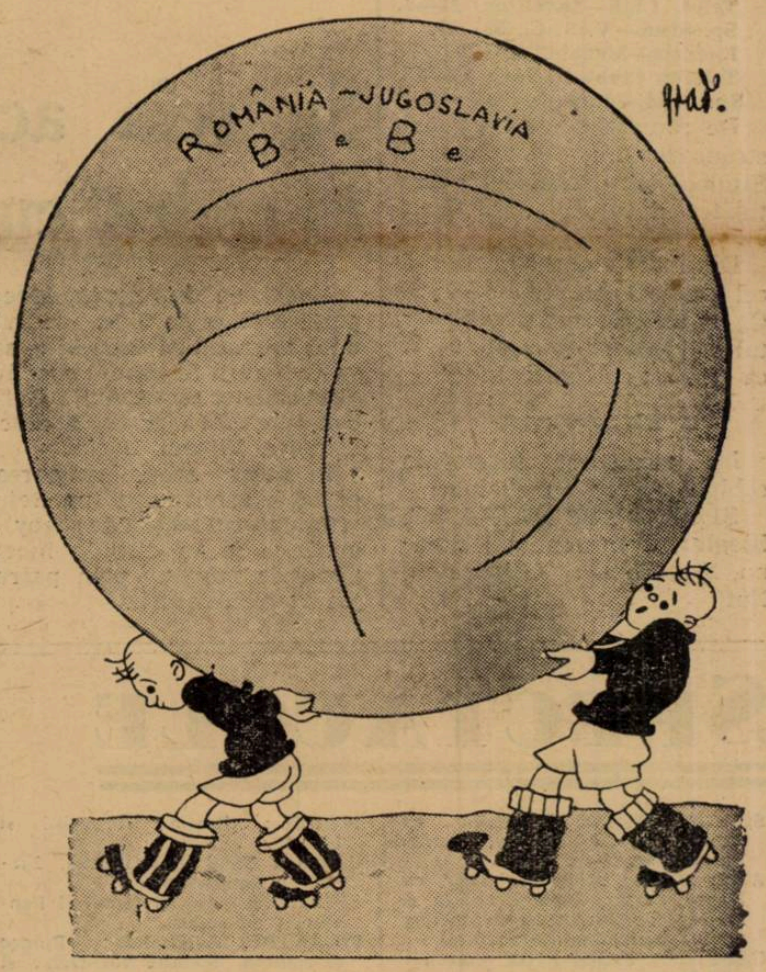

Universitatea va participa în divizia B

începând de Duminică 11 Septembrie

In cursul zilei de eri s'a primit la F. R. F. A. o adresă din partea Universității din Cluj prin care anunță că va lua parte la campionat în cadrul diviziei B începând de Duminică 11 Septembrie.

Comisiunea campionatului național a luat act de declarația clubului clujean și a decis ca cele două matchuri — cu Tricolor și Olimpia C. F. R. să fie reprogramate la date cari vor fi anunțate ulterior

O DONAȚIE A D-LUI V. V. TILLEA

Clubul Universitatea a avut de îndurat în ultima vreme, pe lângă alte mizerii și o grozavă criză financiară.

D. V. V. Tillea, președintele F. R. F. A., cunoscând situația vechiului club din capitala Ardealului i-a donat suma de lei 20.000 din caseta d-sale personală pentru a trece primele obstacole până ce clubul se va putea reface.

Gestul vorbește dela sine.

Echipa B a Jugoslaviei la mormântul eroului necunoscut

Echipa națională a Argentinei va juca anul viitor pe Continent

Sud-americanii urmează să evolueze și la București

D. Herezog va pleca în Noembrie în Argentina pentru a pune la punct turneul

Astă seară, d. Herzog — trimisul federației ungare — părăsește Capitala, îndreptându-se spre Budapesta, după ce, în cursul întrevederilor avute la București, a putut să-și ducă la capăt misiunea.

După cum am fost informați, d. Herzog va pleca — după toate probabilitățile — în cursul lunei Noembrie în America de Sud, mai precis în Argentina. Rostul acestei călătorii este de a pune la punct turneul pe care echipa națională a Argentinei urmează să-l întreprindă în anul viitor pe continent. Dealtfel, d. Herzog este match-maker-ul acestui turneu.

Sud-americanii vor disputa mai multe jocuri în Europa Centrală și printre țările pe care și le-au propus să le viziteze figurează și România.

In acest sens s'a și vorbit — după cum suntem informați — în cursul întrevederilor avute de d. Herzog la București, urmând ca F.R.F.A. să primească o ofertă oficială.

VOLLEY BASKET-BALL

Şapte echipe s'au luptat pentru cucerirea cupei Th. Georgescu

Pe terenul Sportul Studenţesc, s'a disputat eri după amiază, prima etapă a turului fulger de basket-ball, dotat cu un frumos trofeu de către d. Th. Georgescu, preşedintele meritoasei grupări Sportul Studenţesc.

Au participat 7 echipe, care au luptat cu multă ardoare pentru victorie, însă unele din ele nu au avut antrenamentul necesar.

Tot antrenamentul este dealtfel şi cauza neprezentării unui mai mare număr de echipe, căci multe grupări au preferat să nu se prezinte, decât să facă o figură slabă. Citâm numai cazul C. F. R.-ului, una din fruntaşele basketballului bucureştean.

REZULTATELE TEHNICE

Telefon Club—V. S. C., 24—22,
Sportul Studenţesc—Energia, 67—8.
Macabi—Rahova, 14—6.
Telef. Club—Juventus, 27—4.
Sp. Stud.—V. S. C., 52—27.
Energia—Macabi, 15—10.
Telefon Club—Rahova, 22—13.
Sp. Stud.—Juventus, 45—18.

De remarcat că cel mai strâns rezultat cu Sportul Studenţesc, probabilul câştigător al turului, l-a făcut Juventus

Dintre celelalte se remarcă cel dintre Telefon Club-V S. C., ca cel mai strâns si Sportul Studenţesc-Energia, 67-8, ca cel mai categoric

FORMAŢIILE

Iată acum şi formaţiile echipelor care au evoluat:

SPORTUL STUDENŢESC: Riegler, Belitoreanu, Bălteanu, Kunaagcian, Grigorescu, Noti

TELEFON CLUB : Popescu Colibaşi, V. Mera, Sandi Botez, Herlod, Poenaru, Gronea

ENERGIA : Dumitrescu, Angelescu, Lăzărescu, Herescu şi Ursuţ.

V. S. C.: D. Marinescu, P. Abramovici, Ştefănescu II, Ştefănescu II şi Prunescu.

JUVENTUS: Tulbure, Udenio, Pall, Erlich şi Steriade.

RAHOVA : Neagu, Theodoru, Georgescu, Alexandrescu şi Ştefănescu.

MACABI: Lucian, Binder, Blumenfeld, Moscovici, Cohn Edy, Steinfeld.

CLASAMENTUL

După prima etapă, clasamentul are următoarea înfăţişare :

1. Sp. Stud.	**3**	**3**	**0**	**164:51=6 p.**
2. Telef. Club	**3**	**3**	**0**	**73:39=6 p.**
3. Macabi	**2**	**1**	**1**	**24:21=2 p.**
4. Energia	**2**	**1**	**1**	**21:77=2 p.**
5. Rahova	**2**	**0**	**2**	**19:36=2 p.**
6. V. S. C.	**2**	**0**	**2**	**49:76=0 p.**
7. Juventus	**2**	**0**	**2**	**27:72=0 p.**

FINALA SE DISPUTĂ JOI

şi se anunţă foarte disputa tot pe terenul Sportul Studenţesc, finala turneului între Telefon Club şi Sportul Studenţesc.

Partida va începe la ora 17 şi se anunţă extrem de disputată, echipele fiind de forţe aproape egale şi extrem de interesate pentru posesia trofeului.

La finală va asista şi d. profesor Theodor Georgescu, donatorul şi iniţiatorul acestui concurs şi căruia îi revin toate meritele pentru succesul obţinut.

— gen. —

RUGBY

Se reia activitatea în cadrul cupei „Ion Beju"

Astăzi de dimineaţă, începând dela orele 9, în cadrul unei solemnităţi deosebite, se va inaugura în parcul sportiv al primăriei sectorului I Galben, terenul de rugby al asoc. sportive Viforul Dacia.

In acest scop, gruparea gazdă a oferit cupa Ion Beju (fondatorul secţiei de rugby), cupă ce se va disputa începând de mâine, prin patru jocuri eliminatorii.

Programul întâlnirilor de azi, se prezintă astfel :

I. T. C. R. — Viforul Dacia, arb. d. ing. A. Mărăşescu.

II. Stadiul Român — R. C. 13, arb. d. V. Fanella.

III. Sportul Studenţesc — A. C. B., arb. d. R. Vizante.

IV. C. F. R.—Victoria, arb. d. Dan.

FORMAŢIILE

T. C. R.: D. Cristescu, Marinescu, Pană, Popovici, Ghica, Popa, Mărculescu, Burlescu, Mateescu, Bârsan, Zissu şi Marin.

Viforul Dacia : Jianu, Brătan, C. Sterian, I. Nicolau, G. Vasilescu, Covaci, Caracaş, Zugrăvescu, Krantz, Fanela, Zamfirescu, Kurtzbauer, Bolţeanu şi Grigorescu.

R. C. 13 : Veluda, Tita Rădulescu, M. Ciupa, T. Simeş, Ifrim I, Ifrim II, Porancea, Stenghel, Oprescu I, Oprescu II, Dumitriu, Lăpuşneanu, Buteică, Bratu şi Marinescu.

Stadiul Român: Tudor Ion, Virgil Ion (căp.), Gabay, V. Munteanu, Andronache, Ţuruţ, G. Ionescu, Vogel, Argeşiu, Blaşek, Crivăţ, Slobozianu, Scarlat, Soare.

R. C. B.: Colibaşi, Hanovca, Niţulescu, Drăguş, Pamescu, Girescu, Parascu, Manciu, Leu, Trandafirescu, Anastasiu Dumitrescu, Neamţu, Manj, Alexandrescu, Tănăsescu şi Dumitriu.

Sp. Studenţesc : Georgescu, Grigorescu, Damian, Andreş, Stadecker, Dinescu, Ionescu II, Nedelceanu, Mărăşescu, Niculescu, Macarovici, Cameniţa, Ionescu I, Fântâneanu şi Gonnettant.

C. F. R.: Ionescu, Traian, Onţică, State, Soare, G. Sfetescu, Gusti, Clinciu, Brănişteanu, Ionescu N., Bâtu, Milea, Ţenescu, Augustin şi Gruia.

Matchurile se vor juca în câte 2 reprize a 10 minute.

SPECTACOLE

SCALA: „Alarmă în India", cu Sabu-Raymond Massey, jurnal Paramount.
ARO: „Mi-am regăsit iubirea", cu Henry Fonda, Joan Bennette şi matchul de box Louis—Schmeling pentru campionatul mondial.
CAPITOL: Fraţii Fritz şomeuri.
CARLTON: Mireasa Fugară, cu Ann. Sothevn şi Gene Raymond. Jurnal nou Fox.
REGAL: „Primejdia" cu John Bardymore, Louise Campmell, jurnal Paramount.
ELYSE (Plafonul deschis): Reluare
ROXY: Arsene Lupin.
TRIANON: Eva şi jurnal Paramont.
FEMINA (plafonul descoperit): Veninul şi completare.
ILEANA : Beţivul şi Spovedania.
ODEON : Petru cel Mare şi Dama de pică.
PARIS: Părinţii de azi şi O crimă fără importanţă.
TOMIS : Un cântec pentru tine şi Ţara fără lege.
VENUS : Pensionul Ţarinei. Casa strigoilor şi Funeraliile M S Regina Maria.
VOLGA : Valea blestemată şi Surâsul seducător.
REX : Maman Colibri şi Fără zestre.
MARCONI : Alibiul D-rului Tindal şi Spectrul scaunului electric.
CITY (Bul. Carol 21) : Sclavii Onoarei şi Spovedania.
DACIA : O anumită femeie şi Un băiat timid.
RAHOVA : O lacrimă ascunsă şi Demonii mărilor
AIDA : Greşeli ce nu pot fi iertate şi Sing-Sing.
LIA : O noapte în Shanghay şi Domniţa din Câmpina.
MARNA (Griviţei 38): Alibiul şi In slujba inamicului
MODEL : Steaua Norocului şi Piraţi.
CORSO : Băeţi în uniformă, Jurnal şi completare.
SPLENDID : Aur şi femei şi Pensiunea artistelor.
FILANTROPIA-Kiseleff : Romeo şi Julieta, Mâinile lui Orlac şi Jurnal Fox.
AMERICAN : Paramata (Închisoarea femeilor) şi Divorţul Doamnei X.
NERO (Şerban Vodă): Mary Dugan e vinovată ? şi Patrula de noapte.
FRANKLIN : Domnişoara mama mea şi Magnolia.
VOLTA BUZEŞTI : O crimă fără importanţă şi Părinţii de azi
BARCELONA : Doctor Socrate, Borneo şi Tom şi Buster la cabaret
FLORIDA (sală şi grădină) : B-dul Ferdinand 118 : Victoria, Suverana Angliei şi Stăpânul
LOLICA : Ultima misiune a Maculul Roşu şi Floarea pe ghiaţă.
FORUM : Cuceritorul şi Ciclonul
OMNIA : Robinson Crusoe, operă completă.
DIANA : Misiunea Brigăzii 41 şi Legiunea neagră.
ATENEUL TEI : Domniţa din Câmpina, Drumul spre frontieră şi Funeraliile M. S. Regina Maria.
SAVOY : Suflete pe mare şi Guliver în ţara piticilor.
GLORIA : Incurcă lume şi O tragedie în zăpadă.
TRIUMF : Abuz de încredere şi Suflete pe mare.
MILANO : Prizonierul din Zenda şi Secretarul Dr. F
LUCIFER : Căpitan Benoit şi Aventurierul din Paris.
IZBANDA : Diamantul Sultanului şi Ingerul.
UNIC (Piaţa Filantropia) : Parnell şi Califul din Bagdad.

Clasamentul fatal

ROMAN **de ALFREDO BOZARDO** 1

In preajma începerei campionatului mondial de football, în Italia, a produs senzaţie testamentul lăsat de un scoţian.

Dispărutul lăsa toată averea unei nepoate, cu condiţia însă, ca aceasta să se căsătorească cu cel mai bun jucător al echipei naţionale italiene, ales în baza unui clasament.

Primul favorit, Morsini, moare într'un accident de automobil.

Şi cercetările sunt în curs.

— Văd că aţi fost foarte punctual, îl întâmpină comisarul, întinzându-i mâna. Desigur că afacerea va interesa mult.

— Fireşte, şi nu mă îndoesc, continuă ziaristul, că dvs. veţi descoperi misterul morţii lui Zahio Morsini. Pentru că dvs., sunt convins, nu credeţi într'o nenorocire sau încercare de sinucidere.

— Desigur că nu, mai ales după primirea acestor rânduri, şi Ziori întinse tânărului ziarist un bilet.

Morelli citi :

„Dragă Ziori,

Mi s'a spus să-ţi comunic direct, rezultatul autopsiei jucătorului de football Morsini.

La examenul chimic am descoperit în căile respiratorii ale mortului urme de cloroform, din belşug.

Nu ştiu dacă faptul poate prezenta interes pentru tine dar, în orice caz, ţi-l pot afirma cu certitudine. In rest, condiţiile cadavrului mi se par normale.

Moartea a fost provocată traumatic din cauza volanului, în urma accidentului de automobil.

Cu drag,
DOLCINI".

— Cloroform ? Iată aşa dar, explicat ciudatul mers al maşinei, drumul drept spre moarte, fără nici o deviaţie....!

— Bine — zise Ziori — dar cine să fi cloroformizat victima, cine să fi lansat maşina în ultima cursă ?

— Nu aveţi nici un indiciu ?

— Doar o mică urmă. Eri, reîntorcându-mă dela locul accidentului la Milano am întrebat unul câte unul, toţi distribuitorii de benzină, împrăştiaţi pe drum.

Din fericire, unul şi-a adus aminte că Morsini s'a oprit să se aprovizioneze. Nu era singur — mi-a spus — cu el mai era şi o femee care a rămas în maşină, într'un fulgarin larg, de culoare închisă şi cu obrazul acoperit.

Totul s'a întâmplat în amurg, puţin după ce întunericul luase culoarea obiectelor şi făcuse necesară lumina electrică !

— O femee — şopti Morelli. Aceasta mă face să presupun ceva.

— S'auzim.

— Iată. Să admitem ca punct de plecare, dovedit, că nu este vorba de o nenorocire ci de o crimă, săvârşită de un necunoscut sau o necunoscută care a cloroformizat jucătorul şi apoi a lansat maşina cu toată viteza, cu volanul blocat, pe povârnişul fatal. Şi acum să raţionăm.

Un om de serviciu dela un distribuitor de benzină, a văzut o femee în maşina jucătorului.

Vinovata? Fără îndoială că ea a avut posibilitatea de a comite crima. Dar ce motive puteau să o îndemne la asta ?

Iată înfăţişându-se în minte, imediat, moştenirea Quart..

Morosini părea cel mai indicat să se însoare cu Ada Quartara. Acum să admitem că el ar fi avut obligaţiuni precedente (şi e foarte probabil) că însfârşit, altă femee să fi avut drepturi asupra lui. Şi aceasta văzându-l gata să o părăsească pentru alta..

— ....l-ar fi omorât, completă Ziori.

Drept. Dar l-ar fi omorît cu un foc de revolver într'un moment de furie nestăpânită.

Acest cloroform, această maşină lansată spre moarte, îmi arată, din contra, o crimă premeditată, săvârşită cu grije, cu toată grija necesară, pentru a fi taxată drept o nenorocire. Dacă dvs. nu aţi observat ciudata direcţie a urmelor, iar eu nu aş fi dat spre examinare, cadavrul lui Dolcini, lovitura ar fi reuşit de minune.

Toate acestea, nu pledează în favoarea tezei dvs., a unei răzbunări pasionale. Dvs. v'aţi lăsat hipnotizat de prezenţa unei femei, în aceiaş seară, ca pasageră, în maşină.

Dar nimic nu spune că această femee ar putea fi asasina. Ea poate fi foarte bine, la un moment dat, să fi coborît din maşină să fi plecat, sau să se fi oprit undeva şi o a doua persoană să fi urcat mai târziu şi să fi executat delictul.

Să nu uităm că accidentul s'a întâmplat la ora 22,50, deci la aproape cinci ceasuri după aprovizionarea cu benzină.

— Atunci ce credeţi ?

— Crima a fost mult prea bine organizată pentru a fi socotită drept o necugetată răsbunare din dragoste.

Totuş, nu înlătur definitiv această ipoteză şi voiu începe să cercetez — din acest punct de vedere — trecutul dispărutului.

Mai curând însă mă gândesc la o afacere băneasca.

— Vreo ceartă ?

— E vorba de moştenirea Quart. *Qui prodest, is fecit :* cui îi revine, acela e autorul, spuneau în cazuri similare cei mai vechi dintre clasicii noştri romani. Acum dacă a dispărut Morsini, care era favoritul clasamentului, nu altul urmează să îi ia locul.

M'am exprimat clar ?

— Perfect. Dar atunci ar fi vorba de un om şi mai ales de un jucător al echipei naţionale.

— Sigur. Lucrul vi se pare imposibil ?

Morelli dete din cap, cu un aer de îndoială :

— Jucătorii naţionali sunt toţi.

— Ar fi toţi oameni cumsecade — spuse comisarul. In principiu sunt de acord. Insă chiar dacă ar fi toţi nişte sfinţi gratificaţi cu o reşedinţă în Rai, credeţi-mă pe mine care am mai multă experienţă : milioanele sunt milioane.

Şi aici e vorba de 13 milioane de lire italiene. E sufficient cred, ca să ducă la pierzare şi pe cel mai cinstit om din lume. Şi pe urmă mi se spune că domnişoara Ada Quartara, pe care noi o uităm pe lângă milioanele căzute din Scoţia, că e grozav de frumoasă. E de altfel un lucru de care ne vom convinge imediat, pentrucă vom merge să-i facem o vizită chiar astăzi.

— Mergem să-i facem o vizită?

— Desigur. Trebue anchetată cu grijă, această afacere. Vom merge întâi la hotelul jucătorilor şi apoi la frumoasa Ada.

Cine ştie dacă ea, care trebue să-şi cunoască acum aspiranţii, nu ne va putea indica un drum mai fericit, pentru continuarea cercetărilor.

Şi v'aş ruga, domnule Morelli, să mă însoţiţi, pentrucă personalitatea mea în noua ipostază, de ziarist, să fie mai veridică.

Momentan, nu vreau să mă descoper şi nici să-mi demasc intenţiile. Socotesc inutil a vă mai recomanda discreţie absolută, asupra celor ce am discutat aici.

Acel care a organizat acest asasinat „ştiinţific", e o persoană prea şireată şi periculoasă, pentru a-i da avantajul unei înştiinţări că existenţa lui a fost identificată, iar montarea nenorocirii demascată.

(Continuare în numărul de mâine).

Citiţi zilnic
„UNIVERSUL SPORT"

Azi la Giulești, la ora 17

Prologul întâlnirii dela Belgrad:

România B contra Jugoslaviei B

Echipele secunde ar putea reprezenta valoarea primă a footballului celor două țări prietene

Va fi un match mare pentrucă ambele echipe au aceeași armă: voința infinită de a se afirma

(Continuare din pagina I-a)

In fața unei sărbători atât de esențiale pentru o țară prietenă de timpuri grele și bune e o elementară curtoazie a nu lăsa cele două echipe sârbești să câștige o victorie ușoară.

Cu cât lupta va fi mai dură, mai grea și mai totală ca efort și sacrificii, cu atât darul footballului jugoslav către copilul-Rege va fi mai de preț.

Intâlnirea dela București va corespunde integral.

Cele două echipe sunt animate de același element, în concentrație egală: voința nesfârșită de a se afirma.

In jocul de football, mai mult decât în oricare altă manifestație sportivă, valorile sufletești au o importanță considerabilă.

Nu voința de a învinge cu ori ce preț este motorul psihologic al matchului acesta.

Ea nu ar fi atât de puternică pentrucă în fața imposibilului

PRASLER

cedează lăsând loc larg resemnării.

Ci, dorința de a juca bine, de a arăta — fiecare din cei două zeci și doi de jucători — că știu să joace football, că pot și vor să joace football bine.

Gândul acesta este mai puternic decât voința de a câștiga pentrucă el nu cedează în fața rezultatului.

Poți pierde dar asta nu te poate împiedica să joci mai bine decât adversarul. care câștigă.

O CONDIȚIE ESENȚIALA PENTRU VICTORIA DE AZI

Se poate ca formația jugoslavă să însemne o valoare superioară echipei noastre.

Și într'adevăr lucrurile par să fie așa, decât că în asemenea situații acest gen de valori nu au o importanță exclusivă.

Echipa jugoslavă poate fi mai rutinată pentrucă numără în rândurile ei internaționali, cari au în picioare partide grele; poate fi mai technică de cât reprezentativa noastră.

Noi îi egalăm în elan și trebue să-i întrecem în ambiție și viteză.

Dar chiar dacă această obligație va fi realizată în modul cel mai desăvârșit, ea nu-i suficientă pentru dobândirea victoriei.

Echipa națională secundă trebue să aibe un sistem de joc.

Sunt în formația românească posibilități technice de nivel excepțional.

Sunt jucători cu viteză, cu shoot, cu pătrundere și impetuozitate.

Este o datorie de conștiință pentru conducătorii echipei ca toate aceste însușiri să nu fie lăsate să se piardă într'o luptă confuză, într'un individualism sporadic și neputincios.

Pentru a câștiga trebue să lupți organizat.

Adoptarea unui sistem de joc este un semn precis de maturitate și singura posibilitate de a învinge pe jugoslavi.

Nu trebue să mai lăsăm totul în seama condiției fizice, a inspirației individuale și—la urma urmelor — întâlnirii .

Maturitatea în joc nu exclude tinerețea de stare civilă, după cum efortul organizat într'un sistem nu exclude fantezia jucătorului.

Trebue să încetăm de a mai crede în erezia rigidității sistemelor de joc asasine a tot ce există ca imaginație, spirit de aventură.

Să nu uităm un singur moment că echipa secundă e o echipă de rezervă a primei garnituri.

Și echipa națională A a României nu va avea un sistem de joc decât atunci când titularii vor fi crescuți și formați în echipa secundă, în această concepție.

SA JUCAM ROMANEȘTE

Echipa de azi reprezintă într'o proporție puternică o posibilitate românească.

Și o posibilitate tânără totuși, care păstrează mai curate însușirile etnice.

Iată pentru ce jocul de azi trebue să fie o cristalizare a acestor însușiri etnice.

Elan, viteză, dăruire totală jocului, spirit de sacrificiu și hotărire, acestea trebue să fie datele jocului ce-l va face echipa României la Giulești.

JUCATORII ROMANI TREBUE SA JOACE ROMANEȘTE!

Intâlnirea dela București nu trebue considerată nici un moment un match internațional oarecare.

BĂRBULESCU

In matchul acesta de laborator se experimentează sistemul și stilul de joc al ADEVARATEI echipe naționale a României, care într'un viitor apropiat va oglindi total fondul românesc veritabil și unic.

O COMPARAȚIE, CARE NU TREBUE SA NE FACA PESIMIȘTI

Considerând cele două echipe la temperatură mai scăzută, efectuând o comparație nu atât de amănunțită, — pentru că nu e nevoie de ea — echipa jugoslavă reprezintă, așa cum am mărturisit mai sus, o valoare superioară nouă.

Rezultatul scontat al acestei paralele nu trebue însă să ne facă pesimiști.

Sunt destule elemente — la fel de puternice — cari fac posibilă, foarte posibilă, o victorie românească de calibru impresionant.

Noi privim matchul acesta cu o încredere, pe care nu ne-o poate sdruncina anumite constatări oricât ar fi ele de puternice.

Pentrucă în concepția noastră, matchul de azi nu va fi rezultatul unui produs de forțe mai mult sau mai puțin de ordin technic.

Pentru noi, întâlnirea dela București este mai mult funcție de alt gen de valori.

Și, în acest domeniu putem să-i întrecem, adică să jucăm mai iute și mai organizat.

APARARI EGALE, OARECUM

Cele două echipe, au o caracteristică comună.

Cel mai puternic compartiment în ambele formații este apărarea imediată și în special linia de fundași.

Andjulkovici - Dubaț deoparte și Sfera-Felecan de alta sunt fără îndoială oamenii cei mai de valoare.

Masivitate, formă, știință a jocului, degajări, atac la om sunt însușiri comune și egale.

Sârbii au de partea lor o mai mare mobilitate și un joc de cap mai bun.

LINIA INTERMEDIARA E SUPERIOARA

In schimb, formația jugoslavă este superioară în compartimentul de mijloc.

In timp ce linia intermediară a României reprezintă un semn de întrebare — cu prezența lui Bărbulescu chiar ea înseamnă o încercare — corespondenta sârbească este o linie încercată, cu rutină și destulă formă.

Nu e exclus, firește, ca Bărbulescu - Gain - Nistor să aibe o zi mai bună decât Zimmermanncici - Iasbinșek-Aibl, cu atât mai mult cu cât se pare că compartimentul românesc are avantajul unei forme mai bune.

In orice caz, evidenta superioritate a liniei jugoslave nu va apare prea puternic pe gazonul din Giulești.

Pentrucă intervine și înaintarea noastră, care poate fi în formă.

LINIILE DE ATAC?

Liniile ofensive? Un semn de întrebare pentru ambele formații.

Orza și Iordache în echipa românească și Medarici și Matoșici II în formația jugoslavă sunt singurii oameni a căror comportare este mai certă

Restul? Pot face o partidă mare după cum pot juca foarte slab.

Totuși atacul jugoslav este superior.

In echipa noastră sunt oameni, cari n'ar avea rost în linia ofensivă.

Ori cum însă, e mai frumos să le acordăm încrederea noastră nemărginită.

Și mai ales să-i încurajăm tot timpul și cu același căldură.

FORMAȚIILE

JUGOSLAVIA: Lovrici, Andjukovici, Dubați; Zimmermanncici, Iasbinșek, Aibl; Medarici, Lah, Railici, Matoșici III, Welker.

ROMANIA: P. Rădulescu, Sfera, Felecan; Bărbulescu,

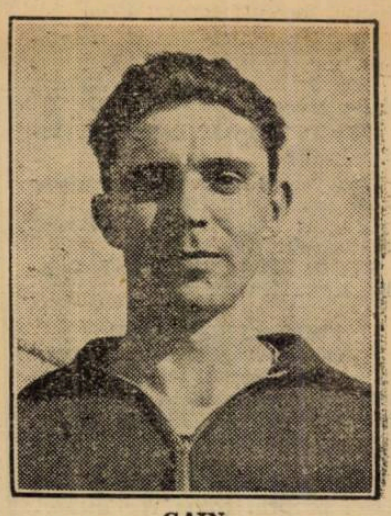

GAIN

Gain, Nistor; Orza, Moldoveanu, Marcu, Prassler, Iordache.

— S. —

Echipa B a Jugoslaviei, după antrenamentul de ieri, pe stadionul Giulești

Tariful de publicitate al ziarului UNIVERSUL

(CATEGORIA IV)

LINIA CORP		5
Dela 10-1000 linii	Lei	9
Dela 1000 linii în sus	„	7,50
Anunțurile colectorilor de loterii	„	10
Bilanțuri, convocări, notificări etc.	„	30
Știri artistice, judiciare, școlare	„	15
Informațiuni comerciale minimum 5 linii	„	17,50
Informațiuni financiare minimum 5 linii	„	17,50
Informațiuni colectori de loterii	„	20

Matchurile amicale de astăzi

Ora 10.30: Gloria-Sp. Muncitoresc, teren Stadion.
Ora 8,30: Gloria jun.)-Sp. Muncitoresc (jun.), teren Stadion.
Ora 10.30: Ind. Iutei-Universul, teren Iuta.
Ora 8,30: Ind. Iutei (jun.)-Universul (jun.), teren Iuta.
Ora 8,30: S.T.B. (jun.)-Surdomuți, teren S. T. B.
Ora 9: A.C.S.A.-Metropola, teren A.C.S.A.
Ora 10,30: A. C. S. A. (jun.)-Metropola, teren A.C.S.A.
Ora 10.30. S. T. B.-Av. Sportiv teren S. T. B.
Ora 11: Vergu-Militari, teren Militari.
Ora 9: Vergu (jun.)-Militari, teren Militari.
Ora 10: Arsenal-Victoria, teren Arsenal.
Ora 9.30: Agerul-A.S.C.A.M., teren Belvedere.
Ora 9.30: Ciclop-Griviţa, teren Colentina.
Ora 11: Metalosport-Distribuţia, teren Belvedere.
Ora 8: A.S.C.A.M. (jun.)-L. P. N., teren Belvedere.
Ora 11: C. F. A.-Delea Veche, teren Titanii.
Ora 9: E. F. A. (rez.)-Delea Veche, teren Titanii.
Ora 15: F. C. Rapid (jun.)-Olympia (jun.), teren C. F. R.
Ora 9: Metalaoglobus-Pebe, teren Macabi.
Ora 9: Leonida-Lupeasca, teren Turda.
Ora 10.30: Lupeasca (rez.)-C. A. B., teren Turda.
Ora 11: Colentina-F. C. Suter, teren Colentina.
Ora 9: Dacia Traiană-I. Dârlău, teren Unirea.

MILITARI-VERGU

Astăzi de dimineaţă la orele 11, se va disputa pe arena din comuna suburbană Militari, matchul amical dintre două echipe redutabile: Militari şi Vergu.

Deşi „suburbanii" joacă pe teren propriu totuş vor întâmpina oarecari „dificultăţi" având de luptat cu un adversar din aceeaş categorie.

D. Brandabur T. va conduce ostilităţile.

„Verzii" vor alinia următoarea formaţie: Eftimie Marin; Mincea Vasile, Călin Ionescu; Tudor N. Dumitru, Ivanciu Traian, Ivănescu Dumitru; Gheorghiu Gheorghe, Petre Ion, Tudorică Paraschiva, Ionescu Gheorghe, Mincea II, Emanoil Nedelescu.

SPORTUL MUNCITORESC convoacă pentru astăzi Duminică 4 Septembrie, la ora 8 echipa de juniori şi echipa primă la ora 10 fix, în vederea matchului amical cu Gloria, pe terenul Sportului Muncitoresc.

Cu echipa naţională secundă
după amiază şi la masa de seară
Interview cu „recruţii" echipei naţionale

Şi dacă echipa naţională secundă nu are vedete înseamnă că activitatea ei trebue să fie anonimă?

Nici decum! Tocmai din contră.

Eri după amiazi, la hotelul Union în camera lui Orza şi Iordache — cele două extreme sunt „extrem" de prieteni; au şi făcut Duminică noaptea un chef în doi — jocurile erau în floare.

Venusiştii erau în pasă „neagră" şi pierdeau pe capete.

Ceiace a îndreptăţit pe Gain să-l apostrofeze pe Orza:

„Dacă Duminică mai marcai un goal azi mai aveam cu ce juca".

Petrică Rădulescu îi luase ultimii bani cu o cacialma, care va rămâne celebră.

MOLDOVEANU E MAI USOR

Iordache, care şi-a pierdut şi „solda" îl întreabă pe Moldoveanu, care e în aceeaşi situaţie, cum se simte.

— „Mai uşor", răspunde melancolic feroviarul.

Şi echipa se îndreaptă spre arena Ciocanu, între două rânduri de curioşi.

Spectacol de premieră la Hollywood, când „starurile" vin la „Chinesse-Theater".

UN GOAL DEMORALIZANT

La arena din Dudeşti, numărul redus de spectatori e compensat de nourii de praf.

La un atac al Luceafărului portarul brăilean scapă mingia printre picioare.

Goalul acesta a fost hotărîtor pentru soarta matchului.

CLUJENII SUNT CEI MAI LINIŞTIŢI ŞI „ANTIALCOOLICI"

Indiscutabil, cei mai liniştiţi oameni sunt clujenii, Nistor şi Căpuşan nu ies din cuvântul lui Felecan, care are rutina „matchurilor" internaţionale.

Iată însă un episod care arată că „mânăştureni" nu sunt tocmai uşe de biserică (Nu, desigur, pentrucă au crescut sub mâna părintelui Curea).

La Brătianu echipa se opreşte pentru a lua un pahar cu must şi Nistor mărturiseşte că lui îi place mai mult mustul amestecat cu vin.

— „La patru kilograme de must, şease de vin", indică el candid proporţia soluţiei.

— „Păi atunci voi sunteţi beţivi în toată legea", se miră Steinbach.

— „Să nu crezi, asta, sare zelos pentru a apăra Mânăşturul, Felecan Iacob.

„Nu bem decât după matchurile câştigate şi atunci nu mai mult de 4—5 litri de om".

— „Puţin, trebue să recunoaştem „Maestre", intervine Iordache, care era învăţat cu proporţiile chefurilor oborene.

CARŢI DE CITIT PENTRU ORZA ŞI IORDACHE

A venit Feraru şi a plecat liniştea.

Un vânzător ambulant soseşte cu un teanc de cărţi al cărui echilibru îl menţine cu vârful bărbiei.

— „Iordache, intervine Feraru, ia tu şi Orza câte o carte să aveţi ce face mâine pe teren".

— „Eu zic s'o cumpere Petrică, se opune bătăios Marcu!

— „Să nu fie ocupat cu altceva, se încăpăţânează Feraru.

DE VORBA CU „RECRUŢII" ECHIPEI

Masa s'a terminat în tratative pentru diferitele partide de „zi", „copci" şi „poker".

Vreau să stau de vorbă cu „recruţii" Marcu, Nistor şi Orza.

MARCU E „TOTUŞI" EMOŢIONAT

— „Eu am jucat în C. E. C. şi sunt oarecum obicinuit.

Sunt însă fericit că pot juca în echipa naţională.

E atât de frumos să vezi că ţi se realizează cea mai mare dorinţă!

E aşa, cum să-ţi spun"....

NISTOR SE UITA LA FELECAN

Clujeanul e încurcat de tot şi caută scăparea în ochii lui Felecan.

— „E aşa ca un match de cupa României.

Când mă gândesc însă la el, mă trec fiorii şi.. ce să-ţi mai spun, sunt tot timpul străbătut de fiori".

*— „Crezi că vom câştiga"?

— „O, sigur. Nu se poate altfel".

PENTRU ORZA VORBEŞTE IORDACHE

— „Sunt fericit, foarte fericit că joc în echipa naţională.

Sunt calm, căci cred că să câştigăm".

— „E foarte puţin nervos, intervine Iordache.

Numai eri noapte m'a sculat din somn ca să mă întrebe ce-ar fi dacă ar mai marca odată chiar în primul minut".

— „Şi tu ce-ai răspuns?

— „Că ar fi 1—0, ce să răspundă", replică „britanic" Iordache.

— n. g. s. —

Azi în Europa

CEHOSLOVACIA

După întreitul succes înregistrat Duminică împotriva jugoslavilor, campionatul de football al Cehoslovaciei continuă azi cu următorul program:

Zidenice-Nachod
Sparta-Pardubice
Plzen-SK Liben
Bata-Zlin-Kladno
Sl. Ostrava-Bratislava.

UNGARIA

Ferencváros joacă la Praga, iar Ujpest la Belgrad, deci campionatul ungar programează numai şase matchuri, cari sunt următoarele:

Phöebus-Hungaria
Elektromos-Zuglo
Taxiok-Kispest
Bocskai-Nemzeti
SSE-Budafok
Szeged-Sz. MAV.

BELGRAD
UJPEST - BEOGRADSKI
(match amical jucat în beneficiul internaţionalului Marianovici).

VIENA
Rapid-Nürnberg-Fürther.

Activitatea de azi
în cadrul cupei V.V. Tillea

In cadrul cupei „V. V. Tillea" se dispută astăzi în ţară următoarele matchuri, între reprezentativele de juniori ale oraşelor.

TARGOVIŞTE — PITEŞTI

Pe stadionul oraşului Târgovişte selecţionata oraşului întâlneşte reprezentativa districtului Târgovişte.

Matchul se anunţă strâns şi gazdele au prima şansă.

Conduce d. Mihu Augustin.

T. MAGURELE — GIURGIU

Două selecţionate de forţe apropiate, se întâlnesc la Turnul Măgurele.

Gazdele, cari posedă o reprezentativă redutabilă, vor da mult de lucru giurgiuvenilor. Ţinând seamă că gazdele beneficiază de avantajul terenului şi de o echipă omogenă, le acordăm toate şansele.

Conduce d. Doja Ştefan.

CONSTANŢA — BAZARGIC

Oraşul depe malul mării găzduieşte partida dintre selecţionata locală şi cea a oraşului Bazargic.

Constănţenii, cari practică un football avansat, nu pot pierde.

D. Gh. Filip este însărcinat să conducă ostilităţile

GALAŢI — BRAILA

Reprezentativa oraşului Galaţi dă replica reprezentativei Brăilei.

Ambii combatanţi posedă echipe de aceleaşi forţe, astfel că jocul va fi strâns şi combatanţii au şanse egale.

Conduce d. Panait Popescu.

Universul
înfruntă
Industria Iutei

Până la începerea campionatului, echipele bucureştene nu se gândesc să şomeze ci susţin matchuri amicale pentru a-şi verifica forma jucătorilor.

Astfel „Universul" întâlneşte astăzi pe „Industria Iutei".

Ambele echipe posedă echipe bune cari sunt capabile orişicând să furnizeze matchuri frumoase.

De altfel atât „Universul" cât şi „Industria Iutei" au jucat în campionatul trecut un rol important.

„Universul" va arunca în luptă cea mai bună formaţie pentru a putea recolta victoria.

Matchul are loc pe terenul „Industria Iutei" şi va începe pe la orele 10.30.

In deschidere vor juca juniorii ambelor echipe.

Rapid, Sp. Studenţesc şi Juventus
joacă azi la Focşani, Ploeşti, şi Giurgiu

Profitând de faptul că astăzi au zi liberă, grupările Rapid, Juventus şi Sp. Studenţesc susţin matchuri amicale în provincie.

RAPID IN VOIAJ DE AGREMENT LA FOCŞANI

Astfel, feroviarii s'au deplasat la Focşani unde vor primi replica echipei locale Vrancea.

Bucureştenii vor alinia următorul „11":

Negru; Wetzer, Roşculeţ; Costea, Fănescu, Rafinsky; Georgescu, Horotan, Auer, Lengher, Cuedan.

UNIVERSITARII LA PLOEŞTI

Sp. Studenţesc va juca la Ploeşti în compania Tricolorului C. F. P. V.

Universitarii vor juca în formaţia următoare:

Ghenea; Duce Andreescu; Tache, Boldiş, Constantinescu; Schulder, Titi Dumitrescu, Marinescu, Ştefănescu, Gică Popescu (Voicu).

JUVENTUS LUPTA DIN NOU LA GIURGIU

In fine, roş-albaştri vor juca la Giurgiu cu Triumf în formaţia: Endreffy; Cotruţă, Tătar; Petrescu, Micu, Brandabur; Schira, Korony, Zăinescu, Palmer, Naciu.

O „sclipire" a Luceafărului
prima surpriză în Divizia Naţională B
Dacia Unirea a pierdut eri cu 1-4 (1-2)

Etapa întâia a Diviziei B se consumase prea monoton şi lipsită de surprize pentru ca şi cea de a doua să se desfăşoare de aceiaşi manieră. Intr'adevăr, eri Luceafărul — echipă nouă şi înfiinţată cu scopul de a servi drept pepinieră — a strălucit la a doua apariţie printr'o victorie senzaţională asupra Daciei Unirea, unul din cei mai serioşi pretendenţi la titlul seriei.

Iar scorul de 4:1 (2:1) arată — dacă nu o superioritate teritorială — cel puţin o superioritate în acţiuni duse la bun sfârşit, în eficacitate, deşi cei care au fost pe teren au văzut mai mult.

Ceeace vom sublinia mai jos.

Luceafărul, a cărui echipă a corespuns în totul, a avut cei mai buni oameni în Georgescu, Matei, Georgian, Gavrilescu şi Iliescu.

Dela Dacia Unirea, am reţinut doar pe Zuckerman, Goldemberg, Weisz şi puţin Cavadia.

Punctele au fost marcate de Gavrilescu (2), Carciog, Iliescu şi Weisz.

D-lui Creţu, care a arbitrat [illegible] i s'au aliniat următoarele formaţii:

Luceafărul: Niculescu, Hartl, Georgescu-Ştefănescu, Matei, Georgian-Năstase, Gavrilescu, Carciog, Iliescu, Drăgănescu.

Dacia Unirea: Mann-Zuckermann, Goldemberg-Crişan, Bonăţiu, Şaramet-Cavadia, Zimcea, Weisz, Varody, Drăghicescu.

Azi la Praga

Ferencvaros și Slavia
se întâlnesc în prima finală a Cupei Europei Centrale

Pe stadionul Masaryk din Praga se dispută azi după amiază prima finală a Cupei Europei Centrale din acest an.

Populara competițiune nu a trecut poate niciodată prin atâtea peripeții ca anul acesta.

Lucrul acesta se pare că a folosit, întrucât niciodată o finală a Cupei Europei Centrale nu a fost așteptată cu așa de mult interes ca în anul acesta.

Cele 55.000 de locuri ale Stadionului praghez au fost toate prealabil vândute și s'au refuzat încă 5000 de cereri de bilete.

Rezultatul ultimului act este așteptat cu nerăbdare nu numai la Praga și în țările cari au luat parte în actuala ediție, dar pe tot continentul.

Echipele finaliste din anul acesta sunt campioana Ungariei, Ferencvàros și a doua clasată a campionatului cehoslovac, Slavia, cari s'au calificat astfel:

FERENCVAROS:

Turul I: F. C. Zidenice 4:3 (1:3, 3:0).
Turul II: F.-Ripensia 9:5 (5:4, 4:1).
Semifinală: F.-Juventus 4:3 (2:3, 2:0).

SLAVIA

Turul I: S-Beogradschi 5:3 (3:2, 2:1).
Turul II: S-Ambrosiana 10:3 (9:0, 1:3).
Semifinala: S-Genova 6:4 (2:4, 4:0).

CASTIGATOARELE CUPEI

Cele 11 ediții ale Cupei Centrale au fost câștigat de următoarele echipe: (In parantesă finalistele)

1927: Sparta (Rapid).
1928: Ferencvàros (Rapid).
1929: Ujpest (Slavia)
1930: Rapid (Sparta).
1931: Vienna (W. A. C.).
1932: Bologna (—)
1933: Austria (Ambrosiana).
1934: Bologna (Admira).
1935: Sparta (Ferencvàros).
1936: Austria (Sparta).
1937: Ferencvàros (Lazio).

Deci după cum se vede Ferencvàros a câștigat de două ori invidiatul trofeu și odată a fost finalistă. Această performanță nu a fost înregistrată de cât de Austria și Sparta.

In schimb Slavia nu a izbutit să termine niciodată câștigătoare, și a fost finalistă numai odată.

Ce va fi anul acesta?

Va izbuti Ferencvàros să bată recordul de victorii, sau va reuși și Slavia în sfârșit să se înscrie ve tabloul de onoare?

FINALISTELE DE AZI

Răspunsul la întrebarea de mai sus — trebue să mărturisim — este greu de dat.

SLAVIA anul acesta a înregistrat câteva victorii răsunătoare în C. E. C.

A dispus de Ambrosiana cu 9:0. Si nu trebuie uitat că acest scor unic în analele competiției a fost obținut împotriva unei formațiuni, în care au figurat nu mai puțin ca 5 jucători ai faimoasei „squadra azzura", care a câștigat camvionatul mondial.

Cealaltă echipă italiană, Genova, nu a avut nici ea soartă de invidiat, fiind învinsă „numai" cu 4:0!

Slavia s'a evidențiat însă nu numai în C. E. C.

Printre învinșii praghezilor figurează și câștigătorul Cupei Angliei, Preston North End, căruia i-a administrat un sever 6:1.

Am spicuit numai câteva din performanțele Slaviei, obținute numai împotriva unor adversari de valoare incontestabilă.

Aceste rezultate dovedesc elocvent că echipa lui Bican se găsește anul acesta în maximum de formă.

FERENCVAROS nu are la activ asemenea performanțe.

In schimb este o formație ale cărei compartimente sunt foarte echilibrate și sudate. Alb-verzii pestani au știut să facă față cerințelor de fiecare dată, când era în joc prestigiul footballului ungar.

Apoi Ferencvàros are un avantaj incontestabil: joacă matchul decisiv pe teren propriu. Ori la ea acasă formația pestană a știut totdeauna că recupereze orice handicap.

De pildă anul trecut a remontat un avantaj de 3 puncte al lui F. C. Austria, câștigând cu 6:1.

DOUA ECHIPE BINE PREGATITE

Echipele cari se întâlnesc azi se cunosc bine între ele.

Amândouă își dau perfect seama de valoare celeilalte și de greutatea matchului de azi. De aceia atât Ferencvàros cât și Slavia s'au pregătit special, cu multă minuțiozitate.

Pestanii s'au instalat de câteva zile la Jiloviste — o localitate climatericâ lângă Praga — iar jucătorii Slaviei au fost cantonați la Podjebrad, imediat după-ce s'au întors dela Zagreb și Belgrad.

Astfel că în matchul de azi cuvântul hotărîtor nu va avea lipsa pregătirei sau a condiției fizice, ci mai curând forma momentană și dispoziția de joc.

Pe teren propriu Slavia este favorita incontestabilă a întâlnirei de azi, cu atât mai mult cu cât este și superioară în momentul de față echipei pestane.

D. MEE (Anglia) are greaua misiune a conducerii.

Echipele vor alinia următoarele efective:

FERENCVAROS: Hàda-Tatrai, Polgàr-Magda, Sàrosi

Dr. SAROSSI

III, Làzàr-Tănczer, Kiss, dr Sàrosi, Toldi, Kemény.

SLAVIA: Boksay - Cerny, Daucik I-Bouska, Daucik II, Kopecky - Horàk, Simunek, Bican, Bradàc, Vytlacil.

Clasamentul Seria Sudică

Prahova	1	1	0	0	2:0 2
Macabi	1	1	0	0	4:2 2
A. S. Constanța	1	1	0	0	4:2 2
Unirea Tricolor	1	1	0	0	2:1 2
Luceafărul	2	1	0	1	6:5 2
Dacia Unirea	2	1	0	1	5:5 2
Mociornița-Colțea	1	0	0	1	1:2 0
Turda	1	0	0	1	2:4 0
A. C. F. R.	1	0	0	1	1:4 0
Fr. Română	1	0	0	1	0:2 0

Ce se joacă azi în divizia B.

SERIA ESTICA
GRUPA DE SUD

BRAILA

Franco Româna — A. S. Constanța. Arbitru d. Danielescu (Galați).
Favorit: Franco Româna.

BRAȘOV

A. C. F. R. — Unirea Tricolor. Arbitru d. Chițu (Ploești).
Favorit: A. C. F. R.

GRUPA DE NORD

RADAUȚI

H. L. A. — Mihai Viteazul. Arbitru d. Stavăr Spiridon (Iași).
Favorit: H. L. A.

CERNAUȚI

Dragoș Vodă — Textila M. W. Arbitru d. Fianu Șt. (Botoșani).
Favorit: Dragoș Vodă.

GALAȚI

Gloria C. F. R. — D. V. A. Arbitru d. Deciu D-tru (Brăila).
Favorit: Gloria C. F. R.

CHIȘINAU

Sporting — Iahn. Arbitru d. Ultimescu (Iași).
Favorit: Sporting.

IAȘI

Victoria C. F. R. — Traian. Arbitru d. Erlich (Cernăuți).
Favorit: Victoria C. F. R.

SERIA VESTICA
GRUPA DE SUD

LUGOJ

Vulturii Textila — Craiovan. Arbitru d. Milivoi (Timișoara).
Favorit: Vulturii.

PETROȘANI

Jiul — Minerul. Arbitru d. Palfi (Arad)
Favorit: Jiul.

CRAIOVA

Rovine Griviția — S. S. M. R. Arbitru d. Viorel Tănase (Sibiu).
Favorit: Rovine Griviția.

SIMERIA

C. F. R. — Unirea M. V. Arbitru d. Titus Vațianu (Arad).
Favorit: C. F. R.

GRUPA DE NORD

BAIA MARE

Tricolor — Mureșul. Arbitru d. Tănase Traian (Satu Mare).
Favorit: Mureșul.

ORADEA

Crișana — Stăruința. Arbitru d. A. Huniade (Baia Mare).
Favorit: Stăruința.

TG. MUREȘ

Monopol — S. G. S. Arbitru d. Beldeanu (Adjud).
Favorit: Monopol.

CAREI

Victoria — Industria Sârrei. Arbitru d. I. Negrea (Oradea).
Favorit: Victoria.

Football

Cronica rimată

Avant-match
- la -
Romania B-Jugoslavia B

„Mânjii" noștri astăzi vor intra în horă,
Vor sburda pe-arena din Giulești o oră
Și treizeci minute, la un loc cu cei
Unsprezece tineri jugoslavi... Ce vrei,
E o încercare nu tocmai ușoară;
S'ar putea ca sârbii să-i cam bage'n moară!..
Dar avem nădejde că vor ști, oricât,
Să le pue-ai noștri și ei mâna'n gât —
Doar avem echipă trasă pe sprinceană...
Rădulescu'n poartă, sprinten ca o mreană,
Vreo „robinsonadă" de va furniza
Mingea'ntr'a lui plasă n'are ce căta.
Felecan și Sfera — două tancuri grele —
Greu va fi să-i ducă sârbii cu momele.
Când s'aruncă'n trombă drept la inamic
Pe teren la sigur nu mai e nimic.
Unul cârn și sdravăn, rotund ca o... sferă,
Celălalt năvalnic, dur și'nalt — oferă
Ambii garanția unui bloc solid
Pentru jugoslavii ce-or cerca în vid
Să-și deschidă calea până'n fața porții.
Pentru mijlocașul centru vrură sorții
Ca să cadă Gain, subțirel și lung.
Lung... că nici cu ochii la cap nu-i ajung!
Știm mai dinainte cine-o să câștige
Când va'ntinde Gain niște catalige
Unul după minge, altul spre-adversar
Intrecând c'un metru ori ce felinar...
Iar când ai alături și motocicleta
Care-i Bărbulescu (firma Margareta)
Ori clujanul Nistor, brun și persistent
Linia de mijloc e-un fapt... elocvent!
Am ajuns acuma la înaintare.
Vezi, aici e cheia, e problema mare.
Cinci flăcăi, ei singuri țin în mână tot.
Ei țin biruința și tot ei mai pot
Dacă nu se mișcă, să ne'nchidă gura,
Să ne strice nervii, să ne dea de-adura..
De ei cinci atârnă lupta ce va fi:
Vrea Iordache, Orza — noi vom birui.
Se'nțeleg și Reiter, Marcu, Prassler — bine,
Jocul azi va merge ca un tren pe șine.
Tehnica și shoot-ul, îmbinate-așa
Pot să dea... trei goaluri! (Vrei mai mult mata?)
Dacă sunt în vervă și iuți de picioare
Sigur că echipa e învingătoare.
Dacă nu — atuncea eu nu pierd nimic:
Am pontat o sută pe sârbi... c'un amic —
De mâncăm bătae, e grea supărare
Insă am sutarul pentru... consolare!..

VALMAR

Turda-Macaby
și Prahova - Mociornița

Astăzi dimineață vor avea loc în Capitală două matchuri de football în cadrul diviziei naționale B. Prahova-Mociornița pe arena Obor și Macaby-Turda pe arena Ciocanul.

UN MATCH „TARE"

Partida dintre Turda și Macaby promite un spectacol demn de urmărit.

In etapa trecută, adversarii de azi s'au arătat în formă excelentă. In special echipa albalbaștrilor, a mers foarte bine în fața Luceafărului.

Dar cum acesta nu era un adversar prea serios în formația aliniată atunci, Macaby vor da abia azi examenul definitiv.

Turda este o echipă capabilă de rezultate foarte bune și este un serios obstacol pentru dudeșteni.

Invingătorul va fi probabil Macaby, dar nici un match nul nu este exclus.

Va conduce d. P. Greculescu.

MOCIORNIȚA-PRAHOVA

Ploeștenii cari au dispus Duminica trecută de Franco Româna cu 2:0 vor juca azi pe terenul din Obor împotriva Mociorniței.

Prahova are azi o misiune dificilă căci Mociornița se prezintă cu o echipă întărită față de cea de Duminica trecută. De aceea Prahova nu poate conta ca favorit. Onoarea aceasta revine Mociorniței iar oaspeții vor trebui să fie foarte mulțumiți și cu un match nul.

Conduce d. Bruckner N. (Constanța).

SOSIREA DIN HANDICAPUL BANDIT

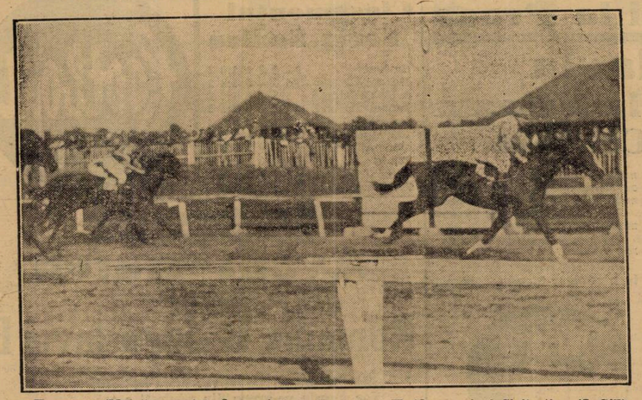

Hop și eu (Mulot) urmat la 2 lungimi de Zori de zi II (Oprescu) și Cin'te ține (J. Gill)

Astăzi la Floreasca

Un program excepțional

Trei alergări de mare importanță: Premiile Maria Frank, Lenuța și Setaucket

Elita trăpașilor din România se întânește în Premiul Zsofi

De mult timp, o reuniune nu s'a prezentat mai interesantă ca aceea pe care S.N.I.C.-ul ne-o prezintă astăzi pe hipodromul Floreasca.

Prezența premiilor MARIA FRANC, SETAUKET și LENUȚA augmentează la maximum interesul acestei reuniuni. Dar, pe lângă aceste trei puncte de mare importanță, mai găsim pe programul acestei reuniuni și premiul Zsofi, care se prezintă drept cea mai interesantă întâlnire pe care trapul românesc ne-o poate oferi.

Prezența pe program a premiului Maria Franc, împrumută acestei zile de alergări un pronunțat caracter comemorativ. Acest clasic premiu a fost creiat spre a readuce aminte figura Mariei Franc, soția decanului crescătorilor și proprietarilor noștri de trap. La rându-i Maria Franc a fost o pasionată iubitoare a trăpașilor, fiind alături de venerabilu-i soț o mare animatoare a acestui gen de alergări.

La galop, premiile Lenuța și Setauket au fost crelate în amintirea unei performere și a unui etalon de mare valoare care au aparținut sportivului crescător și proprietar, G. U. Negropontes, vice-președintele S.N.I.C.-ului.

Luând a analiza în parte aceste trei importante alergări, vom situa pe prim plan, Premiul Maria Franc în care se vor întâlni excelenții trăpași de trei-ani de provenientă americană, cu elita trei-anilor autohtoni. Marea semnificație a acestui premiu o găsim în faptul că ne va prezenta o ierarhizare a fruntașilor generației trei-anilor și totodată să putem constata diferența de valoare dintre creșătoria autohtonă și cea americană.

Premiul Lenuța deși va fi disputat doar de 3 concurenți, se prezintă realmente interesant, datorită faptului că aceștia sunt: Trés Pratique, Menelik și Rubin, trei dintre cei mai populari pur sângi ce activează pe pistele noastre. Pr. Setauket, deschis cailor de doi-ani, va aduce sub ordinele starterului câteva exemplare care știu să galopeze, din această generație.

La un nivel extrem de ridicat de interes se situează premiul Zsofi, în care vom revedea o interesantă dispută între Haron, Gondolat II și Citronat Gordon, adică afară de Joppa Hannover și Opanka, tot ceeace trapul românesc poate arunca mai bun în luptă.

In două cuvinte, cu un asemenea program S. N. I. C.-ul se poate aștepta la un mare triumf.

1. PR. SEBEȘ REP. 1-a: Marius care a concurat remarcabil ultima alergare, disputată, Amaranthe și Don Basil, sunt caii cu cele mai mari șanse în acest handicap.

In baza întâlnirei directe de acum o săptămână, Amaranthe barează de puțin pe Marius. Don Basil care este în mare progres va fi și el un adversar periculos și o victorie a lui nu ne-ar mira.

Indicăm: AMARANTHE-MARIUS-DON BASIL.

2. PR. SEBEȘ REPR. 2-a. Titirez, deși pe hârtie prezintă o frumoasă șansă este prea mediocru spre a putea fi indicat. De aceea vom limita selecția noastră între Ștefania, Elvira și Meșterul Manole. Dacă ultimul ar fi ceva mai constîncios, credem că ar putea dispune de adversarele lui. Totuși noi îl vom prefera pe Ștefania ale cărei ultime alergări sunt cu toate bune.

Indicăm: ȘTEFANIA-MEȘTERUL MANOLE-ELVIRA.

3. PR. PERYZADE: Cu descărcarea pe care o va primi datorită faptului că va fi încălecată de Oprescu, Weekend apare cu cea mai mare șansă. Glorietta, ori cât de bine ar fi, nu credem să poată da pensionarea lui Ion Gheorghe toată diferența de vârstă.

Indicăm: WEETHEND-GLORIETTA.

4. PR. SETANCHET. Deși debutează, Conița II care la antrenament dă deplină satisfacție credem că ar putea dispune de Ciocârlan care are la activul lui numai performanțe bune. Menționăm totuși că nu ne-ar mira ca pe teren să se inverseze situația între cât pensionarea lui Kristoff suportă handicapul debutului. O figură frumoasă așteptăm din partea iepei Opinca.

Indicăm: CONIȚA II-CIOCARLAN-OPINCA.

5. PR. LENUȚA. Rubin cu valoarea marcată în ziua când a dispus de Mitsouka III, ar fi cel mai indicat să câștige. Totuși noi ne îndoim însă că acea alergare să fi fost exactă.. De aceea vom prefera calul care a demonstrat de curând o formă excelentă, de Menelic.

Indicăm: MENELIK.

6. PR. SOVATA. Abordând distanța favorită, Carmen ar fi cea mai indicată să-și adjudece acest premiu în care doar Amaranthe, dacă ar fi prezentată la startul acestei probe, ar putea-o înfrânge. Lipsit de șansă nu este nici Aghiuță, care însă n'a mai fugit cam de mult.

Indicăm: CARMEN-AGHIUȚA.

7. PR. ZAZA. — Torent, Pacahantos și Ghardian Girl sunt caii cu cele mai mari șanse în acest handicap. Dacă Pacahantos n'ar galopa, primind importante avantagii, ar fi cea mai în măsură să câștige. Totuși pe șansa unui asemenea element nu se poate pune prea mare temei, întru cât la prima greșeală comisă ese din cursă. De aceia, noi îl vom prefera pe Torent care este și corect și tute, deci are cele două calități esențiale de a se desemna într'un pluton numeros. O frumoasă șansă mai prezintă și Guardian Girl.

Indicăm: TORENT, PACAHANTOS, GUARDIAN GIRL.

8. PR. MARIA FRANC. Lupta pentru victorie, în baza valorilor arătate până în prezent, apare circumscrisă între Little Orphan, Belșug și Josedale Margot. Cea de-a treia nu credem că va putea scăpa de galop într'o alergare care se va desfășura în alură puternică.

Intre Belșug și Little Orphan, șansa hârtiei este categorică pentru cea de-a doua. Facem însă cuvenitele rezerve, întru cât reintră după o îndelungată absență.

Indicăm: Little Orphan, Belșug.

9. PR. ZSOFL. In baza ultimelor întâlniri dintre concurenții acestei alergări lupta apare circumscrisă între Karon și Gondolat II. Lupta dintre ei se anunță pasionantă datorită faptului că șansele sunt sensibil egale. Mai mult prin simplă impresie, vom putea prefera pe Haron înaintea lui Gondolat II.

Indicăm: HARON, GONDOLAT II.

Indicațiile noastre:

1. Amaranthe, Marius, Don Basil
2. Ștefania, Meșterul Manole, Elvira.
3. Weekend, Glorietta.
4. Conița II, Ciocârlan, Opinca.
5. Menelik.
6. Carmen, Aghiuță.
7. Torent, Pacahantos, Guardian Girl.
8. Little Orphan, Belșug.
9. Haron, Gondolat II.

Programul alergărilor

FLOREASCA: Ziua XV-a, Duminică 4 Septembrie

Pr. SEBEȘ — 1300 metri
Welter handicap — 18.000 lei
Repriza I

Weekend	66	0
Marius	60	Huțuleac
Amaranthe	57½	Cristea
Marcella	55½	J. Gill
Avanti	54½	0
Neta	53	0
Cin'te ține	52½	0
Marmara	55½	0
Don Basil	50½	A. Cucu
Aghiuță	48	0

Pr. SEBEȘ — 1300 metri
W.-Handicap — 18.000 lei
Repriza II-a

Loti	64½	0
Jessica	62½	0
Ștefania	62	A. Cucu
Meșteru Man	61½	B. Toth
Răzleț	58½	0
Elvira	56	J. Gill
Licurici	54	M. Mullot
Silver Print	52½	G. Garner
Titirez	47	Logofătu
Nuța	45	Pârvulescu

Pr. PERYZADE — 1600 metri
18.000 lei

Amaranthe	56½	0
Afurisit	62	0
Baba Novak	58	0
Weekend	60½	Oprescu
Glorietta	56½	Gill J.
Nolcică	56	0
Goldan	58	0

Pr. SETAUKET — 1200 metri
25.000 lei

P'tit Noir	53½	0
Molda	51½	0
Opinka	55½	Iosza
Cocotte	60½	0
Conița II	51½	A. Cucu
Ciocârlan	59	G. Enescu
Golanca	51½	0
Caliacra	51½	Vincent
Harar	57	0

Pr. LENUȚA — 1800 metri
50.000 lei

Rubin	62	J. Gill
Menelik	57	R. Cristea
Tres Pratique	57	Ilinca
Carthago	59	0
Goldan	57	0

Pr. SOVATA — 1400 metri
Handicap — 20.000 lei

Weekend	68	0
Amaranthe	59	0
Neta	54½	J. Gill
Carmen	54	A. Cucu
Marmara	54	Gosztonyi
Don Alberto	51½	0
Aghiuță	50	Iosza
Boshko	47½	Huțuleac
Elvira	44	0
Cărăbuș	40	0

Pr. ZAZA — handicap
1600 metri — 18.000 lei

Jeles II	1600	Dobrescu
Friedericke	1620	Slobozenco
King Worthy	1620	G. Ghinea
Pacahantos	1620	Crotenco
Sorvanet	1620	P. Borisiac
Guard. Girl	1640	Costandache
Dora Stroeva	1660	Cerkasoff
V. Tiganilor	1660	Grünwald
Hereegnö	1660	E. Fischer
Torent	1660	G. Crainic
Biondella	1680	T. Marcu

Pr. MARIA FRANC — Grupă
1600 metri — 48.000 lei

L. Orphan	1600	Cerkasoff
Belșug	1600	I. Szabo
J. Margot	1600	Grünwald
Iubita	1600	Slobozenco

Pr. ZSOFI — Record
1600 metri — 24.000 lei

Jade	1660	N. Gaidaev
Citr. Gordon	1620	N. Cercasoff
Voraus	1640	Dobrescu
Gondolat II	1640	E. Fischer
Haron	1640	Andreyewsky

Concursul hipic dela Brașov

In prezența unui public extrem de numeros, în care am remarcat pe: REZIDENTUL REGAL d. N. GANE, GENERALI ILASIEVICI și DOMBROVSKY, INGINER I. MATAK, COLONEI TOCINEANU și VICTOR NANU, etc. s'au desfășurat în zilele de Vineri și Sâmbătă primele două zile ale marelui Concurs Hipic.

Juriul acestei impozante manifestații hipice este format din:

Col. Măinescu, Com. Șc. Speciale de Cavalerie Sibiu.
Maior Tăutu.
Maior Postăşescu.
Em. Schmitzler și
Otto Schmidt.

Rezultatele obținute

ZIUA I-a

Dresaj A.

1. Cpt. Popescu G. *cu calul Așa-Așa.*
2. Cpt. Florescu *cu calul Gaetan.*
3. Cpt. Popescu G. *cu calul Zefir.*
4. Lt. Brădin *cu calul Bir.*

VANATOARE UȘOARA

1. Cpt. Tudoran.
2. Cpt. Tzopescu.
3. Lt. Rădulescu.
4. Lt. Baliff.
5. Lt. Băișan.

PARCURS AMERICAN IN S.

1. Cpt. Tzopescu *cu Lony: timp 2' 43".*
2. Cpt. Corbeanu *cu Firman: timp 2' 35".*
3. Cpt. Codreanu *cu Epuraș timp 2' 15".*
4. Cpt. Zahei *cu Catană: timp 2' 94".*

Cpt. Maxim *cu Artist: timp: 2' 35".*

Clasamentul s'a stabilit pe baza de greșeli.

ZIUA II-a

VANATOARE MIJLOCIE

1. Lt. Brădin *cu Voevod.*
2. Lt. Potescu *cu Darling.*
3. Lt. Petrin *cu Nicușor.*
4. Lt. Epure *cu Bimbirică.*

CUPA COCURULUI V ARMATA

1. Cpt. Tobu *cu Hana 51 sec.*
2. Lt. Mărgărit *cu Hattu 56 sec.*
3. Lt. Anastase *cu Bibița 58 sec.*
4. Lt. Sarru *cu Dovleac, 1 min., 5 secunde.*

„CUPA CHALLENGE D-NA SCHMITZLER"

1. D-na Heras *cu Naida* — Lt. Niculescu *cu Năsocitu.*
2. D-na maior Lupu *cu Domnița* — Cpt. Rădulescu *cu Bacar.*
3-4-5 *ex aequo*: d-na cpt. Tudoran *cu Domino* — Cpt. Tudoran *cu Siam.*
D-na Rusescu *cu Faur* — Lt. Hintea *cu Para.*
D-ra Petrescu *cu Alinta* — Lt. Epure *cu Bimbirică.*

VANATOARE GREA

1. Cpt. Tudoran *cu Codina 2' pen. 0.*
2. Cpt. Tudoran *cu Pyr 2' pen. 0.*
3. Cpt. Tzopescu *cu Joica 1' 56" pen. 3.*
4. Cpt. Codreanu *cu L. Z. 11" pen. 3.*

SOSIREA DIN PREMIUL ZELLA

Brebenea (N. Gaidaev), urmată de Primrose (T. Marcu)

Eri la Floreasca

Debutul victorios al iepei Molda

Hop și eu a câștigat Premiul Bandit, iar Brebenea, Premiul Zella. Dubla victorie a lui N. Gaidaev și E. Fischer

Conform previziunilor generale, reuniunea de ieri de la Floreasca a recoltat un frumos succes. Public numeros și sport de bună calitate, iată ce a însemnat reuniunea de ieri.

Dintre rezultatele obținute, majoritatea prezintă o deosebită semnificație.

MOLDA UN DOI ANI DE REALA VALOARE

Premiul Boheme, alergarea cailor de doi-ani, pre-

B. CATARGI

vicepreședintele Jockey Clubului, crescătorul și proprietarul iepei Molda

zinta marea atracție a debutului a doi excelenți reprezentanți ai acestei generații, Molda și Halmei.

Dintre ei cea care a corespuns integral a fost iapa care a recoltat o victorie din cele mai promițătoare. Deși suporta handicapul debutului — și nu este de mică importanță acest handicap — fiica lui Frunziș a recoltat o categorică victorie asupra lui Bravo Mă, un element care știe să galopeze. Ceiace pune în și mai frumoasă lumină această victorie, sunt condițiile puțin prielnice în care a fost realizată.

Suntem siguri că pensionara d-lui B. Catargi va avea un serios cuvânt de spus în întâlnirile doui-anilor și că este chemată să joace un rol din cele mai frumoase.

Pentru d. B. CATARGI— sportiv de autentică clasă — este un dublu succes fiind proprietar și crescător al acestei frumoase iepe. Căldura cu care a fost primită această victorie s'a adresat desigur în prim rând simpatizatului proprietar.

HOP ȘI EU IN FORMA DIN ZILELE BUNE

Hop și eu, câștigând în stil impresionant handicapul Bandit a dovedit că și-a revenit la buna valoare.

De mult timp n'am mai revăzut pe pensionarul d-lui J. Karmitz mai bine ca acuma. Impăcându-se de minune cu monta lui M. Mullot, Hop și eu arată în ciuda vârstei excelente valori.

BREBENEA IN PROGRES DE FORMA A CAȘTIGAT PR. ZELLA

Prezentată de M. Gaidaev în formă excelentă, Brebenea a câștigat în mod facil premiul Zella. Este de remarcat excelenta formă în care N. Gaidaev — unul dintre cei mai conștiincioși profesioniști din câți activează la noi — a prezentat pe fiica lui Badea Teu.

De altfel N. Gaidaev ne-a mai dat o dovadă a frumoaselor calități cu care este dotat și cu Sultan II, mai bine ca oricând.

POCK IN SERIE...

Pornit pe serie lungă de victorii, Pock a mai reclotat un succes în premiul Zima.

Ținând seamă de ușurința știem că pensionarul d-nei victoriei și de calitatea învinșilor, trebue să necunoa- Pica Marinescu este actualmente unul dintre valoroșii performeri ai noștri. O satisfacție meritată pentru sportiva lui proprietară.

Din restul câștigătorilor de la trap s'a mai remarcat Tais care a fost prezentată de M. Pavlic în mare progres.

NIKI MIH. BURILLIANU

REZULTATUL TECHNIC

Teren bun

FLOREASCA: Ziua XIV-a, Sâmbătă 3 Septembrie

Pr. ANTIM — Handicap vânzare — 1400 metri
Pr. I, 15.000, Pr. II 2500, Pr. III 1000, Pr. IV 500 lei

1	Sanda	51½	A Cucu	19	18	Câștigat:
2	Jessica	60½	Gostonyi	33	29	½-cap-gât
3	Natasa	52½	Huțuleac	91	113	D.: 1'34¼
4	Răzleț	55½	Vincent	56	56	
	Minunat	48	Logofătu	150	158	
	Baby	46½	Tănase	176	282	

Sanda (Leander și Lenuța) aparține d-lui G. Negropontes.
Câștigător: Trib. 19; pel. 18. Plasat: trib. 13, 13; pel. 12, 13.

Pr. DULAU — Welter-handicap — 1600 metri
Pr. I 18.000, Pr. II 2.800, Pr. III 1400, Pr. III 750 lei

1	Accacia	56	R. Cristea	19	23	Câștigat:
2	Puișor	58½	R. Vincent	78	36	1½ — 33¼—
3	Naum	61	Garner	36	24	lunu.
4	Bătuca	51	Enescu	31	30	D. 1'46¼

Acacia (Caisot și Ardennes) aparține Grajdului Mircea.
Câștigător: Trib. 19; pel. 23. Plasat: trib. 12, 18; pel. 13. 16.
Event (Sanda—Acacia): Tribună 37; peluză 37.

Pr. BOHEME — 1200 meri
Pr I 20.000, Pr. II 3000, Pr. III 1500, Pr. IV 800 lei

1	Molda	52½	Iosza	39	48	Câștigat:
2	Bravo Mă	56	B. Thot	20	18	gât-1-3/4
3	Halmei	54	Garner	85	72	lung
4	Realist	56	J. Gill	133	116	Durata: 2'20
	Lutica	54½	M. Mullot	82	83	
	Golanca	54½	Vincent	89	86	
	Harar	56	R. Cristea	232	151	
	P'tit Noir	54	Thles	251	675	

Molda (Frunziș și Mixi) aparține d-lui B. Catargi.
Câștigător: Trib. 39; pel. 48. Plasat: trib. 14, 12, 13; pel. 18, 12, 21.
Event (Acacia—Molda): Tribună 106; peluză 157.

Pr. BANDIT — Welter-handicap — 1600 metri
Pr. I 20.000, Pr. II 3000, Pr. III 1500, Pr. IV 1800 lei

1	Hop și eu	62	M. Mnlot	21	20	Câștigat:
2	Zori de Zi II	40	Oprescu	288	290	2—1—½
3	Cin'te ține	55	J. Gill	43	50	lung
4	Don Alberto	52½	A. Cucu	36	55	D.: 1'45½
	Goldan	61	R. Vincent	41	38	

Hop și eu (Drac și Gouvernante) aparține d lui J. Karmitz.
Câștigător: Trib. 21; pel. 28. Plasat: trib. 14, 41; pel. 14, 28.
Event (Molda—Hop și Eu): Tribună 123; peluză 180.

Pr. ZELLA — Handicap — 2000 metri
Pr. I 13.000, Pr. II 3600, Pr. III 2000, Pr. IV 900 lei

1	Brebenea	2060	3.04³	1.29¹	N. Gaidaev	62	66
2	Primrose	2080	04⁸	28⁸	T. Marcu	65	94
3	Rugina	2000	05⁴	32¹	Costandache	67	76
4	Oswalda	2040	05⁴	30⁸	M. Pavlic	68	61
	Naplopo	2120	07⁴	28⁴	D. Dobrescu	304	370
	Kanada	2100	08⁸	29⁷	E. Fischer	119	185
	Dorita Mea	2060	10⁴	32⁸	A. Bota	91	102
	Margaret T.	2120	10⁵	29⁸	Cercasof	40	29
	Pacahantos	2020	14¹	36¹	I. Crotenco	187	105
	Curier	2040	21⁸	38⁸	G. Ghinea	239	370
	Friederike	2000	dep.	—	G. Crainic	133	166

Brebenea (Badea Teu și Kato) aparține d-lui M. Motea.
Câștigător: Tribună 62; pel. 66. Plasat: trib. 25, 23, 39; pel. 22, 25, 32.

Pr. ZVIODOȘCA — Condiție — 2000 metri
Pr. I 9000, Pr. II 2500, Pr. III 1400, Pr. IV 600 lei

1	Sultan II	2020	3.12⁴	1.35²	N. Gaidaev	47	67
3	Kamaa	2100	12⁷	31⁸	Grünwald	65	54
3	Bunel	2060	12⁷	33⁸	D. Dobrescu	50	44
4	Igor	2040	12⁸	34⁸	E. Marcenko	62	49
	Duda	2080	15⁸	34⁸	G. Gramm	15	19
d	Leu	2040	11⁸	34¹	I. Szabo	fără	par.

Sultan II (Sixtus și Fâclia) aparține d-lui V. Kurzweil.
Câștigător: Trib. 47; pel. 67. Plasat: trib. 31, 25; pel. 27, 22.
Event (Brebenea—Sultan II): Tribună 337; peluză 407.

Pr. ZERLINE — Grupă — 1000 metri
Pr. I 8000, Pr. II 2200, Pr. III 1300, Pr. IV 500 lei

1	Columbus	1000		1.49²	M. Pavlic	12	14
2	Ialpug	1000		49⁴	I. Crotenco	38	34
3	Tara	1000		55⁵	Drăgotescu	195	95
4	Taina	1000		56¹	T. Marcu	195	123
	Musculița	1000		56⁴	G. Ghinea	586	690
	Lilia	1000		57³	Slobozenco	351	299
	Olga	1000	2.08¹		G. Crainic	878	345
	Suveran	1000		19⁴	P. Borisiac	293	276

Columbus (General Hannover și Csalogany) aparține d-lui G. Adem.
Câștigător: Tribună 12; pel. 14. Plasat: trib. 10, 11, 12; pel. 11, 11, 13.
Event (Sultan II—Columbus): Tribună 52; peluză 116.

Pr. ZIMA — Record — 2000 metri
Pr. I 12.000, Pr. II 3500, Pr. III 1800, Pr. IV 900 lei

1	Pock	2080	3.06⁵	1.29⁷	E. Fischer	19	20
2	Pandur	2060	07⁸	31²	I. Crotenco	90	61
3	Zalud	2000	08⁷	34⁴	D. Dobrescu	157	66
4	Ezer Jo	2040	08⁸	32⁵	M. Pavlic	53	48
	Cupidon	2080	09⁸	31	Costandache	41	128
	Ideal	2080	09⁸	31²	Drăgotescu	193	207
	Bruma II	2060	10³	32⁸	Komarnitky	501	185
	Jarvis	2040	11	33⁸	G. Ghinea	141	185

Pock (Adonis și Prinzessin Etawah) aparține d-nei Pica Marinescu.
Câștigător: Tribună 19; peluză 20. Plasat: trib. 13, 17, 23; pel. 12, 15, 20.
Event (Columbus—Pock): Tribună 21; peluză 23.

Pr. ZOPPOT — Handicap — 2000 metri
Pr. I 9000, Pr. II 2500, Pr. III 1400, Pr. IV 600 lei
Repriza I

1	Tais	2060	3.35	1.44⁴	M. Pavlic	86	89
2	Diadia Lul	2060	35⁹	44⁸	D. Dobrescu	171	65
3	Igen	2160	38⁴	41¹	G. Gram	139	176
4	Betiv	2160	39	41⁴	I. Crotenco	60	63
	Pan Worthy	2100	41³	45⁴	P. Borisiac	35	34
	Dor de Ducă	2180	42¹	42	Slobozenco	136	170
	Valmaș	2000	44⁴	52²	A. Bota	42	342
	Plăcău	2020	46	51²	Crainic	386	280
	Ostaș	2200	47⁵	43⁸	N. Gaidaev	97	105
	Lama	2060	49²	46²	E. Fischer	70	68
	Aluniș	2140	58⁸	51²	I. Szabo	291	290
	Guy Worthy	2020	oprit	—	G. Ghinea	72	79
	Farsa	2080	36⁴	44¹	Costandache	70	68

Tais (Adonis și Gordânia) aparț. d-nei I. Gerbault-Krukovsky.
Câștigător: Tribună 86; peluză 89. Plasat: Trib. 74, 58, 32; pel. 45, 67, 48.
Event (Pock—Tais): Tribună 40; peluză 1250.

Pr. ZOPPOT — Handicap — 2000 metri
Pr. I 9000, Pr. II 2500, Pr. III 1400, Pr. IV 600 lei
Repriza II-a

1	Lancia	2140	3.31¹	1.38⁵	Fischer	33	36
2	Livada	2220	32⁵	35⁷	C-todorescu	124	156
3	Hollo	2180	33⁸	38¹	M. Pavlic	48	56
4	Mura II	2240	34⁵	35⁸	T. Marcu	329	340
	Pinkerton	2260	37¹	36³	Gavrilescu	32	90
	Avanti III	2100	38⁴	44	D. Dobrescu	63	70
	Mura	2220	38⁷	38⁵	I. Szabo	86	99
	Brad	2200	40⁵	40⁵	I. Crotenco	136	129
	Elixir	2240	49⁵	41⁵	Costandache	38	55
	Mărțoaga	2000	50⁷	55⁵	Pavel	2196	3000
	Sultana	2220	56¹	46⁴	I. Zabelin	114	151
	Makrele	2240	32⁸	34⁸	Grünwald	78	79

Lancia (G. Jóska și Lila), aparține d-lui Dr. I. Pantelimon.

CICLISM

Astăzi pe velodromul dela Belu

Revanșa Carlo Giordani Constantin Tudose

O luptă palpitantă în perspectivă

Astăzi : Reuniune pe pista dela Belu.

Inceputul : ora 9 dim.

Lista participanților :

CATEGORIA I și II

1. Giordani Carlo (Ind.).
2. Hapciuc Gh. (C. F. R.).
3. Dinu Ștefan (A.S.P.I.M.)
4. Cristea Ion (V. C. K.).
5. Țapu N. Ion (Metrop.).
6. Tudose C. (Pr. Nic.).
7. Beckman Ion (A.-Mr.).
8. Steinhardt Mihail (A. S. P. I. M.). ,
9. Mazilu Nicolae (A. S. P. I. M.).
10. Bădulițeanu Victor (A. M.).
11. Ardealeanu Gh. (A. C. S. A.).
12. Pantazescu Dinu (Metropola).
13. Teodorescu Cristache (Pr. Nic.).

CATEGORIA II ȘI INCEPATORI

1. Gârlan Radu (A. S. P. I. M.).
2. Tălmaciu Dum. (Aq. Mr.).
3. Beer Carol (V. C. R.).
4. Ionescu Gheorghe (Aq. Mar.).
5. Boroneață Gh. (Aq. Mar.).
6. Mihăilescu Vasile (Aq. Mar.).
Mar.)
8. Sava Tudor (A.C.S.A.).
9. Anghel Nicolae (C.F.R.).
10. Pustai Ion (A.S.P.I.M.).
11. Tănase Nicolau (A. C. S. A.).
12. Schetz Victor (A. C. S A.)
13. Sakâzlian K. (A.C.S.A.).
Dumitru Nicolae (A. C. S. A.).
15. Dina Gh. (Pr. Nic.).
16. Glonea Const. (V.C.R.).
17. Hanis Ion (V. C. R.).
18. Moekesch Gustav (V. C. R.).
19. Gnat Petre (V. C. R.).
20. Ionescu Virgil (A. S. P. I. M.).
21. Cotroceanu Ion (V.C.R.).
22. Ignatovici Dum. V.C.R.)
23. Crăciunescu Gh. (Pr. Nic.).
24. Dumitru Const. (Pr. Nic.).
25. Ștefănescu N. (Pr. Nic.)
26. Petrescu C. (Pr. Nic.).

SANSELE CONCURENȚILOR

Din prima listă cuprinzând fatidica cifră de 13 participanți, printre care găsim aproape numai nume cu serioase performanțe, vom reține, totuși, doar două. Și aceasta pentru cursa de iuțeală. Numele pe care le reținem, le-ați ghicit desigur : Carlo și Costea

REVANSA GIORDANI — TUDOSE

Acum 8 zile, sus, pe șoseaua Jianu, într'o întrecere de iuțeală, în linie dreaptă în fața unui numeros public, și prilejuind o luptă de toată frumusețea, Carlo și Costea s'au războit aprig, ultimul trebuind să piece steagul în mod onorabil, în fața unui adversar superior, care s'a dovedit a fi, și după 13 ani de pedalaj, acelaș imbatabil maestru al vitezei.

In mod normal, deci, o întâlnire între ei este revanșa pe care Carlo trebue s'o acorde lui Costea. Si cum faptul se va petrece pe pistă, cu prilejul reuniunii inaugurale, „duelul" acesta prezintă o însemnătate osebită.

Favoritul, firește, e Carlo. Totuși, Tudose va juca ultima carte pentru a nu ceda decât cu o distanță infimă.

ION ȚAPU

Cum va decurge lupta și cu câți centimetri sau metri va ceda Tudose, vă vom spune în numărul de mâine.

Dar cei cari vor să cunoască rezultatul acestei lupte, un ceas mai de vreme, îi invităm să facă deplasarea la Belu. Și nu vor avea nimic de regretat. Dimpotrivă vor viziona un spectacol de zile mari.

Din rest notăm pe Țapu, Hapciuc și M. Steinhardt, — oamenii care vor contribui la reușita cursei de viteză.

CELELALTE PROBE

Cât privește cursa americană și de urmărire totul e în funcție de echipele care vor fi alcătuite pe teren.

Cum aceste alergări în special cursa de urmărire cere cât mai multă omogenitate și schimb regulat, excluzând astfel în mod normal afirmarea individuală, reținem totuși câteva nume : Țapu, Dinu și Hapciuc ,— afară de cei doi protagoniți mai sus citați.

CURSELE „INFERIORILOR"

Despre cursele rezervate categoriilor inferioare nu vom spune decât că, ținând seamă de lotul numeros și posibilitatea surprizelor, așteptăm desfășurarea curselor.

E mai prudent și practic de oarece „junii" aceștia (cu excepția „bătrânilor") „papa Boroneață" și „Nea Grigore") bătăioși nevoe mare, — sunt capabili să răstoarne orice pronostic în timp ce aceia care cu câteva zile mai inainte au promis lucruri frumoase, pot sucomba sub „lovitura" cine știe cărui ilustur„ geanabet" (cantitate neglijată, în limbaj „tehnic").

— *em. i.* —

Denissov a câștigat al 2-lea „Tur ciclist al Rusiei"

Turul Rusiei, — a doua ediție — a luat sfârșit. Duminică 28 August.

El a durat 24 zile. Distanța de 3.200 km. a fost divizată în 20 etape.

Plecarea s'a dat din Moscova și caravana care a numărat aproape 100 de cicliști

Ultimele etape au fost pebile din cauza căldurilor.

CLASAMENTUL GENERAL

1, Denissov 108 ore, 24 minute, 58 sec.

2. Boukréev 108 ore, 55 m., 33 s.

3. Tarachkov 109 ore, 10 m.

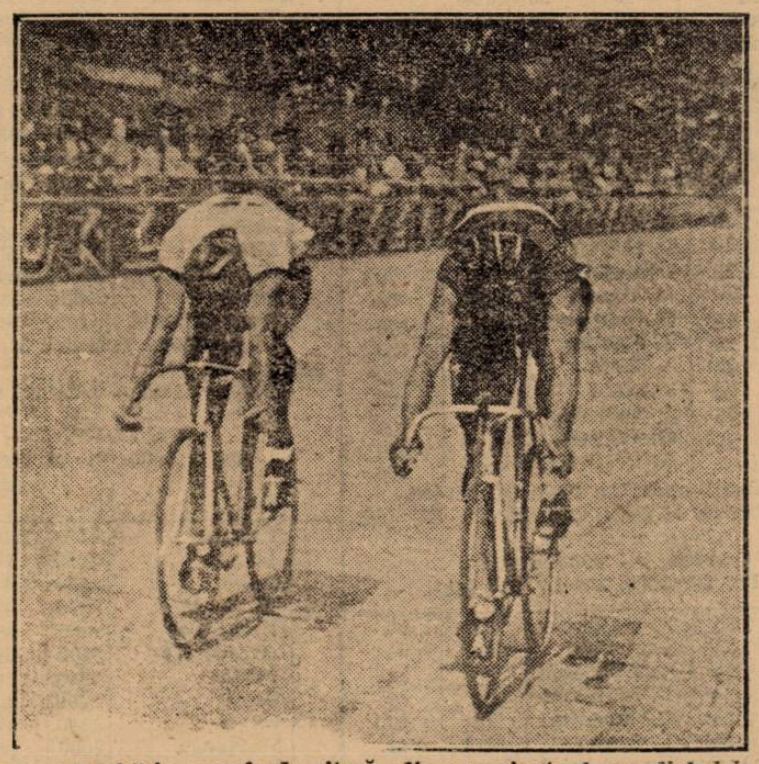

Un „finish" în cursele de viteză din campiontaul mondial dela Amsterdam

Cum s'a desfășurat campionatul mondial de semi-fond

Ziarul „Paris-Soir" care ne-a sosit Vineri seară cu avionul, publică un reportaj asupra desfășurării campionatului mondial de Semi-fond, — consumat Joi seară la Amsterdam.

Din lipsă de spațiu n'am publicat decât rezultatul technic însoțit de câteva cuvinte asupra luptei care s'a dat între cei cinci finaliști, a acestei curse care, reamintim pentru toți, se alergă cu antrenament mecanic, — fiecare ciclist pedalând înapoia unei motociclete, cu o iuțeală curentă de 90—100 km. pe oră Dar... să vă narăm cele scrise de ziarul francez, prin trimesul ei special.

Ora șapte.

Mulțimea se îndreaptă ușor, ca un „cocktail" omenesc, spre piața olympică. Ora șapte... și reuniunea nu va începe decât peste șaizeci de minute. Soarele se scufundă încet dincolo de block-aus-uri încendiind capsula cerească. Voalul albastru al unei nopți fără stele cade asupra stadionului

7 și 30... zece mii de persoane sunt în lăuntrul velodromului. Zece mii, și mai vin încă și într'una... Nu este de fel îmbulzeală; e o ordine și o disciplină perfectă. Fiecare știe să-și aștepte rândul.

La ora 8 peste cincisprezece mii oameni populează incinta.

La ora 8 și 15 inserarea s'a lăsat aproape întreagă.

Ziua a murit iar pe cer au apărut scânteind câteva steluțe. Acum s'au aprins luminile pe stadion, gonind întunericul. In amfiteatrul arenei publicul freamătă.

8 și 30... pista este iluminată" a la giorno". Fanfara își face intrarea odată cu Schulte. Cei douăzeci de mii de spectatori se pregătește să aplaude pe fiul țării... „idolul" care a câștigat primul său match de urmărire contra tânărului Klint, apoi finala contra lui Pijnenburg. Această alergare a fost pasionantă, magnifică, lumea striga, urla...

Două tururi după lăsarea steagului „nebunul pedaleur" (Schulte) are un avantaj de 20 metri. Slăbește, însă recuperează, pierde din nou, puțin teren, pentru a se lansa definitiv spre victorie. Schulte este în adevăr omul-acordeon.

Ora 10... se aduce în stadion bâzâitul motoarelor care fac câteva tururi înainte de a-și „remorca" alergătorii cicliști

10 și 5... un pocnet de pistol și cei cinci aspiranți la titlul mondial se lansează spre cucerirea lui.

Lohman este primul înaintea lui Georges Paillard, Metze, Severgnini și Cornelis Wals... dar mai sunt încă 99 km. 500 m. de parcurs.

Sprinturile se succed. Atacurile sunt rapide, violente. După 10 km. de luptă înverșunată Lohman este în cap urmat de Severgnini, Metze și Paillard. Wals încheie plutonul. Situaia rămâne astfel până la 18-lea kilometru; — când blondul olandez se dezlănțue. „Sare" peste Metze însă e redus la tăcere. El așteaptă liniștit. Insă nu prea mult căci la km. 22 atacă iarăși. Severgnini sesizând se detașează și atacă și el pe Lohman care, surprins, ieșe din spatele motocicletei și pierde primul loc

Și lupta continuă

Dacă v'am spus la început că lupta a fost teribilă am mințit.

Căci în seara aceasta pe această pistă noi trebuia să vedem o cursă individuală și am avut regretul să asistăm la o cursă de echipă. Aci, astăzi, regulamentul a fost violat, și am înregistrat o bătălie: Germania contra Italiei.

Campionii de peste Rin, Lohman și Metze și-au asigurat amiciția lui Wals în timp ce Paillard lucra în avantajul lui Severgnini. Ah, dar asta nu este de loc frumos...

La km. 40 clasamentul este următorul: 1. Metze 2. Lohmann; 3. Severgnini; 4. Wals și, în fine, la cinci tururi Paillard care se luptă, din când în când, să jeneje pe vre un german în favoarea italianului.

Lohmann îl ține în urmă, pe Severgnini iar Wals îl hărțuiește de zor pe italian însă cu toate eforturile depuse nu-l poate depăși.

Jocul acesta asigură mai încolo locul întâi lui Matze, care neavând ce pierde din această „discuție" își permite luxul să dea o mână de ajutor olandezului Wals.

Severgnini luat într'un iureș de Lohmann și Wals resistă eroic. Ce băiat minunat, ce voință.

Și lumea, admițând finalmente și această încălcare a regulamentului, cursa de echipă, regretă că Severgnini are un coechipier atât de „sonat"; Paillard care nu „merge", se târâgănește

Și kilometrii se succed, la fel, monotoni, exasperant de monotoni.

Cursa nu mai prezintă nici un interes. Mai sunt încă 30 de km. dar toată lumea știe acum că Metze este învingătorul.

Circuitul Micii Înțelegeri se încheie astăzi

Praga, 3 (prin telefon). — *La Ruzine, aerodromul local, așteptați de un public cifrat la aproape 6.000 de persoane, în frunte cu notabilitățile municipale si aviatice, au sosit concurenții din categoria B a circuitului aerian al Micii Intelegeri.*

Rând pe rând au descins din văzduhul prin care au purtat timp de aproape o săvtămână simbolul unei prietenii de arme și de sport, echipagiile jugoslave, cehe și românești.

Cele patru echipagii bucureștene au trecut linia de sosire în următoarea ordine :

Ing. Frim, ing. Cociașu, ing. Lindner și ing. Corbu în echipaj cu adjutantul Rădulescu.

In cursul zilei de Duminică comisiunea technică și auxiliară își desăvârșesc operațiunile de revizuire a motoarelor, avioanelor din categoria B, în timp ce concurenții din categoria A urmează să încheie etapa Bratislava-Praga și cu ea itinerariul întregului concurs.

După amiază, în cadrul unei reuniuni cu larg caracter sportiv e programată proba de viteză pe o sută kilometri în circuit închis, după care oficialitatea în drept va decreta rezultatele generale.

Sub Inaltul patronaj al M. S. Regelui Carol al II-lea

se dispută astăzi, pentru a cincea oară, cursa de coastă dela Sinaia

Număr record de înscrieri. Luptă straşnică în perspectivă. Petre Cristea, la automobile şi Ion Popa, la motociclete, sunt favoriţii competiţiunii

PETRE CRISTEA

Sinaia, prima noastră localitate climaterică va îmbrăca astăzi haina de sărbătoare spre a fi gazdă bună acelor cari îşi vor disputa întâetatea în cursa automobilistică şi motociclistă de coastă.

Pusă sub Inaltul patronaj al M. S. Regele Carol II, marele ei iniţiator, cursa se aleargă, anul acesta, pentru a cincea oară şi este încadrată în campionatul naţional de munte.

Ca şi în anii precedenţi, întrecerea stârneşte un interes deosebit prin faptul că toţi automobiliştii noştri de vază vor să-şi înscrie numele pe splendidul trofeu pus în competiţiune de primul sportiv al ţării, M. S. Regele Carol II.

ISTORICUL INTRECERII

Alergarea care va cunoaşte astăzi cea de a cincea ediţie a luat fiinţă, din Inaltul îndemn al M S. Regele Carol II, în 1934 şi are înscris în palmaresul ei, nume de piloţi cari fac cinste spuortului cu motor.

In anul înfiinţărei, cel mai bun timp al zilei a fost realizat de ing. Jean Calcianu care, triumfând şi anul trecut, este deţinătorul splendidei cupe pusă în joc.

In 1935, victoria a revenit lui Michael Sontag, iar un an mai târziu Iorgu Ghica şi-a înscris numele pe cupă realizând, în acelaş timp, recordul coastei.

Deci, în patru ani, numai trei oameni au isbutit să-şi sape numele pe regalul trofeu şi nu se poate spune că ei nu fac parte din falanga de elită a automobiliştilor noştri.

Dintre motociclişti, niciunul nu a isbutit să-şi înscrie de două ori numele, în palmaresul probei.

In anul înfiinţărei victoria a revenit lui B. B. Assan care, deşi reintra după o destul de lungă absenţă, a realizat un record care a rezistat atacurilor din anul următor când clujeanul Ştefan Popp a furnizat pe învingător.

In 1936 excelentul Teo Kunz, fost campion naţional de coastă, şi-a însuşit victoria stabilind un nou record.

In fine, anul trecut, Paul Vasilescu reamintindu-şi de zilele lui de glorie, a pus de acord o serie de alergători cu pretenţii, ducând cupa acasă.

După cum se vede şi proba motociclistă a fost ilustrată de o seamă de elemente cari au făcut şi continuă să facă faţă motorului românesc.

PARTICIPANŢII

Ediţia de anul acesta a importantei întreceri a întrunit un număr record de adeziuni.

Se remarcă, în special, o mare afluenţă în cursa motociclistă care a strâns un lot de 22 concurenţi.

Lista celor cari au aderat la condiţiunile întrecerii are următoarea înfăţişare:

AUTOMOBILE SPORT

Witty Rautenstrauch, B.M.W.
Michael Sontag, Bugatti.
Renato Ferrero, Ford.
Ion Zamfirescu, Hotchkiss.
Dr. Titu Manicatide, Fiat.
William R. Young, B.M.W.
Const. Săvescu, B.M.W.
A. G. G. de Chastelain (conducător ing. Jean Calcianu), B. M. W.
Carol Lautmann, Fiat.
Teodor Darie, Aero.
Dr. Titu Manicatide, Fiat Balila.
Dinu Frumuşeanu, Chrysler.

AUTOMOBILE CURSE

Michael Sontag, Bugatti.
Ing. Jean Calcianu, Steyr.
Petre Cristea, B.M.W
Michael Sontag, Maserati.

MOTOCICLETE SPORT

Clasa 350 cmc.

Gh. Murgescu (Arma) BMW.
M. D. Paşalega (Arma) O.K.
Şt. Simionescu (Arma) Sarolea.
Tănase Cârnu (Arma) Victoria.

Clasa 500 cmc.

Bucur Gâlcă (MCR) Sarolea.
Zoltan Kertesz (MC-Bv.) B. M. W.
E. Paraschivescu (Arma) B. M. W.
Emil Pavel (MC-Bv.) B.M.W.
W. Richter (Arma) Norton.
C. Voluntaru (Arma) B. M. W.
Vasile Petrescu (Arma) TWN.

Clasa 1000 cmc.

Ing. M. Loiso (MCR) Ariel.
Dan Tatuşescu (Arma) B. M. W.

MOTOCICLETE CURSE

Clasa 500 cmc.

Erich Lautman (M. C. Bv.) Rudge.
Teo Kunz (MCR) Ariel.
Andrei Szekely (Arma) Rudge
Ion Popa (Metrop.) Norton.
Nic. Ionescu-Cristea (Metrop.) Norton.
Nic. Niculici (Arma) JRA.
Eugen Petcovici (Arma) DKW 250 cmc.

MOTOCICLETE CU ATAŞ

Otto Pfennings (Arma) Zundapp.
Lazăr Georgescu (MCR) NSU.

PARCURSUL

Intrecerea se ţine pe un parcurs sinuos în lungime de aproximativ 2700 metri. Simţitor îmbunătăţit în partea de jos, traseul nu se prezintă, în partea superioară, tot atât de bine ca anul trecut.

Cu toate acestea, făgăduelile pentru cursa de astăzi sunt mari.

ANTRENAMENTUL DE ERI

Ultimul antrenament în vederea cursei de astăzi s'a efectuat eri dimineaţă între orele 6 şi 9.

Spre deosebire de precedentul, antrenamentul de eri s'a bucurat de o vreme admirabilă şi de pe teren nu au lipsit protagoniştii.

Dintre automobilişti, Petre Cristea şi ing. Jean Calcianu au realizat cele mai bune timpuri, coborând sub recordul în fiinţă.

La motociclete Ionescu-Cristea şi Nicolae Nicolici au reuşit timpuri bune. Ion Popa şi Teo Kunz, cei doi protagonişti cu întreceri nu au lucrat eri.

ŞANSELE CONCURENŢILOR

In baza timpurilor stabilite la antrenament lupta pentru primul loc în clasamentul general al automobiliştilor însemnează că se circumscrie între eternii rivali, Petre Cristea şi ing. Jean Calcianu.

Performanţele reuşite în cursul încercărilor de eri fac din Petre Cristea favoritul alergărei.

In proba motociclistă alegerea probabilului câştigător este destul de grea. In orice caz este sigur că, Ion Popa, Teo Kunz, Nicolici, Ionescu-Cristea şi Erich Lautmann vor fi animatorii întrecerii.

RECORDUL VA FI BĂTUT

Deşi parcursul nu se prezintă strălucit, suntem siguri că recordul general al coastei va fi modificat. La

SONTAG

antrenamentul de eri, Petre Cristea a mers cu 7 secunde mai bine şi Jean Calcianu, cu toate că a efectuat o singură ascensiune, a mers cu 3 secunde sub record.

CAMPIONATUL NAŢIONAL DE COASTĂ

Intrecerea de astăzi este încadrată în campionatul naţional de munte, a cărui primă probă s'a disputat în ziua de 31 Iulie pe coasta dela Veştem (Sibiu).

Rezultatele acestei prime curse a campionatului au condus la redactarea următorului clasament.

AUTOMOBILE-CURSE

1. Michael Sontag, 5 puncte.
2. Willy Rautenstrauch, 3 puncte.

AUTOMOBILE-SPORT

1. Willy Rautenstrauch, 5 puncte.
2. Michael Sontag, 3 punc.
3. Titi Manicatide, 2 puncte.

MOTOCICLETE-CURSE

1. Ion Popa, 5 puncte.
2. Nicolae Nicolici, 3 puncte.
3. Nicolae Ionescu-Cristea, 2 puncte.
4. G. Himelfarb, 2 puncte.

MOTOCICLETE - SPORT

1. Dan Tatuşescu, 5 puncte.
2. Mihail Haupt, 3 puncte.
3. Eugen Paraschivescu, 2 puncte.
4. Ştefan Houpt, 2 puncte.

JEAN CALCIANU

MOTOCICLETE CU ATAŞ

1. Otto Pfenings, 5 puncte.

Campionatele naţionale

de rame, vâsle şi vele se vor disputa la 8 Septembrie

Joi seara, comitetul de organizare a campionatelor naţionale de rame, vâsle şi vele, s'a întrunit, pentru a lua ultimele măsuri în vederea zilei de 8 Septembrie, când va avea loc pe lacul Sutghiol de la Mamaia, al 4-lea campionat naţional de canotaj şi yachting.

PROBELE TEHNICE

Luându-se în discuţie programul şi probele tehnice ce se vor pune în competiţie, s'a hotărît, ca în acest an să aibă loc 8 campionate naţionale pentru 8 feluri de ambarcaţii, şi 5 concursuri pentru alte 5 diferite categorii de ambarcaţii.

Astfel, în competiţia pentru obţinerea titlului de campion naţional pe 1938, vor lua startul următoarele categorii de ambarcaţii:

a) Yole Olimpice pe distanţa de 5000 metri de parcurs în traseu triunghiular.

b) Schiff de una persoană domni pe 2000 m.

c) Schiff de patru + cârmaci domni pe 2000 m.

d) Schiff de două persoane cu vâsle pe 2000 m.

e) Schiff de patru persoane + cârmaci doamne pe 1000 m.

f) Schiff de opt persoane + cârmaci domni pe 2000 m.

g) Gig de opt persoane + cârmaci domni pe 2000 m.

h) Lotcă de şase persoane + cârmaci pe 200 m.

Acestea fiind cele mai interesante şi spectaculoase probe F. R. S. N. a ţinut să le acorde o atenţie deosebită, decernându-li-se titluri de campioni naţionali, vâslaşilor ce se vor califica primii în probele mai sus arătate.

Totuşi pentru a se încuraja şi alte categorii de ambarcaţii, se vor ţine concursuri de:

a) Caiac dublu domni pe 500 m.

b) Lotcă de trei persoane + cârmaci pe 1000 m.

c) Bărci militare pe 2000 metri.

d) Baleniere militare pe 2000 m.

Partea inedită a acestor concursuri, o va constitui, însă o cursă de bărci cu motor, la startul căreia se va alinia un select lot de aşi ai volanului, cari încearcă cu această ocazie introducerea şi popularizarea în ţara noastră a sporturilor nautice motorizate.

PARTICIPANŢI

Ziua de 8 Septembrie, fiind singura în care se vor tranşa rivalităţi şi ambiţii ce dăinuiesc de la campionatele trecute, pentru supremaţia acestui sport, pregătirile şi antrenamentele făcute cu multă minuţiozitate şi râvnă, vor arunca în luptă vâslaşii regiunilor Arad, Timişoara, Bucureşti, Brăila şi Constanţa.

CUPE ŞI MEDALII

Pentru răsplătirea eforturilor şi muncei ce depun toţi aceşti sportivi, oficialitatea şi admiratorii, au înzestrat aceste campionate şi concursuri naţionale de vâsle, rame şi vele cu preţioase trofee şi foarte frumoase medalii comemorative.

Astfel U. F. S. R., F. R. S. N., O. N. T., Ministerul Aerului şi Marinei, municipiul Bucureşti, şantierele navale Galaţi, au oferit numeroase premii şi cupe.

Cristian Teodorescu

ATLETISM

Al doilea campionat european de atletism
a fost deschis în prezența d-lui Lebrun președintele Franței
Din cauza oboselii Eillhardt a fost eliminat la 3 m. 80

Paris, 3 (prin telefon dela trimisul nostru special).

Campionatele europene de atletism deschise azi pe magnificul stadion Olympia Colombes s'au bucurat de prezența d-lui Lebrun, președintele republicei franceze și de un public cifrat la 10.000 de spectatori, cari au aplaudat la scenă deschisă pe solii cei mai indicați ai atletismului de pe bătrânul continent.

Deschiderea concursurilor s'a făcut prin defilarea tuturor concurenților din cele 23 țări participante, numărând 360 de atleți.

CUM S'AU DESFAȘURAT PROBELE

Prima probă a zilei a fost cursa de 100 m. plat serii, cari au calificat pentru finală pe Mariani (Italia), Strandberg (Suedia), Osendarp (Olanda) și Van Beveren (Olanda).

In finală, după cum am prevăzut în avantcronica acestor campionate, Osendarp s'a detașat încă de pe primii zeci de metri.

Din urmă Mariani intră într'un aprig duel cu Strandberg și Van Beveren care se termină nedecis.

Până la sfârșitul cursei, când olandezul Osendarp termină în iureș, nu reușește nici un adversar să-l depășească.

REZULTATUL

1. Osendarp (Olanda) 10 s. 5/10.
2. Mariani (Italia) 10 s. 6/10.
3. Strandberg (Suedia) 10 s. 6/10.
4. Van Beveren (Olanda) 10 s. 6/10.
5. Sweeny (Anglia) 11 s.
6. Marchaud (Elveția) 11 s. 2.

ARUNCAREA SULIȚEI

Duelul pe care îl prevăzusem „în familie" între cei doi reprezentanți ai Finlandei la această probă, s'a realizat.

Aruncarea care l-a încoronat cu laurii de campion pe Järvinen a fost ultima încercare, Nikkanen arătându-se inferior lui cu 1 m. 87.

Din rest a lăsat o deosebită impresiune maghiarul Varszegi, care după a treia încercare prinde o aruncare de 72 m. 78, clasându-se în locul trei.

De remarcat că performanța lui Varszegi îl consacră, de recordman maghiar, vechiul record aparținându-i tot lui cu 72 m. 32, deci cu 46 cm. mai bun, performanță stabilită de Withe City la Londra la 1 August.

In locurile următoare s'au situat estonienii Sule cu 70 m. 50 și Issak cu 70 m. 23.

Performanța estonienilor vine și confirmă marea clasă de aruncători pe care o posedă acest popor.

Ultimul clasat a fost Stterwall (Suedia) cu aruncarea de 68 m. 58.

Performanța lui, oarecum slabă, trebuie să fie explicată prin faptul că de abia sosit la Paris s'a resimțit după oboseala voiajului și a matchului cu Germania dela Stockholm.

REZULTATUL

1. Järvinen (Finlanda) 76 m. 87.
2. Nikkanen (Finlanda) 75 m.
3. Varszegi (Ungaria) 72 m.78.
4. Sule (Estonia) 70 m. 50.
5. Issak (Estonia) 70 m. 23.
6. Atterwall (Suedia) 68 m. 58.

SARITURA IN LUNGIME

Proba a prilejuit o spectaculoasă luptă între germanul Leichum, recordman european, și italianul Maffei în care Leichum a avut un adversar extrem de periculos.

Dela prime încercări Leichum se instalează ca conducător,

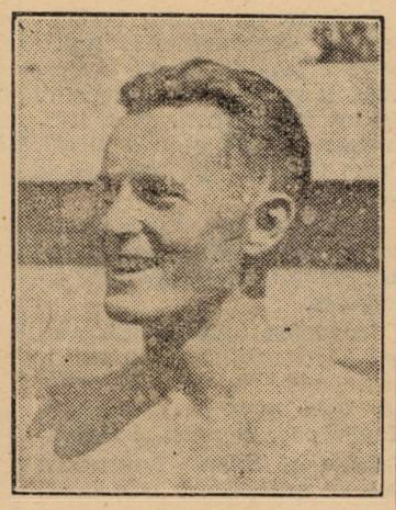

EILHARDT

hărțuit neîncetat de Maffei.

In finală Leichum lămurește situația prinzând o săritură într'un stil impresionant care a deșteptat admirația celor 10.000 de spectatori sărind 7 m. 65.

Maffei nu se lasă și-l urmează cu o săritură cu 4 cm. mai puțin.

Din rest Long (Germania) are de furcă cu estonianul Tromasalu și maghiarul Gyuricza. Până la urmă însă, Long nu-și dezice faima de fost campion european și-și depășește adversarii.

In încercările pentru calificare grecul Lambrachis, cunoscut publicului nostru din jocurile balcanice, actual campion balcanic, și în care grecii puneau mari speranțe, a înșelat toate așteptările.

După ce în primele sărituri nu prinsese distanțe mai bune. de 6 m. 70, la ultima încercare prinde 6 m. 81, distanță cu care a fost eliminat din finală.

SARITURA CU PRAJINA

Este proba la care a concurat și reprezentantul nostru Eilhardt și care l-a consacrat pe germanul Sutter de campion european.

După cum am precizat Eilhardt n'a reușit să se califice pentru finală cu o săritură de 3 m. 80.

Oboseala voiajului, și-a spus cuvântul.

Oricum performanța tânărului nostru compatriot, este destul de frumoasă, cu toate că n'a reușit să-l claseze.

Dacă Eilhardt n'a câștigat un loc între cei șase, în schimb a învățat multe dela așii europeni ai prăjinii.

Dintre cei clasați ne-a fost oferită o surpriză.

Favoritul probei polonezul Schneider n'a reușit să se plaseze decât în locul trei, cedând germanului Sutter cu 4 m. 05.

De notat c'au fost trei concurenți cari au sărit 4 m. Ultimul clasat a fost Reinikka (Finlanda), cu 3 m. 90.

Thanos reprezentantul Greciei a fost eliminat la 3 m. 70.

REZULTATELE SEMIFINALELOR

100 m. plat: Seria I. 1. Ossendarp Olanda 10.5 sec. 2. Saolen, 3. Page. A fost eliminat Lungren Suedia. Seria II. 1. Strandberg Suedia 10.6 s. 2. Sweoney Anglia. 3. Sjoevall Suedia.

Seria III: 1. Van Beveren Olanda 10.6 s. 2. Matchand Elveția 10.7, 3. Gyenes Ung. 10.7 s.

Seria IV: 1. Mariani It. 10.5 s., 2. Sir Ung. 10.6. 3. Kertsch Germ. 10.7 s.

I semifinală: 1. Strandberg Suedia 10.5 s., 2. Osendarp Olanda, 3. Harsanyi Ungaria. Elveția 10.7 s. 4. Kersch Germania. 5. Page Anglia. 6. Gyenes Ung. II. semifinală: 1. Mariani Italia 10.4 s. 2. Van Beveren Olanda 10.4 s., Sweeney Anglia 10.5 s.. 4. Saelens Belgia, 5. Sir Ung. 6. Sjoewall Norvegia.

800 m. plat: Seria I. 1. Lanzi Italia 1 min. 53,6 sec., 2. Leveque Franța, 3. Nilsson Suedia 4. Handley Anglia.

Seria II: 1. Harbig Germania 1 min. 54,3 s., 2. Andersson Suedia, 3. Faure Franța, 4. Temesvari Ung., 5. Baldwin Anglia, 6. Gorsek Iugosl.

Seria III: 1. Bouman Olanda 1 min. 56,8 s., 2. Peussa Finlanda, 3. Harsanyyi Ungaria., 4. Colombo Italia, 5. Calados Portugalia.

400 m. garduri: I. semifinală: 1. Joye Franța 53,7 s., 2. Areskoug Suedia 56,1 sec., 3. Rues Norvegia 56.5, 4. Bernos Anglia 59.3 s.

400 m. garduri: Semifinala II. 1. Kellerhals Elveția 54,4 s., 2. Glaw Germania 54,4 s., 3. Mantikas Grecia 55,5 s., 4. Andre Franța 58.1 s.

Semifinala III: 1. Hoelling Germania 54,6 s. 2. Kovacs Ung. 54,8 s., 3. Russo Italia 54,8 s., 4. Christens Elveția 56.3.

Primii doi din fiecare semifinala s'au calificat pentru finală.

1500 m. plat. I. semifinală: 1. Mostert Belgia 3 min. 57,6 s. 2. Sarkama Finlanda 3.57,8 s., 3. Wooderson Anglia 3:58, 1 s. 4. Haglund Suedia 3:59,5 s., 5. Goix Franța 4:01 s. 6. Zipoli Italia, 7. De Ruyter Olanda.

II. semifinală: 1. Beccali Italia 4:02 s., 2. Hartikka Finlanda 4:02 s., 3. Alford Anglia 4:02.5 s., 4. Leichtmann Franța 4:03 1 s., 5. Staniszevszky Polonia 4:05,1. 6. Deloge Luxembourg.

Primii cinci din fiecare semifinală s'au calificat pentru finală.

400 m. plat: Seria I. 1. Brown Anglia 48,4 s., 2. Gorkoei Ung. 49,2 s. Eliminați: Gustafsson Suedia, 49.8 s., Missoni Italia 50,3 s., Meyer Elv. 50,3 s.

Seria II: 1 Linnhof Germania 49,2 s. 2. Vadas Ung. 49,7 s. Eliminați: Wackenfeldt Suedia 49.7 s., Smet Belgia 50,4 s., Cerutti Franța 50,6, Petersek Iugosl. 51,3 s.

Seria III. 1. Tammisto, Finlanda, 48,3 c.; 2. Baumgarten, Olanda, 48,3 c. Eliminați: Horsfall, Anglia, 49,5 s.; Bertolino, Franța, 49,6 s.; Stein, Luxemburg, 61,2 s.

Camil Morțun

Azi, pe stadionul Principele Carol,
concursul pentru „Placheta Tineretului"
Concursurile încep la ora 9

Pe stadionul din Dealul Spirei, în regia ligii de atletism Muntenia se va desfășura azi concursul deschis atleților din categoria III-a, concurs dotat cu un trofeu numit „Placheta tineretului".

După cum am arătat în numerele noastre trecute, competițiunea își datorește viața F. R.A. care a înzestrat cu același trofeu toate ligile din țară în scop de propagandă și încurajare a elementelor tinere, dornice să se afirme într'un concurs alături de atleți cu forțe egal sensibile.

NUMAR MARE DE CONCURENȚI ȘI-AU ANUNȚAT PARTICIPAREA

Concursul după toate probabilitățile se anunță extrem de interesant și aprig disputat, fiecare club dorind să-și adjudece acest prețios trofeu.

Și-au anunțat participarea atleți dela cluburile: Venus, Viforul Dacia, Victoria, A. S. Grăniceru și A. S. C. F. R. în total participând aproape 70 de atleți. Număr destul de mare pentru a prilejui un spectacol atrăgător.

UN CONCURS PENTRU COPII

Tot cu scop propagandistic și convinși de succesul de participanți de cari s'au bucurat concursurile anterioare pentru copii, Liga a avut fericita inspirație de a organiza în cadrul concursului pentru „Placheta Tineretului", un concurs pentru tineri între 14—16 ani.

Probele la cari vor concura sunt: 50 m., 500 m., 4×50 m. și înălțime.

PROGRAMUL CONCURSULUI

Concursul se va deschide la ora 9 dimi și se va desfășura după următorul program:

50 m. copii serii.
Ora 9, 100 metri.
Ora 9, Greutatea.
Ora 9.10, 110 m. garduri.
Ora 9,30. Prăjina.
Ora 9,40. 50 m. copii finală.
Ora 9.55. Înălțime (copii).
Ora 10. Lungime.
Ora 10,20. 800 m.
Ora 10,30. 500 m. copii.
Ora 10,30. 400+300 + 100 metri.
Ora 10,15. 4×50 m. Copii.

Concurenții trebue să fie prezenți pe teren al ora 8,30 când se va face apelul.

JURIUL TEHNIC

Directorul reuniunii: I. C. Perescu.

Cronometrori: I. Baicu, C. Leoveanu, A. Ianculescu, A. Höckel, D. Răducanu, Ion Ionescu.

Judecători la sosire: Eugen Bran, P. Fesci.

Comisari la sărituri: C. Iordănescu, Vasilieff, Mitrofan.

Comisari la aruncări: V. Trestioreanu, Th. Lambru, Catona.

Secretarul concursului: M. Xenocrat.

La Paris pe Colombes
Ziua doua a campionatelor europene

Azi pe stadionul „Colombes" se vor desfășura probele celei de a doua zi din programul campionatelor europene de atletism.

Cele 19 probe vor ocupa toată ziua.

AZI ALEARGA FIREA

Deschiderea programului după amiază o va face cursa de 50 km. mars, între concurenții căreia figurează și conaționalul nostru mărșăluitorul Vasile Firea.

Parcursul probei este până la punctul numit „Le Chou", același cu al marathonului olympic din 1924, adică: Stadionul Colombes (plecarea), Val-Notre-Dame (4 km. 600), Cormeilles-en-Parisis (7 km. 750), Patté-d'Oie d'Herblay (11 km. 550), Pierrelaye (14 km. 850), St.-Ouen-l'Aumône (19 km. 250), Pontoise, „Le Chou" (21 km. 300), apoi se urmează pe ruta l'Oise până la Anvers-s-Oise, unde se va face întoarcerea pe același rută.

Compatriotul nostru se prezintă la această probă cu mari șanse.

Căci nu trebuie să uităm splendida figură făcută de el la Olympiada dela Berlin, când a reușit să se claseze al 19-lea între aproape 100 de concurenți. performanță care spune multe.

De data aceasta, el aleargă, în compania a 15 alergători, despre isprăvile cărora nu prea știm mare lucru.

Știm, însă, marile posibilități ale lui Firea și experiența întâlnirilor internaționale ale lui, care își vor arăta rezultatul azi. Sperăm în comportare aleasă.

Tot azi va fi și proba de marathon care se va alerga pe traseul arătat mai sus.

La această probă de rezistență concurează 15 alergători, iar șansele de câștigător bat de partea finlandezului Muinonen.

Clou-ul zilei îl vor forma finalele de 400 m. garduri, 110 m. garduri.

PROGRAMUL CELEI DE A DOUA ZI

DIMINEAȚȚA

100 m. (Decathlon).
Săritura în lungime.
110 m. garduri serii.
Greutate (Decathlon).
200 m. serii.

DUPA AMIAZA

Plecarea în cursă de 50 km. marș.
Plecarea la cursa marathonului.
200 m. semifinale.
Ciocan.
Săritura în înălțime.
110 m. garduri semi-finale.
400 m. garduri finale.
400 m. finale.
Triplu salt.
5.000 m.
800 m. finală.
Greutate.
110 m. garduri finală.
Sosirea la marathon.
400 m. (decathlon).
Sosirea la 50 km. marș.

Pagina Boxului

Pentru titlul Europei

TOMA AUREL va boxa cu Ernst Weiss la Berlin

Matchul cu Rafaelito Valdes a fost amânat din cauza rănirii cubanului

Alte informații despre Gherase și Covaci

Paris, 3. (Prin telefon dela trimisul nostru.

Astăzi după ce concursurile atletice luaseră sfârșit, am fost cu cei doi atleți la sala profesorului Leclerc, unde maseurul Lebrige, fost campion de box al Franței, le-a făcut câte un bun masaj.

Am avut ocazia să-i văd pe Toma Aurel, Gheorghe Covaci și Gherase cari se antrenează cu o mare sârguință în vederea viitoarelor matchuri.

TOMA AUREL N'A MAI PLECAT LA VICHY

La mirarea mea că-l văd prezent în sală, când trebuia să-l știm plecat la Vichy, Toma Aurel se apropie și-mi spune:

Așa suntem noi boxeurii: ne pregătim cu intensitate în vederea unui match și când e gata să plecăm, primim câte o telegramă iscălită de organizator: Amânat gala, Valdes rănit. Scrisoarea urmează.

Iată deci că matchul dela Vichy a căzut în... baltă!..

CAMPIONATUL EUROPEI SE VA DESFAȘURA LA BERLIN

Profesorul Leclerc se apropie de mine și-mi spune: Nu-i nimic; această defecțiune este spre binele pensionarului meu.

Astăzi am primit o telegramă din partea organizatorului Schumacher din Berlin prin care solicită prezența lui Toma Aurel pe programul unei grandioase reuniuni la Deutschlandhalle din Berlin.

Toma Aurel își va pune titlul în joc în fața lui Ernst Weiss.

Chestiunea este însă în faza preliminară, deoarece au mai rămas de discutat multe amănunte și poate cele mai importante: anume, n'am vorbit încă nimic de chestiunea bursei și nici de aceea a juriului.

Afară de acestea, fixarea datei este iarăși un punct important de discutat deoarece Toma Aurel trebuie să facă un timp îndelungat un antrenament în vederea slăbirii, campionul european făcând astăzi 1½ kgr. peste limita categoriei cocoș.

Reuniunea se va desfășura probabil la începutul lunei Octombrie.

GHEORGHE GHERASE VA INFRUNTA PE DESPEAUX

Gheorghe Gherase face un antrenament zilnic, intens.

El va boxa în cea mai apropiată reuniune dela Central Sporting Club cu noul profesionist, excelentul Despeaux.

GHEORGHE COVACI

Gheorghe Covaci n'a pierdut speranța de a pleca în America de Sud. Managerul Ocquarenne care este un om de afaceri al profesorului Leclerc va pleca în cursul lunei viitoare cu Covaci la Buenos Aires.

Totuși Leclerc a primit din partea lui Covalli din Anglia, o ofertă pentru Gherase și Covaci.

Asupra acestei oferte, profesorul francez nu și-a dat asentimentul, deoarece Covalli nu desemnează încă adversarii.

Vă voiu ține în curent cu intențiile și activitatea boxeurilor români.

C. M.

In America

Enrico Venturi continuă seria victoriilor

Pe stadionul „Ring" din New-York, Enrico Venturi a învins net la puncte, într'un match de 10 reprize pe americanul de categorie ușoară Johnny Rohrig. Italianul a dominat în toate reprizele.

In matchul semi-vedetă Nichey Siano a învins detașat pe Innozzo.

Amatorii Bob Gheorghe, Vivi Stănescu, Ion Stoianovici și Ilie Lungu s'au înapoiat dela Timiș

Aseară s'au înapoiat din tabăra de vară a străjerilor A. C. T. boxeurii amatori Bob Gheorghe, Vivi Stănescu Ion Stoianovici și Ilie Lungu.

Excelenții pugiliști ai grupărei A. C. T. au petrecut 24 zile în completa odihnă și într'un ușor antrenament pentru păstrarea bunei forme de atlet.

Astăzi ei vor relua antrenamentul în sala A. C. T. sub conducerea maestrului Ion Lungu, comandant străjer.

Italianul Aldo Spoldi este campion ușor al Europei

Danezul Andersen i-a cedat la puncte

Copenhaga, 3. — Ieri seara s'a disputat aci un match internațional de box, în care boxeurul italian Aldo Spoldi a cucerit titlul european la categoria ușoară, învingând la puncte pe danezul Andersen.

Victoria lui Spoldi a fost netă și pe deplin meritată.

Este de remarcat, că învingătorul a suferit în repriza a patra fractura degetelor la mâna stângă. Totuși a câștigat detașat matchul și titlul.

Marcel Moreau suferind

Fostul campion al Franței de categoria semi-mijlocie Marcel Moreau a fost internat în spital la Beaujon unde este probabil că va fi operat de apendicită.

O statistică interesantă

Iată lista campionilor de box olimpici care au făcut o frumoasă carieră în profesionism:

Paul Fritsch (ușor) Anvers 1920:

Frankie Genaro (muscă) Anvers 1920;

Von Porath (grea) Paris 1924;

Fidel la Barba (muscă) Paris 1924;

Orlandi (ușor) Amsterdam 1928;

Van Klaveren (pană) Amsterdam 1928;

Tamagnini (cocoș) Amsterdam 1928;

A. Lowell (greu) Los Angeles 1932.

Astăseară la „Central"

Se va desfășura o frumoasă reuniune amatoare

Astăseară în grădina din calea Griviței 166 se va desfășura o importantă reuniune amatoare organizată de gruparea „Central".

Despre activitatea acestei tinere asociații sportive este inutil să mai repetăm aceleași cuvinte frumoase care nu pot fi socotite drept laude, deoarece în scurta ei existență, gruparea din cartierul Griviței a dat dovadă de o febrilă muncă pe ogorul boxului amator.

Incepând cu reuniuni gratuite, gruparea „Central" a organizat săptămânal reuniuni care au atras un numeros public spectator.

Reuniunea de astăseară deși numai amatoare are un program în deosebi de interesant în care sunt programați cei mai buni amatori din grupările bucureștene. Astfel pentru astă seară în 8 matchuri își vor măsura forțele boxeuri din grupările Jean Constantinescu. Tir, Turda și Central.

Prezența pe program a amatorului Niculae Rădan care va face un match de antrenament cu profesionistul Sandu Petrescu, este iarăși un cuvânt mai mult pentru ca reuniunea să se bucure de un succes material și moral mai dinainte soldat!

Puiu Obăgilă, vedeta reuniunilor din Griviția este din nou programat de astă dată cu elevul lui Toma Panaitescu, Iosif Barasch.

Excelentul amator Mișu Petrescu va boxa cu elevul lui Popazu, Gheorghe Suica.

Totuși din experiență știm că matchurile nu se desfășoară după cum sunt anunțate prin ziare, defecțiuni de ultim moment venind să întunece frumusețea unui program și să provoace nemulțumiri în public.

PROGRAMUL REUNIUNII:

Iată cum a fost alcătuit programul reuniunii:

Gh. Tănăsescu (C.) — Ion Chiriac (T.).

I Dumitrescu (C.) — M. Constantinescu (T.).

Puiu Obăgilă (C.) — Iosef Barasch (Tir).

Ion Chirculescu (C.) — Cristian Dezideriu (Tir).

D. Zamfirescu (C.) — Ilie Ochideanu (Tir).

C-tin Păun (C.) — Andrei Volintiru (Tir).

Gino del Fagno (C.) — N. Ungureanu (J. C.).

Mișu Petrescu (C.) — Gheorghe Sima (Turda).

MATCH DE ANTRENAMENT

Sandu Petrescu — Nic. Rădan și Ștefan Weber.

OFICIALII REUNIUNEI

Delegat General F. R. Box: d. Benone Petrescu.

Judecători: d-nii C. Dragomirescu, C. Ionescu, Benone Petrescu, M. Drăgoi.

Cronometrori: d-nii lt. Iov. Rădulescu, N. Georgescu.

Medici: d-nii dr. A. Siligeanu, căpitan V. Coferu.

Ungaria a învins Moravia cu 12-4 la box

BUDAPESTA, 3. — Joi seara s'a desfășurat în localitate în fața a 1500 de spectatori matchul de box dintre reprezentativele amatoare ale Ungariei și Moraviei.

Gazdele au câștigat ușor cu 12:4.

Rezultatele:

CAT. MUSCA: Podány (U) învinge la puncte pe Drahan.

CAT. COCOȘ: Bondy (U) bate la puncte pe Rybarz.

CAT. PANA: Frigyes (U) câștigă la puncte în fața lui Bletak.

CAT. UȘOARA: Sochor (M) câștigă la puncte împotriva lui Kövári II.

CAT. SEMI-MIJLOCIE: Bene (U) învinge prin k. o. în repriza 2 pe Kral.

CAT. MIJLOCIE: Szigeti (U) câștigă la puncte împotriva lui Zach.

Cat. SEMI GREA: Mitrenka (M) obține decizia la puncte în fața lui Simo.

CAT. GREA: Moravia neavând reprezentant, gazdele au câștigat acest match prin forfait.

Perspective uluitoare

La capetele Europei

şi în Africa de Nord va juca Venus

Rezultatul întrevederii Eladescu-Herczog

Eri după amiază, d. Eladescu a întors, la hotel Union, vizita făcută de d. Edwin Herczog, trimisul federației ungare la București.

De data asta, d. Herczog nu a mai tratat în calitatea sa oficială, ci în cea de „matchmacker".

Rezultatul întrevederii este un grandios turneu, pe care îl va întreprinde Venus în iarna viitoare.

LA CAPATUL EUROPEI

Turneul acesta, care ar urma să înceapă după Crăciun cuprinde matchuri în Belgia, Portugalia, Africa de Nord și, la întoarcere, în Germania.

Este într'adevăr un turneu extraordinar cum numai cele mai mari echipe continentale pot întreprinde.

MATCHUL CU BELGIA

Turneul acesta fără a fi în funcție de matchul România-Belgia, oropus de belgieni pentru 26 Decembrie, l Bruxelles, ar facilita enorm deplasarea întrucât ar micșora cheltuelile de deplasare.

Într'adevăr, dacă revanșa belgiană se va disputa la Bruxelles, Venus va da jucători echipei naționale, cari vor rămâne acolo, urmând ca lotul să fie completat pe urmă.

LA CELALALT CAPAT AL EUROPEI

Gruparea bucureșteană are însă perspective mai recente și mai... apropiate.

După cum se știe, Venus a primit o interesantă ofertă din partea unui organizator din Turcia.

Următor acestei oferte, Venus ar trebui să joace la Ankara la 24 și 25 Septembrie, două matchuri.

HUMIS ȘI BEFFA, NUMERE DE ATRACTIE

Cum la această dată se dispută matchul Germania-România, Venus nu poate deplasa echipa completă.

Aceasta nu pericliteaza însă perfectarea turneului, deoarece organizatorii au pus clauză obligatorie în contract, prezența în echipă a lui Humis și Beffa, cunoscuți în Turcia din matchurile echipei naționale a Greciei.

ALTE DATE, MAI DE VREME

Intrucât organizatorul turc oferă condițiuni materiale extrem de avantajoase, gruparea bucureșteană ține cu tot dinadinsul să întreprindă acest turneu.

Numai că el nu poate să satisfacă datele propuse, deoarece vaporul pleacă numai Sâmbăta și Duminica.

Pentru a evita acest inconvenient organizatorul a propus Venus-ului patru matchuri la 15 și 16 la Constantinopol și la 17 și 18 la Ankara.

CU WAGON-LITS

Venus a acceptat acest turneu obositor — căci la Ankara va ajunge în ziua de 17, la ora 9.30 — pentru aceiași cauză : condițiile financiare excepționale.

In cazul acesta călătoria ar urma să fie făcută cu wagon-lits.

Acceptarea acestor noui date depinde însă de două condiții : dacă Chinezul primește să joace cu Venus mai de vreme și dacă călătoria cu trenul este tot atât de avantajoasă ca aceea cu vaporul.

Intr'adevăr, Venus joacă la 11 Septembrie cu A. M. E. F. A., iar la 18 cu Chinezul, la Timișoara.

Venus va face intervenții pe lângă conducerea clubului timișorean ca matchul să se dispute la 14 Septembrie.

Dacă Chinezul acceptă această schimbare de dată, caravana venusistă va pleca spre Constantinopol direct de la Timișoara.

Astăzi la Călărași

Juniorii Capitalei

înfruntă pe cei ai Silistrei-Călărași, pentru Cupa V.V. Tillea

Pe stadionul comunal din Călărași se dispută astăzi matchul dintre reprezentativa de juniori a Capitalei și cea a Silistrei-Călărași pentru Cupa V. V. Tilea.

Acest match urma să se dispute Duminica trecută la Silistra însă din lipsă de fonduri nu a mai avut loc și a fost amânat pentru astăzi.

Intâlnirea promite a fi un spectacol de bună calitate.

Echipele cari vor fi aruncate în luptă au următoarea structură :

Reprezentativa București : Valica II, Sitaru, Nicu Virgil, Titi Niculescu, M. Popescu, Ungureanu, Mândrescu, Mihăilescu, Mărdărăscu, Florian, Oancea.

Rezerve : Georgescu, Arsenovici, Săndulescu.

Reprezentativa Silistra-Călărași : Guerriti, Charet, Horezeanu, Salam, Anghelide, Iuga, Bărbulescu, Apostol, Sfetcu, Ialiat, Stanciu.

Reprezentativa Capitalei va părăsi Capitala la orele 6 sub conducerea d-lor Augustin Botescu, Stăncescu și a antrenorului Pipa Blashek.

Selecționații sunt în formă

Echipa națională

s'a antrenat eri la Timișoara și a învins Ripensia cu 5-0 (1-0)

Bindea, Bodola, Bogdan, Burger și Kotormany sunt în mare formă

Timișoara, 3. (Prin telefon de la corespondentul nostru). — Echipa națională română plecată din Capitală eri la ora 10.10 a sosit în orașul nostru eri la ora 19.30.

Oficialitățile din orașul nostru, împreună cu selecționații timișoreni, au făcut caravanei o frumoasă primire, după care întreg lotul s'a îndreptat spre hotel Terminus, unde au fost găzduiți.

Azi dimineață echipa s'a odihnit la hotel iar după amiază echipa A. a jucat un match de antrenament în compania Ripensiei de care a dispus cu categoricul scor de 5:0 (1:0)

ECHIPELE

ROMANIA A: David-Bürger, Albu-Vintilă Cotormany, Demetrovici-Bindea, Bogdan. Baratky, Bodola, Dobay.

RIPENSIA: Pavlovici-Chiroiu Regdon-Gall, Dobra, Lazăr-Opreanu, Ciolac, Sepi, Schwartz, Tabacu.

Matchul a fost condus de d. Tică Iliescu.

O REPRIZA CALMA

Jocul este dela început în avantajul naționalei care atacă puternic și chiar dela început — minutul 2 — Bodola înscrie în urma unei passe primită dela Baratky.

ȘI ALTA ANIMATA

Repriza a doua a început la fel ca și prima: cu un goal în minutul 48

Punctul s'a marcat în urma unei faze foarte frumoase: Baratky a combinat de câteva ori cu Bodola până în apropierea careului iar acolo Duduș l'a lansat pe Dobay.

„Calul" a tras și lui Pavlovici nu i-a rămas altceva de făcut decât să se gândească ce greu este să joci contra lui Dobay.

DOUA GOALURI DIN DOUA FAZE IDENTICE

Până în minutul 53 superioritatea naționalei este evidentă dar infructuoasă. Dar iată că Bindea se „supără", ia mingea și demarează până la linia de corner de unde centrează impecabil. Bodola venit din urmă bolid reia volée și înscrie impecabil.

După aceea jocul ia din nou aspectul monoton anterior: România domină și Pavlovici apără. Asta durează numai până în minutul 66 când Bindea se supără din nou, și din nou demarează și centrează impecabil. Tot Bodola este acela care înscrie un al patrulea goal și tot din volée.

DAR BOGDAN NU?

In minutul 80 Bindea execută o nouă cursă dar de data aceasta preferă să tragă la goal. Mingea capricioasă lovește bara și revine la Bogdan care înscrie de aproape fără nici o dificultate.

Și cu acestea partida s'a terminat.

CEI MAI BUNI

Echipa națională a jucat admirabil și este foarte greu să alegi pe cei mai buni. Totuși se poate spune că Burger, Kotormany, Demetrovici, Bindea, Bodola și Dobay, s'au ridicat peste ceilalți. Ca o remarcă specială se poate menționa desăvârșita înțelegere dintre Bodola și Dobay.

D. TICA ILIESCU E FERICIT

Dupq antrenament am vorbit cu d. Tică Iliescu, arbitrul matchului și unul din conducătorii caravanei.

Iată ce spune d-sa:

„Mă bucur că este în formă Kotormany și cred într'un succes al echipei noastre".

MAINE PLECAREA

Astă seară echipa națională va merge la circul Medrano iar mâine dimineață la ora 7.30 va pleca la Belgrad unde va sosi la amiază.

Meetingul internațional

de natație dela Budapesta

Budapesta, 3. — **In cadrul primei zile a matchului nautic America-Europa-Ungaria s'au înregistrat următoarele rezultate :**

100 M. LIBER : 1. Fick (St. U.) 59,4 sec.; 2. Jaretz (St. U.) 59,4; 3. dr. Csik (Ungaria) 1:00.2; 4. Wolff (St. U.) 1:00,8.

100 M. SPATE : 1. Neunzig (St. U.) 1:10,4; 2. Erdélyi (Ung.) 1:13.

100 M. PIEPT : 1. Angyal (Ung.) 1:10,2 (nou record ungar); 2. Fabian (Ung.) 1:16,2; 3. Werson (St. U.) 1:17.

SARITURI : 1. Patrick (St. U.) 145,31 p.; 2. Hidvégi (Ung.) 145,36 p.; 3. Rood (St. U.) 148,30 p.

Azi în continuare se desfășoară cea de a doua zi a matchului nautic America-Europa-Ungaria.

Programul este următorul :

200 m. liber (St. Unite — Ungaria).

400 m. liber.

100 m. spate (St. Unite — Ungaria).

Sărituri (St. Unite — Ungaria).

Ștafetă 4x100 m. liber (America — Europa)

Campionatul Angliei

Preston North End, învingător,

Aston Villa, învins,

iar Arsenal a terminat la egalitate

Londra, 3. — **Dintre rezultatele obținute în cadrul celei de a doua etapă a campionatului englez se constatează slaba comportare a primilor doi clasați din anul trecut Arsenal și Wolverhampton, cari nu au izbutit decât matchuri nule în compania formațiilor Huddersfield Town și Blackpool.**

Dacă Arsenal are scuza terenului străin, Wolverhampton a obținut acest rezultat slab pe teren propriu.

Preston North End a învins pe Liverpool la limită, iar Aston Villa a suferit prima înfrângere.

Iată rezultatele :

Derby Country — Aston Villa 1:0

Charlton Athletic — Leeds United 2:0.

Cheslea — Leicester City 3:0.

Everton — Brentford 2:1.

Huddersfield — Arsenal 1:1.

Manchester United — Birmingham 4:1

Portsmouth — Bolton Wanderers 2:1.

Preston — Liverpool 1:0.

Middlesbrough — Stoke City 3:1.

Sunderland — Grimsby Town 1:1.

Wolverhampton — Blackpool 1:1.

SCOȚIA

Glasgow, 3. — Etapa de azi a campionatului scoțian a fost favorabilă echipelor fruntașe.

Rangers și Celtic au obținut victorii categorice, în detrimentul formațiilor Ayr United și Hearts

Rezultatele :

Aberdeen — Montherwell 0:0.

Albion Rovers — Patrick Thistle 3:1

Glvde — Hibernian 3:0.

Hamilton — Third Lanark 4:3.

Celtic — Hears 5:1.

Kilmarnock — St. Johnstone 1:0.

Queen of South — St Mirren 1:0.

Queens Park — Arbroath 1:0.

Falkirt — Raith 1:0.

Rangers — Ayr United 4:1.

Adunarea generală

a U. F. S. R.-ului

la 20 Septembrie

Adunarea generală a U. F. S. R.-ului (Uniunea Federațiilor de Sport din România) va avea loc la 20 Septembrie.

Cehoslovacia

va organiza viitoarele campionate mondiale de canotaj

Milano, 3. — **Congresul federației internaționale de canotaj (F. I. S. A.) în ședința ținută aci a hotărît ca organizarea viitoarelor campionate mondiale de canotaj să revină Cehoslovaciei.**

Jucătorul Iancu Asparuch

a jucat sub nume fals la Mica?

Cazul jucătorului Iancu Asparuch a revenit din nou în actualitate.

Intr'adevăr, F. R. F. A. a primit eri o reclamație din partea grupării Ripensia care anunță că Iancu Asparuch a jucat din nou la Mica, aceasta utilizându-l în matchul cu Gloria sub nume fals.

Editura Societății Anonime „Universul", București—România.

BIBLIOTECA CENTRALĂ ASOCIAȚIUNEA

Taxa poștală plătită în numerar conform aprobării dir. g-rale p. t. t. nr. 70.346 938.

2 LEI

UNIVERSUL

12 PAGINI
171-1938

Redacția și Administrația: Palatul „UNIVERSUL", str. Brezoianu 23—25. Telefon Centrala: 3.30.10. Redactor responsabil EUGEN DUMITRESCU

Proprietar: „Universul S. A. Adm.-delegat STELIAN POPESCU Inscris sub No. 167, Trib. Ilfov | Nr. 171. — Anul I BUCUREȘTI. — Marți 6 Septembrie 1938 | ABONAMENTE: 1 an Lei 500, 6 luni Lei 270, 3 luni Lei 150

SPLENDIDA VICTORIE
a speranțelor footballului românesc
România B—Jugoslavia B 2-0 (2-0)

In lumina văratecă a acestei Duminici de început de toamnă, România „mică" s'a consacrat splendid.

La cel dintâi prilej hotărîtor, vitalitatea românească s'a prezentat cu forța ei irezistibilă de totdeauna.

Virtuțile contestate au răstornat eresurile unei credințe false și în mers-torent, au statornicit victoria, ce nu poate fi decât definitivă.

Secunda reprezentativă s'a arătat o realitate imperioasă în istoria de față.

Valoarea unui fond decretat inadaptabil s'a dovedit contrarie, la scară impresionantă.

Însușirile valahe au spart zăgazul, care le îndepărta de sportul rege, cu o frenezie de baladă.

România se poate reprezenta pe sine însăși, ca ființă autentică, ca realitate sufletească.

Va putea înceta să-și mai apere un prestigiu de falsă perspectivă, prin forțe ce nu reprezentau decât o hartă geografică.

Credința, apostolica încredere în forța și dinamica fondului românesc a primit cea mai frumoasă răsplată pentru întinderea și statornicia ei.

Ca nici o altă întâlnire, matchul dintre reprezentativele secunde ale României și Jugoslaviei trece departe, în afara hotarelor sportive.

O semnificație dacică în unitatea și vigoarea ei. Intă ce a lăsat în urmă matchul dela Giulești.

Footballul românesc își poate face casă cu banii lui

In fața acestei constatări, care s'a impus de mult, dar pe lângă care am trecut cu jenă, cade orice ordin de considerație.

Maniera, în care a câștigat echipa — nu secundă ci „prima" echipă românească — siguranța desăvârșită și deloc arogantă cu care au stăpânit jucătorii noștri matchul sunt lucruri, ce vor trăi în veac.

Rezultatul — nu acela uscat și statistic al scorului — ci celălalt: roditor de idei și satisfacții așteptate, al matchului dela Giulești înseamnă un început de ev.

Semnal al unei evadări dintr'o credință falsă și argumentul unui mesianism românesc în sport.

Orice manifestație sportivă să aibă de scop afirmarea virtuților neamului, din convingerea că acestea o merită pentru valoarea lor.

❖

Oricum ar fi privit, matchul de eri a fost, cu siguranță, unul din cele mai frumoase jocuri internaționale din timpul din urmă. In orice caz mult mai frumos decât ultima întâlnire dintre Jugoslavia și România.

Un joc legat, cu serii întregi de mingii trecute pe jos și precis, cu faze de rară subtilitate technică, cu admirabile manifestări de clarviziune totală, întâlnirea dintre echipele secunde ale celor două țări prietene a însemnat, fără exagerare, o completă lecție de football.

Totul încadrat în cea mai desăvârșită prietenie într'o politețe, foarte rar desmințită de acte inerente într'o întâlnire de ambiție.

Lumea, care a avut fericirea să aibe încredere în valoarea echipei B, a fost puțină.

Cadrul de sărăcie al tribunelor vaste și goale ale stadionului din Giulești, a fost deadreptul insultător pentru o partidă, care a atins aproape în fiecare minut al ei superlativul jocului de football.

Nu vom căuta cauzele acestei neertate înfrânări pentru că nu voim să stricăm sărbătoarea cea mai mare a footballului românesc.

Pe cei cari, într'un elan de autentică proveniență românească, au asvârlit ponosul de la Toulouse, dovedind puternic, cât o cetate medievală, că exhibiția exotică din sudul Franței a fost numai un număr de cabaret neisbutit, i-a încurajat foarte puțină lume.

Cu atât mai bine. S'a arătat că forțele sportive ale mecanicei naționale sunt puternice prin ele însile și nu au nevoe de ajutorul influențelor din afară.

UN INCEPUT NERVOS

In aplauzele rare, melancolice prin forța lor redusă, cele două echipe ies îmbrăcate în tricouri feerice. Sârbii au tricouri albastre, chiloții albi și ciorapii roșii. Românii sunt îmbrăcați în tricouri roșii, cu guler galben, au chiloți albi și ciorapi negri.

Pe verdele închis și intact al stadionului și sub cerul ca

(Continuare în pag. 8)

„Iubiți frați luptați cu îndârjire și veți câștiga: Inainte!"

Acesta este textul telegramei trimisă de Lazăr Sfera, în numele echipei naționale secunde, d-lui Paul Nedelcovici, pentru echipa națională a României, care se află la hotel Bristol din Belgrad.

Cejnar și Ambros
vor juca pentru Cehoslovacia în matchul de tennis cu România

Praga, 4. — Pentru matchul de tennis neoficial care se va juca între Cehoslovacia și România la 22-24 Septembrie la București, federația locală a desemnat pe CEJNAR și AMBROS, ca reprezentanți ai Cehoslovaciei.

Acești jucători vor lua parte deasemenea la campionatele internaționale de tennis ale României.

După prima zi

Statele Unite conduc cu 2-0 în finala Cupei Davis

New-York, 4. — Ieri a început la Filadelfia challenge-roundul Cupei Davis, între Australia și Statele-Unite.

Rezultatele din prima zi sunt:

Riggs (St.-Unite)-Quist (Australia), 4:6, 6:0, 8:6 și 6:1.

Budge (St.-Unite)-Bromwich (Australia). 6:2, 6:3, 4:6 și 7:5.

Astfel, după prima zi, America conduce cu 2:0.

Belgianul Marcel Kint
a câștigat campionatul mondial de fond

Amsterdam, 4. — Campionatele mondiale de ciclism au luat sfârșit azi cu cursa de fond a profesioniștilor pe 270 km

100.000 de spectatori au asistat la concursul de azi, care s'a terminat cu următorul rezultat:

1. Marcel Kint, Belgia, 7 ore 53 min. 25 secunde.
2. Egli, Elveția
3. Amberg, Elveția
4. Van Nek, Olanda
5. Vissers, Belgia
6. Neuville, Belgia

Italianul Bartali, câștigătorul „Turului Franței", a abandonat.

In Anglia
sezonul de hockey pe ghiață începe la 24 Septembrie

Londra, 4. — Ca de obiceiu în localitate se va inaugura cel mai de vreme sezonul de hockey pe ghiață.

Astfel patinoarele „Empress-Hall", „Earls Court" și „Wembley" se deschid la 24 Septembrie, „Brighton" la 29 Septembrie, iar „Harringay" la 1 Octombrie.

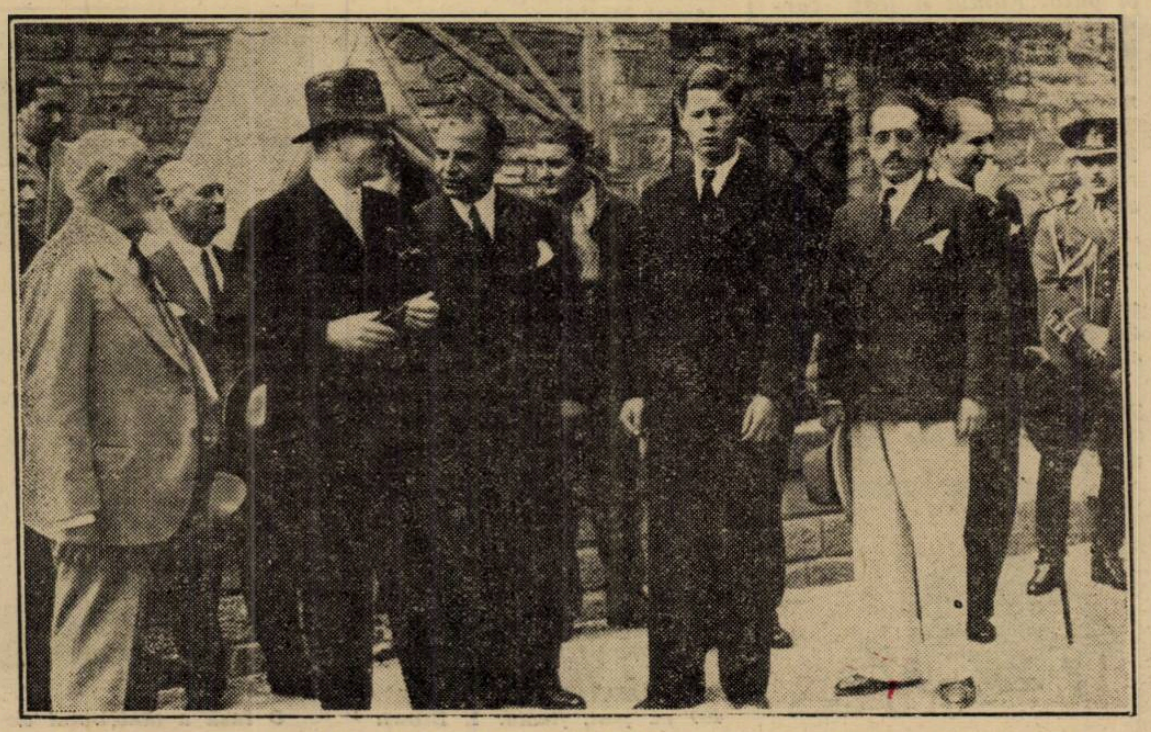

M. S. Regele Carol II și Marele Voevod Mihai, la startul cursei de coastă dela Sinaia

Insemnări triste
la un sfârşit de vacanţă
pentru cei cari au sosit

Foile calendarului au căzut una după alta şi fără veste v'aţi trezit cu sfârşitul vacanţei chemându-vă acasă. Tocmai vă sbenguiaţi poate în valurile mării sau vă încântaţi cu privelişlea spinărilor de munţi estompaţi în zare.

Veţi fi uitat de toate angaralele cu care vă încarcă viaţa asta cu 555 km. pe oră, iar vacanţa părea a fi un lung şir de bucurii.

Sunt sigur că v'aţi distrat bine. Că aţi râs, că aţi colindat locuri fermecătoare şi că v'aţi îmbătat cu peisagii.

Oh! Nu încercaţi să spuneţi nu. Nu vă cred. Doar cu aceste vânduri aţi plecat din cadrul banal al vietii dvs cotidiene.

„Partir c'est mourir un peu". *Este versul ajuns la toate colţurile de stradă, versul celebru al lui Haraucourt. E adevărat. Poetul francez a avut viziunea precisă a plecării. Iar această viziune împodobeşte decorativ toate cărţile de călătorii, cărţi care întotdeauna, cel puţin mie, îţi deşteaptă nuante de infinită nostalgie.*

Dacă „a pleca e a muri puţin" apoi, parafrazând superbul vers cu destulă neîndemânare, putem spune că a sta într'un loc frumos e a renaste putin.

In adevăr nu vă simţiţi oameni renăscuţi după o şedere mai mult sau mai puţin îndelungată într'o cabană din barne pe şeile Carpaţilor?

Nu aveţi aceiaşi impresie atunci când primiţi drept în piept briza de seară a mării sau când vă lăsaţi să fiţi bronzaţi de soare pe o plaje a sudului?

E drept, s'ar putea să nu vă întoarceţi mulţumiţi de vilegiatură şi de banii cheltuiţi. Dar în cazul acesta se păstrează într'o tainiţă a sufletului o părticică din peisagiu. Aşa că e tot una.

Amintirea locurilor în trecut vizitate mă tulbură mereu, pe mine şi pe dumneata.

Sunt lucruri scumpe învăluite cu grije în ceaţă şi pe care le desfoim de câteori avem prilejul. O facem asta întotdeauna delicat.

Căci sunt singurele bijuterii valabile şi inalterabile.

E ceva paradoxal. Partea cea mai încântătoare din vacanţă se desfăşoară tocmai după sosire. Atunci când ne depănăm în clipe de plăcută singurătate şi plină linişte amintirile. E la fel ca şi în cinematograf. In timpul liberat de orice obligaţie al vacanţei, turnăm filmul din fragmente luminoase. Regia „o semnăm" chiar noi. Aşa dar un film în regulă cu interioare şi cu exterioare. Vine apoi proecţia. O proecţie oarbă cu un singur spectator, singular si permanent.

Aceasta e partea cea mai importantă a vacanţei noastre. Totdeodată ne e cea mai scumpă.

V'aţi întors deci. Sunteţi cu toţii plini de veselie şi de imagini ca un film „Leica" înainte de a fi developat.

Bagajele încep să fie făcute. De data asta pentru plecare. Intre cămăşi, haine, bocanci, costume de bae şi cravate presărăm poze amintind momente vesele iar odată cu închiderea valizei am prins şi puţin din aerul localităţii unde o lună sau două ne-am plimbat plictiseala de orăşeni înăcriţi. Urmează despărţirea de locurile dragi.

Facem o ultimă plimbare pe aleie, pe poteci sau pe faleză.

Căutăm să reţinem cât de mult din plimbare. Vroim să luăm chiar o amintire. Am văzut mai anii trecuţi un domn, în preajma lui 1 Septembrie, la Sinaia care se apleca jos să culeagă o piatră. Desigur era un îndrăgostit al Capitalei de vară a României.

Chiar dacă nu vom face ca domnul suscitat, în orice caz nu părăsim satul sau orăşelul fără a nu fi vrut să luăm ceva cu noi. Iar când în trăsură (sau automobil, să fim pe placul unora...) mergem spre gară (sau aerodrom, să fim pe placul altora...) cu bagajele la picioare privim în dreapta sau în stânga să culegem un ultim fragment de vacanţă, atunci suntem siguri că inima fiecăruia e plină de o inexplicabilă tristete.

In gară. E ultimul punct de legătură cu vacanţa propriu zisă si care odată cu dislipirea de peron a încetat. Suntem la locul nostru în vagon şi privim pe fereastră.

„Uite, acolo, am stat. Vezi casa aia albă? Intre pomi?" Şi toţi şi-au înceţoşat ochii cu perdea diafană de nostalgie. In cartea sa „Călătorul romantic" d. Eugen Herovanu aminteşte că o călătorie poate fi şi un prilej de mimetisare *cu peisagiul.*

Aşa că la plecare spre ocupaţiile celor 11 luni de activitate urbană lăsăm acolo o haină invizibilă pe care o îmbrăcasem la sosire.

Această imaginară desbrăcare de cadrul vacanţei o facem totdeauna cu regret.

Totuşi păstrăm unele urme, unele sedimente, care împreună formează ceeace vom exploata în cursul lunilor cu vreme urâtă şi fără soare.

In tren împărtăşim vecinilor ocazionali primele impresii voalate şi ele de nostalgia prea apropiatei deslipiri de decorul estival.

Apoi acasă. Aici ne năpădesc amintirile.

Se îmbulzesc la poartă şi ne tulbură.

Deschidem valizele. Se rupe vraja pentrucă atmosfera ce o închisesem la plecare năvăleşte în odaia cu miros de naftalină.

Luăm pozele. Le ascundem şi gata. Filmul a fost turnat. Urmează proecţia. Defilarea crâmpeelor de vacanţă, trecerea în revistă a amintirilor....

S'ar părea că am pus poate, prea mult romantism în rândurile ce le-aţi citit. Leam presărat cu prea multe „amintiri", cu prea multe „nostalgii".

Dar pentru un sfârşit de vacanţă, atmosfera aceasta de plăcută aducere aminte e nimerită...

Arriver c'es... (dvs. completaţi cum credeţi. Fiecare cum simte, fiecare cum crede....).

EUGEN VERZEA.

Rezultatele technice ale celei de a doua zi a campionatelor de atletism dela Paris
Stoeck (Germania), învins. Osendarp redivivus
Firea s'a clasat al 9-lea în cursa de 50 km. marş

Paris, 4 (Prin telefon dela trimisul nostru special).

Cea de a doua zi a campionatelor europene de atletism, a atras pe stadionul Colombes, spre deosebire de eri, un public mult mai numeros, cifrat la 20.000 de spectatori, care a gustat din plin u.. spectacol de mare clasă atletică.

Din 1936, dela Olympiada dela Berlin, publicul european n'a mai avut ocazia să vizioneze un spectacol atletic de genul acestui campionat care a concentrat aci în oraşul „luminei", solii cei mai reprezentativi, spuma atletismului de pe „bătrânul continent".

FIREA S'A COMPORTAT PESTE AŞTEPTĂRI

Cursa de 50 km. marş la care am avut ca reprezentant pe Vasile Firea, a adunat la start 15 concurenţi din tot ce are mai ales „marşul" european.

Deşi reprezentantul nostru n'a reuşit să se claseze în primele şase locuri, comportarea lui, prin faptul că s'a situat în locul nouă în clasamentul general, nu poate decât să ne bucure.

A avut în compania sa adversari periculoşi, antrenaţi, cu o formă fizică perfectă, cari cu greu puteau fi depăşiţi.

Repetăm deci, Firea merită toate felicitările pentru felul cum s'a achitat de onoarea pe care a avut-o de a ne reprezenta în această competitiune internaţională.

O VICTORIE FRANCEZĂ

In aceste două zile francezii n'au reuşit să-şi adjudece de cât un singur loc prim din toate probele desfăşurate şi anume prin hurdlerul Joye la cursa de 400 m. garduri, reuşind să acopere distanţa în 53 s. 1/10.

Performanţa francezului merită a fi relevată, ţinând seama că a concurat alături de adversari de talia lui Kovacs (Ungaria) şi Askonng (Suedia).

HARBIG O MARE FIGURĂ A DEMIFONDULUI EUROPEAN

Unul dintre elementele de mare valoare ale atletismului german, este figura lui Harbig care de câţiva ani a devenit imbatabil.

Cursa de 800 m. plat făcută de Harbig azi, a entusiasmat la culme pe cei 20.000 de spectatori cari l-au aplaudat la scenă deschisă.

Timpul stabilit de el, 1 m. 50 s. 6/10, este admirabil, notând că locul secund a fost distanţat la 1 s. 2/10 prin Leveque (Franţa).

Mai slab ca de obiceiu Lonzi (Italia), care se pare că se resimte după activitatea intensă desfăşurată în Italia înainte de deplasare.

LA FOND FINLANDEZII IMBATABILI

Probele atletice cari au adus laurii de glorie atletismului din „Ţara celor 1000 locuri" cursele de fond, s'a dovedit şi de data aceasta că le aparţin.

Astfel Maeki a acoperit distanţa de 5.000 m. plat în 14 m. 26 s. 8, urmat de suedezul Ionsson cu 14 m. 27 s. 4.

Locul trei a fost tot de partea finlandezilor prin Pekuri cu 14 m. 29 s. 2.

Rezultatele technice, dovedesc cu prisosinţă că a fost o luptă extrem de strânsă, Maeki reuşind să aibă avantajul cursei de abia în turul opt, când Jonsson şi Pekuri obosiţi de alura lui Maeki au cedat.

OSENDARP REDIVIVUS

Eroul cursei de 100 m. plat de eri a reeditat figura şi la 200 m. plat, învingând uşor cu 21 s. 2.

Din rest au fost la înălţime Scheuring (G.) şi Pennington (A.).

TOT BĂTRÂNUL FINLAY...

Hurdlerul invincibil al Europei a rămas tot în persoana lui Finlay (Anglia), care în pofida vârstei sale, continuă să se menţină într'o formă constantă.

Azi a fost eroul zilei depăşindu-şi adversarii încă dela primele garduri, terminând în trombă cu 14 s. 3/10.

REZULTATELE TECHNICE

400 m. plat, finală: 1. Brown (Anglia) 47.4 sec.; 2. Baumgarten (Olanda) 48.2 s.; 3. Linnhoff (Germania) 48.8 sec.

400 m. garduri: 1. Joye (Franţa) 53.1 sec.; 2. Kovacs (Ungaria) 53,3 s.; 3. Askoung (Suedia 53.6 sec.

5000 m. plat: 1. Maeki (Finlanda) 14 min. 26.8 sec.; 2. Jonsson (Suedia) 14 min. 27,4 sec.; 3. Pekuri (Finlanda) 14 min. 29.2 sec.

800 m. plat, finala: 1. Harbig (Germania) 1 min. 50,6 sec.: 2. Leveque (Franţa) 1 min. 51,8 s.; 3. Lanzi (Italia) 1 min. 52 s.

Aruncarea ciocanului: 1. Hein (Germania) 58.77 m.; 2. Blask (Germania) 57.34 m.; 3. Malmbrandt (Suedia) 51.23 m.

200 m. plat, finala: 1. Osendarp (Olanda) 21.2 s.; 2. Scheuring (Germania) 21.6 s.; 3. Pennington (Anglia) 21.6 sec.

110 m. garduri, finală: 1. Finlay (Anglia) 14.3 sec.; 2. Lidman (Suedia) 14.5 s.; 3. Brasser (Olanda) 14.8 sec.

Triplu salt: 1. Rajasaari (Finlanda) 15.32 m.; 2. Kotratschek (Germania) 14.95 m.

Aruncarea greutăţii: 1. Kreek (Estonia) 15.83 m.; 2. Stoeck (Germania) 15.59 m.; 3. Woelfke (Germania) 15.56 m.; 4. Baerlund (Finlanda) 15.07 m.; 5. Bergh (Suedia) 14.82 m.; 6. Vitek (Cehoslovacia) 14.77 m.

Marathon: 1. Muinenen (Finlanda) 2 ore 37 min. 28,8 sec.; 2. Yarrow (Anglia) 2:39:03 s.; 3. Palme (Suedia) 2:42:13:6; 4. Waltispurger (Franţa) 2:44:28 s.; 5. Puch (Germania) 2:45:08:8 s.; 6. Bertsch (Germania) 2:45:21.

50 km. marş: 1. Whitlock (Anglia) 4 ore 41 min. 50 sec.; 2. Dill (Germania) 4:43:15 s.; 3. Brun (Norvegia) 4:44:55 s.; 4. Bleiweiss (Germania) 4:45:24 s.; 5. De Maestri (Italia) 4:53:56 s.; 6. Segerstroem (Suedia) 4:58:03 s.

Decathlon: situaţia după primele cinci probe:

1. Gierutto (Polonia) 3752 puncte (100 m. 11.4 s. Lungime 6.80 m Greutate 14.76 m. Inălţime 183 cm., 400 m. plat 53.3 s.).

2. Bexell (Suedia) 3637 puncte (11,5 s., 6.67 m., 13.62 m., 175 cm. 53,2 s.).

3. Neumann (Elveţia) 3477 puncte. 4. Gloetzner (Germania) 3394 puncte.

SPECTACOLE

SCALA: „Alarmă în India", cu Sabu-Raymond Massey, jurnal Paramount.
ARO: „Mi-am regăsit iubirea", cu Henry Fonda, Joan Bennette şi matchul de box Louis—Schmeling pentru campionatul mondial
CARLTON: Fete de măritat şi jurnal.
CAPITOL: Fraţii Fritz şomeuri.
REGAL: „Primejdia" cu John Bardymore, Louise Campmell, jurnal Paramount.
ELYSE (Plafonul deschis): Reluare
ROXY: Arsene Lupin.
TRIANON: Eva şi jurnal Paramont.
FEMINA (plafonul descoperit): Veninul şi completare.
PALAS BULEVARD: Misterul unei crime, jurnal şi complectare.
NISSA: Prizonierul din Zanda, cu Ronald Colman; Stan şi Bran la Hollywood.
CORSO: Tigrul din Arizona, jurnal şi complectare.
SAVOY: Prima iubire şi Floare de ghiaţă.
SELECT: Declasaţii şi jurnal Fox.
CITY: Departe de ţară şi Scandal în lumea bună.
FRANKLIN (Ateneul Român): Contesa Walewska şi Fraţii Marx la curse.
FORUM: Căpitanii curagioşi şi Ultimul sărut al d-nei Cheynei.
OMNIA: Cuceritorul şi Ochii cari uoid.
VOLTA BUZEŞTI: Pentru viaţa
MARCONI: Congresul regilor şi O aventură în Manhattan.
MARNA (Griviţei 80): Inchisoarea fără gratii cu Anie Dueaux şi Un vis de Iubire cu Charlotte Lusa
MODEL: Tarantela şi Frontul invizibil.
LIA: Prinţesa Tarakanova şi Fanny Elssler.
TRIUMF: Căpitan Benoit şi Primejdie de moarte.
DIANA: Teroare şi Doamna dela et. II.
AIDA: Pentru dvs. doamnă şi Pat şi Patachon în Paradis.
PARIS: O tragedie în zăpadă şi Eroul din Arizona.
RAHOVA: Arsene Lupin şi Alteţa sa danseză.
ODEON: Pensionul Ţarinei şi O crimă pasională.
ILEANA: Aventură în Paris şi Misterul camerei obscure
TOMIS: 3 la 1 în dragoste şi Două inimi şi un sărut.
VENUS: Vagabondul nemuritor, Panterele roşii şi comedie.
VOLGA-DOROBANŢI: Prinţesa Tarakanova şi Spectrul scaunului electric.
REX: Sally, Irene, Mary şi Sub roba roşie.
DACIA: Paramata şi Aventuriera din Triest cu Joan Gramford.
SPLENDID: Copii părăsiţi şi Incurcă lume.
FILANTROPIA (Kisseleff): Oameni noui şi Ultimul păgân.
AMERICAN: Băeţi în uniformă şi Aventurile lui Arsene Lupin.
NERO: Abuz de incredere şi Un cântec pentru tine.
BARCELONA: Doctor Socrate, Borneo şi Tom şi Buster la cabaret
FLORIDA: Tainele căsătoriei şi Jurnalul une fete de pension.

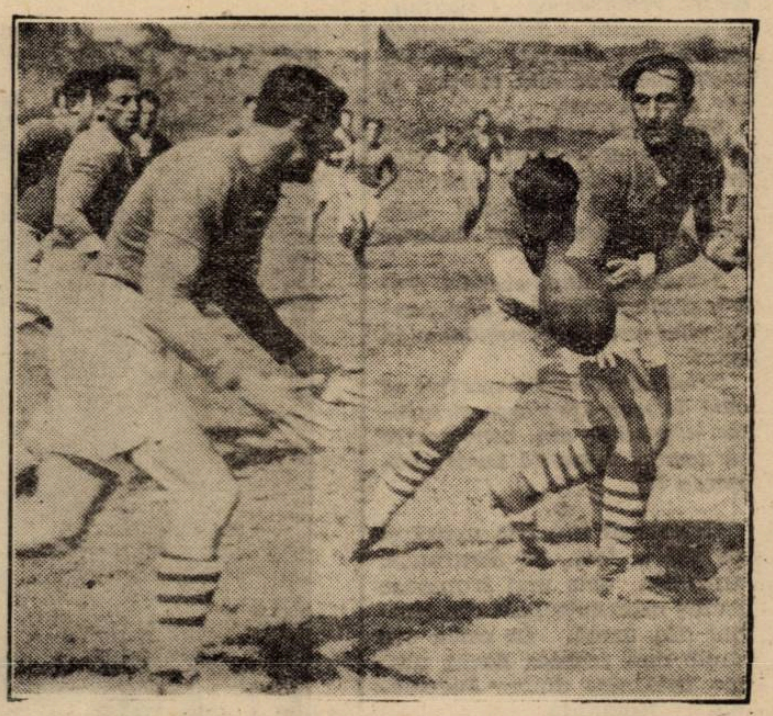

O fază a matchului de rugby Viforul Dacia—T. C. R.

FOOT-BALL

După un match urât

Selecționata de juniori a Capitalei a învins Călărași-Silistra cu 6-1 (2-0)

Joc slab, huiduieli și scor mare

Călărași, 4 (Prin telefon).— Reprezentativa Capitalei a întâlnit reprezentativa de juniori a districtului Călărași— Silistra în cadrul Cupei „V. V. Tillea".

Bucureștenii au prezentat o formație omogenă care a învins la scor pe adversar— (6—1).

Jocul a fost de o factură slabă. Tot timpul jocului, publicul a huiduit pe oaspeți și arbitru — fără a avea însă motive.

Reprezentativa Bucureștului a meritat pe deplin victoria. Goalurile au fost înscrise de Mihăescu (2), Oancea (2), Florian și Mandreanu. Pentru călărășeni a marcat Talianu. A condus d. Benderli următoarele formații :

BUCUREȘTI : Valică II, Sitaru, Nicu Virgil, Titi Niculescu, M. Popescu, Ungureanu, Mândreanu, Mihăescu, Mărdărescu, Florian, Oancea.

CALARAȘI - SILISTRA: Gueriție, Căruță, Hurezeanu, Salami, Anghelide, Iugu, Bărbulescu, Talianu, Apostol, Stanciu, Eliad.

Cei mai buni jucători ai bucureștenilor au fost Valică II, Sitaru, Nicu Virgil și Mihăescu, iar ai învinșilor Guerité, Hurezeanu, Iuga și Talianu.

Juventus a învins cu 6-1 (4-0) pe Triumf

Giurgiu, 4 (prin telefon).- Revanșa matchului Juventus-Triumf s'a disputat azi în fața a 1000 de spectatori.

De data aceasta, bucureștenii au câștigat net, la scorul de 6—1 (4—0) prin punctele marcate de Sonny (2) (min. 22 și 24), Naciu (2) (min. 36 și 48) și Schira min. 62 și 74). Pentru gazde a înscris Flecher în min. 60 din penalty.

Echipele au aliniat formațiile următoare:

Juventus: Endreffy - Cotruță, Dumitriu - Petrescu, Micu, Brandabur - Schira, Korony, Sonny (Zăinescu), Palmer, Naciu.

Triumf : Stroe-Cantonieru, Grama - Constandatos, Albu, Bâra-Ionescu, Ilea, Giubic, Flecher, Viorel.

S'au remarcat: Endreffy, Micu, Sonny și Naciu dela oaspeți și Stroe, Cantonieru și Albu dela Triumf.

Speranțele Pitești ului s'au risipit

Juniorii districtului Târgoviște i-au învins cu 8-0 (3-0)

Târgoviște 4. (Prin telefon). — Reprezentativele districtelor Târgoviște și Pitești s'au întâlnit astăzi în cadrul cupei „V. V. Tillea".

Intre adversari a fost o diferență de clasă astfel că gazdele au învins la scor.

Reprezentativa de juniori a Târgoviștei a lăsat o frumoasă impresie prin jocul furnizat.

Juniorii piteșteni au jucat slab. neputând face față adversarului.

In prima repriză Airichides înscrie trei puncte cu care rezultat se termină prima repriză.

Al doilea mi-temps este tot la discreția reprezentativei Târgoviște care mai înscrie prin Iane (3), Maltezeanu si Stănescu.

Dela învingători s'au evidențiat Iane, Airichidis și Cristodorescu.

Piteștenii au contat pe Diaconescu.

A condus d. Mihu Augustin echipele :

TARGOVIȘTE : Constantinescu, Tasovici, Soli, Oltei, Maltezeanu, Oncescu, Stănescu, Airichidis, Iane, Cristodorescu, Moni.

PITEȘTI : Sile, Nițescu, Tologea, Lerescu, Burlea, Vișinescu, Nicu, Nelu, Bică, Iotta, Diaconescu.

Gloria a reușit un match nul la Timișoara, în fața Chinezului

Timișoara, 4 (prin telefon). — Astăzi s'a disputat aici un match amical între Chinezul și Gloria din Arad.

Cele două echipe au terminat la egalitate: 2—2, după ce la pauză Chinezul conducea cu 2—0.

Punctele au fost marcate de Bajusz, min. 23 și 41, Mercea, min. 47 și Fritz, min. 49.

D-lui Chiciu i s'au aliniat următoarele formații:

Chinezul : Ilieș - Röck, Kohl-Wetzer III, Hoffmann, Schaff-Cucula, Klimek, Therjung, Bajusz, Malița.

Gloria : Theimer-Variassy, Volentir-Codreanu, Zab, Șiclovan-Igna, Tudor, Fritz, Henegar, Mercea.

Sp. Studențesc-Tricolor CFPV 3—2 (0—2)

Un nou match amical, alt ploeștean rănit: Cocis

- Bucureștenii au jucat dur -

Ploești, 4 (prin telefon dela corespondentul nostru). — In fața a 3500 de spectatori s'a disputat astăzi matchul amical Sp. Studențesc—Tricolor C.F.P.V.

Victoria a revenit bucureștenilor la scorul de 3-2, după ce la pauză erau conduși cu 2-0.

Jocul a fost dur, notă pe care au imprimat-o studenții.

Dealtfel, în cursul jocului, la o ciocnire cu masivul fundaș Duce, Cocis și-a fracturat mâna stângă, fiind internat imediat la spital.

Cocis va fi indisponibil pentru mai mult timp.

Lupaș și Mosko sunt și ei loviți, dar mai puțin grav.

In prima repriză, gazdele au jucat mai clar și au obținut două goaluri. In min. 16, Gallis înscrie primul goal, iar în min. 40 Mosko a transformat un 11 m. imaginar, pe care arbitrul l-a acordat la... cererea publicului.

In această parte a jocului, studenții au jucat confuz și ineficace în fața porții.

După pauză, bucureștenii au jucat la fel de dur — asistența i-a huiduit — dar mai legat și mai hotărît. Ultimele 15 minute au fost la discreția Sportului Studențesc, care a înscris prin Marinescu — min. 80 și 81 — și prin Boacă — în proprie poartă — în min. 85. Voicu trăsese și Boacă a introdus balonul în poartă.

S'au remarcat : Duce — cel mai bun din „22" — Schulder, Marinescu (S.S.), Panovsky, Dunăreanu, Lupaș și Dyck (Tric).

Formațiile :

Sp. Studențesc : Ghenea-Duce, Andreescu-Tache, Boldiș, Mitan-Schulder, Titi Dumitrescu, Marinescu, Constantinescu, Gică Popescu (Voicu).

Tricolor C.F.P.V. : Schrameck, Panovsky, Dunăreanu, Mosko (Boacă), Hetzer, Lupaș (Ștefănescu), Dyck, Bocșa, Gallis, Manolescu, Cociș.

H. L. A.-Mihai Viteazul 7-1 (4-1)

Rădăuți, 4 (prin telefon).— Matchul de azi după amiază dintre H.L.A. și Mihai Viteazul din Chișinău, s'a terminat prin victoria categorică a gazdelor. Scorul final al partidei a fost 7:1 (4:1).

Au asistat 500 spectatori.

Pe teren propriu

Selecționata de juniori a Constanței a învins cu 4-1 (1-1) pe cea a Bazargicului

Constanța, 4 (Prin telefon). — In cadrul Cupei „V. V. Tilea" s'a disputat astăzi în orașul nostru partida dintre reprezentativele de juniori ale districtelor Constanța și Bazargic.

Un public numeros a asistat la joc care a fost de o factură superioară.

In prima repriză jocul a fost egal marcându-se câte un goal din ambele părți. Repriza secundă Constanța este mai agresivă și reușește să se impună și totodată să-și adjudece victoria la trei puncte diferență.

Goalurile au fost înscrise de Amărică, Petre, Funducas si Andreadis (11 m.) pentru Constanța.

Unicul punct al învinșilor a fost marcat de Zeană. Inainte de începerea jocului conducerea Bazargicului a contestat matchul pe motiv că în reprezentativa Constanța au fost utilizați trei jucători care au depășit vârsta de 18 ani.

A condus d. Filip echipele:

CONSTANȚA : Chesnoiu,, Pleșea, Ferendino, Teodorescu, Adam, Nicolau, Petre, Funducas, Andreadis, Amărică, Kircov.

BAZARGIC: Dicran, Iordanoff, Caranica, Ghenof, Poporocea, Bojangeff, Barbu, Ionescu, Ivan Zeană, Nuțu.

Cu 2 clase superiori

Juniorii Galaților au învins pe ai Brăilei cu 6-0 (3-0)

Galați, 4 (Prin telefon). — Orașul nostru a găzduit partida dintre reprezentativele de juniori ale districtului Galați și Brăila, în cadrul cupei „V. V. Tillea".

Gazdele au învins la scor datorită elanului cu care au jucat și footballului avansat pe care l-au practicat.

Cele șase puncte au fost înscrise de Popovici, Motcan (3), Pumnea și Buzea în propria-i poartă.

A condus d. Panait Popescu.

ECHIPELE

Galați : Drăgan, Motoc, Bicos, Axente, Mielific, Dumitriu, Popovici, Tudorache, Motcan, Buiamistruc, Pumnea.

Brăila : Stefu, Atanasiu, Buzea, Belciu, Popa, Niculescu, Constantin, Nestor, Anghelescu, Duma, Vuleris.

Rapid învingător la Focșani

Focșani, 4. — Jucând și în localitate, echipa divizionară Rapid din București a dispus de garnitura locală Vrancea cu 5—2 (3—1).

Tariful de publicitate al ziarului UNIVERSUL SPORT

(CATEGORIA IV)

LINIA CORP		5
Dela 10-1000 linii	Lei	9
Dela 1000 linii în sus	„	7,50
Anunțurile colectorilor de loterii	„	10
Bilanțuri, convocări, notificări etc.	„	30
Știri artistice, judiciare, școlare	„	15
Informațiuni comerciale minimum 5 linii	„	17,50
Informațiuni financiare minimum 5 linii	„	17,50
Informațiuni colectori de loterii	„	20

Football

F.R.F.A. pierde, dar plăteşte prime

Din cauza asistenţei reduse, matchul internaţional de ieri s'a soldat cu un deficit de aproximativ 150.000 lei

Această pierdere nu i-a împiedicat însă pe oficiali să recunoască meritele băeţilor cari au învins pe jugoslavi, astfel că atât jucătorii cât şi rezervele vor primi câte o primă de 3.000 lei.

Derbyul gălăţean

Gloria CFR a dispus la limită de DVA cu 1-0 (1-0)

Galaţi, 4 (prin telefon dela corespondentul nostru). — **Pe terenul garnizoanei s'a disputat azi în faţa a 3000 de spectatori derbyul local Gloria—D.V.A. Victoria a revenit, după un joc frumos, feroviarilor care au învins cu 1-0 (1-0). Cu puţin noroc, scorul putea fi mai mare.**

Unicul punct al şartidei a fost înscris de Bodea în min. 30.

D-lui arbitru Deciu i s'au aliniat următoarele formaţii :

Gloria C.F.R. : **Cuciardi-Gorian, Prassler II, Ţopa, Kiss, Mihăilescu, Kertesz, Milea, Bodea, Cârjan, M. Rădulescu.**

D.V.A. : **Simion-Jarcă, Ciobotaru-Vancea, Pepelea, Scarlat-Tache, Lazăr, Dockmani, Kimet, Caraman.**

S'au remarcat : Prassler II, Kis, Cârjan, Rădulescu, iar Jarcă şi Pepelea dela D.V.A.

In min. 80, Tache şi-a luxat mâna şi a părăsit terenul. Iar în min. 85 l-a imitat şi Kimet, fără motiv însă.

In serie albă şi... neagră

Rovine Griviţa,

la a doua victorie, a învins S. S. M. R. cu 4-2

Reşiţenii se menţin pe linia neagră a debutului

Craiova, 4 (prin telefon de la corespondentul nostru). — Azi s'a disputat în oraşul nostru matchul dintre S.S.M.R. din Reşiţa şi Rovine Grivita din localitate. Au asistat 3500 spectatori curioşi să-şi vadă echipa jucând în localitate.

JOCUL

A decurs în general în avantajul gazdelor deşi prima repriză s'a terminat la egalitate (1:1). După pauză însă rovinistii jucând mult mai bine decât oaspeţii mai reuşesc să înscrie de trei ori pe când reşiţenii numai odată.

Pentru învingători punctele au fost marcate în ordine de Stoianovici (2), Frasie şi Tiţă. Pentru oaspeţi au înscris Dura şi Schweter.

ECHIPELE

D. Viorel Tănase (Sibiu) a condus echipele :

Rovine Griviţa : Mustaţă, Mândriţă, Jurcu, Mihăilescu, Cigoriu, Urziceanu, Frasie, Ionescu, Stoianovici, Ştefănescu, Ionescu II.

S.S.M.R.: Imre, Stoianovici, Luca, Kerekes, Kilianovici, Clipici, Schweter, Missir, Farcaş, Andrei, Dura.

Franco Română, net superioară,

a învins A. S. Constanţa cu 5-3 (3-1)

Bodi a înscris 3 goaluri

Brăila, 4 (Prin telefon dela corespondentul nostru). — Matchul dintre Franco Româna şi A. S.Constanţa disputat azi după amiază în localitate a atras o cifră de 1500 spectatori.

Partida a revenit pe merit gazdelor la scorul de 5:3 (3:1), care au fost tot timpul superioare constănţenilor atât în joc de câmp cât şi ca eficacitate.

JOCUL

In prima repriză Franco Româna a fost superioară de departe şi a reuşit să marcheze chiar dela începutul jocului prin Manici în minutul 4. Acest avantaj al gazdelor nu durează decât şase minute căci în minutul 10 constănţeanul Comaroiu egalează situaţia în urma unei lovituri de colţ.

Brăilenii atacă insistent dar abia în minutul 31 reuşesc să ia din nou avantajul prin acelaş Manici care înscrie de a proape.

In ultimul minut al reprizei prime, Bodi mai înscrie un goal în urma unei lovituri de colţ.

După pauză jocul este moale, fără nici un interes din partea combatanţilor şi fără nimic palpitant. Dar asta numai până în minutul 66 când Bodi înscrie al patrulea goal la un corner bătut de Ungureanu.

UN ACCIDENT CU URMARI... FERICITE

In minutul 70 fundaşul constănţean Ianopol este lovit şi trece aripă stângă iar apoi părăseşte terenul iar aripă stângă trece Ferentz.

Acesta în minutul 79 trage un shoot puternic care ricoşează din piciorul fundaşului brăilean Popescu direct în goal: 4:2 pentru Franco Română.

Două minute mai târziu acelaş Ferencz trage plasat care mai înscris un punct pentru Constanţa.

De aci înainte iniţiativa aparţine exclusiv gazdelor care mai înscriu un punte prin Bodi.

CEI MAI BUNI

Ion Ion, Maci, Actis, Dietrich şi Ferencz au fost cei mai buni dela Constanţa, iar dela Franco Româna Tacacs, Koşek, Belcin, B'odi şi Hanici.

Metalosport-Feroemail (Ploeşti) 2-1 (1-0)

Ploeşti 4. (Prin telefon). — Puternica formaţie bucureşteană Metalosport a jucat astăzi în oraşul nostru cu Feroemail.

Bucureştenii au prezentat o echipă omogenă care a fost superioară gazdelor.

Cele două puncte pentru Metalosport au fost înscrise de Manoliu. Luppu a marcat pentru Feroemail.

După un match strâns

Prahova a învins Mociorniţa

cu 3-2 (0-1)

Bucureştenii au contestat matchul

Intâlnirea dela Obor dintre fuzionata Colţea-Mociorniţa şi Prahova, a corespuns tuturor aşteptărilor prin felul cum adversarii au înţeles să-şi susţină interesele.

Atât Colţea-Mociorniţa cât şi Prahova au practicat un joc specific de campionat, spectaculos, care să placă celor 1500 spectatori.

COLŢEA-MOCIORNIŢA S'A PREZENTAT MAI BINE

După cum se ştie fuzionata Colţea-Mociorniţa se găseşte la al doilea match în cadrul diviziei B.

Prima întâlnire a susţinut-o Duminica trecută când s'a prezentat într'un mod lamentabil. Cauza trebuie căutată în faptul că aceste două grupări erau de curând fuzionate aşa că jucătorii nu se înţelegeau între ei.

In decursul acestor şapte zile, jucătorii au făcut două antrenamente aşa că au avut posibilitatea să se cunoască mai bine între ei şi să se acomodeze în joc.

Deci în întâlnirea de eri, normal era ca echipa să apară pe teren, din toate punctele de vedere mai bine, ceiace s'a şi întâmplat.

PRAHOVA O ECHIPA DE NERECUNOSCUT

Formaţia ploeşteană Prahova, care de mult nu a mai evoluat pe terenurile bucureştene, a lăsat o impresie foarte frumoasă.

Cei ce au văzut Prahova în campionatul trecut au rămas pur şi simplu uimiţi de jocul pe care republicanii l-au furnizat eri.

De altfel echipa nu mai are structura de anul trecut. Prahova a achiziţionat pentru acest campionat şi câteva elemente de valoare cum este de exemplu: Pop şi Calistrat dela Telefon Club.

In afară de aceasta echipa se găseşte într'o condiţie fizică admirabilă.

CUM S'A MARCAT

In prima repriză nu s'a marcat decât un singur goal, acela al Colţei-Mociorniţa la numai cinci minute după începerea matchului, de către Crafcescu.

La reluare, Prahova obţine un corner în urma căruia Fărcăşanu reuşeste să egaleze.

Puţin mai târziu, acelaş Fărcăşanu, înscrie din nou în urma unei greşeli a fundaşului Albescu.

Colţea nu disperă şi la un atac în forţă, se produce un fault la 20 m. Lovitura este executată de Dinescu. Mingia loveşte colţul de sus al barei şi intră în goal.

Bucureştenii încurajaţi atacă cu insistenţă şi mai obţin un goal pe care însă arbitrul nu-l acordă pe motiv de offside.

Din acest moment, gazdele se descurajează, fapt de care profită Prahova, reuşind să marcheze tot prin Fărcăşanu un goal cam dubios.

BUCUREŞTENII AU CONTESTAT MATCHUL

La sfârşit Colţea a contestat matchul pe motiv că s'ar fi jucat cu patru minute peste timpul reglementar, că nu s'a acordat un goal marcat, valabil (!?) şi că în schimb a fost recunoscut goalul al treilea al Prahovei, deşi a fost marcat nereglementar (!?).

CINE S'AU REMARCAT

Dela Colţea s'au evidenţiat: Dinescu, Turc, Căpuşan şi Constantinescu

Prahova a avut cei mai buni oameni în Fărcăşanu, Pop, Dragomirescu şi Calistrat.

ECHIPELE

PRAHOVA: Calistrat, Dragomirescu, Grün, Barbu, Pop, Pescaru, Vâlciu, Popescu, Fărcăşanu, Dragon, Cricitoiu.

COLŢEA-MOCIORNIŢA : N. Constantinescu, Căpuşan, Albescu, Silvestru, Turc, Barbu, Ianculescu, Humiţă, Crafcescu, Voronetcky.

A arbitrat d. Bruckner (Constanţa).

Derbyul Văii Jiului

Jiul a învins Minerul

cu 2-0 (1-0) după un joc disputat

Scovran, eroul matchului

Petroşani, 4 (Prin telefon dela corespondentul nostru). — Azi s'a disputat în orasul nostru matchul dintre Jiul din localitate şi Minerul din Lupeni

Partida aceasta. dată fiind rivalitatea ce există între cele două grupări vecine. contează ca un derby al regiunei la care asistă totdeauna un număr mare de spectatori. Azi pe un timp frumos au asistat 3500 dintre care mulţi veniţi din oraşele din apropiere

JOCUL

A fost în avantajul Jiului care a fost superior tehniceşte. Foştii divizionari A au combinat mult mai bine dar nu au înscris din cauza apărării Minerului care a fost într'o zi excepţională.

CUM S'A MARCAT

Până în minutul 20 actiunile au alternat când de-o parte când de alta.

De aci înainte însă Jiul este net superior şi în minutul 25 Bulig înscrie dela 20 metri printr'un shoot formidabil cel mai frumos goal al zilei.

Abia în repriza doua în minutul 75 Scovran înscrie al doilea goal cu capul dela un corner.

SCOVRAN EROUL MATCHULUI

Echipa Jiului a jucat admirabil iar mijlocaşul centru Scovran a făcut o partidă excelentă, fiind cel mai bun de pe teren. S'au mai remarcat dela Jiul Radu şi Bulig. Dela Minerul cei mai buni au fost Sebec, Petre şi Zelenak.

ECHIPELE

Jiul: Emerich - Pavicici, Medve II-Tocaci, Scovran, Radu-Medve I, Medve III, Bulig, Covacs, Vajdea.

Minerul: Galambor-Sebec, Baby-Lazăr, Petre, Zelenak I-Canton, Zelenak II, Roth, Bodnar, Provici.

A condus d. Palfi.

O nouă achiziţie a grupării Metalosport (Galati)

Galaţi 4. (Prin telefon). — Georgescu-Tarzan, fost jucător al Prahovei, a ofertat clubului Metalosport, căruia i-a pretins un salariu de 4000 lei şi 8000 lei pentru deslegare.

Gălăţenii au oferit însă 3500 lei salar şi 6000 lei pentru deslegare.

Este mai mult ca sigur că până la urmă se va ajunge la un acord.

A doua înfrângere

Cu o insuficientă linie de mijlocași

Turda a cedat eri pe arena Ciocanu cu 3-0 (0-0) echipei Macaby

Macaby jucând eri dimineața a doua partidă, pe teren propriu, a învins Turda cu 3 : 0 cucerind astfel o nouă victorie.

Lucrul nu constitue o surpriză pentru că dudeștenii posedă actualmente un unsprezece foarte bun, fapt remarcat de noi încă de acum o săptămână. Și e probabil că actuala formație va câștiga încă multe partide în acest campionat.

UN JOC PALPITANT

Matchul cu Turda a fost frumos ca aspect cu excepția unor durități regretabile.

Avantajul teritorial a aparținut în întregime gazdelor datorită, în special, liniei de mijlocași.

Și dacă prima repriză a fost albă este meritul aproape exclusiv al portarului turdist Ștefan Ionescu.

Acest tânăr a apărat în cursul primei reprize mingi imposibile. dovedind un talent excepțional. Cu o linie de fundași mai bună, suntem siguri că ar fi făcut mult mai mult.

3 PUNCTE IN REPRIZA DOUA

După pauză jocul se echilibrează oarecum până în minutul 55 când la o învălmășeală în fața porții lui Ionescu. Szika înscrie primul goal pentru Macaby.

Faptul nu descurajează pe jucătorii Turdei dar ofensiva disperată a acestora nu poate fi fructificată din cauza insuficienței liniei de atac.

Și în minutul 62, Traian Simionescu ratează o ocazie unică de egalare, trăgând usor alături de poarta goală, o centrare a lui Păpurică.

Goalul al 2-lea pentru Macaby îl înscrie Hoffmann în urma unei deschideri în centru a lui Szika.

Acest al doilea goal descurajează jucătorii Turdei și Macaby își face jocul în voe înscriind încă un punct prin Șmilovici.

Am avut impresia că extrema dreaptă a albalbaștrilor a fost offside când a înscris acest goal. Arbitrul nu s'a sesizat însă.

Până la urmă, Macaby s'a retras în apărare dar Turda cu toate atacurile nu a putut înscrie nimic.

GREȘEALA TURDEI

Infrângerea categorică suferită eri de Turda le va servi drept învățământ. Linia lor de mijlocași a jucat foarte slab.

In general acest compartiment al echipei lor nu este de clasă prea bună. Dar eri au făcut și o greșeală elementară : au jucat exclusiv în apărare.

In special cei doi mijlocași de margine, au păzit extremele respective, fără să se depărteze de ele mai mult ca un metru.

Din această cauză, a existat tot timpul un gol între atacul și apărarea Turdei, gol în care interii macabilor interceptau toate baloanele.

Afară de asta și cei doi interi Zorca și Moldoveanu au fost foarte slabi.

AU JUCAT BINE

Dela învingători aproape toată echipa cu excepția portarului Schulder.

Peste nivelul celorlalți, au fost în ordine : Krauss, Szika și Hoffmann.

De la Turda afară de portar care a fost excepțional au muncit fundașii, Păpurică și Samoilescu.

ECHIPELE

MACABY : Schulder—Barasch, Havas—Willy, Nitray, Krauss—Smilovici, Szika, Hoffmann, Bărbulescu, Hermann.

TURDA : Ionescu Ștefan—Lăzărescu, Simionescu I — Stancu II, Nichita, Constantinescu—Simionescu II, Moldoveanu, Samoilescu, Zorca și Păpurică.

Derbyul Oradiei

Crișana jucând admirabil

a dispus de Stăruința cu 2-0 (0-0) în fața a 3000 spectatori

Oradea, 4 (prin telefon de la corespondentul nostru).— **Matchul de azi după amiază disputat între Crișana și Stăruința a rămas — în lipsa C. A. O.-ului — derbyul orașului nostru și a atras la arenă o cifră-record de spectatori: 3000.**

Vremea frumoasă a favorizat partida care de altfel s'a disputat de așa manieră, încât a mulțumit complect spectatorii.

ECHIPELE

D. A. Huniade a condus următoarele echipe:

Crișana: **Pop Alexandru-Szaborsky, Harel-Derebessy, Pintea, Aștileanu-Pop Gh., Torjoc, Lucuțiu, Deleanu, Lucaciu.**

Stăruința: **Farcaș-Fabian, Beleznaș-Neagrău, Chionț, Balc-Gozner, Toth, Bonațiu, Șandor, Lucaci.**

JOCUL

A început în avantajul Crișanei ale cărei acțiuni sunt mult mai închegate. Se vede superioritatea tehnică a foștilor divizionari A.

UN GOAL NEACORDAT

După pauză în minutul 48 Lucuțiu înscrie un punct dar arbitrul nu a vrut să-l acorde.

Crișana presează continuu și peste șease minute se produce o mare învălmășeală în fața porții Stăruinței. Deleanu profită de această învălmășeală și înscrie din nou și de data aceasta arbitrul recunoaște goalul: 1:0 pentru Crișana.

In minutul 72, Lucaciu primind o deschidere bună scapă printre fundași și înscrie al doilea goal pentru Crișana.

Până la sfârșitul jocului, toate acțiunile aparțin exclusiv Crișanei, dar nu se mai poate marca nimic din cauza apărării Stăruinței.

S'AU REMARCAT

Dela învingători cei mai buni au fost Pop Alexandru Pintea și Lucuțiu, iar dela învinși Farcaș, Fabian și Chionț.

Mureșul a învins pe Tricolor la Baia Mare cu 2-1 (1-1)

Sepci a apărat minunat

Baia Mare, 4 (Prin telefon dela corespondentul nostru). — Azi s'a disputat în orașul nostru matchul de foot-ball dintre Mureșul din T.-Mureș și Tricolor din localitate.

Oaspeții au reușit să învingă cu 2-1 după ce la pauză echipele erau la egalitate (1—1). Au asistat 1.500 spectatori.

JOCUL

A început în avantajul Mureșului a cărui linie de atac a funcționat admirabil. Din păcate însă apărarea lor nu a fost nici pe departe la înălțimea atacului.

Și astfel gazdele au reușit să înscrie unicul lor punct în minutul 28 prin Boilaș.

Oaspeții atacă insistent, dar apărarea imediată a Tricolorului și mai ales a internaționalului Sepci nu lasă nimic să treacă.

Egalarea survine abia în ultimul minut al primei reprize când Mureșul înscrie prin Sas I.

După pauză jocul are acelaș aspect: Mureșul atacă și în minutul 68 Incse înscrie goalul victoriei.

CEI MAI BUNI

Dela Mureș au fost: Sas I, Țiliga, Dascălul, Simcu și Incse; iar de la Tricolor : Sepci, Borneac, Kerk și Boitaș.

Semi-finala cupei districtului

Constanța, 4 (prin telefon). — Astăzi s'a disputat semifinala Cupei Districtului, între Venus și C. F. R.

Rezultatul: 1—1 (0—0). Au marcat Grigore (V.) și Gheorghiu (C. F R.).

Intunecându-se, matchul n'a mai fost prelungit.

Football

Dece numai atâția spectatori?

Nu știu dacă ați observat atmosfera însuflețită și juvenilă dinnaintea matchului România B—Jugoslavia B.

De întâlnirea aceasta se legau atâtea speranțe, atâtea frumoase anticipări ale unui viitor mai românesc !

Jucau doar mânjii, cum le place unora să-i numească, pe care îi vrem cât mai iute cai sdraveni, cai de rasă, înhămați de nădejde la carul footballului cu adevărat românesc.

Cu mici excepții, verificate ca atare chiar pe teren, formația ne entuziasmase și ne permisesem în avantcronici o căldură pe care o credeam generală.

Insă realitatea ne-a desmințit.

Entuziasmul se mărginise doar la coloanele noastre și la inimile câtorva mii de spectatori cari, prezenți la toate manifestațiile sportive românești, s'au simțit obligați să-și încurajeze reprezentanții și ieri într'o luptă de vigoare și demnitate.

Unde au fost ceilalți ?

Unde au fost zecile de mii de spectatori cari, numai anul acesta, au umplut tribunele dela Venus, Anef sau Giulești ?

Ce i-a lipsit matchului de ieri ?

Absenții au vrut oare să protesteze contra prezenței masive a românilor în echipa lor națională ?

Ar fi trist dacă ar fi așa !

Dar avem și noi răzbunarea noastră.

Săltăm de bucurie că absenții n'au avut prilejul să vadă hora îndrăcită pe care flăcăii noștri au jucat-o ieri, pierzând adversarii pe drum, în timp ce inimile ne săltau în pas de bătuță haiducească.

Ce vreți ?

Echipa mânjilor a jucat românește, așa cum n'am văzut decât arareori vreun Venus înfuriat pe C.A.O., sau vreo Unire-Tricolor înzăuată până în dinți cu dragoste de tot ce-i românesc. Ba, acum de curând, am mai văzut, tot așa, pe băeții Sportului Studențesc.

Și atunci dece să ne mai mirăm că tribunele dela Giulești au fost văduvite ieri de toți aceia cari obișnuesc să-și înjure proprii reprezentanți din echipele locale sau din echipa națională când aceasta este românească ?

Absenții și-au dat singuri votul de blam, iar nouă ne pare bine că la o victorie mare și, mai ales, românească au asistat numai români.

VIRGIL POPESOU

Victoria (Iași)

a terminat la egalitate cu Traian 2-2 (0-2)

Iași 4. (Prin telefon dela corespondentul nostru). — Intâlnirea oficială Victoria-Traian (Tighina), disputată azi în fața a 2000 de spectatori, s'a terminat cu un draw: 2-2 (0-2).

In prima repriză, Victoria a jucat slab, iar Traian a marcat de două ori prin Hodorovski (m. 25) și Cepoida (m. 35). La reluare, gazdele au avut o revenire puternică, egalând prin Buldon (m. 55) din 11 m. și Dănciulescu (min. 75). In prima repriză, Victoria a ratat un penalty.

S'au remarcat: Orhei, Butnei, Ciobanu, Dănciulescu, Partenie (V.), Armencia, Ginzia, Hodorovsky și Cepoida (Tr.).

A arbitrat d. Ehrlich (Cer.).

Viitoarea etapă a diviziei B

GRUPA EST

Seria Sud

București: Unirea Tr.—Luceafărul
București: Turda—Fr. România
Brăila: Dacia Unirea—Macaby
Ploești: Prahova—A.C.F.R.
Constanța: A. S. Constanta—Mociornița

Seria Nord

Chișinău: M. Viteazul—Traian
Cernăuți: Jahn—Victoria.
Galați: D.V.A.—Sporting
Iași: Textila—Gloria C.F.R.
Rădăuți: H.L.A.—Dragoș Vodă

GRUPA VEST

Seria Sud

Craiova: Craiovan—Unirea
Reșița: S. S. M. R.—C. F. R.
Lupeni: Minerul—Rovine Gr.
Timișoara: C.A.M.T.—Jiul
Lugoj: Vulturii—Șoimii

Seria Nord

Tg.-Mureș: Mureșul — Ind. Sârmei
Sibiu: S. G. S.—Victoria
Oradea: Stăruința—Monopol
Cluj: „U"—Crișana
Baia Mare: Tricolor—Olympia.

Deși s'a deplasat

S. G. Sibiu a învins cu 1–0 Monopol din Tg. Mureș

Goalul a fost marcat în prima repriză

Tg. Mureș, 4 (prin telefon). — Azi după amiază s'a disputat în orasul nostru un match de foot-ball între Monopol din localitate și S. G. S. din Sibiu.

Matchul a fost de o factură inferioară nici una din echipe nefiind de clasă

Oaspeții au învins cu 1:0 (1:0) prin punctul înscris de Cuba în minutul 30.

Au asistat 1000 spectatori.

FOOT-BALL

O performanță...

UNIREA TRICOLOR a câștigat la Brașov cu 3-1 (1-1)

Jucătorii A.C.F.R.-ului au recurs la brutalități oferind un spectacol urât

Brașov, 4 (prin telefon de la corespondentul nostru).— **Matchul divizionar dintre Unirea Tricolor și A.C.F.R., care a avut loc azi în localitate — au asistat 1500 spectatori — a prilejuit un spectacol pasionant, dar și urât prin duritățile și chiar brutalitățile gazdelor.**

Bucureștenii, cu un joc bun de ansamblu, au reușit să învingă cu 3—1 (1—1).

Echipele au aliniat următoarele formații:

Unirea Tricolor: **Crețeanu-Petrescu, Cristescu-Florea, Anghelache, Boteanu - Dumitrescu, Alecu Andrei, Alexandrescu, Câmpeanu, Lulu Mihăilescu.**

A.C.F.R.: **Schromm-Marton, Kuska-Vaida, Bertha, Bozocea-Costea I, Szekely, Demeny, Eugen, Csomag.**

A arbitrat d. Chițu (Ploești).

Punctele s'au marcat în ordinea următoare: Alexandrescu (min. 4), Eugen (min. 33), Alexandrescu (min. 59) și Lulu Mihăilescu (min. 87).

In general, jocul a fost dur, foarte dur, și aceasta datorită A.C.F.R.-ului care a recurs chiar la brutalități.

In special, Kuska și Csomag. Matchul a fost presărat cu multe incidente, în min. 46, Eugen fiind eliminat din joc pentru insulte aduse arbitrului.

De altfel, jucătorii brașoveni au avut o atitudine obraznică și față de public.

Organele F.R.F.A.-ului trebuie să ia măsuri severe contra unor asemenea jucători.

Cel mai bun jucător de pe teren a fost bucureșteanul Florea.

Unirea Tricolor a mai avut în Crețeanu, Petrescu și Alexandrescu, oamenii cari s'au distins în mod deosebit.

Dela gazde am remarcat doar pe Marton și Bozocea.

In deschidere, muncitorii au dispus de IAR cu 3—0 (2—0).

A murit OCTAV STOIAN

Din când în când coloanele noastre înregistrează și câte o veste tristă, care nu se potrivește cu dinamica specifică sportului.

Din când în când ne moare câte un prieten, rărind ireparabil rândurile acelora cari și-au dedicat sportului cei mai frumoși ani ai tinereții.

Și vestea este cu atât mai tristă, cu cât amintirile recente ni-l proectează pe defunct mai limpede în sfera lui de activitate sportivă plină de viață.

A murit Octav Stoian!

Vechiu jucător de football — portar — la Juventus și apoi la Venus, jucător de rugby la Stadiul Român, Octav Stoian s'a distins în ambele sporturi prin vigoare, talent și cavalerism, apărând adesea culorile Bucureștilor și pe cele naționale.

L-a răpus o boală grea, nemiloasă, când avea numai 32 ani.

Prietenii — vechii lui prieteni — îl vor însoți Marți pe drumul de veci, la cimitirul Ghencea.

Să-i fie țărâna ușoară!

Pe teren propriu

Vulturii au învins ușor Craiovan cu 3-0 (1-0)

Lugoj, 4 *(Prin telefon dela corespondentul nostru). — Vizita echipei craiovene din Craiova în orașul nostru s'a soldat cu o categorică înfrângere din partea Vulturilor din localitate.*

JOCUL

A fost frumos ca aspect, craiovenii jucând foarte frumos în câmp dar fără să îndrăsnească să se apropie de poartă. Vulturii sunt în schimb mult mai deciși și chiar din minutul 4 înscriu primul punct prin Hodi.

Până în minutul 30 jocul alternează când la o poartă, când la alta.

In minutul 31, Popescu înscrie ridicând scorul la 2:0 pentru Vulturii.

Repriza a doua are același aspect și Prasnic înscrie în minutul 37 al treilea goal, în urma unei centrări primite de la Dura.

CEI MAI BUNI

De la învingători s'au remarcat Hlavați și Hodi iar dela învinși fassinskgy, care a făcut o partidă admirabilă.

VULTURII: *Pfelinger, Cionea, Homolaș, Hambelgo, Iorga, Hlavați, Dura Prasnic, Hodei, Popescu, Hustetin.*

CRAIOVA: *Ciocâltiu Iordăchescu, Alexandrescu-Pârjol, Iassinsky, HliciéSzabo, Dinescu, Walter, Marinescu, Brașoveanu.*

A condus d. Milivoi (Timișoara).

A.M.E.F.A. a învins pe C.A.M.T. cu 4-1 (2-1)

Arad, 4 (prin telefon dela corespondentul nostru).— Astăzi s'a disputat în localitate matchul amical dintre A. M. E. F. A. și C. A. M. T. din Timișoara.

După un joc slab, fără nici un istoric, A. M. E. F. A. a câștigat cu 4—1 (2—1)

Punctele au fost marcate în ordine de: Juss (C.A.M.T.) min. 7, Pernecky min 17, Dvorzak min. 30, Pernecky min. 50 și Dvorzak min 60.

Formațiile:

A. M. E. F. A.: Gerold-Covaci, Slivac-Reinhardt II (Szegedy), Szabo, Szaniszlo II-Bermoser, Leb, Pernecky, Dvorzak, Batrîn.

C. A. M. T.: Eichler-Gerber. Golgati-Iliaș, Stephan, Ianossy-Bücher, Bedö, Szücs, Zsizsik, Juss.

A arbitrat d. Măcean.

La Chișinău

Sporting a învins Iahn cu 1-0

Chișinău, 4 (Prin telefon). — Azi după amiază în fața a 1.000 spectatori s'a disputat în orașul nostru matchul dintre Sporting și Iahn din Cernăuți.

Victoria a revenit pe merit echipei gazde care a învins cu 1:0 prin punctul înscris de Schneier în minutul 55.

Când spunem pe merit este mai mult un fel de a vorbi căci cele două echipe nu au luptat în mod serios pentru cele două puncte așa că partida a avut aspect de antrenament.

ECHIPELE

D.Ultincescu (Iași) a condus echipele:

SPORTING: Draganov-Ceancenco, Tripoliuc-Ciarughin Sabatin, Bolihan-Stoica Bobeica, Schneier, Lwowsky Belonsov.

JOHN: Bulinsky - Glass. Scheier-Andrucovici, Wagner, Schluser-Dietz, Zenemann, Wanterbach, Kunzelmann, Wunzelmann.

Dragoș Vodă a învins greu, cu 1-0, Textila din Iași

Cernăuți, 4 (prin telefon). — **Echipa locală Dragoș Vodă a jucat azi impotriva Textilei din Iași primul match în fața publicului său.**

Partida terminată cu 1:0 pentru gazde, a atras la arenă circa 1000 spectatori.

Punctul victoriei a fost înscris de Panenka în minutul 55.

Scorul nu indică nici pe departe fizionomia partidei: Dragoș Vodă a fost superior de departe tot timpul, jucând 70 minute în careul adversarilor. Ghinionul însă i-a împiedecat să înscrie mai multe goaluri.

Portarul Textilei Vasilewsky a apărat goaluri gata făcute din situații, în mod normal, imposibil de apărat, salvându-și echipa dela un adevărat dezastru.

CEI MAI BUNI

Dela Dragoș Vodă au fost Suk, Panenka și Cacerowsky iar dela Textila portarul Vasilewsky despre care am vorbit ,și fundașii Pavlovsky și Barta.

ECHIPELE

D. Fianu a condus formațiile: Dragoș-Vodă: Erhan—Schnitt, Penteleiciuc—Strutinsky, Winternitz (Gazda) Gazda (Winternit)—Ionescu, Suk, Panenka, Țiron, Cacerovsky.

Textila M. V.: **Vasilevsky—Pavolvsky, Barta — Teodorescu Goldstein, Gherasim — Loșak, Fleaca, Florian, Gabor, Pocor.**

Și un match nul

Victoria - Industria Sârmei 1-1 (1-0)

Carei, 4 (prin telefon). — In fața a 300 spectatori s'a disputat în orașul nostru matchul dintre Victoria și Industria Sârmei din câmpia Turzii.

Partida a fost foarte disputată și s'a terminat la 1:1 după ce la pauză Victoria conducea cu 1:0.

Punctele au fost marcate de Roth în minutul 40 și Jung, în minutul 80.

In repriza doua Victoria a jucat foarte dur obligând arbitrul să intervie de mai multe ori pentru a sancționa duritățile.

ECHIPELE

Adversarii au aliniat următoarele formații:

Victoria: Borodi-Boroș, Ragel II-Schläger, Danca, Schir I Novy, Jung, Schir II, Szabo Ragel I.

Industria Sârmei: Richea-Felecan, Petcu-Lazăr, Vălean-țu, Siclovan-Țibula, Kiss Racotea, Rotaru, Selezeu.

C F R Simeria-Unirea M.V. 2-0 (0-0)

Simeria, 4 (prin telefon). — **Azi după amiază s'a disputat în orașul nostru matchul dintre Unirea M. V. din Alba Iulia și C F. R. din localitate.**

Partida a decurs tot timpul în avantajul gazdelor cari au învins cu 2:0 (0:0) prin punctele marcate de Bucșa—din penalty — și Suciu.

Etapa de Sâmbătă și Duminică a diviziei A

10 SEPTEMBRIE

București: Sp. Studențesc—Juventus

11 SEPTEMBRIE

București: Rapid—Chinezul

Timișoara: Ripensia—Tricolor C. F. P. V.

Arad: A.M.E.F.A.—Venus

Baia Mare: Carpați—Gloria

Reșita: U.D.R.—Victoria

MATCHURI AMICALE

A. S. C. A. M.—A. S. E. R. 4—2 (4—1)

Teren Belvedere ora 9.30.
Spectatori 1.000.
Arbitru Mihu Augustin.
Formații:

A. S. C. A. M.: Lazăr, Dima Mircea, Suciu, Andrei Ballu, Popescu N., Popescu Purcel, **Rădulie**, Păsculescu, Stecoza, Kivu, Dumitrescu.

A. G. E. R.: Stamate, Frenkel Y., Abramovici, Kovalenko, Hecht, Iordăchescu, Crețu, Bregher, C. Lăpușneanu, Petrescu Leonte.

După o primă repriză în care A. S. C. A. M.-ul a fost superior A. G. E. R.-ul își revine și domină în partea a doua a jocului.

In general partida a fost disputată iar victoria echipei dela Regie este montată, deoarece a fost mai decisă în fața porții.

A. S. C. A. M.-ul deși descomplectat de serviciile lui Florian și Stoian selecționați în reprezentativa juniorilor a arătat o formă bună.

A. G. E. R.-ul este departe de forma arătată în sezonul trecut.

JOCUL

Prima repriză aparține verzilor care presează insistent și-și concretizează superioritatea prin goalurile marcate de Lazăr (11 m.), Petrică, Rădulie (cel mai frumoas goal al zilei), Stecoza I. Iar pentru A. G. E. R. Lăpușneanu (11 m.).

In partea a doua a jocului A. G. E. R.-ul își revine și pune stăpânire pe joc. Apărarea echipei dela Regie face eforturi ca să reziste dar totuși Lăpușneanu o ia pe cont propriu și marchează pecetluind scorul final.

S'au remarcat dela A. S. C. A. M. apărarea Suciu, Dima și Andrei Ballu. Dela înaintare Dumitrescu, Kivu și Rădulie.

Dela A.G. E. R.: Lăpușneanu, Kovalenko și Crețu.

AVANTUL SPORTIV—S. T. B. 3—3 (1—2)

Arena din șos. Ștefan cel Mare a găzduit eri dimineață partida amicală dintre primele garnituri ale Avântului Sportiv și S. T. B.-ului.

Partida s'a desfășurat în bune condițiuni până în minutul 70 când din cauza brutalităților provocate de jucătorii echipei gazde partida s'a întrerupt.

In cursul partidei s'au văzut dese brutalități din partea jucătorului Toma Bentu care urmărea numai picioarele în loc de balon.

Mulți dintre jucătorii Avântului Sportiv au părăsit terenul cu numeroase lovituri la picioare.

Credem că districtul București va aplica drastice sancțiuni jucătorului Toma Bentu, care de altfel, este notat de mult în cartea neagră a districtului.

Cele trei puncte pentru S. T. B. au fost înscrise de Cumpăneanu, Burtea și Gică Dumitrescu.

Avântul Sportiv a înscris prin Bobuleanu (3).

Echipele au aliniat următoarele formații:

Av. Sportiv: Mărgărit; Chiriță, Tudor; Iorgulescu, Mateescu, Zugravu; Ionescu, Bobuleanu, Profir, Stoenescu, Niculescu.

S. T. B.: Tache; Cornel, Seică; Puiu N., Cumpăneanu, Mărculescu; Bentu, Agadache, Cnobloc, Sotir, Dumitrescu.

IND. IUTEI—UNIVERSUL 3—2 (1—2)

Pe ternul Ind. Iutei s'a disputat eri matchul amical dintre Universul și Ind. Iutei terminându-se cu scorul de 3-2 (1-2) care putem spune că este inexact, pe motiv că al treilea goal era din off-side.

Jocul nu a putut fi terminat din cauza unor incidente produse din partea galeriei locale.

De două ori echipa Universului s'a retras de pe teren din cauza brutalităților.

In primele 25 de minute jocul a decurs cât se poate de frumos arătând un joc de clasă și totdeodată, arătând că e o echipă de mare valoare.

Dela Universul s'a remarcat întreaga echipă luptând toți pentru victoria care din cauza agresiunilor săvârșite nu au reușit să și-o însușească.

Au marcat dela Ind. Iutei: Crețu și Ion (2) iar dela Universul Puiu (2).

Ehipele au aliniat următoarele formații:

Iuta: Sile Cristescu (Nogly), Cristescu G. (Lerany), Gican, Szabo, Ion (Crețu), Decu, Crețu (Lerany), Crețoiu, Isvanfy, Vane, Cimpoeru.

Universul: Teodorescu, Cuțulescu, Hariton, Sârbu, Horia, Puchianu II, Puchianu I, Lareanu, Dumitrescu, Prutu, Antonescu.

SOCEC LAFAYETTE—DISTRIBUȚIA 2—2 (1—0)

Formații:

Socec: Paraschivescu, Niculescu, Alexandrescu, Artur, Genberg, Grunspan, Barbu, Stancu, Iacobin, Setan Niculae, Eporu.

Distribuția: Boghiu, Ionescu, Zamfir, Vasiliu, Oprescu, Busuioc, Minciu, Szilard, Grecu, Sachelarie, Predoiu Florea.

Deși superior, Socec a trebuit să se mulțumească cu un verdict de egalitate. Distribuția egalând în ultimul minut.

Jocul a fost frumos, ambele echipe arătând un soccer de bună calitate. Au marcat pentru Soces, Barbu și Eporn, iar pentru Distribuția Szilard și Mincu.

Cei mai buni oameni au fost, Artur, Niculescu și Barbu dela Socec, iar dela Distribuția Ionescu, Sachelarie și Busuioc.

V. I.

C.A.B.—LUPEASCA (REZERVE) 1—1 (0—0)

A marcat: Mihăilescu.

C. A. B. Stratul, Hinkel, Lahel, Taxin, Stoicescu, Grigoriu, Fodor, Adrian, Mihăilescu, Georgescu, Allahari.

Lupeasca. Laazăr, Firoiu, Pițu, Copace, Nicu, Zamfirescu, Mănescu, Feicu I, Feicu II, Paraskiv, Bulacu.

S. T. B. (COMB.)—SURDO MUȚII 6—3 (3—1

O echipă combinată a S. T. B.-ului a întâlnit eri dimineață prima garnitură a Surdo-Muților, pe arena din șos. Ștefan cel Mare.

Tramvaiștii cu o echipă mai omogenă au învins cu 6—3.

Goalurile au fost înscrise de Moldoveanu (3) și Ionescu pentru gazde.

Surdo-Muții au înscris prin Păiș, Popescu și Stanciu. Echipele au aliniat următoarele formații:

S. T. B. Costea, Mercian, Brătan, Constantin, Andreescu, Blujdea, Manolescu, Picvan, Ionescu, Blujdea II, Moldoveanu.

Surdo Muții. Filotti, Niță I., Chiriac, Ștefănescu, Fotea, Matei, Manea, Stanciu, Păiș, Popescu.

GLORIA—SP. MUNCITORESC 3—1 (2—1)

Eri pe terenul Sportului Muncitoresc s'a disputat matchul amical între Gloria și Sp. Muncitoresc la ora 10,30.

Muncitorii cu toate că au avut echipa incomplectă, au știut să se apere și să munceaască, lucru care au făcut totdeauna. La fluerul d-lui Scarlat, echipele au aliniat următoarele formații:

Gloria: Dumitrescu, Cojocaru Culina, Economu, Lupșa, Eugen, Dron I, Virgolici, Ionescu, Dron II, Casatov.

Sp. Muncitoresc. Vasile, Badcă, Ioneață, Leca, Catâru, Șerbănescu, Mitică, Niculae D. Hariga J., Frantz, Fane, Andrei.

Au marcat dela Gloria: Ionescu, Virgilică și Dron II, iar pentru Sportul: Mitică și Șerbănescu. S'au remarcat Frantz, Mitică și Vasile, Dron II și Ionescu.

CICLOP—GRIVIȚA 1—1 (1—1)

Eri s'a disputat pe arena Colentina matchul dintre Grivița și Ciclop.

Cu toată superioritatea Ciclopului, rezultatul a fost 1—1 (1—1).

Au marcat: Senici (Griviță) și Mihăilescu (Ciclop). S'au evidențiat: Adolf, Dezos și Simian (Ciclop) și Brodan (Griviță).

D. H. Marcu a arbitrat formațiile:

Ciclop: Adolf, Boață, Vasilescu, Petrescu, Petrescu G., Simian, Mihăilescu, Dezos, Banu, Guțulean, Cepet (Carol).

Griviță: Brodan, Tolpaan, Suspechi, Vlad, Serenici, Palsak, Lazăr, Serenici S., Francisc, Stoigosi, Dumitrescu.

ION DARLAU—DACIA TRAIANA 5—2 (2—1)

Tercu: Unirea.
Ora : 9.
Arb. d. Francis Kalay.

Au marcat: Tomescu (2), Crăciunescu (2) și Caporalis pentru I. Dârlău și Iordache pentru D. Traiană.

Echipele. Dacia Traiană: Georgescu (F. Ionescu), Vărzaru, Ștefănescu, Dobrescu, Papaianopol, Mateescu, Cangea, Fanu, Iordache, Paul, Grigoriu.

Ion Dârlău: Iulius, Mihalovici, Bărbulescu, Cuedan, Mușat, Gheorghe Emil, Crăciunescu, Ionescu, Caporalis, Coman.

Jocul a fost de o factură superioadă, ambii combatanți practicând un foot-ball spectaculos.

Ion Dârlău a prezentat o formație complectă.

Apărarea a fost complectată prin reintrarea lui Bărbulescu care a fost pivotul apărării. Dacia Traiană a fost un adversar demn să dea o replică din cele mai bune.

LEONIDA—LUPEASCA 3—0 (2—0)

Au marcat: Florea 2 și Dihor.

Leonida. Ionescu, Zamphir, Zilinski, Costea, Pall, Betic, Dihor, Cezar, Bujoreanu, Florea Tănase.

Lupeasca. Bânga, Florescu, Firoiu, Topârdea, Bulacu, Nițescu I, Gheorghiu, Mircescu, Protopopescu, Nițescu II, Mateescu.

Pe terenul Turda a avut loc eri machul de foot-ball între Leonida și Lupeasca: Machul a început în nota de superioritate a Leonidei care marchează chiar din primele minute un goal prin Florea.

Urmează apoi o ușoară revenire a echipei Lupeasca care însă nu schimbă scorul. O minge centrată de Bujoreanu ajunge la Dihor, care mărește avantagiul echipei sale.

In repriza doua Florea mai marchează un punct stabilind rezultatul final.

A. C. S. A.—METROPOLA 4—3 (1—3)

Eri dimineață arena din șos. Olteniței a găzduit partida dintre A. C. S. A și Metropola.

Metropola a fost superioară în prima repriză când a reușit să înscrie trei goaluri.

Repriza secundă A. C. S. A. își revine și domină insistent.

Pentru A. C. S. A. au marcat Zane (2), Iamandy, și Sando.

Metropola a marcat prin Constantinescu (2) și Pantachie.

METALOGLOBUS—PEBE 7—0 (4—0)

Matchul de deschidere la partida Turda—Macabi a fost furnizat de primele echipe ale Metaloglobusului și Pebe.

După un joc în care Metaloglobus s'a arătat superior, a reușit să învingă la scor.

Pebe nu a prezentat echipa complectă astfel că a fost nevoit să cedeze la acest scor.

Metaloglobus a încercat mai mulți jucători cari au dat deplină satisfacție.

Cele șapte goaluri au fost marcate de Figaro (4), Alterovici (2) și Georgescu.

MILITARII—VERGU 3—3 (2—2)

Au marcat: Tudorică Paraschivescu, Paraschiva II, Ionescu Gheorghe, Farina (2), Mușolaw.

Redutabilul team al „suburbanilor" a susținut eri de dimineață pe arena din comună, un match amical în compania valoroasei echipe Vergu.

Ambele echipe au jucat cu mult elan tot timpul matchului însă n'aau reușit decât să termine la egalitate.

D. Brandabur T. a condus competent.

Militari: Eftimie Marin, Grigore Dumitru, Mincea Vasile, Gheorghiu A. Gheorghe, Ivănescu Dumitru, Ivanciu Troian, Paraschivov Constantin, Petre Ion, Paraschiva Tudor, Ionescu Gheorghe, Emanoil Nedelescu.

Vergu: Constantinescu, Ancă, Vâjoia, Călinescu, Costache Matopol, Zaharia, Tănase Ghe., Farina, Dudoș, Mușolan.

COLENTINA—F. C. SUTER 1—1 (1—0)

Pe terenul Colentina la orele 11 s'a disputat matchul dintre Colentina și F. C. Suter. Jocul a fost spectaculos dar abundent în brutalități cari au degenerat jocul

Au marcat Cristea (C.) și Ion (F. C. S.) din penalty.

D. Herman Marcus a condus echipele:

Colentina: Ionescu, Stănescu, Moise Dumitrescu, Paduti, Georgescu, Mircea Basarabescu, Naumescu, Cristea, Ficher.

F. C. Suter: Grigore, Dumitrescu, Georgescu, Marinescu, Nicolae, Petrescu, Ion, Bărbulescu, Ion G., Popescu, Joji.

OLYMPIA (JUN.)—F. C. RAPID (JUN.) 1—0 (0—0)

Matchul de deschidere la partida România-Jugoslavia a fost furnizat de juniorii echipelor Olympia și F. C. Rapid.

Matchul a fost viu disputat și a revenit Olympiei.

In prima repriză, jocul a fost strâns astfel că nu s'a putut marca nici un goal.

In repriza secundă Cornel Niculescu a marcat unicul punct al partidei

MILITARI (JUN.)—VERGU (JUN.) 6—2 (2—2)

Juniorii Militarilor au întâlnit în match amical pe juniorii Vergului dispunând după o luptă frumoasă cu scorul de 6—2.

METROPOLA (JUN.—A. C. S. A. (JUN.) 2—0 (0—0)

Juniorii Metropolei s'au întâlnit eri cu cei ai A. C. S. A.-ei în match amical.

După un joc în care Metropola a fost superioară a învins cu 2—0.

Ambele goaluri au fost marcate de Constantinescu.

L. P. N. (I)—A. S. C. A. M. (JUN.) 8—3 (5—1)

L. P. N.: Petrescu, Andrei, Weisenberger, Ștefan Grigore, Augustin, Țărănoiu, Tănăsoiu, Eugen, Vajoacă, Socatelli, Gârboveanu.

A. S. C. A. M.: Constantin, Petrescu, Voicu, Gheorghe, Costache, Ionescu, Rădulescu, Faicevici, Papadimulis, Popescu, Stroescu.

Au marcat pentru L. P. N. Vojoaică (3), Locateli (2), Gârboveanu (2) și Tănăsoiu iar pentru A. S. C. A. M.: Stroescu (2) și Coca.

COLENTINA (JUN.)—F. C. CUTER (JUN.) 1—1 (1—0)

In match de antrenament juniorii Colentinei au terminat la egalitate cu ai F. C. Suter-ului.

Colentina a utilizat mai multe elemente noui, cari au dat deplină satisfacție.

IND. IUTEI (JUN.—UNIVERSUL (JUN.) 11—1 (5—0)

Arena Industriei Iutei a găzduit eri dimineață partida amicală dintre juniorii sus numitelor grupări.

Universul nu a prezentat echipa complectă, astfel că au fost nevoiți să cedeze cu 11—1.

Iuta nu a fost mult superioară.

SPORTUL MUNCITORESC (JUN.—GLORIA (JUN.) 4—1 (3—1)

Matchul amical dintre Sp. Muncit. și Gloria s'a terminat cu scorul de mai sus, muncitorii fiind net superiori Gloriei. A marcat dela Sp. Muncitoresc Popescu D. (3) și Ioneață iar pentru Gloria Cristea.

S'a remarcat dela muncitori Popescu D., Ionescu V. și Sarkisian. Dela Gloria putem spune că a fost mai bun Cristea.

Rezultate din țară

TIMIȘOARA
Categoria I

Vulturii—Rapid 2:2 (1:0)
Banatul—Bohn 4:2 (3:0)
Electrica—Progresul 1:0 (1:0)

Categoria II

C. E. H. E.—Ancora 6:0 (1:0)
Victoria—Stăruința 5:4 (3:1)
Freidorf—Cultura 9:0 (4:0)
Patria—Juventus 6:0 (4:0)

ORADEA

Macaby (Oradea) — Hagilor (Cluj) 2:1 (0:0)
Ferar—Vestul 3:0 (0:0)

CERNAUȚȚI

Dragoș Vodă (jun.)—Macaby (jun.) 3:3 (0:3)

SADAGURA

Meseriașul Român (jun.)—Dragoș Vodă 1:2

Macaby Gloria C. F. R. Jiul și S. G. S. leaderi în Divizia B

Rezultatele etapei de eri

GRUPA EST
Seria Sud
CLASAMENTUL

Macabi	2-2-0-0-7:2=4
Unirea Tr.	2-2-0-0-5:2=4
Prahova	2-2-0-0-5:2=4
Luceafărul	2-1-0-1-6:5=2
Fr. România	2-1-0-1-5:5=2
A. S. Constanța	2-1-0-1-7:7=2
Dacia Unirea	2-1-0-1-5:5=2
Mociornița	2-0-0-2-2:5=0
Turda	2-0-0-2-2:7=0
A. C. F. R.	2-0-0-2-2:7=0

Seria Nord
CLASAMENTUL

Gloria C. F. R.	2-2-0-0-5:2=4
Victoria	2-1-1-0-8:2=3
Traian	2-1-1-0-5:2=3
Dragoș V.	2-1-1-0-4:3=2
Textila	2-1-0-1-3:1=2
H. L. A.	2-1-0-1-7:4=2
Sporting	2-1-0-1-1:3=2
D. V. A.	2-0-1-1-3:4=1
Jahn	2-0-0-2-2:5=0
Mihai Vit.	2-0-0-2-1:13=0

GRUPA VEST
Seria Sud
CLASAMENTUL

Jiul	2-2-0-0-3:0=4
Rovine Gr.	2-2-0-0-7:3=4
Minerul	2-1-0-1-5:2=2
C. A. M. T.	1-1-0-0-4:2=2
Vulturii	2-1-0-1-5:4=2
C. F. R.	2-1-0-1-3:3=2
Craiovan	2-1-0-1-3:4=2
Unirea	2-0-0-2-1:5=0
S. S. M. R.	2-0-0-2-2:5=0
Șoimii	1-0-0-1-0:5=0

Seria Nord
CLASAMENTUL

S. G. S.	2-2-0-0- 2: 0=4
Mureșul	2-2-0-0-11: 2=4
Ind Sârmei	2-1-1-0- 5: 2=3
Stăruința	2-1-0-1- 4: 2=2
Tricolor	2-1-0-1- 4: 2=2
Crișana	2-1-0-1- 2: 1=2
Victoria	2-0-1-1- 2:10=1
Monopol	2-0-0-2- 1: 5=0
Universitatea	1-0-0-1- 0: 3=0
Olympia	1-0-0-1- 0: 4=0

Ședința extraordinară a clubului C. A. O.

Oradea, 4 (prin telefon). — **Azi a avut loc în localitate o ședință extraordinară a clubului C. A. O. la care au luat parte conducătorii actuali foștii conducători și jucătorii. A fost o ședință extrem de agitată cu dezbateri dramatice.**

Până la urmă s'a decis ca în privința situației clubului să se lase totul cași până acum, deoarece conducerea clubului a primit promisiuni formale dela președintele F. R. F. A. că se va revizui cazul C. A. O.—Phoenix sau în cel mai rău caz clubul va fi introdus în divizia B grupa de Nord.

UNIVERSUL

Un match de football nu-i un vals de operetă

România a învins Jugoslavia cu 2-0 (2-0)

Omul victoriei: ORZA—Eroul zilei: NISTOR

(Continuare din pag. I-a)

un tricou jugoslav, culorile sunt simfonie.

Ce două echipe de tineri fac loc cu plăcere siluetei înalte şi la fel de tânără a d-lui Vlcek, care debutează în cariera sa internaţională.

„Mica Inţelegere" realizată în cea mai simpatică formă a ei.

Lovitura de începere o au sârbii şi Bojevici, brunetul inter-stânga trage puternic dar Petrică Rădulescu apără precis.

Primele zece minute trec presărate cu un shoot al lui Marcu, două trei curse ale lui Iordache, un shoot puternic al lui Lah şi două cornere obţinute de România.

Nota generală a acestui început este nervozitatea jucătorilor. Un trac explicabil, mai puţin intens în echipa jugoslavă şi mai puternic la reprezentanţii României.

ORZA MARCHEAZA PRIMUL GOAL

In minutul 11, România are o sclipire de vigoare. Atacul nostru este pornit total în careul jugoslav şi Marcu, pe linia de 16 metri, trage puternic la goal.

Drumul mingiei este barat de pieptul unui apărător sârb şi aceasta se întoarce din nou la centrul înaintaş al României, care o trimite printre Aibl şi Dubaţ lui Orza.

„Recrutul" îi driblează scurt şi trage plasat în colţul din dreapta marcând primul punct în entuziasmul redus al asistenţei.

CEA DINTAI BARA JUGOSLAVA

Goalul marcat de Orza este semnalul precis al unei dominări sârbeşti de manieră categorică.

In acest interval de aproape cinci minute, secunzii Jugoslaviei stăpânesc jocul şi ratează ocazii mari de a egala.

Imediat după goalul românesc, Welker ratează de aproape trăgând afară şi puţin după el Medarici centrează precis şi Bojevici reia năprasnic în bară.

Dominarea jugoslavă este o dublă funcţie a compartimentelor intermediare.

Linia de mijlocaşi proprie, a cărei vedetă incontestabilă este Iasbinşek, funcţionează precis şi egal în apărare şi atac.

Iar compartimentul românesc joacă monocotiledonat. Cei trei componenţi ai lui se mărginesc numai la un joc de apărare, care fatal ţine înaintarea jugoslavă în câmpul nostru

DIN NOU ORZA

Suntem în minutul 25, când Bojevici a sguduit bara. Două minute mai târziu, Petrică Rădulescu trimite mingia cu mâna lui Prassler, care, atacat de Zimmermanncici, pasează încet lui Gain.

Interminabilul o împinge lui Moldoveanu, care deschide lung pe Orza. Un demaraj scurt, o ochire rapidă şi shootul recidivistului trece pe lângă Lovrici.

Cu două puncte avantaj, echipa noastră începe să joace mult mai calm şi mai stăpână pe joc.

DINAMICA IMPRESIONANTA

Revenirea în formă marcată de Moldoveanu şi jocul inteligent făcut de Prassler restabilesc echilibrul şi jocul devine o impresionantă succesiune de faze de goal, cari cu mai mult calm puteau fi transformate toate.

Iordache ratează una, Moldoveanu greşeşte de foarte puţin un shoot bombă, Marcu primeşte printre doi de la Moldoveanu dar shootul lui este apărat de Lovrici. Lah trece lui Railici şi acesta lui Bojevici, care trage de aproape peste bară.

Jocul devine din ce în ce mai dinamic, mai elegant şi mai spectaculos.

O întâlnire internaţională atât de frumoasă, un match atât de fair de mult nu a mai adăpostit vre-un stadion românesc.

O GREŞALA SESIZATA

Repriza secundă debutează cu un joc domol, liniştit şi dus mereu în aceeaşi notă de magnifică amicalitate.

Tehnic, echipa României evidenţiază o concepţie fericită în jocul mijlocaşilor.

Bărbulescu, Gain şi Nistor încetează să mai rămână simpli paznici ai înaintării jugoslave şi îndrăznesc să treacă linia de centru, performanţă pe care n'au realizat-o niciodată în cursul primei reprize.

Cei trei mijlocaşi români merg în acelaşi ritm cu linia noastră ofensivă, goalul din prima parte a jocului a dispărut şi iată că, în minutul 10, Gain trage un shoot splendid la poartă.

Prezenţa unui om competent în cabină înseamnă aproape 50 la sută din rezultatul victorios al unui match de football.

Schimbarea din jocul mijlocaşilor români este cea mai desăvârşită mărturie

Jugoslavii apar cu o echipă mult modificată. Lah a părăsit terenul şi în locul lui a intrat Zimmmermanncici. Half stânga a trecut Abil iar half dreapta rezerva Pavlici.

O BARA A LUI IORDACHE

Primul sfert de oră se consumă aşa cum am spus în cea mai elegantă linişte sau dacă vreţi în eleganţa cea mai liniştită. E tot atât de valabil.

Doar în minutul 16, Orza, omul victoriei, ratează cea mai clară ocazie de marcat, care s'a ivit în tot lungul matchului.

In colţul din stânga al terenului, Marcu are două trei schimburi scurte cu Iordache şi acesta deschide lung pe Orza.

Goal-getterul vine în viteză şi ajunge mingia la trei metri de poartă, într'o libertate mai deplină decât cea pretinsă de revoluţia franceză.

Dar în loc să plaseze flegmatic mingia în colţul opus lui Lovrici, expediază o bombă autentică, e adevărat, dar care sparge cerul departe aproape de fumul unei locomotive de manevră.

Imediat în minutul următor, Iordache se află în vizibilă poziţie de offside dar d. Vlcek nu observă şi venusistul trage puternic în bară.

Jugoslavii, cari şi până acum erau perfect stăpâni ai jocului de câmp, revin puternic dar nu isbutesc decât două cornere platonice, pe care Petrică Rădulescu le clarifică cu relativă dificultate.

A DOUA BARA IUGOSLAVA

Aspect general: domină sârbii în câmp, în faţa porţii, în technică, aproape în totul.

Un singur mare defect, esenţial însă pentru un match de football.

Inaintarea e de o sterilitate extrem de spectaculoasă.

Cei cinci înaintaşi jugoslavi fac cele mai subtile combinaţii dar în careul de 16 metri „freacă" mingia inadmisibil de mult.

Totuşi, Medarici are două momente consecutive egal de periculoase.

In minutul 24, extrema dreaptă a lui H.A.S.K. demarează rapid, lasă în urmă pe Nistor şi Felecan dar în ultimă instanţă, Petrică Rădulescu isbuteşte să degajeze cu piciorul.

In minutul următor, acelaşi Medarici execută o lovitură de corner şi nimereşte bara verticală.

ORZA PIERDE IAR O FAZA MARE DE GOAL

Jocul se apropie de sfârşit şi calmul jucătorilor are câteva momente de slăbire.

Sunt însă numai câteva incidente de cea mai mică importanţă pentrucă totul reintră apoi în aceeaşi notă de fair-play.

Mai sunt patru minute până la sfârşit şi Moldoveanu deschide lung pe Orza, care se găsea într'un off-side kilometric.

Acesta se apropie în viteză de poarta lui Lovrici, care îi ese înainte, îl driblează dar în loc să meargă mai departe spre poartă, trage şi Andjukovici respinge cu capul.

Ultimul minut se scurge la poarta României, unde jugoslavii au de executat un corner.

Apoi un fluerat nehotărit şi cea mai semnificativă victorie românească — ar trebui să scriu cu majuscule — a devenit realitate magnifică.

Tânărul arbitru se îndreaptă spre centru, felicită pe cei doi căpitani ai echipelor şi... în urma mea stadionul vuia cu redusă rezonanţă de uralele tuturor.

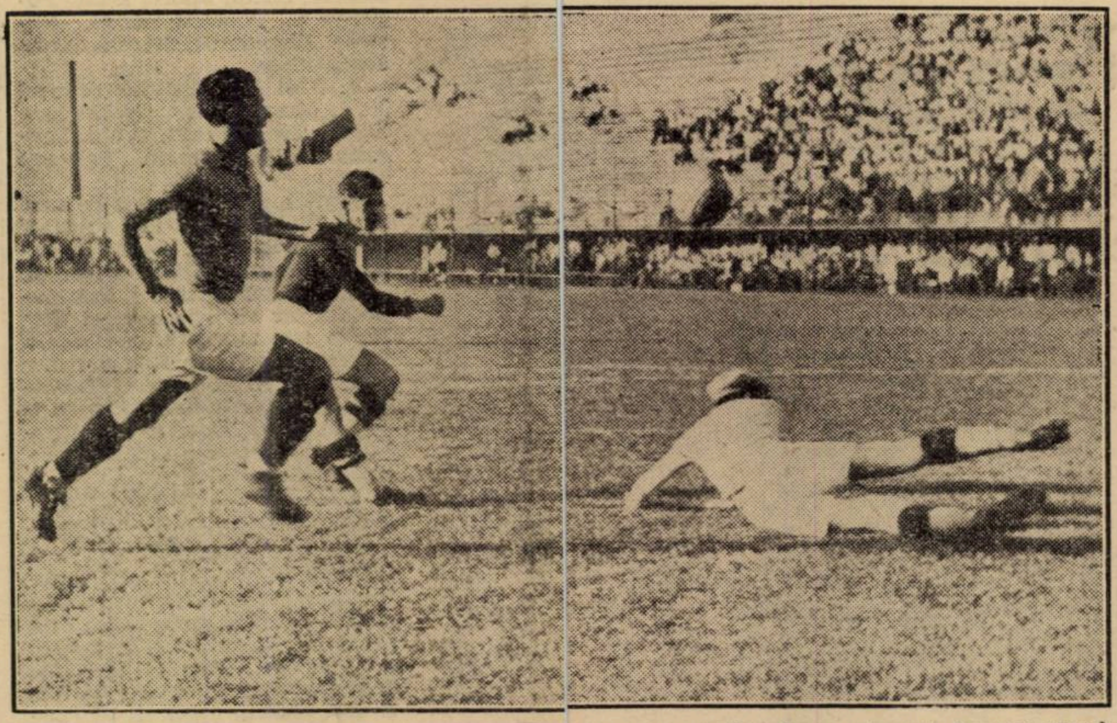

Orza şi-a făcut din nou loc pe lângă Eibl (Jug.) şi a marcat al doilea goal peste Lovrici (Jug.)

CONSIDERAŢII TECHNICE SUMARE

Victoria şi matchul dela stadionul din Giuleşti trăesc mai mult prin semnificaţia lor morală decât prin ceia ce au realizat în domeniile practice ale jocului de football.

Intr'adevăr, nu analizezi niciodată evenimentele cari ţi-au adus o fericire atât de completă ca întindere şi adâncime.

Totuşi e bine să menţionăm aici observaţiile technice pentrucă echipa României nu

BARBULESCU

poate să primească niciun reproş.

OMOGENITATEA ROMANEASCA

Echipa naţională a României şi-a găsit în formaţia secundă mai mult decât scheletul.

Pentrucă echipa de eri, cu câteva modificări va trebui să formeze reprezentativa autentică a României.

A jucat inteligent, a păstrat tot timpul mingia pe pământ, a dat dovadă de elan extraordinar, de spirit de sacrificiu, inteligenţă şi putere de luptă.

Indiscutabil, forţa formaţiei româneşti se află în apărare în care cel mai bun om a fost de departe Nistor.

Technic, luptător, curajos şi cu un joc de cap suficient, clujeanul nu are concurent în postul său.

Compartimentele defensive s'au impus şi au isbutit să se impună prin omogenitatea compartimentelor şi mai ales a aripilor.

Cei cinci oameni activi ai apărării româneşti au fost selecţionaţi din două cluburi iar fundaşii şi mijlocaşii de pe aceeaşi aripă sunt jucători ai aceluiaş club: Felecan-Nistor şi Sfera-Bărbulescu.

Această împrejurare fericită le-a dat posibilitatea, inexistentă până acum în echipa naţională, de a juca după un sistem unic, în care s'au înteles mai bine pentrucă s'au simţit mai apropiaţi unul de altul.

In afară de greşala, pe care au păstrat-o numai o repriză — aceea de a juca exclusiv înapoi — mijlocaşii noştri au jucat foarte bine iar cei doi fundaşi n'au făcut dealungul matchului nicio greşală.

Puţin, Petrică Rădulescu, care deşi a apărat bine, s'a arătat uneori nesigur la mingiile trase pe jos.

Rămâne însă unul din „regii" mingiilor înalte.

Inaintarea a jucat destul de bine. Condusă inteligent de Prassler şi Moldoveanu — în accentuată revenire de formă — linia de atac a României a realizat lucruri frumoase.

Păcat că Iordache nu a avut forma lui Orza şi că centrul a fost ocupat de Marcu, care şi-a căutat timp de o oră şi jumătate shootul pentru a şi-l găsi... în vestiar.

UN MATCH DE FOOTBALL NU-I UN VALS DE OPERETA

Un match de football nu trebue să fie considerat ca un simplu vals de operetă. Iată adevărul de care trebue însă să se convingă cei 11 jucători sârbi, cari au pierdut eri un match în care plecau favoriţi pentrucă posedau avantaje reale şi foarte importante.

Echipa jugoslavă reprezintă o valoare certă şi ridicată. Superioară ca technică, individuală, ca posibilităţi de plasament şi chiar ca viziune a jocului, a pierdut un match, ce trebuia să fie câştigat.

Au jucat însă inadmisibil de uşor, cu complicaţii inutile, prelungite până în imediata apropiere a porţii şi o ineficacitate elegantă. spectaculoasă a fost singurul rezultat.

Victoria într'un match de football nu este acordată după aplauze şi stilul paselor pentrucă un match nu este un concurs de dans.

Footballul modern este înainte de a fi sport o luptă, variată, dură şi intensă, care pretinde forţă şi scrâşnet de dinţi pentru a fi câştigată.

Iată ce n'au ştiut jugoslavii şi pentru ce au pierdut.

Jugoslavia B a dansat, ea n'a jucat propriu zis football şi această falsă înţelegere a jocului modern i-a fost fatală.

Nu puteau rezista în faţa unui adversar, care juca cu toată convingerea invers. Absenţa însuşirilor de luptă, o agresivitate domoală au murit fără agonie în prezenţa unei forţe, care n'a trăit decât prin vitalitate.

Incă odată, s'a dovedit că singura concepţie valabilă în acest sport al popoarelor moderne este aceea eroică.

Concepţie, care îl transformă în luptă împrumutându-i o semnificaţie mult mai largă decât cadrul gimnastic al ideii de educaţie fizică.

IORDACHE

FELECAN

JUGOSLAVII JOACA UNGUREŞTE

Jocul făcut de echipa jugoslavă mai prezintă o caracteristică deficitară.

Echipa secundă a Jugoslaviei a jucat un autentic joc unguresc, fărâmiţat şi încetinit în pase centimetrice, adresate omului liber nu celui mai bine plasat, care n'a isbutit niciun moment să arate ceva personal ,ceva de individualitate etnică.

Foarte technici, cu un perfect control al balonului, cu mobilitate şi elasticitate perfecte aproape, jucătorii jugoslavi sunt lipsiţi de svâcnirea solicitată de efortul final.

Jucând prea reţinut, adversarii noştri n'au mai putut să se concentreze în minutele hotăritoare şi au pierdut toate ocaziile de marcat tocmai pentrucă în secunda decisivă nu s'au putut dărui total fazei de joc.

Au fost desigur superiori ca spectacol footballistic şi dacă au urmărit aceasta echipa trebue felicitată.

A corespuns cu toate cele 100 de procente. Ne îndoim însă că aceasta a fost scopul călătoriei dela Bucureşti.

CEI MAI BUNI JUGOSLAVI

Valoarea victoriei obţinută de echipa românească trebue privită, pentru a fi înţeleasă în adevărata ei întindere, ca o funcţie de adversarul întâlnit pe teren.

Federaţia jugoslavă a trimis o echipă puternică şi credem egală cu cea care va înfrunta mâine România A la Belgrad.

Incontestabil, cel mai bun om al adversarilor noştri a fost mijlocaşul centru Iasbinşek.

Technic, cu joc de cap, suflu, clarviziune şi fizic, Iasbinşek este tipul halfului centru ideal

Alături de el s'au afirmat ca elemente de reală valoare portarul Lovrici, demn succesor al lui Glaser, Medarici, care ar trebui să întreprindă însă mai multe acţiuni, spre poartă nu spre corner, şi interul stânga Bojevici.

Nu este însă mai puţin adevărat că afară de interul dreapta Lah, toţi jucătorii jugoslavi au jucat destul de bine.

Railici, centrul înaintaş, va ajunge mare jucător dacă va

PRASSLER

învăţa să tragă la poartă. Are un plasament extraordinar de bun.

ARBITRUL ŞI FORMAŢIILE

A condus d. Vlcek, Cehoslovacia, următoarele formaţii:

ROMANIA: Petrică Rădulescu, Sfera, Felecan Bărbulescu, Gain, Nistor-Orza, Moldovanu, Marcu, Prassler, Iordache.

JUGOSLAVIA: Lovrici, Andjukovici, Dubaţ-Zimmermanncici (Aibl), Iasbinşek, Aibl (Pavlici)-Medarici, Lah (Zimmermanncici), Railici, Bojevici, Verker.

N. SUCITULESCU

Invingătorii sunt fericiţi şi radioşi

Prassler e serios rănit

Matchul România B—Jugoslavia B a avut şi un desnodământ neplăcut.

Luând mingea în mod regulamentar, Prassler a fost lovit cu genunchiul de halful dreapta jugoslav.

Prassler este lovit serios în regiunea coccigiană, unde simte dureri acute.

Astăzi i se va face radiografia, în urma căreia i se va pune diagnosticul.

Declaraţii

MARE FERICIRE IN TABARA ROMANEASCA

Aseară după match, la hotel Union, echipa B a României îşi degusta fericirea atât de meritatei victorii asupra garniturii jugoslave.

Printre picături, ne-au declarat:

D. OCTAV LUCHIDE: Sunt foarte mulţumit de victorie şi de comportarea băeţilor, cari au avut o ţinută ireproşabilă atât pe teren cât şi în afară de teren.

Toţi au jucat cu multă inimă şi au ascultat de sfaturile date.

Echipa, puţin remaniată, va putea da şi mai mult.

Victoria aceasta a fost numai începutul unui program nou, care, departe de a fi sporadic, va fi închegat într'un plan serios şi cu atenţie studiat.

LAZAR SFERA, vânjosul şi inimosul căpitan al echipei naţionale B:

Toţi băeţii au jucat cu multă inimă şi dacă unul a greşit, s'au repezit totdeauna doi ca să-i repare greşala.

Mulţumim acelora cari au avut încredere în noi şi pe care nu i-am desminţit.

Mult mi-au plăcut Nistor, Orza şi Rădulescu. Dar aceasta nu scade meritul celorlalţi.

PETRICA RADULESCU, portarul care a reuşit să rămână neperforat:

Sunt fericit că am câştigat, dovedind că şi noi românii putem ceva.

Dela sârbi mi-a plăcut Medarici.

MOLDOVAN: Sunt fericit că am colaborat la ambele goaluri. Dela sârbi mi-a plăcut interul-stânga, iar dela români Nistor.

Mulţumesc publicului care ne-a susţinut.

PRASSLER, deşi rănit, ne spune:

Sunt foarte mulţumit că am putut procura bucuria publicului românesc.

Victoria e meritată fiindcă am jucat mai bine decât sârbii, din partea cărora mă aşteptam la mai mult.

Ambii fundaşi români, Nistor şi Orza mi-au plăcut în mod deosebit.

Dacă Iordache ar fi avut o zi mai fericită, rezultatul ar fi fost 4—0.

FELECAN, al doilea tanc al României:

Sunt foarte fericit că echipa B a debutat frumos câştigând pe merit.

Din tot sufletul doresc echipei A acelaş succes la Belgrad.

NISTOR, cel mai bun om al zilei:

Ce să-ţi spun! Sunt fericit că am debutat bine în echipa B şi că am câştigat pe merit.

Făgăduesc că, ori de câte ori voi fi pus să joc, îmi voi face datoria de român.

ORZA, eroul matchului şi fericitul autor al celor două goaluri:

Sunt fericit ca şi dumneata, ca toţi colegii mei de echipă, ca toţi aceia cari doresc victorii româneşti.

D. GRUIN, conducător al echipei:

„România a jucat mai bine iar noi, afară de fundaşul dreapta. foarte slab.

Domnul Vlcec a arbitrat bine şi sunt foarte mulţumit de public".

D. TOMICI, secretarul legaţiei jugoslave:

„In echipa noastră au fost introduşi şase jucători noui, cari au jucat cu multă dragoste.

„Cred că veţi conveni şi dv. că un rezultat nul era mai echitabil.

Forma lui Petrică Rădulescu a împiedicat însă egalarea.

Dealtfel nici înaintaşii noştri nu au tras prea bine la poartă.

MEDARICI: România a jucat surprinzător.

Mai puţin spectaculos, dar mai eficace.

Noi am jucat mai frumos dar prea individual".

Iată ce declară „interesaţii", după matchul de eri.

Cronica rimată

POST - MATCH

2-0 pentru România B.

...Cocoţat pe gard
Ca un leopard,
Cu mişcări feline
Ca să mă pot ţine
Intr'un echilibru
De frumos calibru,
Mă tot lupt din greu
Vrând să văd şi eu
Dacă pe teren
E ceva antren.
C'un picior în aer
Şi cu altul... „faer",
Cocârjat de spate
Şi cam de-a'ndărate,
Strâng aprins la sân
Un stâlp cam bapsân,
...Cum bapsâni sunt, da
Tot F. R. F. A.
Care bagă presa
Totdeauna „messa"
Lăsând-o să scrie
In vreo colivie,
Pe vr'un colţ de gard,
Pe-un stâlp — la hazard! —,
Să se 'nghesuiască
Şi mototolească
Printre „invitaţi"
Şi... amestecaţi,
Oameni de tot soiul...
Unii chiar cu boiul
Oarecum mai... tare,
Mai cu-ameninţare
Că, ori faci bătae
Şi ăla te tae, —
Ori devii un laş,
Te laşi păgubaş,
Nu mai vezi un pic,
Nici nu scrii nimic
Sau scrii despre joc
Aşa... la noroc !...)

Cocoţat pe gard
Ca un leopard,
Mă tot lupt să văd:
Pe teren... prăpăd!...
Merg ai noştri strună
(Asta nu-i de-a bună!)
Merg ca pe rotiţe,
Ba mai fac şi... fiţe!...
Orza-i o minune!
Chiar se poate spune
C'a fost cel mai tare —
Nu-l prind nici... călare
Patru jugoslavi
Dintre cei mai bravi!...
Până când, la urmă,
Incolţit de turmă,
Se'ndârji fugarul
Şi... driblă portarul!...

Sârbii au defuncte
Mutre: două „puncte!"

Apoi trag... afară —
Insă Nistor, Gain
Ambii, zău, merg „fain" !
Ei sunt peste tot —
Nici nu mai socot,
Parcă au aripe
Nu stau nici cinci clipe,
Unde-i adversarul
Năvălesc cu... parul !

Mai sunt încă doi
Care fac război,
Care luptă crunt
Şi se bat ca'n unt :
Felecan şi Sfera.
Hue atmosfera
De isprava lor
Când, ropotitor,
Din tribune creşte
Şi îi răsplăteşte
Sbaterea de palme !...

Cu reflexe calme
Şi cu joc precis
Poarta şi-a închis
Pentru azi, Petrică.
N'are nici o frică...
Un salt la strâmtoare
La ureche-i floare
Şi'n terenul vast
El... rămâne cast !

Marcu e cam moale,
Mingii-i dă ocoale ;
Prassler, uneori
De-a făcut furori ;
Moldoveanu-ar merge
De-ar putea s'alerge..
Iar Iordache, el,
Iute, subţirel
Parcă ar juca
Mai bine ca'n A.
Chiar şi „Margareta"
Cu... motocicleta
A jucat la fine
Mult, chiar mult mai bine

...Cocoţat pe gard
Era să mă ard
Şi să cad de sus
Peste-un domn... dispus.
— Vezi, sărmane bard,
Eşti tu... leopard,
Dar de te'nhăţa
Şi te scărmăna
Domnul cel dispus
Când cădeai de sus,
N'ai mai fi plecat
Român încântat,
Ci altfel — cam hârb...
Mă'nţelegi, tu : sârb !

VALMAR

Goool!
Lovrici (Jugoslavia B.) a plonjat în zadar, căci balonul s'a strecurat pe sub el în plasă

Hipism

Eri la Floreasca

Belșug a câștigat Pr. Maria Franc,

Gondolat II a învins pe Haron în Premiul Zsoffi. Dublul succes câștigători cari au fost

J. GILL
care a pilotat magistral 3 câștigători

Reuniunea de ieri de la hipodromul Floreasca, datorită unor aparențe extrem de promițătoare a atras pe hipodrom un public extrem de numeros. Reintorși din vilegiatură, hipiștii sunt dornici de spectacolul favorit și natural că vin pe hipodrom în număr mare.

Era interesant de văzut cari sunt cei ce n'au absentat nicio zi dela curse. Diferența de culoare era indiciul cel mai sigur. Cei cu fața albă și puțin palizi erau desigur cei ce n'au lipsit nici o zi, pe când cei cari au înșelat cursele cu băile de mare sau excursiile prin munți, prezintau fețe bine bătute de vânt si soare, fețe bronzate.

Deși cu figuri deosebite, toți însă sunt înfrățiți pe câmp de pasiunea ce o au pentru alergări și privirea iluminată la vederea ghișeelor pariului mutual.

Forfoteala între tribune și cursele de joc aceiași de totdeauna, aceiași care susține existența alergărilor.

Dar, se pare că de la un timp au prins o mare dragoste de alergări și duduile și conițele. Contaminate de la soți, prieteni sau frați, dornice de emoții puternice, reprezentantele grației încep să populeze din ce în ce mai mult hipodromul și să-i dea un colorit special împrumutat dela multicolorul rochiilor.

Desigur că acest contingent de femei frumoase va determina și o sporire a numărului bărbaților cari pe lângă atracția jocului vor mai găsi și un bun prilej de a-și desfăta ochii cu un minunat pastel feminin. (Vă asigur că nici prin gând nu mi-a trecut să fac vre-o aluzie la ustensilele de augmentare a frumuseței pe care le fabrică Coty).

Natural că în acest mod și paguba se suportă mai ușor și frunțile sunt mai puțin încrețite.

Deși într'un timp de avantgardă în toate domeniile, Goethe și al său etern feminin își păstrează prospețimea și astăzi și încă și pe câmpurile de curse.

*

Alergările zilei, în număr de 9 și cari prezentau trei importante puncte de atracție au corespuns aproape integral celor ce promiteau.

Loturile au fost numeroase, iar alergările au prezentat faze variate și sosiri interesante.

Cele trei alergări așteptate cu multă și justificată curiozitate de cei ce au făcut deplasarea pe hipodrom au căzut — fără excepție—în rândurile cailor cu a doua șansă. Trei Doamne și toate trei...

BELȘUG, A CAȘTIGAT PREMIUL MARIA FRANC

Clasica grupă a cailor de trei-ani trăpași, premiul Maria Franc, s'a soldat cu o surprinzătoare înfrângere a excelentei iepe americane Little Orphan, din partea lui Belșug.

Prezentat într'o minunată formă, fiul lui The Anaker a obținut cea mai frumoasă victorie de până acum. Faptul că a dispus de Little Orphan și Josedale Margot la egal, este după cum spuneam, cea mai frumoasă performanță de până acuma a armăsarului d-lui colonel Georgescu.

Chiar dacă ținem cont că victoria de ieri a fost condiționată în mare măsură de o împrejurare favorabilă totuși victoria de ieri nu apare întru nimic umbrită.

Pentru d. col. I. Georgescu — vechi și simpatizat proprietar și crescător — această victorie vine ca o frumoasă recunoaștere a unui priceput ochi, întrucât a fost singurul licitant al acestui splendid armăsar.

I. SZABO
care a condus impecabil pe Belșug, în Premiul Maria Franc

Nu mici sunt meritele lui I. Szabo la obținerea acestui succes. In afară de faptul că l-a prezentat într'o formă excelentă, I. Szabo a și condus impecabil. Faptul că a făcut o foarte frumoasă cursă de faux-train, îl arată pe tânărul conducător format de d. col. I. Georgescu ca ajuns la maturitate în meseria pe care o face cu multă dragoste și lăudabilă cinste. Pentru frumoasele rezultate obținute până în prezent îi spunem lui I. Szabo un binemeritat BRAVO și îi urăm repetarea cât mai deasă a unor asemenea succese.

LITTLE ORPHAN A PIERDUT PE NEDREPT

Infrângerea iepei Little Orphan, deși surprinzătoare, este însă ușor explicabilă. Pensionara Contesii Benckendorff suporta un mare handicap, acela al reintrării după o îndelungată absență.

Dar, pe lângă aceasta, iapa a mai fost învinsă și datorită faptului că Cerkasoff a condus-o cu prea mare încredere. Înșelat de faux-traina dusă de I. Szabo cu Belșug, Cerkasoff a atacat pe ultima sută de metri, necontând pe faptul că și Belșug este posesorul unui frumos speed.

Desigur că dacă Cerkasoff ar fi insistat din ultimul turnant altul ar fi fost rezultatul.

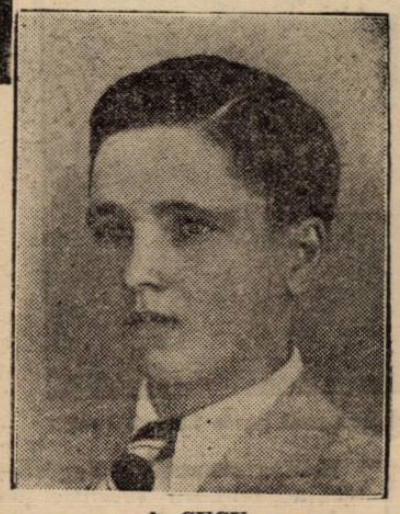

A. CUCU
a încălecat excelent pe Ștefania

REZULTATUL TECHNIC

Teren bun

FLOREASCA: Ziua XV-a, Duminică 4 Septembrie

I. PREMIUL SEBEȘ — Welter Handicap — 1300 metri — 18.000 lei
(Repriza I-a)
18000, 2800, 1400, 750 lei

1	Amaranthe	57½	Cristea	36	47	Câștigat:
2	Don Basil	50½	A. Cucu	26	26	1—1—2 lung.
3	Marius	60	Huțuleac	18	16	D.: 1'25
4	Marcella	55½	J. Gill	189	65	

Amaranthe (Mutatos și Arara) aparține d-nei **F. Boga**
Câștigător: Tribună 36, 20, 14; Peluză: 47, 18, 14 lei

II. PREMIUL SEBES — Welter Handicap — 1300 metri — 18.000 lei
(Repriza II-a)
18000, 2800, 1400, 750 lei

1	Ștefania	62	A. Cucu	26	23	Câștigat:
2	Silver Prinț	52½	G. Garner	180	—	½ —2 —1
3	Elvira	58	J. Gill	33	—	lung.
4	Titirez	47	Logofătu	51	—	D. 1'26½
	Meșteru Man	61½	Ilinca	49	—	
	Licurici	54	M. Mullot	121	—	
	Nuța	45	Pârvulescu	1210	—	

Ștefania (Santorb și Ștefania) aparține d-lui **M. Antonescu**
Câștigător: Tribună: 26, 20, 35; Peluză: 23, 17, 69 lei
Event Amaranthe-Ștefania: Tribună: 144; Peluză: 108 lei

III. PREMIUL PERYZADE — 1600 metri — 18.000 lei
18000, 2800 lei

1	Weekend	60½	Oprescu	12	12	Câștig. : gât
2	Glorietta	56½	Gill J.	22	23	Durata 1'45

Weekend (Blue Boy și East End.) aparține d-nei **Zoe Lungu**
Câștigător: Tribună: 12; Peluză: 12 lei
Event Ștefania-Weekend: Tribună: 36; Peluză: 36 lei

IV. PREMIUL SETAUKET — 1200 metri — 25.000 lei
25000, 4000, 2000, 1000 lei

1	Ciocârlan	59	G. Enescu	13	15	Câștigat:
2	Opinka	55½	Iosza	248	250	1½—1—3
3	Conița II	51½	A. Cucu	22	23	lung
4	Caligora	51¼	Ionescu	222	150	Durat 12'½

Ciocârlan (Vadito și Cyta) aparține d-lui **Col. I. Polizu-Micșunești**
Câștigător: Tribună: 13, 12, 18; Peluză: 15, 13, 20
Event Weekend-Ciocârlan: Tribună: 22; Peluză: 18 lei

V. PREMIUL LENUȚA — 1800 metri — 50.000 lei
50000, 8000, 4000 lei

1	Rubin	62	J. Gill	36	30	Câștigat
2	Tres Pratique	57	Ilinca	25	26	1—1 lung.
3	Menelik	57	R. Cristea	21	27	Durat 1'57

Rubin (Vadito și Răsvrătire) aparține d-lui **R. Ganea**
Câștigător: Tribună: 38; Peluză: 30 lei
Event Ciocârlan-Rubin: Tribună: 59; Peluză: 37 lei

VI. PREMIUL SOVATA — Handicap — 1400 m. — 20.000 lei
20000, 3000, 1500, 800 lei

1	Neta	54½	J. Gill	39	37	Câștigat:
2	Carmen	54	A. Cucu	19	20	2—2—3
3	Cărăbuș	40	Tănase	81	99	lung
4	Boshko	47½	Huțuleac	94	100	D.: 1'33
	Marmara	54	Gosztonyi	45	42	

Neta (Favara și Nelly) aparține d-nei **Zoe Lungu**
Event Rubin-Neta: Tribună: 151; Peluză: 195 lei
Câștigător: Tribună: 39, 15, 13; Peluză: 37, 14, 12

VII. PREMIUL ZAZA — Handicap
12000, 3300, 1800, 900 lei

1	Dora Stroeva	1660	2.27⁶	1.28⁹	Cerkasoff	32	30
2	Torent	1660	27⁹	29	G. Crainic	32	36
3	King Worthy	1620	28⁷	31⁵	G. Ghinea	150	112
4	Blondella	1630	28³	28³	T. Marcu	56	44
	V. Țiganilor	1660	29⁶	30¹	Grünwald	360	612
	Hercegnö	1660	29⁶	30¹	E. Fischer	148	126
	Ciclon	1600	29⁷	33⁶	Dobrescu	368	176
	Friedericke	1620	30⁴	32⁸	Slobozenco	32	36
	Guard. Girl	1640	35³	34⁷	Costandache	123	88
	Pacahantos	1620	42⁴	40²	Crotenco	73	108

Dora Stroeva (Volo Wotrhy și Oratava) aparține d-nei **contese E. Benckendorff**
Câștigător: Tribună: 32, 16, 17, 21; Peluză: 30, 16, 17, 22 lei

VIII. PREMIUL MARIA FRANC — Grupă
30000, 9600, 4800, 2400 lei

1	Belșug	1600	2.25⁴	1.30⁹	I. Szabo	45	48
2	L. Orphan	1600	25⁴	30⁹	Cerkasoff	12	11
3	J. Margot	1600	27¹	31⁹	Grünwald	65	150
4	Iubita	1600	30¹	33⁸	Slobozenco	262	152

Belșug (Red Aubrey și Peg Dillon) aparține **hergheliei Rodica**
Câștigător: Tribună: 45, 11, 10; Peluză: 48, 11, 10.50 lei
Event Dora Stroeva-Belșug: Tribună: 280; Peluză: 186 lei

IX. PREMIUL ZSOFI — Record
16000, 8500, 2400, 1100 lei

1	Gondolat II	1640	2.20	1.25⁴	E. Fischer	23	22
2	Haron	1640	20	25⁴	Andreyewsky	16	18
3	Jade	1660	20⁵	27⁹	N. Gaidaev	23	22
4	Citr. Gordon	1620	22⁹	28²	N. Cercasoff	64	70
	Voraus	1640	23¹	27⁵	Dobrescu	280	290

Gondolat II (Geh schnell și Aperi) aparține **Grajdul Sterea**
Câștigător: Tribună: 23, 13, 11; Peluză: 22, 14, 13 lei
Event Belșug-Gondolat II: Tribună 83; Peluză: 97 lei

Hipism

Eri la Floreasca

iar Rubin, Premiul Lenuța

al grajdului d-nei Zoe Lungu. Ion Gheorghe a prezentat 3 încălecați excelent de J. Gill

tul cursei. Dar... și cei mai buni sunt supuși greșelei.

In orice caz, această înfrângere nu știrbește cu nimic din meritele sorei lui Muscletone și nu-i clintește poziția de cel mai valoros element al generației de trei ani.

PREMIUL LENUȚA, A FOST CAȘTIGAT DE RUBIN

Principala alergare programată de galop, a fost premiul Lenuța. După o alergare bogată în faze frumoase, victoria a fost recoltată, după luptă mare, de Rubin.

Fiul lui Vadito, prezentat în frumoasă condiție de Ion Gheorghe, a făcut odată în plus dovada unei certe valori calificată elogios de faptul că dădea 5 kg. unor adversari de talia unui Très Pratique și Menelik.

In afară de aceasta, Rubin mai dovedește o rezistență puțin comună, ținând mai ales seama că la nici un moment nu s'a bucurat de prea multe menajamente.

Tot odată mai arată repetatele victorii recoltate de Rubin, pe Vadito un excelent reproducător și pe care crescătorii noștri l-au neglijat pe nedrept.

DUBLA VICTORIE A CULORILOR D-NEI ZOE LUNGU

Excelent primit de public a fost dublul succes recoltat de d-na Zoe Lungu cu Weekend și Neta.

Ambele iepe au vădit o formă remarcabilă și o rezistență proverbială. Deși au alergat suficient de mult încă dela începutul anului, ambele se găsesc la fel de bine ca și în prima zi.

D-na Zoe Lungu se poate felicita de frumoasele succese recoltate cu cei trei pensionari ce posedă.

ION GHEORGHE, ANTRENORUL ZILEI, IAR J. GILL JOCKEUL ZILEI

Cu Rubin, Weekend și Neta, antrenorul Ion Gheorghe și jockeul J. Gill au legat un frumos lanț de victorii. Meritele ambilor în recoltarea acestor succese nu pot fi contestate de nimeni. Primul și-a prezentat pensionarii într'o formă ce ar putea fi invidiată chiar de cei mai consacrați profesioniști. Ceiace augmentează însă valoarea de antrenor a lui Ion Gheorghe este faptul că dealungul unei istovitoare campanii își păstrează caii în cea mai bună formă.

ION GHEORGHE
antrenorul zilei. A prezentat 3 câștigători

I. GILL a încălecat cu foarte mult tact și frumoasă energie pe Rubin și Neta dovedindu-se că actualmente este unul dintre cei mai buni profesioniști ce activează la noi.

GONDOLAT II, A DISPUS DE HARON

Pr. Zsofi a adus o surprinzătoare înfrângere a lui Haron din partea lui Gondolat II. Insuccesul pensionarului Grajdului Cemi s'a datorat în cea mai mare măsură faptului că a plecat în buestru și în acest mod a pierdut pe prima sută de metri un prețios teren și mai ales a fost obligat ca pe întreg parcursul să aibă un loc nefericit în alergare.

Aceasta însă nu întunecă întru nimic meritele lui Gondolat II, care a fost încălecat foarte energic de E. Fischer.

FILMUL ALERGARILOR

1. PR. SEBEȘ REP. 1-a. Amaranthe a condus din placare până în turnant, alergarea în train-fals, urmată de Marius și Don Basil. La intrarea în linia dreaptă, R. Cristea a demarat și a obținut un avantaj categoric de 4—5 lungimi pe care a trăit până la sosire. Marius a încercat un timil atac dar finalmente a fost depășit și de Don Basil care s'a apropiat până la o lungime de câștigătoare.

2. PR. SEBEȘ REP. 2-a. După 200—300 metri dela darea plecărei, Meșterul Manole a luat conducerea ostilităților urmat de Licurici și Titirez. In turnant, Ștefănia a trecut în poziția doua, iar la jumătatea liniei drepte a depășit pe leader care s'a oprit. Silver Prinț și Elvira au ocupat în ordine locurile din plasă despărțiți printr'un interval de 2 lungimi.

3. PR. PERYZADE. Din plecare Weekend a luat conducerea pe care n'a părăsit-o la nici un moment. Terminând frumos, Glorietta a apropiat-o până la ½ lungime.

4. PR. SETAUKET. In timp ce Opinca pierdea cu câteva lungimi plecarea, Ciocârlan luând un start lansat a luat conducerea cu câteva lungimi înaintea iepelor Cornița II și Calliacra care îl urmau cap la cap. Pe linia dreaptă, deși a terminat puternic, Opinca n'a mai putut ajunge pe leader. Pentru locul trei, Conița II preceda pe Caliacra.

PR. LENUȚA. Très Pratique a luat conducerea urmat la două lungimi de Rubin și Menelik. In turnant, cei trei concurenți s'au strâns și au angajat imediat după intrarea în linia dreaptă, o înverșunată luptă la cravașă. Primul care a cedat a fost Menelik. Pe ultimii zeci de metri, Rubin energic susținut de

B. GABENS
antrenorul iepei Ștefania

Gill a depășit pe Très Pratique câștigând de o lungime.

6. PR. SOVATA. Din plecare, lupta pentru victorie s'a circumscris între Carmen și Neta. Acestea două au condus în această ordine plutonul pe care îl precedau cu câteva lungimi. Pe a doua parte a liniei drepte Neta a atacat puternic și a depășit ușor pe Carmen care preceda la sosire pe Cărăbuș.

7. PR. ZAZA. Datorită handicapului inițial Ciclon a condus ostilitățile urmat la scurt interval de King Worthy și Friederike, în timp ce Dora Stroeva și Torent urmau în ordine la aproximativ 7—8 metri. In ultimul turnant plutonul sa strâns, dar Friederike galopând a eșit din cursă jenând însă și pe colegul de grajd Torent. Primul intrat pe linia dreaptă a fost King Worthy urmat de Dora Stroeva și Torent cari l-au depășit imediat. Din lupta angajată, Dora Stroeva a obținut câștig de cauză asupra lui Torent. King Worthy îi urma precedând pe Blondella.

8. PR. MARIA FRANC. Imediat după darea plecărei, Belșug a luat conducerea urmat de Little Orphan și Iubita. Aceștia trei au mers — despărțiți prin scurte intervale — în această ordine până la intrarea în linia dreaptă unde Iubita a cedat, iar Josedale Margot a încercat să apropie pe leaderi. Pe ultimele sute de metri, lupta s'a circumscris între Belșug și Little Orphan, cu care Cerkasoff a atacat prea târziu și n-a putut ajunge decât până la un cap de Belșug.

9. PR. ZSOFFI. Jade urmată de Citronat Gordon, Gondolat și Haron a condus cu câteva lungimi până la jumătatea ultimului turnant unde plutonul s'a regrupat. Jade a intrat prima pe linia dreaptă, dar la tabela de afișaj a fost depășită de Gondolat II și Haron angajați într'o luptă disperată. Finalmente Gondolat II și-a păstrat un scurt avantaj.

Niki Mihail Burillianu

INFORMAȚIUNI

● Eri la Floreasca pariul austriac a ajuns la suma de 68.320 lei, sumă la care s'a închis după cea de-a 6-a alergare.

● Comitetul S.N.I.C.-ului a luat hotărîrea ca în caz că în una din cursele afectate pariului austriac se produce walk-ower, aceasta să fie înlocuită prin alta care nu conta inițial la acest pariu.

● *Comisarii alergărilor de trap dela Floreasca au hotărît ca armăsarul LEU să nu mai aibă acces în probele publice ce se dispută pe acest hipodrom timp de 6 luni*

● Mâine apare Buletinul Oficial în care se află programul alergărilor din luna Septembrie ce se vor organiza pe hipodromul Băneasa-Trap.

● In curând va reapare revista hipică Albatrosul, sub conducerea vechiului ziarist și hipist d. Cazimir.

● *Scheletul programului din luna Septembrie dela Băneasa-Trap a fost făcut pe scheletul aceluia din anul trecut*

Program definitiv

Floreasca: Miercuri 7 Septembrie 1938

PR. ZLATIȚA — Performanță 1400 metri — 16.500 lei
1400 Tara, Suveran, Eol, Musculița, Bănuța
1440 Răsura. Barza
1480 Floare
1500 Columbus
1520 Grozava
1560 Draga Mea

PR. ZLATINA — Condiție 2000 metri — 16.500 lei
2020 Sultan II
2040 Handicap, General Worthy.
2060 Duda, Lăcrămioara. Oleanca, Sonora
2080 Legionar, Curier.

PR. ZORLENI — Condiție 1500 metri — 16.500 lei
1500 Habara, Crai
1520 Sorana, Desiș, Miryam, Cavaler
1540 Candriu, Dor de Ducă
1560 Florita, Mohor
1580 Poeniță, Adda Worthy
1600 Petruș

PR. ZALAU — Condiție 2200 metri — 19.500 lei
2220 Pacahantos
2240 Lord Petaurist, Pock, Brebenea, Anny Worthy, Primrose
2260 Margaret T., Kanada, Viitor, Gruia, Lucifer II. Katy Caid
2300 Voraus
2340 Roland D.

PR. ZAPPOROJEȚ — Grupa E 2100 metri — 15.000 lei
2100 Benitto H. P., Talaz, Pleava, Bruma II, Ciclop, Pacahantos, Isabela. Catinca, Curier, Jarvis Ezer jo.

PR. ZURICH — Record 2000 metri — 21.000 lei
2000 Cupidon, Giuditta, Ben Hur
2020 Nation, Valențio
2040 Trixie, Pai, Kundri, Sam Worthy, Anny Worthy.
2060 Joppa Hanover, Naplopo
2120 Roland D., Gondolat II

PR. ZEREND — Performanță 1600 metri — 13.500 lei
1600 Avanti III, Geisha, Dâmb. Betiv Tais
1620 Hollo
1640 Makrele, Igen, Handicap, Sultana, Guy Worthy, Mura II.
1660 Bravo, Pinkerton, Poeniță, Zalud, Glonț, Elixir, Busuioc, Pikaver, Sultan II, Peter Worthy
1680 Wins. Josedale, Kamaa, Bunel, Petruș, Lăcrămioara, King Worthy, Vântișor, Sonora

PR. ZIVATAR — H'cap lim. 1600 metri — 21.000 lei
1600 Talaz, Hercegno, Curier, Catinca, Oswalda, Voevodul Țiganilor, Centaur
1620 Ideal, Torent, Brebenea, Dorita Mea, Venezia, Naverno, Dora Stroeva, Rosalinde, Fama
1640 Vivat, Prokator, Edith, Amsel, Anny Worthy, Theodora, Blondela, Bonzo
1660 Jade, Naplopo, Lucifer II
1680 Oszlany, Quaramba
1700 Voraus
1720 Roland D

PR. ZIMNICEA — Handicap 2000 metri — 15.000 lei
2000 Guy Worthy
2080 Mura, Zgomot, Livada
2100 Mura II, Igor, Makrele
2120 Pikaver, Peter Worthy
2140 Zalud, Rugina, Ciclon
2160 Bunel, Pacahantos, Isabela, Kamaa, Guard. Girl
2180 Benitto H. P.

ATLETISM

Scrisori din Franţa

Inaintea începerii campionatelor europene

O zi la Colombes cu cei mai buni atleţi
Sosirea lui Eilhardt şi Vasile Firea

Paris, 1 Septembrie (Dela trimisul nostru special). — *Cei peste 2000 km. care despart Parisul de Bucureşti, fac ca această scrisoare să vină cu întârziere. In momentul când vor apare aceste rânduri, prima zi a campionatelor Europei s'a şi desfăşurat, dar faptul nu are prea mare importanţă, ţinând seama că cele ce vor urma sunt chestiuni cu caracter general, potrivite ori când.*

Sosit în Paris la prânz, după un drum frumos, dar obositor prin nordul Iugoslaviei, Tirolul vechei Austrii şi Munchen, prima şi cea mai plăcută surpriză a fost ca odată intrat pe pământul Franţei, o vreme admirabilă mi-a luat locul unui cer plumburiu şi vesnic ploios care m'a urmărit dela Zagreb şi până la eşirea din Germania.

Parisul l-am găsit aşa cum îl cunoaşteţi s'au vi-l închipuiţi fiecare: zgomotos, plin de viaţă iar în mod special acum sub impresia a două evenimente, unul mai puţin sportiv; faimoasa chestiune a decretului de 40 ore care a avut darul să răsvrătească muncitorimea s'au mai precis organizaţiile muncitoreşti şi campionatele europene de atletism. Despre primul eveniment nu am nici calitatea si nu este nici locul să ne ocupăm, pe al doilea însă îl voi trata cu toată atenţiunea, constituind indiscutabil după jocurile olimpice cel mai important eveniment.

Este pentru a doua oară când asist la aceste campionate; prima dată la Torino, astăzi la Paris; aşa după cum aşteptam aceste campionate au reuşit să pasioneze, să cucerească atenţia întregii Europe.

La Paris evenimentul constitue în ciuda inferiorităţii atletismului francez, o preocupare de primul ordin. Ziarele îi consacră lungi coloane, atleţii sunt obiectul unor atenţii deosebite, oficialităţile fac tot posibilul spre a fi la înălţimea cerinţelor. Şi nu va fi lucru prea uşor, ţinând seama că aceste campionate au strâns elita atletismului din vechiul continent, în frunte cu reprezentanţii albionului care, la Torino, au lipsit.

Deşi obosit de drum nu m'am putut opri să nu mă duc să urmăresc antrenamentul câtorva echipe care, sosite mai de vreme, au fost trimise să facă o uşoară pregătire.

WOODERSON!!

Printre primii sosiţi la Paris, se numără englezii, care tin să cucerească câteva titluri. Am avut ocazie să-l cunosc pe unul din conducătorii teamului englez care, mi-a dat câteva amănunte interesante.

Echipa Angliei este handicapată prin lipsa lui Roberts, în special a 4×400 m.

Wooderson, pe care l-am urmărit la antrenament va ataca recordul mondial pe 1500 m.—pista dela Colombes este excelentă. Faimosul englez este un tânăr de 23 ani, măsoară 1 m. 65 şi cântăreşte 55 kg.

La Saint Cloud, italienii s'au antrenat timp de două ore într'un mod care a avut darul să entuziasmeze pe cei prezenti.

La Stade Persing, tinerii reprezentanţi ai Franţei au lucrat sub supravegherea faimosului atlet de odinioară Murolon.

La Croix Catelan, i-am văzut pe cei opt reprezentanţi ai Albaniei care dela Paris vor pleca direct la Belgrad, pentru jocurile balcanice.

PRONOSTICURI

Deşi în materie de atletism este bine să fii precaut, găsim totuşi interesant să analizăm şansele atleţilor în marea competiţiune dela Paris.

In sprint, olandezul Oserdarp, italianul Mariani şi germanii au cele mai mari şanse.

In sprintul prelungit lupta se va da între Brown şi Harbig iar la demi fondul scurt germanul Harbig, polonezul Gessavski, italianul Lanzi sunt cei mai primejdioşi. Woodersson va domina la 1500.

La fond 5 şi 10 km. Finlanda cu Makki Lehtinen, Pekuri, Salaminen, nu poate pierde.

La garduri, Finlay se va lupta cu Lindman, iar Halling (G) cu Jayl (Fr.).

La înălţime, vom asista la un duel între nordici, iar la lungime, între Long şi Maffei; la triplu, suedezul Anderson cu finlandezul Rajart, iar la prăjină finlandezul Klinnika, estonianul Kupsaart şi francezul Ramadier.

Aruncările vor fi în majoritate apanajul germanilor, dar nu fără luptă, astfel la greutate: estonianul Kreek, cu germanul Waekke, la disc, germanul Lampert cu italianul Aberweger; la ciocan netă superioritate germană, iar la suliţă tot atât de netă superioritate finlandeză.

La marathon, am credinţa că lupta finală se va da între un englez, finlandez, suedez, german şi francez, iar la marş englezii şi letonii au cele mai multe şanse

Duel fantastic între: italieni şi germani la 4×100 m. şi tot atât de aprigă luptă între germani şi englezi, la 4×400 m.

In general, lupte aprige în toate probele, care vor culmina la 800 şi 1500 unde adevărate regaluri aşteaptă pe spectatori.

La o zi de campionatele Europei

Au sosit cei doi români. Cu Metro-ul din Bastiele la Boulogne sau ce păţeşti când eşti sărac

Paris, 2 Septembrie. — *Sosirea celor doi reprezentanţi ai României a fost evenimentul zilei de Vineri. Cu o întârziere a cărui vină d esigur că nu ei o poartă. Eilhardt şi Firea au sosit în Paris Vineri la ora 14, aşteptaţi în gară de reprezentanţii federaţiei franceze.*

Au fost împreună cu cei trei cehi, ultimii atleţi sosiţi în vederea campionatelor.

PRAJINA BUCLUCAŞA!

România este reprezentată după cum se ştie de Eilhardt la prăjină şi Vasile Firea la 5 km. marş. Atletul de Recas ca un săritor care se respectă şi-a adus cu el şi prăjina, dar săracul şi-a blestemat ceasul când s'a specializat la această probă.

Din Bucureşti au început necazurile şi numai graţie lui Velcovici a putut să ia cu el prăjina. Pe drum a trebuit veşnic să aibă grijă să nu i-o fure sau să n'o calce cineva. In Paris eram ameninţaţi s'o luăm pe jos dela gare d'Est până în Place Bastille, deoarece nici un şofer nu ne primea.

LA CROIX CATELAIN

Frânţi de oboseală, cei doi români au ţinut să facă totuşi un uşor antrenament, dar dela Place Bastille unde locuim şi până la Bois de Boulogne, calea este lungă şi banii noştri puţini. Am preferat să mergem cu metro-ul, mijloc democratic, dar desigur puin recomandabil pentru nişte reprezentanţi naţionali.

Dar atleţii români sunt învăţaţi cu asemenea necazuri. Mai glumind, mai rătăcindu-ne, am ajuns cu bine în minunatul parc a lui Racing Club de France, unde a fost sortit ca Eilhardt şi Firea să se antreneze.

Cadrul este impozant. Clubul decan francez posedă în pădurea dela Boulogne un adevărat paradis pentru membrii săi.

Un club house cu baruri, dansuri moderne, vestiare, săli de joc, etc.

Apoi zeci de terenuri de tennis, un splendid bazin, o minunată pistă de iarbă, totul într'un parc de toată frumuseţea.

Instalaţiile dela Croix Catelain sunt o mândrie a sportului francez.

Eilhardt a lucrat gimnastică şi apoi a făcut câteva sărituri, lăsând o frumoasă impresie. Firea a mărşăluit câţiva kilometri, după care ne-am îndreptat cu toţii spre casă.

Seara, masaj, o scurtă plimbare şi la ora 9 cei doi români, morţi de oboseală, erau în braţele lui Morfeu.

Campionatele Europei au strâns la Paris elita atleţilor europeni şi dela jocurile Olimpice, din 1924, capitala Franţei nu a mai adăpostit o asemenea manifestaţie. In ciuda reclamei destul de slabă şi a puţinului interes pe care francezii îl acordă de câţiva ani atletismului, organizatorii speră să asiste la aceste campionate un numeros public.

Federaţia de football a făcut un gest frumos neprogramând nici un match pentru Duminică 4 Septembrie.

Din punct de vedere pur sportiv, vom asista la adevărate dispute mondiale, deoarece în foarte multe probe se întâlnesc cei mai buni atleţi din lume.

La suliţă, spre exemplu, cei doi finlandezi, Stork, estonianul Sule, etc. La 5 şi 10 km. la disc şi greutate.

Intr'un cuvânt, sportul va fi de clasă cu totul superioară, iar rezultatele superioare celor dela Torino.

Stadionul dela Colombes, amenajat special pentru aceste campionate, va fi la înălţimea grandioaselor campionate. Să sperăm că timpul va fi frumos pentru ca a doua ediţie a campionatelor să se termine într'un adevărat triumf.

C. MORŢUN

„Venus" obţinând cinci victorii a câştigat „Placheta Tinerimii" pe 1938

Ionescu Ştefan, Ludu, Cruli, Epurean şi ştafeta de 400x300x200x100 sunt realizatorii celor cinci victorii

Eri pe stadionul A. N. E. F. s'a disputat concursul pentru „Placheta Tinerimii" care după cum se ştie a fost deschisă tuturor atleţilor de categoria III-a.

Concursul şi de data aceasta a scos în evidenţă superioritatea clubului „Venus" care a întrunit cinci victorii din cele nouă posibile.

Organizaţia a fost bună, concursul bucurându-se de un frumos succes.

FILMUL PROBELOR

100 m. plat

1. LUDU VASILE (Venus), 11 s. 8.
2. Ionescu Ştefan (Venus), 11 s. 9.
3. Borandă (St. R.), 12 s.

Ludu a făcut o cursă frumoasă şi a avut un adversar serios în colegul său de club, de care nu a putut scăpa decât pe ultimii 10 metri.

110 m. garduri

1. SERBACOV (V. D.), 18 s. 2.
2. Simionescu (V. D.) 18 s. 4.
3. Ionescu Ştefan (Venus).

De fapt, câştigătorul moral al cursei este venusistul Ştefan Ionescu care până la ultimul gard avea un avantaj de 8 metri.

S'a împiedicat însă şi a căzut, permiţând astfel celorlalţi doi să-l întreacă.

Săritura cu prăjina

1. EPURAN GH. (Venus), 2 m. 80.
2. Yost (V. D.), 2 m. 60.
3. Sibianu (Venus), 2 m. 50 (hors concurs, 2 m. 70).

Epuran a dovedit a fi un element de viitor, reuşind să treacă 2 m. 80 dela prima încercare.

Aruncarea greutăţii

1. CRULI (Venus), 10 m. 94.
2. Sibianu (Venus) 10 m. 94.

Clasificarea s'a tranşat la ultima aruncătură care a fost favorabilă lui Cruli.

Această luptă „în familie" i-a făcut să nu se întrebuinţeze serios.

1500 m. plat

1. TWARDOVSKI (Vict.) 4 m. 39 s. 3.
2. Fotea (C. F. R.), 4 m. 41 s.
3. Nellu Ionescu (Venus), 4 m. 45 s.

Twardovski este, momentan, cel mai bun demifondist junior din Bucureşti, însă victoria în cursa de eri nu o merita, deoarece când şi-a întrecut adversarii a alergat peste 300 m. pe iarbă. Noroc că nu au observat judecătorii, iar comisar de turnantă nu exista.

Este demnă de relevat comportarea tânărului Nelu Ionescu care alergând pentru prima oară şi numai după două şedinţe de antrenament, a reuşit să întreacă nu mai puţin de 25 concurenţi şi să se claseze al treilea.

Este un element foarte bun, care promite

Săritura în lungime

1. IONESCU ŞTEFAN (Venus) 6 m. 44
2. Ludu Virgil (Venus) 6 m. 44.
3. Borandă (St. R.) 6 m. 22.
4. Roşianu (Venus) 6 m. 10.
5. Mazilu (Venus) 5 m. 85.

Ionescu s'a resimţit din cauza căzăturei pe care a avut-o la garduri şi nu a putut sări mai mult. In schimb Ludu, a avut ultima săritură excelentă şi a egalat situaţia.

800 m. plat

1. Twardovski (Vuct.) 2.10.6.
2. Măruntu (Venus) 2.14.
3. Teodosiu (Venus).
4. Georgescu Al. (Venus).

Twardovsky a comis o nouă brutalitate îmbrâncind un concurent fapt pentru cale liga trebue să se sesizeze, mai ales că Twardovski nu este la prima abatere.

Oficialii aflaţi pe teren, au observat acest lucru şi judecarea lui Twardovski se va termina desigur, cu descalificarea.

Aruncarea discului

1. POPESCU R. (V. D.) 40 m. 34.
2. Cruli (Venus) 36.06 m.
3. Sibianu (Venus) 32.30 m.

Popescu R. a dovedit o netă superioritate, întrecându-şi destul de uşor adeversarii.

Este, fără îndoială, o speranţă la această probă.

Stafeta 400+300+200+100 m.

1. VENUS 2 m. 11.
2. Viforul Dacia 2 m. 14.9
3. C. F. R.

Venus, cu o echipă omogenă, a condus dela început, terminând cu un avantaj net.

Iată formaţia echipei învingătoare: Virgil Ludu, Şimu Andrei, Ştefan Ionescu şi Fierăstrău Roşianu.

CONCURSUL COPIILOR

In acelaş timp, s'a desfăşurat şi un concurs pentru copii. Iată rezultatele tehnice:

50 m. plat

1. Mihăilescu (V. D.) 6 s. 8.
2. Boeru (Vict.) 7 s.
3. Dobrescu (Venus) 7 s. 2

500 m. plat

1. Neagu (V. D.) 1 m. 20.3.
2. Angelescu (V. D.) 1 m. 22.
3. Pârvulescu (St. R.) 1 m. 22.2

Săritura în înălţime

1. E. Petrescu (Vict.) 1 m. 40.
2. N. Davidescu (Vict.) 1 m. 40
3. Lilinski (Vict.) 1 m. 40.

Ştafeta 4×50 m.

1. Viforul Dacia A 24.8.
2. Venus.
3. Viforul Dacia B.

*

După terminarea probelor, a urmat împărţirea premiilor:

„Placheta Tinerimii" a fost câştigată de clubul „Venus" care a totalizat 5 victorii.

Câştigătorii probelor au primit deasemenea plachete din partea F. R. A.

GEN.

Nemeth

(C. A. Cluj) a stabilit un nou record naţional pe 300 m. plat

Cluj, 4 (prin telefon). — Cu prilejul unei reuniuni atletice ce contează ca antrenament în vederea jocurilor Balcanice, Nemeth dela C. A. Cluj a reuşit să acopere distanţa de 300 m. plat în 36 s. 4/10.

Performanţa excelentă a clujanului constitue un nou record naţional, vechiul record aparţinând prof. Covaci (C.A.C.) cu 37 s. 1.

Atletele italiene sunt mai bune decât cele ungare

Milano, 4. — **Azi a avut loc la Florenţa matchul internaţional atletic femenin între echipele Ungariei şi Italiei.**

Echipa gazdă a învins cu 61 puncte contra 31.

M. S. Regele Carol II și Marele Voevod Mihai au onorat cu Inalta Lor prezență cursa de coastă dela Sinaia

Petre Cristea a realizat cel mai bun timp al zilei, doborând recordul general al competițiunii. Willy Rautenstrauch și Nicolae Nicolici au îmbunătățit, deasemenea, recordurile respective

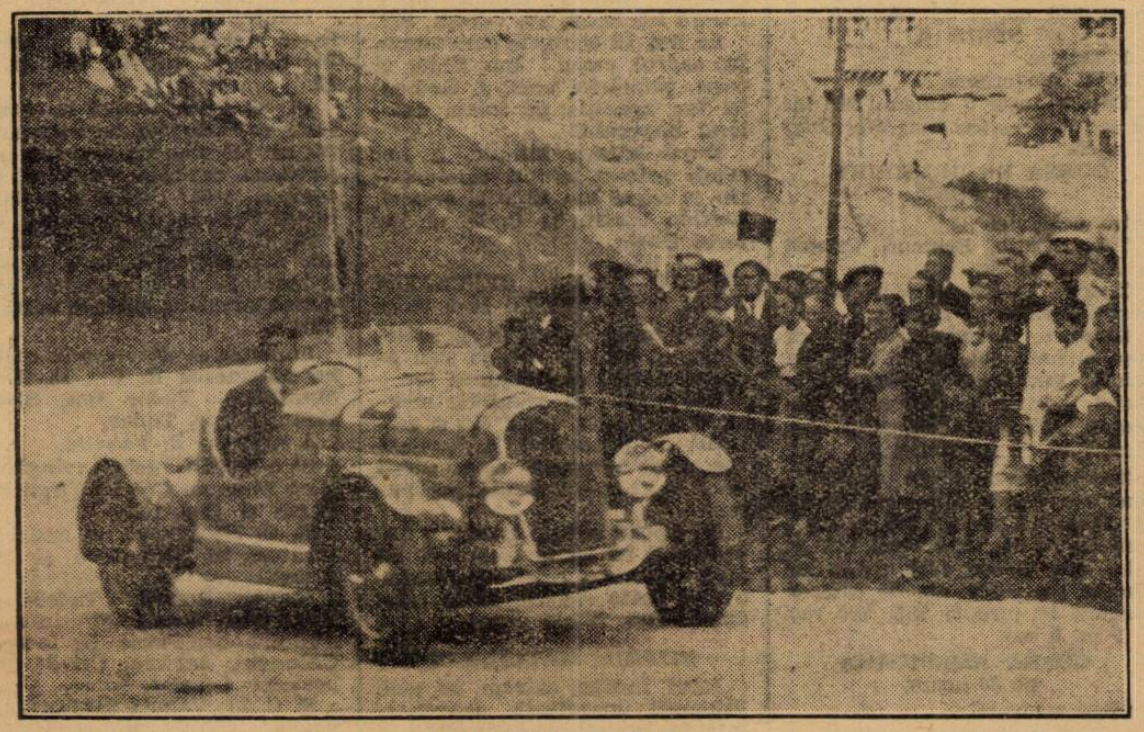

Petre Cristea, pe viraj

A cincea ediție a cursei automobiliste și motocicliste de coastă dela Sinaia, s'a consumat eri după amiază în prezența M. S. Regelui Carol II și a Marelui Voevod Mihai.

O vreme neobișnuit de plăcută la această epocă a anului, a favorizat întrecerea înființată acum patru ani, din îndemnul iubitului nostru Suveran.

Automobiliștii și motocicliștii noștri, conștienți de menirea lor, au ținut să colaboreze la înregistrarea unui deplin succes și nu se poate spune că nu au reușit.

Regisorii, recte Automobil Clubul Regal Român și Federația motociclistă, s'au străduit să asigure o cât mai perfectă punere la punct a organizației.

Toate ar fi mers bine, dacă și serviciul de înregistrare a timpurilor ar fi fost la înălțimea evenimentului și nu ar fi dus la sacrificarea unuia dintre concurenții cu șanse, motociclistul Erich Lautmann.

SOSIREA M. S. REGELUI ȘI A MARELUI VOEVOD MIHAI

Drumul care duce la locul startului era garnisit, pe două rânduri, de automobilele și motocicletele concurenților. La ora 15 precis, un semnal sonor țintuește pe loc, pe toți cei prezenți și o mașină se strecoară abil prin mijloc, spre a opri în apropierea liniei de plecare.

Din ea descind M. S. Regele Carol II și Marele Voevod Mihai. Augustii spectatori se instalează lângă cronometru și ascensiunile încep, primii plecați fiind motocicliștii.

Nu vom insista asupra modului în care a decurs fiecare escaladare — ne rezervăm acest drept pentru numerile viitoare — ci ne vom ocupa astăzi numai de performanțele cărora trebue să le acordăm, dela început, o atenție deosebită.

PETRE CRISTEA IN FRUNTEA LOTULUI

Eroul zilei a fost Petre Cristea, automobilistul care, în ultimul timp, ne-a rezervat o serie de plăcute surprize. In spendidă formă, neîntrecutul conducător a realizat cea mai bună performanță a zilei, aducând recordului general al coastei, o îmbunătățire de peste 8 secunde.

Petre Cristea nu s'a desmințit nici de rândul acesta. S'a comportat în autentic campion și a reușit. — nu prea ușor, este adevărat — să dispună de adversari bine pregătiți și la fel înarmați.

Dintre aceștia, Mihail Sontag a fost cel mai periculos, apropiindu-se până la o jumătate de secundă de învingător. Pilotul Maserato-ului a fost adevărata revelație a zilei. Căci, dacă victoria lui Petre Cristea era scomptată de toți cunoscătorii, puțini erau aceia cari ar fi putut crede că Sontag, cu o pregătire sumară și cu un material oarecum deteriorat pe urma unei coliziuni din ajun, ar fi putut amenința atât de serios pe marele favorit al probei.

Ing. Jean Calcianu, considerat drept cel mai autorizat adversar al lui Petre Cristea, nu a avut o zi bună.

WILLY RAUTENSTRAUCH A CONFIRMAT VICTORIA DELA VESTEM

Alergarea rezervată trăsurilor de sport a permis sibianului Willy Rautenstrauch să confirme victoria din prima probă a campionatului de munte al României.

Intr'adevăr, învingătorul dela Vestem a triumfat din nou, realizând cel mai bun timp în categorie și doborînd recordul stabilit acum doi ani de Petre Cristea.

Alături de Willy Rautenstrauch trebue să menționăm pe Ion Zamfirescu și William Young, cari s'au comportat mai presus de așteptări, clasându-se în locurile următoare, la diferențe destul de mici.

NICOLAE NICOLICI A INVINS PE ION POPA

Cursa motociclistă s'a sfârșit cu victoria lui Nicolae Nicolici, care s'a întrecut pe el. Nu victoria în sine, ci stilul în care ea a fost repurtată, a impresionat cu deosebire.

Pornit ca din tun, Nicolici a efectuat un parcurs corect, a realizat cel mai bun timp în competițiunea motociclistă și a corectat cu aproape 7 secunde un record care fusese stabilit de Teo Kunz, fostul nostru campion național de coastă.

Ion Popa și Nicolae Ionescu-Cristea au ocupat locurile următoare, comportându-se onorabil.

OTTO PFENNINGS IN SERIE

Concurând pentru a doua oară într'o cursă de coastă — categoria motocicletelor cu ataș — Otto Pfennings și-a îmbogățit palmaresul, cu o nouă victorie. Și nu se poate spune că succesul lui nu a fost pe deplin meritat.

UN CUVANT PENTRU A.R.M.A.

Inainte de a trece la rezultatele tehnice, găsim necesar să remarcăm că, în competițiunea motociclistă, toți învingătorii au fost furnizați de gruparea A. R. M. A. și că în categoria sport Dan Tatușescu nu s'a desmințit.

Iată acum și rezultatele tehnice:

MOTOCICLETE SPORT

1. DAN TATUȘESCU (A. R. M. A.), 2 min. 45 sec. 87;
2. Kertesz (Brașov), 2 min. 58 sec. 17;
3. Const. Voiuntaru (A. R. M. A.), 2 min. 59 sec. 67;
4. Willy Richter (A. R. M. A.), 3 min. 01 sec. 02;
5. Emil Pavel (Brașov), 3 min. 04 sec. 30;
6. Vasile Petrescu (A. R. M. A.), 3 min. 9 sec. 81;
7. Simionescu (A. R. M. A.) și Marian Loizo (M. C. R.), 3 min. 18 sec. 90;
9. Marin Pasalega (A. R. M. A.), 3 min. 24 sec. 17.

MOTOCICLETE DE CURSE

1. NICOLAE NICOLICI (A. R. M. A.), 2 min. 33 sec. 56 (cel mai bun timp al zilei la motociclete; record bătut);
2. Ion Popa (Metropola), 2 min. 34 sec. 65;
3. N. Ionescu-Cristea (Metropola), 2 min. 41 sec. 12;
4. Szekelly (Brașov), 2 min. 42 sec. 71;
5. Eugen Petcovici (A. R. M. A.), 3 min. 16 sec. 74.

MOTOCICLETE CU ATAȘ

1. OTTO PFENNINGS (A. R. M. A.), 2 min. 58 sec. 27;
2. Lazăr Georgescu (M. C. R.) 3 min. 06 sec. 69.

CLASAMENTUL GENERAL

1. NICOLAE NICOLICI (A. R. M. A.);
2. Ion Popa (Metropola);
3. N. Ionescu-Cristea (Metropola);
4. Szekelly (Brașov);
5. Dan Tatușescu (A.R.M.A.);
6. Kertesz (Brașov);
7. Otto Pfennings (A.R.M.A.);
8. Const. Voluntaru (A. R. M. A.);
9. Willy Richter (A.R.M.A.);
10. Emil Pavel (Brașov);
11. Lazăr Georgescu (M.C.R.);
12. Vasile Petrescu (A.R.M.A.);
13. Eugen Petcovici (A.R.M.A.);
14. Simionescu (A.R.M.A.) și Loizo (M. C. R.);
16. Marin Pasalega (A. R. M. A.)

AUTOMOBILE SPORT

1. WILLY RANTENSTRACH (B. M. W.), 2 min. 33 sec. 58 (record bătut);
2. Ion Zamfirescu (Hotchkiss), 2 min. 36 sec. (record bătut);
3. William R. Young (B.M.W.) 2 min. 37 sec. 28;
4. Ing. Jean Calcianu (B.M.W.) 2 min. 45 sec. 31;
5. Dr. Titu Manicatide (Fiat) 2 min. 57 sec. 53;
6. Teodor Darie (Aero), 3 minute, 02 sec. 23;
7. Dinu Frumușeanu (Chrysler) 3 min. 04 sec. 42;
8. Erich Lautmann (Fiat), 3 min. 08 sec. 52;
9. Const. Săvescu (B. M. W.), 3 min. 10 sec. 97;
10. Dr. Titu Manicatide (Fiat Balila), 3 min. 20 sec 37.

AUTOMOBILE CURSE

1. PETRE CRISTEA (B. M. W.), 2 min. 20 sec. 81 (cel mai bun timp al zilei; record bătut);
2. MICHAEL SONTAG (Maserati), 2 min. 21 sec. 31 (record bătut);
3. Ing. Jean Calcianu (Steyr), 2 min. 30 sec. 14.

CLASAMENTUL GENERAL

1. PETRE CRISTEA (B. M. W.);
2. MICHAIL SONTAG (Maserati);
3. Ing. Jean Calcianu (Steyr);
4. Wally Rautenstrauch (B. M. W.);
5. Ion Zamfirescu (Hotchkiss);
6. William R. Young (B. M. W.);
7. Ing. Jean Calcianu (B.M.W.);
8. Dr. Titu Manicatide (Fiat);
9. Teodor Darie (Aero);
10. Dinu Frumușeanu (Chrysler);
11. Erich Lautmann (Fiat);
12. Const. Săvescu (B.M.W.);
13. Dr. Titu Manicatide (Fiat Balila).

DISTRIBUIREA PREMIILOR

După terminarea curselor, pe terasa castelului Peleș, a avut loc solemnitatea distribuirei premiilor.

M. S. Regele Carol II, însoțit de Marele Voevod Mihai, a binevoit să împartă, personal, aceste premii.

JENNY DUMITRESCU

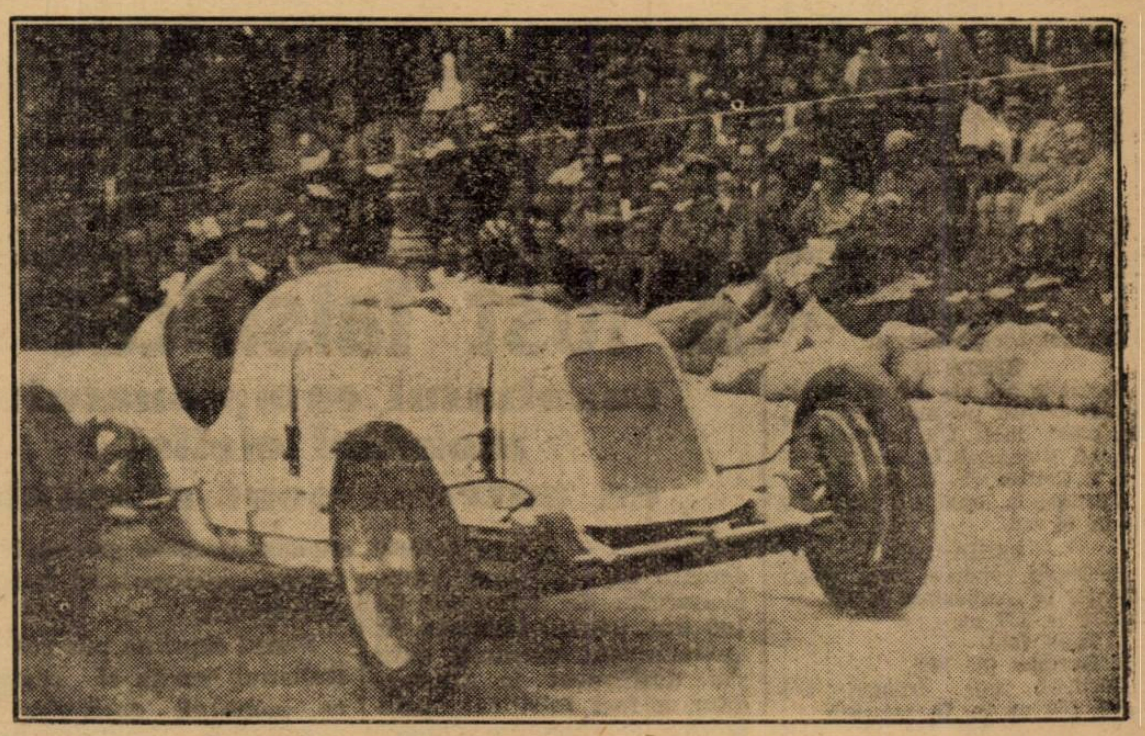

Michael Sontag, se pregătește să bra cheze

CICLISM

Eri dimineață

Activitatea pe pistă

a fost reluată cu un desăvârșit succes

Revanșa Tudose-Giordani nu s'a produs

Țapu a rămas acelaș valoros element

Redeschiderea pistei dela Belu s'a făcut cu un succes nebănuit, nici chiar de cei mai optimiști adepți ai pedalei, eri înregistrându-se în cadrul actualei stagiuni una din cele mai frumoase zile.

Au fost dispute frumoase, pline de interes, amuzante pe alocuri; într'un cuvânt, s'a făcut sport de bună calitate, în cadrul unei zile care a însemnat o binevenită redresare a unui sport amenințat să intre definitiv, pe „linie moartă"

Asupra acestei întreceri probabil vom reveni mâine cu un comentariu mai amplu.

REZULTATELE TEHNICE

Incepătorii

80 tururi (11 km. 400 m.)

1. Gustav Moekes (V C. R.) a parcurs 20 tururi (10 km. 400 m.) în 20 minute 4/5 sec.
2. Crăciunescu (P. N.)
3. Cotroceanu (V. C. R.).
4. Gnat (V. C. R.).
5. Ignatovici (V. C. R.).
6. Virgil Ionescu (A.S.P.I.M.)
7. Ștefănescu (P. N.)

CURSA DE VITEZA

SERIA I

1. Moekes 2. Crăciunescu 3. Ignatovici 4 Gnat. Câștigat luptă mare 1/4 roată, 2 lung. 4 lung. 200 m. 16 2/5 sec

SERIA II

1. V. Ionescu 2. Cotroceanu, 3. Haniș 4. Ștefănescu. Câștigat ușor 2 lung., 3 lung. 5 lung. 200 m. în 17 s. 4/5.

FINALA

1. Maekes, 2. Crăciunescu, 3. V. Ionescu, 4. Cotroceanu (abandonat)

CATEGORIA III

Cursă de eliminare (la fiecare două tururi, ultimul clasat părăsește alergarea).

Sakâzlian conduce. După 2 tururi Schetz se detașează, e prins și conduce Tudoroiu.

Sakâzlian e scos. Apoi Machedon. Pustai conduce talonat de Tănase și resfiră plutonul.

In față Pustai, Tănase și Tudoroiu la 5 lungimi, Dinu și Anghel, restul la mici intervale. Lupta e plină de interes. Boroneață a rezistat 12 tururi (adevărat record). Pustai evadează pentru câteva secunde.

In fine, Boroneață e scos din cursă după 18 ture. Deasemenea „Nea Grigore" e în pluton și, culmea, atacă.

REZULTATUL

1. I. Pustai (A.S.P.I.M.), 2. Gr. Georgescu (A.M.), 3. N. Tănase (A.C.S.A.), 4. I. Tudoriu (A.S.P.I.M.), 5. Gh. Dina (Pr. N.), 6. N. Anghel (C.F.R.), 7. D. Tălmaciu (A.M.), 8. D. Nicolae (A.C.S.A.), 9. Boroneață (A.M.), 10. R. Gărlan (A.S.P.I.M.), 11. V. Schetz (A.C.S.A.), 12. C. Beer (V.C.R.), 13. Gh. Ionescu (A.M.), 14. Mackedon (A.C.S.A.), 15. Sakâzlian (A.C.S.A.), 16. T. Sava (A.C.S.)

CATEGORIA I ȘI II

VITEZA

SERIA I

Tudose demarează dela 470 m. și Ardeleanu nu poate prinde nici roata măcar

1. C. Tudose (P. N.).
2. G. Ardeleanu (A. C. S. A.).

Câștigat ușor 8 lungimi.

SERIA II

Sprint la 300 m., dus de Steinhardt. Cristea nu mai poate ești din plasă decât 1/2 lungime.

1. M. Steinhardt (A.S.P.I.M.).
2. I. Cristea (V. C. R.).

Câștigat la luptă 1/2 lung. 200 m. în 15 sec.

SERIA III

Beckman conduce încet. Țapu balonat, ia conducerea la 570 m. Sprint la 250 m.

1. Țapu (M.).
2. Bekman (A. M.).

Câștigat ușor, frumos, 1/4 roată 200 m. în 15 sec. 3/5.

SERIA IV

Cristache Teodorescu conduce și sprintează la 250 m. Mazilu încearcă o remorcare fără succes.

1. Cr. Teodorescu (P. N.).
2. N. Mazilu (A.S.P.I.M.).

Câștigat la luptă 1/4 roată 200 m. 15 sec.

SERIA V

Hapciuc ia comanda. Turul 1 în obicinuita alură înceată. Sprint la 260 m. Pantazescu se lovește de roata lui Hapciuc și cade. Seria se realeargă pe un singur tur.

1. Hapciuc (C. F. R.).
2. Pantazescu (M.). Câștigat sigur 1 lung. 200 m. 15 sec. 2/5.

SERIA VI

1. Băduliteanu (A. M.).
2. Dinu (A.S.P.I.M.) absent.

RECALIFICAREA I

Cristea conduce și Ardeleanu atacă la 270 m., remontând.

1. Ardeleanu.
2. Cristea.

Câștigat la luptă 1 roată 200 m. în 15 sec.

RECALIFICAREA II

Bekman conduce toată acțiunea și Mazilu, îi ciupește pe linia de sosire 10 cm.

1. Mazilu, 2. Bekman, 3. Pantazescu. Câștigat la luptă mare 10 cm. 200 m. 15 sec 4/5.

SFERT FINALA I

Tudose ține coarda. Sprint la 120 m.

1. Tudose.
2. Hapciuc.

Câștigat ușor 1 lungime 200 m. în 15 sec. 2/5.

SFERT FINALA II

Ardeleanu are coarda. Mazilu stă liniștit în plasă. Demaraj, Ardeleanu la 200 m.

1. Ardeleanu.
2. Mazilu.

Câștigat la luptă mare 1 roată 200 m. în 15 sec. 2/5.

SFERT FINALA III

Steinhardt conduce și sprintează dela 250 m.

1. Steinhardt.
2. Băduliteanu.

Câștigat sigur 1 1/2 lungime 200 în 15 sec. 3/5.

SFERT FINALA IV

Teodorescu ține coarda. Țapu sprint ușor la 600 m. și trece în cap. Teodorescu iese din spate.

1. Teodorescu.
2. Țapu.

Câștigat la luptă 1 roată 200 m. 15 sec. 3/5.

SEMI FINALA I

Tudose ține capul. Steinhardt atacă. Un sprint admirabil.

1. Tudose.
2. Steinhardt.

SEMI FINALA II

Cristache conduce atent și nu lasă coarda. Ardeleanu atacă însă nu poate trece peste „leader".

1. Cr. Teodorescu.
2. Ardeleanu.

Câștigat la luptă o roată 200 m. în 15 sec.

FINALA

pentru locul 3 și 4

Steinhardt conduce. Sprint dela 320 m. Ardeleanu are 4 lungimi. Steinhardt remontează frumos.

1. Steinhardt.
2. Ardeleanu. Câștigat sigur 1 1/2 lung. 200 m. 15 sec.

FINALA

pentru locul 1 și 2

SERIA I

Tudose are coarda și trage dela 200 m.

1. Tudose.
2. Gr. Teodorescu. Câștigat luptă 200 m. în 13 sec. 3/5.

SERIA II

1. Tudose.
2. G. Teodorescu.

Câștigat ușor 3 lungimi 200 m. 13 sec. 2/5 — (cel mai bun timp al zilei).

CURSA DE URMARIRE

10 TURE

Intre echipele:

Țapu, Carlo, Bekman Cristea și Ardeleanu și

Tudose, Cr. Teodorescu, Steinhardt, Mazilu și Hapciuc.

Giordani abandonează (i s'a rupt bulonul dela pedalier) după primul tur. Hapciuc pierde contactul. La fel și Cristache. Tudost îl aduce pe Hapciuc; fac pluton iar cu Steinhardt.

Tocmai când echipa lui Țapu conducea sigur, Ardeleanu pierde contactul. Țapu încearcă, să-l readucă în pluton. Totuși echipa lui Țapu pierde față de a lui Tudose cu 100 m. — care a parcurs 10 ture (5 km. 700 m.) în 9 m. 5 sec.

CURSA AMERICANA

pe 20 tururi

Intre echipele:

1. Hapciuc-Cristea.
2. Ardeleanu-Băduliteanu.
3. Giordani-Țapu.
4. Tudose-Steinhardt.
5. Bekman-Mazilu.

Alergarea a fost „clou"ul zilei ea constituind o admirabilă demonstrație care a pasionat interes.

UN AVERTISMENT PENTRU TUDOSE

In timpul cursei Tudose primește din partea oficialilor un avertisment pentru că, în plină desfășurare a luptei, a luat mâinile de pe ghidon și a avut o atitudine de luare în derâdere a adversarilor.

REZULTATUL

1. Țapu-Giordani, 20 tururi 15 m. 50 sec.
2. Tudose-Steinhardt.
3. Hapciuc-Cristea.

UN RECORD PE 200 m.

Venind prea târziu la start (ceeace nu-i deloc o notă bună pentru un as) Giordani nu mai poate participa în cursa de viteză.

In schimb, face trei încercări pentru a stabili timpul cel mai bun posibil pe 200 m.

Iată rezultatul încercărilor.

1. 200 m. în 13 sec. 4/5.
2. 200 m. în 13 sec. 3/5.
3. 200 m. în 13 sec. 2/5.

Cifra e un „quasi-record" și este punctul de plecare pentru viitoarele încercări. — E un „quasi-record", căci pista nu e omologată.

A fost falsificat

rezultatul campionatului mondial ciclist cu autrenament mecanic

Paris, 4. — Ziarul L'Auto declară că rezultatul campionatului de demifond de 100 km. pentru biciclete cu antrenament mecanic, care s'a desfășurat la Amsterdam, a fost falsificat prin tactica de cursă a olandezului Wals, care a făcut jocul concurenților germani în dauna concurentului italian Savergnini.

Ziarul exprimă părerea că italianul merita să câștige campionatul, dacă s'ar fi disputat în condițiuni normale.

Cupa Ion Beju

Viforul Dacia, Sp. Studențesc; St. Român și C.F.R., învingători

Numai pana unui scriitor de riguros talent ar putea descrie atmosfera de impresionantă sărbătoare, în care s'a inaugurat eri, terenul de rugby, de pe Velodrom.

Asoc. sportivă Viforul Dacia care de curând și-a apropiat concursul unor sportivi destoinici, a reușit prin sacrificii și entuziasm să dăruiască rugbyului autohton, o bijuterie și anume, terenul de pe velodrom.

SOLEMNITATEA DE ERI

Inaugurarea terenului s'a făcut în prezența unei numeroase asistențe dintre care citâm pe d-nii: Vasile Florescu, primarul Sect. I Galben, Mihail Savu, Neagu Boerescu, av. Verești, etc.

La ora 10 echipele concurente în cadrul cupei Ion Beju, și cupa primăriei sect. I Galben, își fac apariția pe teren, defilând impecabil.

După câteva minute, a început primul match eliminatoriu al cupei Ion Beju și anume, partida dintre T. C. R. și Viforul Dacia.

VIFORU DACIA, REVELAȚIA ZILEI, A INVINS CU 10-0 (5-0)

Dela început trebue să subliniem, că ambele echipe s'au achitat deplin de misiunea lor.

Indiferent de rezultat, menționăm că atât verzii cât și galbenii, au contribuit la furnizarea unui spectacol ce a servit unei bune propagande rugbyului.

In special echipa gazdă, a dovedit că în acest sezon va da mult de lucru celorlalte echipe având toate șansele să se califice pentru finala cupei.

FILMUL MATCHULUI

Jocul începe extrem de vioi. Viforiștii manifestă superioritate la înaintare, unde atât la tușe cât și grămadă, Caracaș Kurtzbauer, Covaci și Krantz, excelează.

In min, 10 de joc Popa bine lansat de Pană, fuge, pătrunde prin apărarea Viforului, și la 10 metri de buturile acestora, bate un magistral „deplace".

Jianu (V. D.) prinde și face „marc".

Aceasta, a fost o fază minunată.

In min. 15, din centrul terenului, Nicolau (V. D.) deschide pe Bratan, acesta mai departe lui Nicolau, care după o cursă extraordinară înscrie primul essai. Zamfirescu, transformă. 5-0 (pt. V. D.).

Această încercare a fost înscrisă dintr'un veritabil avânt, pe care arbitrul nu l-a observat.

CRISTESCU (T. C. R.) RATEAZA 4 LOVITURI DE PEDEAPSA

In reluare T. C. R. joacă mai legat, și intreprinde câteva acțiuni reușite în câmpul galbenilor.

Nu pot însă concretiza nimic, întrucât apărarea adversarului este la înălțime.

Rând pe rând Cristescu (T. C. R.), ratează 4 lovituri de pedeapsă.

O FAZA SPECTACULOASA

In min. 35 se produce o grămadă la câțiva metri de buturile T. C. R.-ului.

Inaintarea învingătorilor scoate balonul și culmea Traian (V. D.) printr'un reflex prinde balonul și pătrunde cu forța prin întreaga apărare a T. C. R-ului, marcând.

Și de data aceasta Zamfirescu transformă impecabil: 10-0 pt. V. D.

Jocul se termină, găsind echipa lui Covaci în plină acțiune.

CINE S'A REMARCAT

Invingătorii, au avut cei mai buni oameni în Traian, I. Nicolau, Zamfirescu, Kurtzbauer și Florin Brătan.

T. C. R., a avut în Popa cel mai bun jucător. Alături de acest excelent produs al rugbyului românesc, merită subliniați Burlescu, Penciulescu și Pană.

D. A. Mărășescu, a făcut tot ceeace i-a stat în putință pentru a mulțumi ambele tabere.

Viforul Dacia: Jianu, Brătan C. Sterian, I. Nicolau, G. Vasilescu, Covaci, Caracaș, Mihăilescu, Krantz, Fanella, Traian, Zamfirescu, Comănescu, Hurtzbauer, Grigorescu.

T. C. R.: Cristescu, Marinescu, Pană, Popovici, Ghica, Popa, G. Mărculescu, Oriviceanu, Țăranu, Mănescu, Penciulescu, Burlescu, Zissu.

STADIUL ROMAN-R. C. 13

13-3 (0-3)

Echipa lui Virgil Ion, a întâlnit eri, în compania echipei lui Velluda, un adversar, de nerecunoscut, în bine.

In prima repriză, putem spune, că majoritatea acțiunilor au fost de partea învinșilor.

Stadiul Român, a făcut intense sforțări pentru a stăvili incursiunile tinerilor dela R. C. 13.

In cel de al doilea mi-temps însă, roș-albaștrii au întrebuințat un joc omogen bazat în majoritatea cazurilor pe linia 3/4, compartiment căruia i se datorește victoria înregistrată eri.

R. C. 13, deși a fost învins, are marele merit de a fi contribuit la desfășurarea unui match presărat cu faze admirabile.

Punctele se datoresc în ordine lui Marinescu R. C. 13, Virgil Munteanu, Tudor Ion, Slobozianu, Bogos, Tudor.

A arbitrat d. Fanella.

S'au distins dela învingători, Gică Ionescu, Crivăț, Virgil Ion, Bogos și Chiriachi.

R. C. 13, a avut cei mai buni jucători în Rădulescu și Marinescu.

Stadiul Român: **Tudor Ion, Virgil Ion, Gabay, Munteanu I, Andronache, Furuț, G. Ionescu, Chiriachi, Argeșiu, Crivăț, Slobozianu, Scarlat, Soare.**

R. C. 13: **Veluda (Tofan), Rădulescu, Ciupea, Simeș, Ifrim I și II, Porducea, Oprescu I, Dumitriu, Buteică. Bratu, Marinescu.**

SPORTUL STUDENȚESC-R. C. B. 14-0 (8-0)

Conform așteptărilor noastre, echipa lui Mărășescu, a învins tânăra formație R. C. B.-ului.

Ar constitui însă o abatere dela obiectivitate, dacă nu am sublinia că „alb-negrii" au trebuit să se întrebuințeze la maximum pentru a se califica în semifinalele cupei Ion Beju.

Făcând un istoric al matchului, vom observa că partida dintre R. C. B. și Sportul Studențesc, s'a distins în prima repriză printr'un admirabil joc de apărare al învinșilor, iar la reluare, Sportul Studențesc, a avut majoritatea acțiunilor de partea sa.

Dela Sportul Studențesc au marcat: Sadoveanu și Grigorescu.

Cei mai buni jucători ai studenților au fost: Grigorescu, Damian, Sadoveanu și Ionescu II.

R. C. B.-iști, au avut în Popescu, Colibași, un fundaș admirabil.

Câte o mențiune mai merită Leu, Trandafirescu, Parascu și Iordan.

A arbitrat d. Raul Vizanti.

Sportul Studențesc: **Dinescu, Georgescu, Damian, Andreș, Ionescu II, Nedelceanu, Mărășescu, Niculescu, Macarovici, Grigorescu, Cameniță, G. Fântâneanu, Gannetan, Dan Ștefănescu.**

C. F. R. A INVINS VICTORIA CU 16-0 (8-0)

Iată o partidă de rugby, care a plăcut dela început și până la sfârșit.

Ambele echipe s'au întrecut pe sine, în ceeace privește, atmosfera în care au decurs ostilitățile.

A condus d. Ștefănescu.

C. F. R.: **Onțică, State, Soare, G. Sfetescu, Gusti, Clinciu, Ionescu, N. Crăciunescu, Teodorescu, Bătu, Milea, Tenescu, Augustin, Mexe.**

Victoria: **Marinescu, Weber, Vlădescu, Petrescu, Suciu, Chivanu, Crăciun, Dan, Georgescu, Armășelu, Vardovski, Alexandrescu, Răducanu, Ganea și Tachievici.**

I. IONESCU

GHEORGHE POPESCU

In grădina cu crizanteme și cârciumărese. Primul K.O. Cu brișca și 2 telegari la București. Cum și-a mângâiat nasul cu Bușcan, sub arbitrajul lui Dumitrescu-Vârtej, în... laboratorul Capșa. Spectator de contrabandă la Sidoli. D. sergent instructor e k. o. Nina cea cu păr scârlionțat. Agent de urmărire, șef de cabinet, funcționar și maestru de box

Boxeurul ca și oricare alt individ, își construește existența după calapodul caracterului lui: unii sunt mai „înfipți" și ori ajung departe, ori dă ochii cu... codul penal; alții mai molcumi din fire, trec prin lume cu roluri șterse de figuranți, deși poate au calități de „star"-uri.

Alții țin linia de mijloc și cu reale calități de oameni de inițiativă, au totuși o ținută rezervată pentru unii— nefirească — iar pentru alții supărătoare.

Boxul este o școală a caracterului, foarte multe firi arțăgoase și iuți la încăerare după ce au învățat acest sport... s'au domolit.

Au știut să-și tempereze violența. Aceștia sunt cei mai numeroți: sunt însă și alții cari după ce au deprins lovituri eficace... le-au pus în practică la prima ocazie și văzând că dă rezultate excelente, s'au îndemnat mai departe și astfel, au devenit bătăuși notorii. Din fericire aceștia sunt puțini la număr și nu fac cinste de loc sportului pe care-l practică.

Introducerea aceasta am făcut-o numai așa ca să aduc vorba de boxeurul de care voi vorbi în rândurile de mai jos și care, un mare bătăuș în tinerețe, după ce a învățat boxul, a devenit cel mai liniștit om și ceva mai mult, fuge din fața oricărui scandal, deși poate ajutorul lui ar fi de folos ca să-și salveze prietenii.

Acesta e Gheorghe Popescu, campionul României la categoria pană și boxeurul care se poate oricând lăuda că a învins pe Toma Aurel, când campionul Europei, deținea trei titluri ale României.

LA ARICEȘTI-RAHTIVANU

Gheorghiță s'a născut la Aricești-Rahtivanu din regiunea petroliferă a județului Prahova, în casele părinților lui, domnu Nicu, dascăl la biserica parohială a comunei și a coanei Marioara gospodină cu ograda plină de stupi, de duzi pentru viermi de mătasă și o grădină în care predomină violetul și albastrul rozelor de crizanteme sau carminul petalelor de cârciumărese!

Gheorghiță care era cel mai apropiat de fratele lui mai mare Ion și amândoi prin crângul din Rantivanul, își făceau tilingi din cotorul de soc și alergau prin pădure după ouă de păsărele, pe care trebuia să le ascundă de coana Marioara, căreia nu-i plăcea o asemenea „joacă", pe spinarea bietelor păsărele din pădure.

PRIMA VICTORIE PRIN K. O.

Gheorghiță a făcut școala primară în sat la Aricești și a fost un copil foarte ascultător și silitor.

In faptul zilei ducea la câmp tainul oamenilor cari lucrau pe ogoarele dascălului Nicu, apoi în fugă venea acasă, își lua traista cu cărți și muelușa cu care se apăra de dulăii satului.

La școală învăța în aceiași clasă cu frățină-su „nenea Ion" care, deși mai mare de ani ca Gheorghiță, era un plăpând și puțintel la trup.

Intr'o zi, un găligan din fundul clasei l-a atins cu o palmă pe neica Ion și întâmplarea a făcut să fie martor și Gheorghiță la scena când „onoarea" lui frati-su era pătată cu... o roșeață... urma inerentă a loviturii!

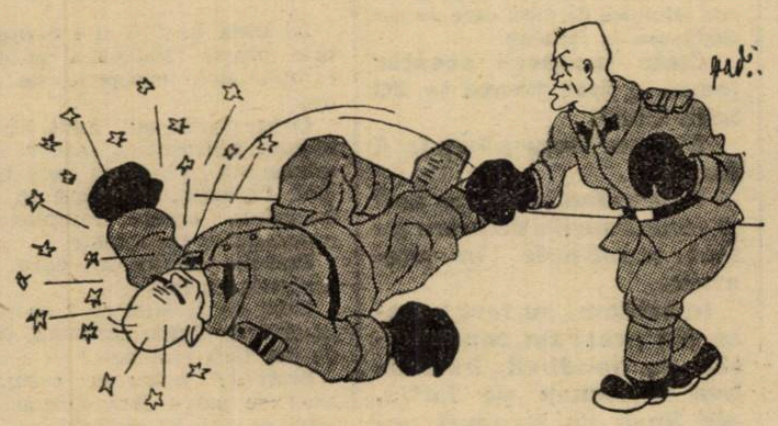

S'a repezit în vrășmaș, cum se repede uliul în găinile din ogradă și în fața ploaiei de pumni, găliganul s'a prăvălit la pământ.

A fost prima victorie prin Knock-out care prevestea copilului din satul Aricești o carieră de glorie ca boxeur.

CANTAREȚ DE STRANA

Dar Gheorghiță nu ajuta numai pe mamă-sa în gospodărie și la treburile de pe lângă casă: Duminica se ducea la biserică în haine curate și cu cămașa cusută în flori alese, unde trecea la strană de ajuta pe taică-su, Nicu, apoi în fugă venea acasau la răspunsurile ce trebuiau date preotului în timpul leturghiei.

Dar... meseria lui taică-su nu l-a atras; stinsul și aprinsul lumânărilor dela ușile împărătești, cădelnițatul și observarea ca în timpul slujbei să nu se stingă cărbunii sub tămâia din chipceaua cădelniței, nu l-a hotărât să-i rămână urmaș d-lui Nicu la dăscălia enoriașilor din comuna Aricești și într'o bună zi într'o brișcă trasă de 2 telegari a pornit spre București în căutarea norocului..

UCENIC LA „CAPȘA"

Unchiul lui Gheorghiță era un om care prin desele drumuri la București cunoștea multă lume: el făcea afaceri cu ouă și unt cu diverși cofetari și s'a gândit că Gheorghiță ar fi bine să învețe meșteșugul zaharicalelor, meserie bănoasă și mult apreciată în București.

Avea un prieten la „Capșa" pe maistrul laboratorului. Dumitrescu-Vârtej. care pe timpuri a practicat stăruitor acest sport.

Din două vorbe s'a înțeles și Gheorghe Popescu a rămas ucenic la Capșa.

Meseria deși e brățară de aur, trebuie să muncești sârguitor ca să ți-o însușești. Gheorghiță a muncit, cu râvnă și a găsit în șeful lui un om înțelegător care l-a apreciat, astfel că în scurtă vreme, băiatul coanei Marioara și al dascălului Nicu din Aricești, ajunsese un apreciat lucrător al laboratorului. Alături de el și cu aceiași sârguință lucra un alt încrător și boxeur pe urmă, Bușcan.

Cu acest Bușcan, de care nu s'a despărțit nici acum. Gheorghe Popescu și-a petrecut ani cei mai frumoși din tinerețe.

PRIMELE LECȚII DE BOX

Primele lecții de box le-a luat cu șeful său de meserie Dumitrescu Vârtej. Aici în laboratorul de cofetărie, Gheorghiță schimba cu prietenul lui, Bușcan, păreri, după ce fuseseră spectatori la vre'o gală de box și tot aci, a văzut pentru prima oară o pereche de mănuși de box

Seara, după ce lucrul se termină în laborator, Bușcan și Popescu supraveghiați de maestrul Dumitrescu Vârtej, și-au atins nasurile pentru prima oară sub efectele loviturilor pornite ca... învățătura.

Apoi când ei au prins dragoste de sportul cu mănuși s'au dus de s'au înscris la sala „Tir" unde făceau box sub controlul maestrului Chiriță Dan.

O INTAMPLARE CU... CIRCUL SIDOLI

Gheorge Popescu și Bușcan deveniseră spectatori nelipsiți dela matchurile de box.

Când intrau de contrabandă erau cu ochii în patru după... contramărcile aruncate de „boerii" ce se instalaseră pe scaune, pentru ca prin însușirea acestora petecuțe de hârtii multicolore, să devină și ei spectatori... plătitori!

Dar cu ocazia unei reuniuni la Circul Sidoli sistemul penetrației în arenă sub ochiul vigilent al controlorului n'a mai „mers"! și cum la o reuniune internațională biletul de galerie devine „inapropiabil" pentru buzunarele goale ale unor „pui ce cofetari" cei doi amatori au renunțat la intrarea în circ, dar n'au renunțat la vizionarea matchurilor.

Dar cum?

In spatele Circului era scara de serviciu a administratorului și pe acolo prin pod au nimerit pe acoperișul arenei.

Aci rezemați de niște stâlpi protectori și culcați pe burtă, priveau tocmai jos ca din aeroplan!

Doar un singur inconvenient: îi priveau pe boxeuri.., cam, din creștetul capului.

Totuși perseverenți își ajunseseră scopul: erau spectatorii unei gale în care Spakow boxa cu Kraus.

Și ar fi privit ei mult, dacă pârdalnicii de nervi, nu i-ar fi dat de gol.

La un moment dat, când lupta era 'n toiu și faza mai emoționantă, Gheorghiță a făcut o mișcare de pumn... involuntară și a... îndoit un geam dela luminatorul circului. Cioburile au căzut cu mare sgomot pe ring, matchul s'a oprit și jandarmii au alergat să prindă pe... atentatori!

Dar... atentatorii erau departe: presimțind urmărirea, s'au coborât precipitat din... înaltul Cerului și au luat-o la sănătoasa spre Arsenal.

Rezultatul matchului cu bucluc... l-au aflat a doua zi din ziare.

BATAIE LA NINA

Gheorghe Popescu ca orice june are și a avut aventurile lui sentimentale.

Una din ele s'a lăsat însă și cu bătae, păruială și... chestură!

Iată cum: prin mahalaua Dealul Spirei, Gheorghe Popescu pusese ochii pe o fată cu ochii ca murele și părul numai inele.

Frumoasă... ruptă din soare, Nina (așa se numea „dânsa") avea însă o familie cam nervoasă, pusă repede pe mardeală și păruială!

Dar, de! și cavalerul nostru era boxeur și n'avea frică de vrășmaș.

Azi ochiade, mâine un cornet cu floricele, poimâine o plimbare cu barca 'n Cișmigiu, fata a prins „cârlig" la el și boxeurul la fel!

Intr'o zi a condus'o acasă și, deși familia Ninei s'a uitat cam cruciș la el, Popescu n'a zis nimic.

A doua zi a văzut'o pe Nina făcută vânătă pe obraz și, întrebând-o care e cauza, fata a răspuns că i-a cerut tată-su informații despre el!

Totuși Popescu a perseverat: până într'o zi când fiind în vizită la părinții Ninei și-a făcut drum pe afară. La înapoiere a ascultat la ușe (obiceiu prost) și a auzit cum fratele fetii îl vorbea de rău.

A intrat vijelios în cameră și l-a încăerat. Țipete, zbierete, neica Năstase tată-l Ninei, a dărâmat un gard ca să scoată o șipcă să alerge după „cremenal" și totul s'a terminat la chestură și de aci la cârciuma lui „Moș Tăgârță ochi albi" unde beligeranții s'au cinstit cu câteva chiluri de tulburel: bag' seamă, bătaia s'a întâmplat prin toamnă.

Cu Nina însă s'a stricat căruța; n'a mai vrut să audă de Gheorghiță, pus pe distrugerea vremelnică a... familiei ei.

Nina s'a măritat și astăzi este gospodina cinstitei familii a prietenului lui Gheorghe Popescu, d. Blându.

AGENT IN CHESTURA POLIȚIEI; ȘEF DE CABINET LA PRIMARIE ȘI FUNCȚIONAR LA C. F. P. V.

Gheorghe Popescu și-a mutat reședința la Ploești, după ce a terminat cu stagiul militar.

Aci a preluat conducerea grupărei Prahova Box Club, o sală de box lăsată în părăginire de către înaintașii lui.

Cu „păpica" fusese aranjat la Chestura poliției unde era agent de urmărire!

Mai târziu a avansat la gradul de șef de cabinet și din beciurile reci ale chesturii, se mutase la primărie unde în fiecare dimineață „don sergent" dela uși îl saluta respectuos!

De când s'a terminat cu „politica" Gheorghe Popescu a decăzut din „onoruri" dar este un conștiincios funcționar în administrația căilor ferate Ploești-Văleni.

A fost prin Franța—a trecut de contrabandă în Belgia — dar nu din vina lui ci a managerului și a venit pe jos dCaleh aeșRo .h ehăhhhip dela Charleroi până la frontieră când i s'a făcut milă unui controlor al vămii și l-a suit în trenul de Paris.

Peste tot a peregrinat Gheorghe Popescu reușind să facă performanțe admirabile pe ringurile streine.

Astăzi e stabilit în Ploești, și își vede serios de slujbă, de sport și de micile lui chestii de inimă că... de! nu-i băiat urât și are și „perspective" după care, mai ales, se omoară mamele venite cu odraslele spre căpătuială... prin sălile de dans...

I. S.

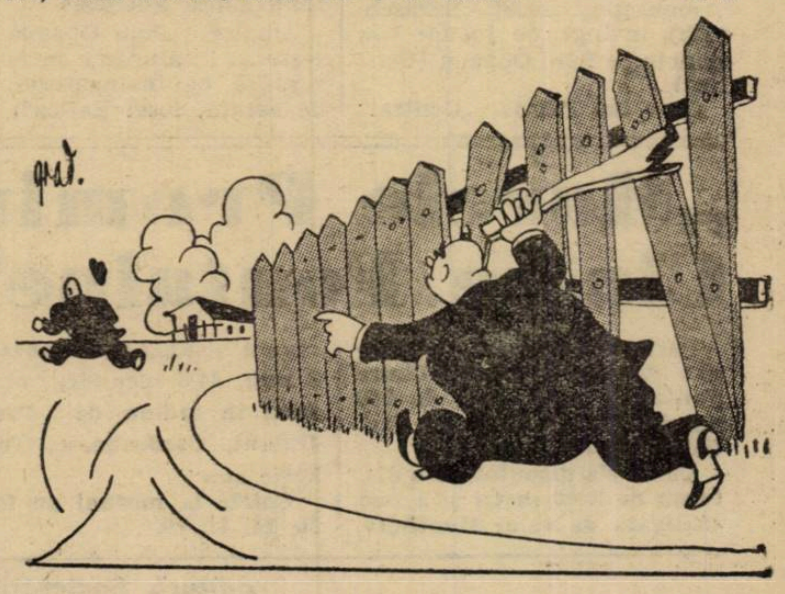

Comitetul olimpic a hotărît

Elveția va organiza jocurile olimpice de iarnă din 1940

A fost introdus pe program footballul și jocul de polo pe apă fiind scoase, volley-ul basket-ul și hockey-ul pe iarbă

Bruxelles, 4. — Comisiunea specială a Comitetului Internațional Olimpic a ținut aseară ședință sub președinția contelui Baillet-Latour.

In această ședință s'a hotărît ca organizarea jocurilor olimpice de iarnă din 1940 să fie încredințată Elveției.

Trei orașe au concurat pentru a obține organizarea acestor jocuri: Lake Placid (Statele Unite), Lahti (Finlanda) și St. Moritz (Elveția).

Propunerea americană n'a putut fi primită din cauza prea marei depărtări; cea finlandeză a fost respinsă din cauză că Finlanda, neavând piste de bob, a voit să organizeze jocurile olimpice de iarnă fără concursuri de bobsleigh.

Astfel, alegerea definitivă a căzut asupra localității St. Moritz, care a adăpostit jocurile olimpice de iarnă și în anul 1928, cu ocazia celei de-a doua Olimpiade.

Programul jocurilor cuprinde concursuri de bobsleigh, patinaj artistic, de viteză și hockey pe ghiață.

Vor mai fi și concursuri neoficiale de ski, sărituri, slalom și patrule militare.

Comisiunea a luat apoi și unele hotărîri privitoare la jocurile olimpice de vară care se vor desfășura la Helsinki.

Data începerii acestor jocuri a fost fixată la 20 Iulie 1940.

Ele vor dura până la 4 August.

Footballul, polo pe apă și concursurile de kanu au fost menținute în program.

In schimb, au fost scoase din program concursurile de handball, basketball și hockey pe iarbă, din lipsă de terenuri potrivite.

Concursurile de tir au fost lărgite, introducându-se și tragere cu arme militare.

Spakow a fost trimis la Galați

Condamnat de consiliul de război din Constanța, la 2 luni închisoare, pentru vina de a fi ultragiat un ofițer, boxeurul Moți Spakow, fost campion al României, a făcut recurs.

Dându-i-se câștig de cauză, sentința a fost casată și procesul trimis spre rejudecare la Galați.

Sâmbătă seara, Moți Spakow a fost trimis sub escortă dela Constanța, la Galați.

Campionatele europene de canotaj

In zilele de 2, 3 și 4 Septembrie, orașul Milano a găzduit campionatele europene de canotaj.

Concursurile au avut loc în incinta hidroscalei, care a fost amenajată în mod cu totul special, italienii, întrecând în organizarea acestor campionate, organizările precedente.

Probele tehnice la care s'a concurat au fost :

Skiff de 1, skiff de 2 cu vâsle, skiff de 2 plus cârmacii, skiff de doi fără cârmaci.

Skiff de patru cu cârmaci, skiff de patru fără cârmaci și skiff de opt cu cârmaci.

Distanța pe care s'a alergat aceste curse, a fost 2000 m.

Anul trecut, campionatele Europene s'au disputat la Amsterdam, și rezultatele obținute au fost următoarele :

Germania a câștigat campionatele Europene la skiff de 4+1 ; skiff de 2+1; skiff de 4; skiff de 2 cu vâsle.

Italia a câștigat campionatele Europene la skiff de 2 fără cârmaci ; la skiff de 8 + cârmaci.

Elveția a câștigat campionatul European la skiff de o persoană.

De data aceasta, s'au prezentat 11 națiuni, și anume : Germania, Italia, Polonia, Ungaria, Danemarca, Elveția, Belgia, Franța, Iugoslavia, Olanda, Cehoslovacia.

In ultima zi a concursurilor, rezultatul final al campionatelor, s'a soldat cu 4 campionate cucerite de Germania, 2 campionate de Italia, și 1 campionat de Elveția.

Precum se vede Germania, Italia și Elveția, campionii de anul trecut au reușit și anul acesta să păstreze supremația sporturilor nautice în Europa.

C. T.

Jubileul dela Belgrad

B.S.K.-Ujpest 1-1 (1-0)

După ce în prima parte a jocului Beogradsky conducea cu 1-0, în partea secundă oaspeții au egalat situația, matchul terminându-se nedecis 1-1 (0-1).

In cadrul aceluiaș jubileu, a fost sărbătorit internaționalul sârb Marianovici, pentru cariera strălucit desfășurată pe tărâmul football-ului jugoslav.

Concursul de natație dela Budapesta

Statele Unite au stabilit un nou record mondial

la 4 x 100 m., însă nu a fost recunoscut

Budapesta, 4. — Concursul internațional, la care au participat înotătorii americani, germani și englezi, s'a terminat azi, cu următoarele rezultate :

4 × 100 m. stafeta. 1. Europa (Zoloymi 59.6, Koeroesi 1:00, 4, Grof 1:00, Csik 1:00, 2) 4 min. 00.2 sec.

Echipa Statelor Unite care a parcurs distanța într'un nou record mondial — 3 min. 56 sec. — a fost descalificată, din cauza pornirii nereglementare. Astfel nici noul record mondial nu poate fi omologat.

Din echipa americană Hirose a avut timpul 1 min. Jaretz 58.8 sec., Walff 58.4 sec., și Fick 58.8 secunde.

200 m. brasse: 1. Angyal Ung. 2 min. 48,2 s. 2. Werson Usa 2 min. 50,8 sec.

100 m. spate : 1. Neumzig Usa 1 min. 10,5, 2. Erdelyi Ung. 1 min. 14, 3. Farkas Ung. 1 min. 14,2 s.

400 m. 1. Flanagan Usa, 2. Plath Germania.

3×100 stafeta mixtă: 1. Ungaria 3:24,6 s. 2. Usa 3:26,4 secunde.

Footballul pe continent

In majoritatea țărilor campionatul a fost reluat. Iată rezultatele de eri:

FRANȚA

Olympique Lille—FC Antibes 3 : 0.

Excelsior Roubaix—AC Havre *3 : 3.*

FC Sete—Racing Strassbourg 3 : 1.

FC Lens—FC Metz 2 : 1.

Olympique Marseille—Racing Paris 5:2.

Sochaux—FC Roubaix 3:1.

FC Rouen—AS Cannes 2:1.

Fives Lille—FC St. Etienne 3:2.

CEHOSLOVACIA

Zidenice—Nachod 1:1.

Sparta—Pardubice 8:3.

SK Pilsen—SK Lieben 2:1.

Kladno—Bata Zlin 4:3.

Sl. Ostrava—Bratislava 3:2.

UNGARIA

Szeged—Sz. MAV 3:0 (2:0).

Hungaria—Phoebus 3:2 (3:1).

Elektromos—Zuglo 3:3 (3:1).

Kispest—Taxi 3:2 (2:1).

Nemzeti—Bocskai 3:0 (2:0).

Budafok—SSe 2:1 (1:0).

SUEDIA A INVINS NORVEGIA

Oslo, 4. — Azi a avut loc aci un match internațional de football între echipele naționale ale Suediei și Norvegiei.

„Trail Smoke Eaters" este echipa care va reprezenta Canada, la viitoarele campionate mondiale de hockey pe ghiață

Praga, 4. — **D. Ahearne, secretarul general al federației engleze de hockey pe ghiață, care este reprezentantul hockeyului canadian pe continent, a declarat ziariștilor că în sezonul viitor, echipa „TRAIL SMOKE EATERS", câștigătorul Cupei Allan va reprezenta Canada la campionatele mondiale de hockey pe ghiață.**

Conform obiceiului, această formație va întreprinde un lung turneu prin Europa, înainte de campionatele mondiale.

Rezultatele galei de box de aseară dela „Central"

Aseară în grădina „Central" din calea Griviței a avut loc o reuniune amatoare de box la care s'au obținut următoarele rezultate:

Marin Constantinescu (Turda) și D. Dumitrescu (Central), termină la egalitate.

Radu Alexandru (Tir), învinge la puncte pe Jean Chirculescu (Central).

Ion Chiriac (Turda) într'o formă excepțională învinge prin k. o. în repriza doua pe Ion Stoica (Central).

După un match de toată frumusețea Iosef Barasch (Tir) învinge de justețe la puncte pe Puiu Obăgilă (Central).

Gino del Fabrio „Central" un element valoros, învinge net la puncte, după un match extrem de spectaculos, pe Ion Ungureanu (Jean Constantinescu).

Costel Dumitrescu și Aurel Corăscu fac un reușit match de antrenament.

Matchul vedetă opune pe Ghorghe Sima (Turda) lui Mișu Petrescu „Central". După o luptă extrem de tare, Mișu Petrescu reușește să-și adjudece victoria la puncte în fața lui Gh. Sima, care, deși favorit, a pierdut matchul, fiind supra antrenat.

Amatorul Puiu Obăgilă dorește să întâlnească în match revanșă pe învingătorul său de aseară, Iosef Barasch.

„Marele Premiu Claire Fontaine"

Paris, 4. — **Astăzi s'a alergat „Marele Premiu Claire Fontaine" în valoare de 200 mii de franci, la care au participat 13 cai.**

Cursa s'a disputat pe o distanță de 2200 metri și a fost câștigată de calul Monthery, care a străbătut distanța în 2 min. 24,8 secunde, urmat fiind în ordine de : Pronos Galant, Cordechasse, Toknkette etc.

Cotele la mutual au fost : 36, 14, 41, 10.

Eri la Praga

Slavia și Ferencvaros

au terminat la egalitate 2-2 (2-1) în prima finală a C. E. C.

Praga, 4. — **Prima finală a Cupei Europei Centrale, între Slavia și Ferencvaros, care s'a desfășurat în localitate pe stadionul Masaryk, în fața a 50.000 de spectatori, s'a terminat la egalitate.**

Pe timp noros, adversarii au început jocul, studiindu-se reciproc.

Slavia obține un corner, apoi Ferencvaros.

Hovak trage din nou două lovituri de colț.

In minutul 29 Daucik foulteză pe Tänczer. Lovitura liberă ajunge la Kemény care inscrie imparabil (0-1).

După 7 minute Bican egalează, ca în minutul 41 tot el să deschidă pe Simunek, care asigură avantajul gazdelor.

Până la pauză Slavia mai trage două cornere însă fără rezultat.

La reluare Ferencvaros este de nerecunoscut. Conduce atac după atac și această ofensivă are darul să slăbească foarte mult linia de mijloc a Slaviei.

In minutul 15 o centrare a lui Kemény ajunge la Kiss, care egalează.

Apoi un shoot periculos al lui Sarosi este salvat de Kopecky pe linia porții.

Toldi trece de toată apărarea Slaviei și passează lui Kemény, care trage mult deasupra.

Jocul a fost de o sportivitate exemplară.

A condus d. Mee (Anglia), ajutat de d-nii G. Russu (România) și Kika Popovici (Jugoslavia).

Matchul decisiv al C. E. C. va avea loc Duminică la Budapesta.

Editura Societății Anonime „Universul", București—România

Taxa poştală plătită în numerar conform aprobării dir. g-rale p. t. t. nr. 70.346 938.

2 LEI

UNIVERSUL

12 PAGINI

172-1938

Redacţia şi Administraţia: Palatul „UNIVERSUL", str. Brezoi anu 23—25. Telefon Centrala: 3.30.10. Redactor responsabil EUGEN DUMITRESCU

Proprietar: „Universul S. A. Adm.-delegat STELIAN POPESCU Inscris sub No. 167, Trib. Ilfov.

Nr. 172. — Anul I BUCUREŞTI.—Miercuri 7 Septembrie 1938

ABONAMENTE: 1 an Lei 500 · 6 luni Lei 270 · 3 luni Lei 150

„ASOCIAŢIUNII" SIBIIU

Astăzi la Belgrad

Va termina România A victorioasă matchul cu Jugoslavia?

Succesul reprezentativei B îi poate fi un puternic stimulent

LEHNER

pnâd dela ora 4½ p. m., se pând dela ora ,30 p. m., se va desfăşura la Belgrad întâlnirea internaţională dintre reprezentativele României şi Jugoslaviei, contând pentru cupa Beneş.

Ne mai având o importanţă deosebită pentru clasament, deoarece câştigătoarea virtuală a cupei este Cehoslovacia, matchul continuă totuş o tradiţie de peste 15 ani, de când echipele naţionale ale ţărilor amice se întâlnesc mai mult decât regulat.

Aşa că partida nu este lipsită de importanţă şi se explică uşor nerăbdarea cu care amatorii de football aşteaptă ora 17,40, pentru a deschide aparatele de radio, cu ajutorul cărora vor putea urmări fazele atât de emoţionate care au caracterizat întotdeauna întâlnirile româno-jugoslave.

FORMAŢIILE

ROMÂNIA: David; Bürger, Albu; Vintilă, Kotormany, Demetrovici; Bindea, Bogdan, Baratky, Bodola, Dobay.

JUGOSLAVIA: Glaser; Zagoratz, Matoşici; Lechner, Jazbetz, Kokotovici; Sipos, Lesnik, Petrovici, Antolcovici, Podrasky.

Arbitru: d. Bauwens-Germania.

DOUA ECHIPE BUNE

Echipele care se întâlnesc astăzi la Belgrad sunt cât se poate de bune, întrecând în calitate multe din formaţiile care s'au întâlnit în trecut.

Jugoslavii după triplul eşec de Duminica trecută, şi-au remaniat serios echipa, înlocuind toţi oamenii cari n'au dat satisfacţie în matchul cu Cehoslovacia.

Deasemenea înfrângerea suferită la Bucureşti de naţionala secundă jugoslavă, sensibil apropiată din punct de vedere calitativ de cea pe care o înfruntăm astăzi, a potenţat mai evident ambiţia şi în mare măsură disperarea pe care vecinii noştri le vor depune pentru a reabilita un prestigiu sportiv şifonat în serie.

Pe de altă parte jugoslavii ştiu să folosească avantajul terenului mai ales la Belgrad, unde un public fanatic îşi susţine echipa dela început până la sfârşit. In acelaş timp nu trebue să uităm că în echipa jugoslavă sunt nume de rezonanţă continentală ca: Glaser, Lechner, Kokotovici, Sipos, etc. şi că toţi aceştia cunosc bine sistemul de joc al echipei noastre naţionale cu care s'au războit îndelung.

Cu o apărare masivă, cu o linie de mijlocaşi de cea mai bună calitate (cel mai bun compartiment) şi cu o înnaintare legată, de jucători tehnici şi în acelaş timp buni trăgători, Jugoslavia porneşte favorită în matchul de astăzi.

DAVID

Pe de altă parte, echipa României se prezintă cu aproape aceleaşi calităţi, minus avantajul terenului.

Dar această lipsă este suplinită de practica îndelungată a matchurilor internaţionale, pe care o au hârşiţii noştri reprezentanţi.

Cu toată pregătirea sufletească a jugoslavilor, cu tot dezavantajul terenului, românii nu sunt învinşi siguri.

UNELE GREŞELI

Este adevărat că echipa românească nu este cea mai bună pe care am fi putut-o trimite.

Ne îndoim, de exemplu, că linia de fundaşi poate fi tot atât de impenetrabilă ca aceea dela Bucureşti a echipei B.

Deasemenea Kotormany, care n'a prea făcut partide bune peste hotare, este încă un punct de întrebare. Va prinde „fachirul din Himalaia" o zi bună?

Alte întrebări:

GLAZER

Va reuşi Bindea să-şi stăpânească nervii pentru a reuşi să fie măcar tot atât de bun ca Orza?

Se va acomoda Bogdan într'un post în care a jucat excelent numai o jumătate de match?

Va fi bun Baratky într'un post în care nu-l întrebuinţează nici echipa lui?

Sunt semne de întrebare pe care le va şterge numai partida de astăzi.

Cu individualităţi de mâna întâi, echipa noastră nu este prea bine formată.

Dacă însă va reuşi să se sudeze, n'ar fi de mirare un rezultat bun.

Deşi suntem peste măsură de mulţumiţi cu rezultatul obţinut de reprezentativa noastră B, ne-ar bucura şi o victorie a celor „mari", victorie de care nu ne-am fi îndoit în alte condiţiuni.

Campionatele naţionale de sporturi nautice

Trofeele ce vor fi câştigate de vâslaşii F. R. S. N. în campionatele naţionale din ziua de Joi, 8 Septembrie

România în Cupa Europei Centrale de tennis

La Varşovia se va ţine în luna Noembrie congresul comitetului Cupei Europei Centrale de tennis. Vor lua parte la congres, în afară de reprezentanţii ţărilor: Polonia, Cehoslovacia, Ungaria, Italia şi Iugoslavia, şi delegaţii României, Elveţiei şi Germaniei, întrucât se va discuta o problemă importantă. Anume, lărgirea cadrului competiţiei prin introducerea celor trei ţări.

Matchul dela BELGRAD va fi difuzat

Azi la Belgrad, pe arena Beogradsky, România înfruntă Jugoslavia, în cadrul Cupei Eduard Beneş.

Matchul va fi transmis prin radio, începând dela ora 5.45 d.a.

In jurul aparatelor, mii de sportivi români vor putea trăi în acelaşi timp cu jucătorii febra marei întâlniri.

M. S. Regele Carol II a răsplătit regeşte pe motociclistul Paul Vasilescu

S'a împlinit un an de când motociclistul Paul Vasilescu, unul dintre cei mai buni specialişti ai noştri, câştigători a numeroase curse, a căzut victima unui accident provocat de lipsa de îndemânare a unui şofeur de autobuz.

In ziua de 29 August 1937, Paul Vasilescu primise din mâinile M. S. Regele Carol II, trofeul destinat să răsplătcască pe învingătorul probei motocicliste dela Sinaia.

A doua zi, învingătorul, purtând cupa la piept, a pornit spre Bucureşti dar, pe teritoriul comunei Săftica a fost puternic lovit de un autobuz al S. T. B.-ului. Trofeul pe care îl purta asupra sa, l-a salvat dela o moarte sigură.

Paul Vasilescu a scăpat cu viaţă, dar este şi astăzi invalid, deşi şi-a cheltuit întreaga avere cu diferitele operaţii şi tratamente la care s'a supus.

Duminică, Paul Vasilescu a fost prezent la datorie, luând parte, ca spectator, la cursa dela Sinaia.

M. S. Regele Carol II, în Inalta Sa înţelepciune, a conferit definitiv, lui Paul Vasilescu, trofeul „challenge" pe care acesta îl adusese spre a-l pune la dispoziţia organizatorilor.

Automobiliştii şi motocicliştii au salutat cu entuziasm regalul gest păstrând convin-

PAUL VASILESCU

gerea că Marele lor Sprijinitor ştie să-i recompenseze.

Suntem informaţi că, în afară de măreţul gest, M. S. Regele Carol II va binevoi să acorde lui Paul Vasilescu, Inaltul Său sprijin.

Clasamentul Fatal

Roman de ALFREDO BOGARDO

A doua zi, Joi, „azzurii" aveau programată prima întâlnire în campionatul lumii, la Bolonia, contra Olandei.

Totuş conducătorul tehnic preferase să ţină jucătorii concentraţi la Milano, cum făcea înaintea oricărei întâlniri internaţionale. In acea dimineaţă, i-a adunat pe toţi în salonaş, pentru a le ţine obişnuitul discurs, technic, tactic şi moral, cu care îi pregătea întotdeauna înainte de începerea luptei.

Le-a prezentat adversarii cu toate calităţile şi defectele lor, tactica cea mai bună pe care trebue să o urmeze pentru a câştiga, le-a dat sfaturi individuale şi stimularea finală.

Doctorul Ziori şi Morelli au trebuit deci, să aştepte terminarea acestor sfaturi, pentru a-şi putea începe cercetările pentru care veniseră.

Dar această aşteptare nu le-a fost de prea lungă durată; deodată, s'au auzit glasuri, râsete, exclamaţii, o hârâială de scaune împinse, sgomot de paşi şi mai mulţi jucători apărură în uşe.

Morelli, care cunoştea pe Vetraini, îl luă imediat în primire. Excelentul mijlocaş turinez, era însoţit de Cestaro şi făcu imediat prezentările. După câteva cuvinte, Ziori a deschis focul, dar cu o subtilă diplomaţie:

— Cred că aţi rămas cam desorientaţi de puţin aşteptata nenorocire a lui Morsini.

— O, desigur.

— Dumneavoastră nu bănuiţi cărui fapt i s'ar datora?

—Ce bănuială? Ştiu versiunea din ziare; a pierdut controlul maşinei pe când scobora şi a fost svârlit alături de şosea, din cauza prea marei viteze cu care conducea.

— Era imprudent când conducea maşina?

— Puţin, foarte puţin. Avea mare încredere în dibăcia lui şi iubea viteza. Dealtfel, maşina pe care o cumpărase, se potrivea de minune exuberanţei sale.

— Dar pentru ce se ducea în seara aceia, la Varese? Trebue să fi avut un motiv puternic, care l-a determinat să facă drumul, cu viteza ce i-a fost fatală.

— Habar n'am de acest lucru. Interveni însă Cestaro care, fost coleg de echipă cu Morsini, avea mai multe cunoştinţe:

— Când a plecat cu maşina, deşi nu mi-a spus nimic, aş fi putut jura că se duce să întâlnească o femee...

— Zău — făcu Ziori interesat — şi de ce?

— Pentrucă ceeace l-a făcut să iasă, să se ducă la garaj şi să scoată maşina, a fost un telefon din partea unei femei. Cel puţin eu, am auzit chelnerul cum l-a invitat: o doamnă doreşte pe d. Morsini la telefon.

Am înţeles perfect, pentrucă şedeau amândoi pe aceeaşi canapea.

— Dar când i s'a întâmplat nenorocirea, observă Vetraini, era singur.

— Ce-are face? Rămânând la cele relatate de ziare, ora accidentului a fost destul de târzie. Putea foarte bine să o fi lăsat acasă şi, în acel moment, se întorcea singur.

— Şi dv. — întrebă comisarul, şiret — nu ştiţi cine ar putea fi această femee?

— Nu. La Roma, cunosc prietenele lui şi aş fi putut, prin eliminare, să precizez acest detaliu, dar la Milano nu. Poate era vorba de o aventură ocazională!

— A, apropo — interveni Vetraini — îţi aduci aminte că, în ziua antrenamentului, englezul a venit să ne ţină un mic discurs? După aceea, Zahrio Morsini s'a prezentat domnişoarei Quartara, aceia cu milioanele, ca sigur viitor soţ al ei, şi a invitat-o la o plimbare cu automobilul.

—Ah, domnişoara Quartara! — au exclamat în acelaş timp Ziori şi Morelli.

— Da, e adevărat. Acum îmi aduc şi eu aminte — confirmă Cestaro. Dar l-am auzit poftind şi pe nevasta lui Cherasco. Dealtfel, asta nu prezintă prea mare însemnătate: că eşise pentru ea sau pentru alta, era numai el în automobil când s'a produs accidentul şi cu atât mai bine pentru nenorocita aceea care a rif putut să-i fie alături.

Morelli crezu oportun să readucă discuţia pe tărâm sportiv:

— Revenind la chestiunea noastră — spuse el — cine e acela care îl va înlocui pe Morsini? A hotărît ceva comandorul Amodei?

— Da! Va juca Viviani, un debutant, napoletanul acela care aparţine „Lombardiei".

— E ceva de el?

— De, cine ştie. Ceva calităţi are, dar ca să joace tocmai în campionatul lumii!...

Ziori şi Morelli, deplin satisfăcuţi, mulţumiră celor doi jucători şi îşi luară rămas bun. Dar ajunşi la eşire, înaintea biuroului directorului, Ziori se opri brusc:

— Aşteaptă-mă afară, vreau să verific un fapt.

Ziaristul se supuse.

După o aşteptare de zece minute în colţul străzii, poliţistul apăru:

— Am fost să găsesc chenerul care primise telefonul pentru Morsini. Mi-a spus că a auzit o voce de femee, care i-a spus: „domnul Morsini imediat".

Şi a adăogat următorul amănunt, extrem de important: pronunţarea celor trei cuvinte i s'a părut închisă, ciudată, ca şi cum persoana care vorbea şi-ar fi prefăcut vocea.

Aţi înţeles?

Uimirea de pe faţa lui Morelli, arăta cât de mult preţuia importanţa acestei ştiri:

— Asasină, fără îndoială. Luase deja hotărîrea şi îşi stabilise planul, deaceea şi-a prefăcut vocea pentru a nu fi, eventual, descoperită.

— Vă cam grăbiţi, surâse Ziori.

— Dar mi se pare că şi dv. — complectă glumeţ Morelli, care abia se ţinea după Ziori. Unde mergem acum?

— Mai e o jumătate de oră până la prânz şi cred că ar fi bine să vizităm atât pe Craig, cât şi pe Ada Quartara — frumoasa moştenitoare.

Hotelul „Imperio", nu era departe, aşa că cei doi detectivi ajunseră imediat.

Cei pentru cari făcuseră deplasarea, erau în salonaş. Cu ei, mai era şi domnişoara Coretti, devenită acum confidenta Adei.

Văzând-o atât de gingaşe, drăgălaşă şi cu un aer de masculinitate, Morelli simţi un junghi în inimă, iar o flacără de sânge îi împurpură obrajii.

— Cunoaşteţi engleza Morelli, întrebă Ziori uşor.

— Da. Binişor.

— Şi eu. E bine, deoarece se pare că numai secretara bâlbâeşte puţin italiana, în timp ce d-şoara Quartara, din contra, nu cunoaşte nici un cuvânt din limba tutorilor ei provizorii.

Ei se recomandară tot ziarişti şi după o serie de întrebări nehotărîte, lăsară să alunece conversaţia, asupra morţii lui Zahio Morsini.

Dar englezii nu aveau nici o părere proprie ci se mulţumeau cu versiunea oficială, publicată în ziare.

— Era proclamat deja, drept viitor bărbat al domnişoarei Ada — observă răutăcios Ziori — văd însă că nenorocirea nu a îndurerat-o de loc.

— Oh! ea din contra, e mulţumită, interveni zâmbind domnişoara Coretti.

— Dar, Magda — sări d-ra Quartara.

— Bine dragă, mulţumită nu eşti pentru că ai o inimă bună, deşi ai putea foarte bine să fii, de vreme ce Guido al tău a intrat cu această ocazie în echipa naţională.

Comisarul o încurajă în aceste declaraţii, cu cel mai fermecător surâs:

— Oh, Oh! Aţi putea să ne spuneţi şi nouă domnişoară Coretti, cine este acest Guido?

— Desigur. Noul centru înaintaş al naţionalei, Guido Viviani.

(Continuare în numărul de mâine)

După prima etapă a cupei „Ion Beju"

Găsim necesar să revenim astăzi, asupra partidelor de acum două zile, pentru a face unele observaţiuni, în ceeace priveşte, comportarea echipelor.

Vom începe prin a sublinia, încă odată că, eliminatoriile cupei Ion Beju, s'au soldat u un binemeritat succes.

Viforul Dacia, îşi datorează victoria repurtată în dauna echipei T. C. R.-ului, unui singur factor, elanul.

Dealtfel, trebue să menţionăm că aceasta a fost întotdeauna nota caracteristică a echipei lui Covaci.

In afară de aceasta, mai adăugăm că „galbenii", sunt foarte conştiincioşi în pregătirea echipei şi acest fapt a fost determinant în obţinerea victoriei asupra T. C. R.-ului.

O VICTORIE MUNCITA

Dintre echipele care au participat la eliminatoriile cupei „Ion Beju", Stadiul Român, s'a detaşat prin desfăşurarea unui joc clar, dar uneori, exasperant de ineficace.

Ar fi ceva copilăresc, să judecăm, cele 3 puncte înscrise în prima repriză de Marinescu dela R. C. 13, ca fiind o dovadă de inferioritate a învingătorilor.

La rugby, technica cea mai avansată poate fi surclasată de elan.

Nu-i însă mai puţin adevărat, faptul, că roş albaştrii nu au arătat Duminică întreaga gamă a posibilităţilor, şi aceasta datorită faptului că stadiştii, nu sunt la punct cu antrenamentul!

Credem însă că, inimosul căpitan al echipei a observat această lacună şi-l va remedia pentru semifinala de Joi.

Despre R. C. 13, nu putem spune decât, că a jucat cu multă inimă şi comportarea echipei se datoreşte în bună parte, celor câţiva jucători străini, ce au întărit echipa.

SPORTUL STUDENŢESC A JUCAT FRUMOS

Echipa lui Mărăşescu, s'a prezentat într'o bună condiţie fizică.

Şi de această dată, am putut remarca câtă sârguinţă, dar mai ales, câtă pricepere depune d. George Nicola, la alcătuirea şi pregătirea unei formaţii.

Alb-negrii au jucat cu avânt, şi s'au impus prin practicarea unui joc tactic, foarte eficace.

Compartimentul de bază al studenţilor continuă să rămână tot linia de treisferturi.

Găsim necesar, să subliniem, forma impecabilă a lui Grigorescu, care Duminică, a făcut o partidă magistrală.

E un lucru ce ne face să credem că în semifinalele cupei, care se vor disputa Joi 8 Sept., Sportul Studenţesc va face o partidă cu mult superioară celei de acum două zile.

R. C. B., UN INVINS GLORIOS!

Depre gruparea R. C. B., am avut ocazia să ne ocupăm în repetate rânduri şi mărturisim şi astăzi, ca şi în trecut, că posedă o bogată pepinieră de jucători.

Duminică, contra Sportului Studenţesc, tinerii R. C. B.-işti au muncit cu mult suflet dovedind reale aptitudini pentru acest exigent domeniu sportiv.

Şi suntem convinşi că prin antrenamente raţionale, R. C.B. ar putea deveni în curând, o grupare periculoasă pentru oricare din echipele noastre.

FRUMOASA COMPORTARE A C. F. R.-ului

O surpriză agreabilă a fost prilejuită de participarea echipei C. F. R., la cupa Ion Beju.

Feroviarii, au aliniat o formaţie tânără şi inteligent condusă de Gogu Sfetescu.

Victoria, care a făcut o partidă curagioasă, să nu se uite, face parte din categoria grupărilor tinere, în plină evoluţie, şi înfrângerea suferită din partea C. F. R.-ului nu trebue să constitue un motiv de aprecieri injuste.

I. Ionescu

Programul semifinalelor cupei „Ion Beju"

JOI, 8 SEPTEMBRIE

Sportul Studenţesc — C.F.R. teren Velodrom, ora 16, arb. d. Duduş Ghimpeţeanu.

JOI, 8 SEPTEMBRIE

Stadiul Român—Viforul Dacia, teren Velodrom, ora 17, arb. d. Gogu Sfetescu.

SPECTACOLE

SCALA: „Alarmă în India", cu Sabu-Raymond Massey, jurnal Paramount.
ARO: „Mi-am regăsit iubirea", cu Henry Fonda, Joan Bennette şi matchul de box Louis—Schmeling pentru campionatul mondial.
CARLTON: Fete de măritat şi jurnal.
CAPITOL: Fraţii Fritz şomeuri.
REGAL: „Primejdia" cu John Bardymore, Louise Campmell, jurnal Paramount.
ELYSE (Plafonul deschis): Reluare
ROXY: Arsene Lupin.
TRIANON: Eva şi jurnal Paramont.
FEMINA (plafonul descoperit): Veninul şi completare.
PALAS BULEVARD: Misterul unei crime, jurnal şi complectare.
CINEMA NISSA (fost „Lido"): Departe de Ţară; Stan şi Bran la Hollywood.
CORSO: Tigrul din Arizona, jurnal şi complectare.
SAVOY: Prima iubire şi Floare de ghiaţă.
SELECT: Declasaţii şi jurnal Fox.
CITY: Departe de ţară şi Scandal în lumea bună.
FRANKLIN (Ateneul Român): Contesa Walewska şi Fraţii Marx la curse.
FORUM: Căpitanii curagioşi şi Ultimul sărut al d-nei Cheynei.
OMNIA: Cuceritorul şi Ochii cari ucid.
VOLTA BUZEŞTI: Pentru viaţa
MARCONI: Congresul regilor şi O aventură în Manhattan.
MARNA (Griviţei 80): Inchisoarea fără gratii cu Anie Dueaux şi Un vis de Iubire cu Charlotte Lusa
MODEL: Tarantela şi Frontul invizibil.
LIA: Prinţesa Tarakanova şi Fanny Elssler.
TRIUMF: Căpitan Benoit şi Primejdie de moarte.
DIANA: Teroare şi Doamna dela et. II.
AIDA: Pentru dvs. doamnă şi Pat şi Patachon în Paradis.
PARIS: O tragedie în zăpadă şi Eroul din Arizona.
RAHOVA: Arsene Lupin şi Alteţa sa danseză.
ODEON: Pensionul Ţarinei şi O crimă pasională.
ILEANA: Aventură în Paris şi Misterul camerei obscure
TOMIS: 3 la 1 în dragoste şi Două inimi şi un sărut.
VENUS: Vagabondul nemuritor, Panterele roşii şi comedie.
VOLGA-DOROBANŢI: Prinţesa Tarakanova şi Spectrul scaunului electric.
REX: Sally, Irene, Mary şi Sub roba roşie.
DACIA: Paramata şi Aventuriera din Triest cu Joan Gramford.
SPLENDID: Copii părăsiţi şi Incurcă lume.
FILANTROPIA (Kisseleff): Oameni noui şi Ultimul păgân.
AMERICAN: Băeţi în uniformă şi Aventurile lui Arsene Lupin.
NERO: Abuz de încredere şi Un cântec pentru tine.
BARCELONA: Doctor Socrate, Borneo şi Tom şi Buster la cabaret.
FLORIDA: Tainele căsătoriei şi Jurnalul une fete de pension.
CARMEN: Nu vă încredeţi în bărbaţi, Păianjenul negru şi 260 medii cu Nicky-Maus.
EDISON: Panică prin văzduh, Tainele căsătoriei şi artişti.
LILLY: Banda celor şeapte, Patima şi artişti.
CINEMA PACHE (str. Mătăsari 31): Orizontul pierdut cu Ronald Colman şi Omul cu două vieţi
ASTRA: Contesa Alexandra, 2 complectări, jurnal şi artişti.
ATENEUL TEI: Veninul şi Hotelul nebunilor.

FOOT-BALL

După matchul România B – Jugoslavia B

de Petre Steinbach

Inainte de toate trebue să fie remarcat că victoria obținută de secunda reprezentativă a României este meritată.

Și toți cei, cari iubesc footballul românesc sunt fericiți că prima încercare — în această direcție — s'a terminat cu o victorie într'adevăr splendidă.

Entuziasmul cu care a fost primită victoria de Duminică a fost cea mai frumoasă răsplată a luptei care s;a dus ca echipa secundă să devină o realitate.

Nu trebue însă să supraestimăm această victorie.

Firește, fericirea noastră e mare, dar ea nu trebue să ne mențină la o temperatură prea înaltă, la care să nu reziste obiectivitatea.

Pentrucă trebue să fim obiectivi în toate situațiile: dacă învingem și dacă pierdem.

Și așa cum am remarcat inițial că, rezultatul matchului este perfect real, tot atât de net trebue să spunem că chiar dacă în jocul de Duminică nu terminam învingători nu era un motiv de doliu.

Cu atât mai mult dacă adversarii noștri jucau mai bine decât noi.

Imperioasa necesitate a echipei naționale secunde nu era în funcție d- rezultatul jocului de eri.

Deocamdată însă noi am jucat mai bine și am câștigat iar până la întâlnirea viitoare mai este.

MAI PUȚINE CONSIDERAȚII TECHNICE

Considerațiile technice asupra matchului de la Giulești au fost făcute în cronica întâlnirii.

In această revenire ne interesează mai mult considerațiile de ordin moral, pe care le permite matchul de Duminică și mai ales comportarea celor cari au fost aleși să fie nădejdile footballului românesc.

MORAL EXCELENT ȘI OMOGENITATE SUFLETEASCA

Moralul tinerilor jucători a fost extrem de ridicat și se poate spune, fără exagerare, că legătura sufletească dintre echipierii României B a fost mai puternică decât aceea existentă într'o grupare de club

Legătura aceasta sufletească se datorează, în toată întinderea ei, faptului că toți jucătorii au fost însuflețiți de același gând curat al unei afirmări românești. care era și a lor.

De obiceiu, în echipa națională se păstrează acea rivalitate dintre jucători, creată de adversitatea generală de campionatul național.

In echipa secundă această rivalitate a cedat locul unei perfecte omogenități sufletesti, care este, în mare măsură, cheia victoriei de Duminică.

„INIMA" ȘI CONDIȚIA FIZICA

In ultima vreme s'a vorbit enorm despre condiția fizică.

Nu vrem să micșorăm importanța pe care o are acest factor în jocul de football dar voim să-i fixăm influența în matchul acesta.

Nu arare ori, o echipă cu desăvârșită condiție fizică joacă așa încât lasă impresia că nu are această condiție.

Cauza este lipsa de „inimă" cu care joacă.

In matchul acesta, echipa românească a avut mai multă inimă decât condiție.

Au fost momente, mai ales la începutul reprizei secunde, când jucătorii noștri au putut rezista numai datorită voinței de luptă decât forțelor lor irosite.

ACEȘTI COPII NU SUNT INCA BLAZAȚI

Toate aceste fericite urmări sufletești sunt datorate faptului că în echipă nu a figurat niciun internațional de „număr".

Absența internaționalilor selecționați cu zecile de ori în echipa națională, cari n'au febră dacă sunt sau nu selecționați odată în plus a făcut ca echipa să nu fie blazată ci din contră să freamăte de entusiasm

„Copiii" n'au putut fi blazați și dorința formidabilă de a se consacra în mod definitiv s'a văzut în jocul lor.

Tricoul național e încă pentru ei un ideal.

Iată marea fericire a echipei secunde.

DISCIPLINA

Iată un capitol, despre care scriu cu deosebită plăcere.

Aș fi scris, desigur, și dacă lucrurile nu s'ar fi întâmplat așa cum s'au întâmplat.

Cele patru zile petrecute cu echipa națională secundă mi-au produs cea mai mare satisfacție.

Atât la antrenamente cât și la matchuri, selecționații s'au comportat admirabil.

Au dat dovadă de o disciplină strictă și mai ales, voluntară.

Sper că această notă de disciplină nu se datorează faptului că au intrat pentru prima oară în echipa națională.

Disciplina jucătorilor secundei echipe naționale a fost convingere nu timiditate.

Ea este o caracteristică fericită a unei noi generații de sportivi, crescută într'un spirit nou și sănătos.

TACTICA GREȘITA

Iată și cele foarte puține considerații de ordin technic ale revenirilor de față.

S'a spus într'o parte din presă că halfii noștri trebuiau să joace înainte pentru că în modul acesta România ar fi câștigat la un scor mai ridicat.

Mai întâi de toate mijlocașii, într'o echipă de football, nu trebue să joace înainte sau înapoi ci și înainte și înapoi. Orice abatere e condamnabilă.

In al doilea rând, într'un match contează numai victoria nu scorul. la care a fost obținută.

Să nu uităm că numai datorită acestui sistem de apărare ermetică înaintașii sârbi n'au avut loc să tragă la poartă.

Și la urma urmei e mai frumoasă o victorie la zero.

ATACUL LA OM

Iată un lucru care nu a fost remarcat deloc.

N'a vorbit nimeni de atacul la om al apărării românești.

Pentru prima dată, la noi, echipe secundă a arătat un joc perfect în această privință.

Ochii la mingie nu la corpul adversarului.

E marele precept, pe care l-au arătat jucătorii secunzi celor, cari au văzut matchul.

Și datorită lui, apărătorii noștri n'au fost păcăliți niciodată.

CADRE NOUI

Mă feresc să fac o critică individuală a celor cari au apărat culorile românești, pentrucă am avut în acest match o funcțiune oarecum oficială.

O voi face însă în cursul revenirilor referitoare la matchurile de campionat

Trebue să remarc un lucru. Ideea a pornit pe drumul cel bun dar avem datoria să muncim enorm în acest domeniu.

Dar mai ales să dăm și altor elemente tinere posibilitatea de a se afirma.

Sunt în vederea oficialității și alți jucători: Pop Vasile, Petrescu (Unirea - Tricolor), Cociuban II, Gall, Slivaț (A. M. E. F. A.), Gică Popescu, etc. și chiar jucători din divizia națională secundă.

IN SFARȘIT...

In sfârșit ceva despre anumite pretenții ale publicului nostru.

S'au auzit în timpul matchului voci, cari reclamau schimbarea unor jucători din echipă.

E o mare greșală.

Publicul pretinde ca toți 11 jucători să joace la fel de bine pentrucă sunt cei mai buni în posturile lor.

Ori, asta nu se poate.

Sunt fluctuații de formă, atât de puternice și neașteptate !

Comportarea jucătorilor depinde de atâția factori, unii din ei imponderabili.

Forma adversarului direct, faptul că se poate întâmpla ca atunci când vrei să joci mai bine atunci joci mai prost, iată numai două din aceste mari cauze.

Ele sunt foarte extrem de importante.

Și numai cei cari au jucat pot să le înțeleagă.

Befa a fost operat

In urma efortului depus la matchul Venus-Ripensia, Befa s'a simțit rău toată săptămâna trecută.

Durerile s'au accentuat din zi în zi, până ce Duminica trecută, tocmai când Befa s'ar fi dorit la Giulești, la matchul România B—Jugoslavia B, medicii au hotărît că trebue să intervină cu bisturiul.

D. dr. Petrică Georgescu i-a făcut o reușită operație de apendicită la sanatoriul Saint Vincent de Paul.

In prezent, Befa se simte bine și speră ca peste două săptămâni să reia antrenamentul.

De aceeași părere sunt și medicii cari au rămas uimiți de rezistența uriașă (cum ar spune un simpatic coleg) a lui Befa și de lungimea apendicelui lui: 17 cm.

Noi îi dorim vindecare ușoară și rezistență la regimul gastronomic aproape vegetarian la care este supus.

Au fost desemnați arbitrii primei etape a Cupei României

care se desfășoară Duminică

Cetatea Albă: Tyras-Luceafărul, arb. Arghenie.

Fălticeni: Șoimii-Venus, arb. Lt. Purcărete.

Botoșani: Unirea Tr.-A. S. Ripiceni, arb. Frank.

Cernăuți: Muncitorul- Borochov, arb. Szerey.

Suceava: Cetatea Suceviі-Macaby, arb. Fianu.

Buzău: Avântul - Gloria, arb. Ștefănescu Gh.

Focșani: Vrancea-Distribuția, arb. Paraschivescu.

Bazargic: Avântul-Gloria Venera, arb. Jack Iacob.

Brăila: V.T.M.-Nedelcu Chercea, arb. Cuciaș.

Galați: Doc-Ermis, arb. lt. Țapu.

T.-Măgurele: Oltul-Adesgo, arb. Papaiani.

Câmpina: Steaua Română-Victoria, arb. Ionescu Șt.

Poiana Câmpina: Astra Română-Venus, arb. P. Popescu.

Gura Ocniței: Concordia-Sp. Muncitoresc, arb. ing. Șerbănescu (Ploești).

Ochiuri: Astra Română-Pr. Ileana, arb. Niculescu E.

Pucioasa: A. S. Pucioasa-Astra Română, arb. Luca Carmin.

București: Metaloglobus-A.G.E.R., arb. V. Georgescu.

București: Suter-Vergu, arb. Drăgan Emil.

București: A.S.C.A.M.-Metalosport, arb. Bică Iliescu.

București: C.F.R.B.T.-Pebe, arb. Cristea Marin.

București: Arsenal-Biruința, arb. G. Duțescu.

București: Colentina-Ciclop, arb. dr. Horenștein.

București: Gloria-Șoimii arb. Mihu Augustin.

București: Leonida-Militari, arb. Bădescu.

București: Metropola - Olympia, arb. Stănescu.

București: S.E.T.-Monitorul Oficial, arb. Pencovici.

București: S.T.B.-Socec Lafayete, arb. Zaharegian.

București: Vulturii Carpaților-Zburătorii, arb. Manișoreanu.

Caracal: Răsăritul-Sportul, arb. Șandru C.

T. Severin: C.F.R.-Voința, arb. Chești.

Timișoara: Electrica - Olympia P.T.T., arb. Țunea Dr.

Hunedoara: Iancu Corvin-Metalosport, arb. Cosma.

Lonea: C. S. Lonea-Metalosport, arb. Petric.

Turda: Uranus-U.A.M., arb. Bratinca.

Oradea: Ferar - Napoca, arb. sublt. Damian Dragoș.

Diciosânmartin: Patria - Sparta, arb. Spornic.

Mediaș: Vitrometan-Acvila C.F.R., arb. Barbu Ionel.

Făgăraș: Explosiv-Elastic, arb. Traian Lungu.

Sf. Gheorghe: C. Sp. Muncitoresc-Klingher, arb. Ionescu Gh.

Uioara: A. S. Salinele-Cimentul, arb. Pop Septimius.

Toate matchurile vor începe la ora 16.

Sucitulescu va achita datoriile Unirii Tricolor la districtul București

Sesizându-se de declarațiile președintelui Unirii Tricolor, referitoare la transferarea lui Sucitulescu, districtul de football intenționează să oprească din suma obținută pentru deslegare de gruparea oboreană, întreaga datorie ce aceasta o are la forul districtual.

Districtul nu va elibera certificatul model C până când oborenii nu vor achita suma de 17.000 lei, cât se cifrează taxele federale restante.

Tariful de publicitate al ziarului UNIVERSUL SPORT

(CATEGORIA IV)

LINIA CORP		5
Dela 10-1000 linii	Lei	9
Dela 1000 linii în sus	„	7,50
Anunțurile colectorilor de loterii	„	10
Bilanțuri, convocări, notificări etc.	„	30
Știri artistice, judiciare, școlare	„	15
Informațiuni comerciale minimum 5 linii	„	17,50
Informațiuni financiare minimum 5 linii	„	17,50
Informațiuni colectori de loterii	„	20

Football

● Duminică s'a întâmplat un eveniment fericit pentru internaționalul Baratky: are o fetiță.

● *Universitatea din Cluj a oferit Rapidului pe jucătorul Bențea. Insă, feroviarii au declinat oferta.*

● *CAMT are patru jucători răniți: Reuter, Farago, Cohn și Persam.*

● *Astăzi după amiază, Juventus se antrenează pe stadionul ANEF.*

● *De comun acord, Rapid și Chinezul au cerut C. C. A.-ului pentru jocul de Duminică pe unul din arbitrii următori: Tică Iliescu, Jean Petrescu și Ionescu-Țope.*

● Un delegat al Universității a plecat la Timișoara pentru a trata cu Ripensia pentru transferarea lui Sepi II. Clujenii se pregătesc pentru debutul în Divizia B.

● Rapid se antrenează azi la orele 16 în Giulești.

● *Tratativele dintre Tricolor C.T.P.V. și C.A.O. pentru jucătorii Covaci, Spielmann și Sarkadi sunt destul de avansate.*

● *Joi după amiază se dispută pe arena „Ciocanul" matchul de antrenament dintre Juventus și Macaby.*

● *„Soimii" convoacă pentru Miercuri 7 Septembrie a. c., orele 4 p.m. la antrenament general, pentru formarea echipei ce va juca în „Cupa României", următorii jucători: Chepeț, Coltor, Romilă, Cionoiu, Oproiu, Dudă, Lică, Dragomirescu, Bela, Cameniță, Dinescu, Popescu, Drăgănescu, Neghină, Lupu și toți ceilalți jucători ai săi.*

Orice lipsă se va sancționa cu suspendarea.

● *Clubul sportiv Militari convoacă pentru astăzi, Marți 6 Septembrie, orele 16.30, pe arena din comună, jucătorii primei echipe, juniori și rezerve.*

● *Stadiul Român (natație) convoacă următorii membri din comitet, Joi seara la orele 8½, în str. 11 Februarie nr. 4, et. VI:*

Arh. Eugen Popescu, președinte; Haralamb Ionescu, ing. Zink, Theodor Craja, arh. T. Kenasky, arh. Gh. Bedras și instructorul de înot Brătan Florea.

Prezența este obligatorie.

● *Clubul polisportiv „Mociornița-Colțea" convoacă pentru Miercuri 7 Septembrie a.c. orele 16, pe terenul Unirea-Tricolor, la antrenament. toți jucătorii săi.*

Campionatul în Anglia

Londra, 5. — In cadrul campionatului de foot-ball s'au înregistrat azi următoarele rezultate:

Liga I

Everton-Aston Villa 3:0.

Chelsea-Bolton Wanderers 2:0.

Preston-Charlton Athletic 2:0.

Stoke City-Leeds United 1:1.

Liga II

Burnley-Fulham 2:0.

Coventry City-Luton Town 1:0.

Millwall-Bury 0:0.

Swansea Town-Chesterfield 1:1.

Cazul jucătorului Mihăilescu sub adevăratul lui aspect

Tricolor-Venus n'a primit costul deslegării, pentrucă doi membri ai săi au ridicat suma însușindu-și-o Călărășenii se vor adresa justiției

Intr'unul din numerile trecute, am publicat o telegramă a clubului Tricolor-Venusu din Călărași, prin care acesta contestă și cere anularea legitimării jucătorului său pentru Sp. Studențesc.

Alte amănunte lipsesc, însă interesându-se la comisia de transferări am aflat că Mihăilescu a fost legitimat corect, conform regulamentelor în vigoare.

O CORESPONDENȚA CARE EXPLICA TOTUL

Eri însă, am primit o scrisoare din partea corespondentului nostru din Călărași, care ne explică adevăratul „caz Mihăilescu", și ce substrat are

Iată:

DEPRIMARE LA CALARAȘI

Gruparea Tricolor-Venus, văzând că — datorită diverselor manevre — nu poate juca în divizia națională B, s'a decis să dea deslegare tuturor jucătorilor. Și primul care a plecat, a fost cel mai talentat, Mihăilescu, care a optat pentru Sp. Studențesc. Călărășenii urmau ca să primească 40.000 lei plătiți în două rate: 30.000 lei în momentul când va acorda deslegarea și 10.000 la 1 Octombrie. In plus, Sp. Studnețesc s'a obligat să joace în contul deslegării și un match la Călărași.

UN „MĂR AL DISCORDIEI"

Plecarea lui Mihăilescu a produs senzație în cercurile sportive din Călărași, iar comportarea lui în matchul Sp. Studențesc—AMEFA a entuziasmat.

Insă, prețul transferării a constituit curând un măr al discordiei ,prilej de scandal public.

Anume, s'au găsit câteva persoane care au reclamat restituirea din cei 40.000 lei a sumelor cheltuite „odată" pentru grupare.

...ȘI DOI RECLAMANȚI

Astfel, doi din acești „reclamanți", foști oficiali, și anume: d. Ioan Petrescu, — șeful depozitului C.A.M. — Chișinău și fost vice președinte al grupării Tricolor-Venus — și d. Nicolae Tănase, membru în comitet, s'au prezentat în ziua matchului Sportul Studențesc-AMEFA, conducătorilor universitarilor, și în schimbul unei chitanțe neoficiale, semnată de ei, au ridicat suma de lei 30.000, însușind-o pentru motivele mai sus arătate.

GREȘEALA SPORTULUI STUDENȚESC?

Călărășenii susțin că Sp. Studențesc a făcut o greșeală dând banii unor persoane cărora nu le-a cerut să dovedească calitatea oficială de a primi acești bani. Mai ales că bucureștenii au fost avertizați de d. T. Pascu, vice-președintele clubului Tricolor-Venusu, să nu plătească decât celui sau celor care vor prezenta o delegație oficială din partea clubului.

O ȘEDINȚA SPECIALA

Deocamdată Tricolor Venus n'a luat nici o măsură, ci a convocat comitetul de conducere pentru a discuta „faptul" sub toate aspectele lui.

In orice caz, Tricolor-Venus nu v'a recunoaște deslegarea jucătorului Mihăilescu decât după ce Sportul Studențesc va face dovada că banii dați în contul deslegării au fost înmânați celor doi prezentatori ca delegați oficiali.

Și după ce se vor stabili faptele punct cu punct, călărășenii vor vedea dacă e cazul să recurgă sau nu la justiție.

Căci aceasta este intenția conducerii: Să deschidă acțiune publică în contra vinovaților.

❖

Am redat întocmai faptele așa cum ne-au comunicat de corespondentul nostru.

Vom face însă o remarcă: legitimarea nu poate fi anulată, neavând nici un viciu.

Insă, se poate facealtceva: Tricolor-Venus, cu concursul Sportului Studențesc să reclame justiției — dacă va fi cazul — pe dd. Ioan Petrescu și N. Tănase, care au primit suma de 30.000 lei.

Căci dacă sunt vinovați, aceștia nu pot fi decât încasatorii de mai sus.

Marți... ...„după"!

Incontestabil, cel mai vorbăreț jugoslav al echipei jugoslave a fost interul stânga Bajevici.

La banchetul dela Lido, care s'a dat în onoarea echipei jugoslave, Bajevici a vorbit atât de mult încât la un moment dat d. Gruin, conducătorul caravanei, i-a spus cu un ton destul de amar:

— „Bajevici, dacă pe teren îți mergeau picioarele și mintea, așa cum îți merge gura, noi eram învingătorii matchului!".

Dar Bajevici n'a tăcut un moment.

❖

Același Bajevici știe și ungurește.

Aproximativ, desigur, dar știe.

Și mai ales vorbește cu plăcere pentru că a învățat ungurește... în Franța.

— „Adevărat, spune el, am învățat ungurește la Marsilia, când am jucat trei-patru luni la Olympique de Marseille.

Cum? Foarte bine! Cel mai bun prieten al meu era Kohut".

❖

Cum l-a păcălit Lovrici pe d. Luchide.

E foarte interesant!

Printre darurile oferite de federația română jucătorilor sârbi, au fost și niște cutii splendide cu tot felul de țigări românești.

Lovrici, tânărul portar, a isbutit să ia nu mai puțin de cinci cutii.

Iată și modul.

Cum voia să dea d. Luchide o cutie vreunui jugoslav mai timid, Lovrici intervenea zâmbind:

— „Asta nu fumează! dați-mi-o mie!

Odată, de două ori, până i-a venit rândul lui Dubaț, care se pare că într'adevăr nu fumează:

— „Nici el nu fumează!".

Dar masivul fundaș s'a uitat la Lovrici atât de frumos în cât „pușiul" a lăsat ochii în jos și a plecat.

❖

Scena se petrece în peluză!

Albl fuge după Moldoveanu și pentrucă nu-l poate întrece îl ține cu mâna.

Domnul Vlcec nu observă, dar observă un cetățean, care nu vrea să țină seamă de faptul că tânărul arbitru ceh este la debutul său internațional.

Și pentru a-i spune ceva în cehă îi strigă cât îl ține gura:

— „Mă sudetule, nu vezi?".

*

Știți că la banchetul de Duminică Marcu s'a „amețit" pentru prima dată în viața lui?

A băut patru pahare de țuică!?!

Debut dublu!

VOLLEY BASKET-BALL

A.S. Constanța a câștigat cupa „Sorin Beiu"

Amănunte complete asupra ultimelor si celor mai disputate partide

Sâmbătă și Duminică s'au consumat pe terenul S. P. M. din Constanța ultimele partide din cadrul cupei donate de președintele ligii „Dobrogea", d. farm, Sorin Beiu.

Cupa a fost câștigată de A. S. Constana, care a dovedit astfel încă odată că este cea mai bună echipă de pe litoral.

FILMUL JOCURILOR

Sâmbătă pe terenul S. P. M., în fața a peste 200 de spectatori, A. S. Constanța a dispus de Val-Vârtej, în partida socotită ca cheia de cucerire a trofeului.

Deși se aștepta la o dispută mult mai aprigă, partida nu a corespuns întocmai, din cauza „tracului" pe care l-au avut jucătorii Val-Vârtejului, contrar „constănțenilor" cari au jucat foarte calm.

Scorul final a fost 15-5; 15-9.

D. Vladimir Berchina a condus excelent următoarele formații:

A. S. CONSTANȚA: D. Belloiu, O. Gadidov, M. Belloiu, G. Vintilă, V. Tibacu, Sp. Manura.

VAL-VÂRTEJ: V. Mavrodin, A. Dima, M. Plomaritis, Gh. Petculescu, B. Ciprut, D. Vâlcu.

S'au remarcat d. Ovidiu Gadidov, Spiridon Manura și Mihail Belloiu dela învingători, iar Petculescu și Mavrodin dela Val-Vârtej.

In match de deschidere echipa secundă a A. S. Constanței a jucat cu C. F. R. pe care l-a învins cu scorul de 15-7; 15-7.

D. Belloiu a arbitrat bine următoarele formaii:

A. S. CONSTANȚA B.: I. Belloiu, I. Marghiol, E. Haralambie, Claudiu Gheorghiu, M. Tomulescu, Ion Băltățeanu.

C. F. R.: Gh. Lungu, Gh. Pavel, I. Solomon. C. Solomon, C. Dumitrescu, I. Spiegler, valorosul jucător al Elpisului, care a semnat zilele acestea pentru A. S. Constanța.

Sau remarcat Ion Belloiu, A. Gheorghiu, M. Tomulescu, Spiegler și Lungu.

DUMINICA

S'au disputat ultimele partide care au fost însă împuținate de neprezentarea C. F. R.-ului, ai cărui jucători au avut un match de football.

Insă cele trei partide au mulțumit deplin pe cei 600 (șase sute) de spectatori cari au fost prezenți.

Iată rezultatele obținute:

A. S. CONSTANȚA-E. F. A.
15-3; 15-3

„Constănțenii" au câștigat net, fără să fie nevoe să se întrebuințeze. D. Sorin Beiu a condus bine următoarele formații:

A. S. CONSTANȚA: V. Tibacu, D .Belloiu, M. Belloiu, O. Gadidov, Sp. Manura, G. Vintilă.

E. F. A.: Diradurian, Seritgian, Damadian, Saraidarian, Sahabian, Aianian, Beyazdjian.

S'au remarcat: Tibacu, Gadidov, D. Belloiu, Diradurian și Damadian.

S. P. M. - E. F. A.

Adoua partidă a zilei a constituit o nouă înfrângere a E. F. A.-ei, de data asta din partea S. P. M.-ului, care a jucat excelent, relevându-se ca una din cele mai bune formații locale.

S. P. M. a prezentat următorul lot de jucători: Berchină, Scopitide, Emanoil, Navon, Drăghescu și Atanasiu.

Sau remarcat: Navon, Drăghescu, Diradurian și Șeritgian.

ULTIMA INTALNIRE..

...a fost cea mai atractivă, deoarece S. P. M. dacă învingea, era la egalitate cu A. S. Constanța, ceeace ar fi determinat un match de baraj pentru indicarea câștigătorului.

Jucătorii Val-Vârtejului au jucat însă magistral, mai ales în primul set, pe care l-au câștigat cu 15-3

Val-Vârtej a jucat în formația obșinuită, adică: Mavrodin, Plomaritis, Dima, Vâlcu, Petculescu și Ciprut

S'au remarcat Petculescu, Vâlcu, Berchian și Atanasiu.

Și cu această partidă, spectacolul s'a terminat în regretul celor 600 de spectatori.

INMANAREA CUPEI

Terminându-se ultima partidă, d. farmacist Sorin Beiu, președintele ligii „Dobrogea" și donatorul cupei a înmânat cupa meritoasei echipe A. S. Constanța, urându-i ca și de aici înainte să meargă numai din succese în cariera sportivă care îi este deschisă.

Din partea echipei a răspuns d. Victor Tibacu, președintele secției de volley și căpitanul echipei A. S. Constanța.

Clubul A. S. Constanța merită cu prisosință acest trofeu, deoarece la începutul activității pe litoral s'a dovedit a fi cea mai bună echipă.

Iată acum clasamentul definitiv al cupei „Farmacist Sorin Beiu":

A. S. Constanța	*6*	*5*	*1*	*0*	*=11*
S. P. M.	*6*	*4*	*1*	*1*	*= 9*
Val-Vârtej	*6*	*3*	*2*	*1*	*= 8*
E. F. A.	*6*	*3*	*1*	*2*	*= 7*
C. F. R.	*6*	*2*	*0*	*4*	*= 4*
Elpis	*6*	*0*	*1*	*5*	*= 1*
Astra Română	*6*	*0*	*0*	*6*	*= 0*

Un clasament care arată perfect clasa echipelor dobrogene.

O singură inversiune. Elpis dacă ar fi continuat să joace, ar fi reușit să se claseze mai onorabil.

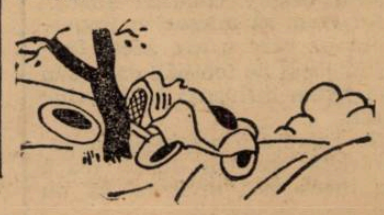

Gruparea F. C. Rapid a fost suspendată

în şedinţa de aseară a Comisiunii districtuale

Comisia distructuală a ţinut aseară şedinţă sub preşedinţia d-lui maior G. Brezeanu.

S'au luat următoarele deciziuni: se amendează cu 1000 lei gruparea Juventus, deoarece a jucat un match amical fără aprobarea districtului.

Se dă aviz favorabil grupării Telefon Club pentru schimbarea numelui în Luceafărul.

Se interzice accesul pe terenul Belvedere d-lui C-tin Manolescu, pe termen de 1 an.

Gruparea A. S. C. A. M. dacă nu va executa decizia, va fi sancţionată cu suspendarea terenului.

Se dă termen grupării Adesgo până la 5 Octombrie, ca să achite sumele ce datorează antrenorului Braun Coloman.

Gruparea C. A. B. se supendă până la clarificarea situaţiei materiale.

Următoarele grupări se suspendă pentru sumele ce datorează faţă de district:

Comro, Izbânda, Grozăveşti, Titanii, şi Venus Oltenita.

Grupării Comro nu i se dă aviz favorabil pentru schimbarea numelui în C. S. A. F. R., până la achitarea sumei ce datorează districtului.

Jucătorul Rădulescu Florian din gruparea Vulturii Carpaţilor se suspendă până la prezentare.

Deasemenea şi jucătorul Ionescu C. (Olympia).

Se suspendă pe timp de 15 zile dela data infracţiunei jucătorul Sarvoş din gruparea L. P. N.

In urma decesului d-lui Mihail Loghin, cenzor supleant al districtului, se va comunica ligii de Sud că locul vacant va fi ocupat de d. Nicole Dima.

Gruparea F. C. Rapid se suspendă până la achitarea sumelor ce datorează faţă de district.

Districtul de football Bucureşti

COMUNICAT

Districtul Bucureşti invită conducătorii grupărilor din cat. II-a să-şi înscrie în campionat, echipele de rezervă şi juniori.

Arbitrii matchurilor de Duminică din divizia naţională B

GRUPA EST

Seria Nord

Chişinău: M. Viteazul—Traian, arb. Ionescu I.

Cernăuţi: Jahn—Victoria, arb. dr. Clipa.

Galaţi: D.V.A.—Sporting, arb. Vasiliu N.

Iaşi: Textila—Gloria C.F.R., arb. căp. Vladovici.

Rădăuţi: H.L.A.—Dragos-Vodă, arb. Iucleş.

Seria Sud

Brăila: Dacia Unirea—Macaby, arb. Stavăr.

Bucureşti: Unirea Tr. — Telefon Club, arb. Paven.

Ploeşti: Prahova—ACFR, arb d. I. Ceaureanu.

Constanţa: A.S. Constanţa—Mociornita, arb. Vlahu.

Bucureşti: Turda—Fr. Română, arb. Omete.

GRUPA NORD

Seria Nord

Tg.-Mureş: Mureşul—Ind. Sârmei, arb. Mureşan.

Oradea: Stăruinţa—Monopol arb. Mesaroşu.

Cluj: „U"—Crişana, arb. Tăutu

Sibiu: S.G.S.—Victoria, arb. Iser.

Baia Mare: Tricolor—Olympia, arb. Chioza.

Seria Sud

Craiova: Craiovan — Unirea M. V., arb. Ţovaru.

Lupeni: Minerul—Rovine Gr., arb. Burdan.

Timişoara: CAMT—Jiul, arb. Hustig.

Lugoj: Vulturii—Şoimii arb Păunescu.

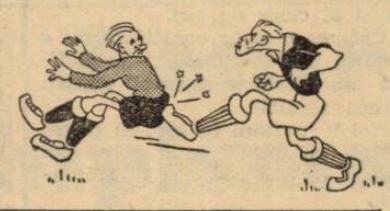

„Iubiţi fraţi, luptaţi cu îndârjire şi veţi câştiga!"

De mult căutam o formulă care să-l caracterizeze pe Sfera, vânjosul fundaş al Venusului şi al echipei naţionale.

Are în el băiatul acesta, ceva care-l deosebeşte de toţi ceilalţi jucători de football pe care i-am cunoscut.

In viaţa lui de toate zilele, Sfera este un domn în toată puterea cuvântului, bine crescut, cult şi, vă rog să nu vă miraţi, blajin până la a se lăsa călcat pe coadă de orice javră care ştie să facă gălăgie.

Pe teren îl ştiţi cu toţii: vijelios, dur, îndârjit, masiv ca un munte, apărător sigur de ultimă instanţă.

Nu sunt puţini aceia cari nu-l pot suferi pe Sfera, fiindcă „e măcelar" ş. a. m. d., fără să ştie însă că „brutalul şi măcelarul" Sfera n'a trimes încă niciun adversar pe brancardă, n'a rupt niciun picior, n'a pus nici o talpă criminală până acum, performanţă de cavalerism cu care nu se pot mândri mulţi jucători cu caricra atât de lungă şi de variată ca a recentului căpitan al naţionalei B.

Indiscutabil. Sfera este cel mai incomod adversar, cel mai „nesuferit" chiar, fiindcă este greu să treci peste el. Şi cum înaintaşul redus la tăcere are coechipieri, echipa suporteri, suporterii gaşcă, iar gaşca face curent de opinie în publicul care nu simpatizează echipa lui Sfera, nu este de mirare că s'a încetăţenit o părere atât de eronată despre fundaşul Venusului, încât cei ce-l cunosc o socotesc şi neserioasă şi de prost gust.

Dar Sfera şi-a dat singur definiţia pentru cei de bună credinţă. (Excludem din această categorie pe neofiţii cari, după ce au văzut 2—3 matchuri de football, se socotesc atotştiutori, în stare să formeze echipe de club, naţionale sau continentale).

Toată căldura lui sufletească isbucneşte în acel „Iubiţi fraţi", din mesajul către băieţii dela Belgrad, cărora le doreşte succesul pe care l-au recoltat la Bucureşti.

Dar imediat răsare luptătorul vânjos, fără frică, fără rezerve: „luptaţi cu îndârjire". Este cel de-al doilea Sfera, cel de pe teren, care nu mai e „măcelar" când îşi risipeşte generos vigoarea pentru echipa naţională.

Am vrea ca toţi jucătorii noştri de football să fie aşa cum e Sfera, dar mai ales cei cari luptă azi la Belgrad.

Am vrea ca aceştia să lupte cu îndârjire, adică românește, şi, dacă pot, să câştige.

Virgil Popescu

Se cuplează matchurile

Sp. Studenţesc-Juventus şi Rapid - Chinezul?

Am scris că în cadrul etapei divizionare A se dispută în Capitală două matchuri şi anume:

Sp. Studenţesc-Juventus şi Rapid-Chinezul.

In cursul zilei de eri, delegatul grupării Rapid a propus cuplarea celor două matchuri într'un program care să aibe loc Duminică în Giuleşti.

Tratativele continuă.

D. Gabriel Russu

va fi arbitru de linie şi la a doua finală Ferencvaros-Slavia

Arbitrii români au făcut o impresie frumoasă în Cupa Europei Centrale şi astfel se explică de ce au căutare.

Intr'adevăr, după ce d. dr. Gabriel Russu a fost delegat la tuşe în prima finală, iată că eri F.R.F.A. a primit o nouă telegramă din partea comitetului Cupei Europei Centrale. Şi de data aceasta este solicitat un arbitru român pentru a doua finală, dela Budapesta: pe d. Moraru sau pe Gabriel Russu.

F.R.F.A. a comunicat că d. Moraru este indisponibil şi că numai d. Gabriel Russu e disponibil.

Venus va susţine numai două jocuri în Turcia

Turneul pe care Venus urmează să-l întreprindă în cursul lunei în Turcia, încă n'a fost definitiv, deoarece negrii trebue să înlăture unele dificultăţi. Astfel, urmează ca F.R.F.A. să aprobe ca matchul Venus—Chinezul să se dispute la 14 în loc de 18 Septembrie. Apoi trebue găsită posibilitatea ca după acest match echipa negrilor să plece imediat spre Istanbul.

Proectul efectuării cu Wagon-lits a fost abandonat din cauza costului: 14.000 lei de persoană.

In fine, întrucât la 23 Septembrie trebue să fie în Capitală, Venus va disputa probabil numai două jocuri şi acestea numai la Istanbul.

Un interesant proect

al comisiei juniorilor în legătură cu „Cupa Unirea"

Comisia juniorilor are un proect foarte interesant, privind problema speranţelor. Anume, pregăteşte o lărgire a „Cupei Unirea" în sensul ca să i se asigure o participare mai numeroasă. Printr'o circulară, vor fi rugate să participe, în special, oraşele: Oradea, Arad, Cluj, Timişoara, Bucureşti, Ploeşti, Braşov şi Constanţa, care au juniori mai buni şi care vor forma turul final al competiţiei.

In cazul când se vor înscrie şi alte oraşe, atunci se va face un tur eliminatoriu.

CITIŢI

Universul Sport

Germania şi-a format echipa

pentru matchurile cu Polonia şi România

Berlin, 5. — *Federaţia germană de football a alcătuit următoarea echipă naţională, în vederea matchurilor pe cari le va susţine cu Polonia şi România.*

Iat-o: Iacob-Janes, *Muenzenberg*-Kupfer, Goldbrunner, Kitzinger-Lehner, *Schoen, Gauchel,* Hahnemann, Pesser.

Primul match internaţional îl va juca, la 18 Septembrie, la Chemnitz, cu Polonia şi va întrebuinţa echipa de mai sus.

Pentru celelalte matchuri, adică cu România la 25 Septembrie la Bucureşti şi cu Bulgaria la 2 Octombrie la Sofia, federaţia germană îşi rezervă dreptul de a face înlocuirile cari s'ar impune de împrejurări.

Matchul dela Sofia va fi susţinut cu ocazia serbărilor naţionale bulgare organizate în onoarea regelui Boris.

Venus se pregăteşte pe trei fronturi pentru matchul cu A.M.E.F.A.

După semiesecul din matchul cu Ripensia, foştii campioni naţionali se pregătesc intens pentru matchul pe care-l vor susţine Duminica viitoare la Arad cu A.M.E.F.A.

Astfel jucătorii cari participă la matchul de astăzi dela Belgrad, adică David, Albu, Demetrovici şi Bodola, vor merge direct la Arad.

Ploeşteanu care termină mâine examenele, se va antrena Miercuri la Cluj, sub conducerea lui Francisc Nyul, antrenorul Victoriei, şi va porni Joi spre Arad.

Vineri, întreaga echipă va face un antrenament de ansamblu la Arad, după care se va odihni până în ziua matchului.

După câte se vede, Venus acordă o mare însemnătate matchului cu Amefa.

Cazacii 1938

Despre o propagandă
şi despre foloasele ei neaşteptate
In legătură cu turneul Cazacilor în România

Veţi concede cu toţii că vremea oavalcadelor în amurg roşietic a trecut. O veţi face ca şi mine cu regret. Deşi poate nici părinţii mei nu se născuseră încă în timpurile fericite când equaţia era în mare cinste.

Totuşi imaginea călăreţilor şi amazoanelor încălecând sprinteni pe cai albi sau negri lucind în soare, s'a popularizat.

Chiar şi moda, ale carei capricii sunt deplin şi usturos (ah! bărbaţii...) recunoscute de toţi şi de toate, s'a inspirat dela costumul de călărie feminin.

Nota aceea de distincţie, de aristocraţie pe care o dădeau pantaloniţi bufanţi, jiletca neagră la un nasture şi melonul care nu întotdeauna reuşea să potolească şuviţele rebele, blonde sau brune, apoi ţinuta mândră impusă aproape de şederea pe şea, stăpânesţe şi azi în unele toalete feminine.

Cele mai frumoase portrete ale reginelor de ieri şi poate şi de azi, sunt acelea în care sunt reprezentate în inimitabila şi regeasca ţinută de călărie.

Amintiţi-vă doar de Marea Regină a noastră, de Maria. Ce altă atitudine a putut-o reda vreodată în adevărata şi înalta Ei Majestate decât aceasta ?

Ei dar toate lucrurile astea care au parfumul fin şi discret al obiectelor păstrate în scrin, au trecut. S'au risipit ca un fum.

Şi cum toate amintirile sunt frumoase, cum patina vremei şterge orice patimă şi sentimentalizează orice fapt, orice obiect, aşa se întâmpla şi cu equaţia.

Oricât de bine ar fi păstrat bunica rochia ei largă şi dantelată, de călărie, martoră mută a idilelor la margine de pădure, ea tot a putrezit. Umbrele de mătăsoelle vin pe furiş să ne ducă departe, în vremea Carrousell-ului, în vremea plimbărilor la Şosea, când caii ritmau liniştea azi pierdută.

„Civilizaţia" cu milioane de admiratori, şi tot atâţia duşmani, a înlocuit, brutal, necuviincios aproape, plăcerile fine ale călăriei sau, pur şi simplu, ale unei plimbări cu trăsura.

Viteza a redus la zero, aproape, valoarea artistică a unui peisagiu. L-a anulat la drept vorbind. Ne place viteza pentrucă ne mânărim cu ea. Pentrucă ne solidarizăm cu generaţiile întregi cari au făurit-o.

Aşa dar totul s'a dus. Pe nesimţite.

Toate gândurile acestea ne-au năvălit în vârful de 14 carate al styloului. S'au îmbulzit ca nişte adevărăţi mici şi negri draci din-tr'o uriaşă şi neverosimilă turbincă a lui Ivan.

Dar în ciuda povestei, dracii au ieşit. I-am aşternut, i-am domesticit şi dvs. aţi citit.

De ce am spus eu toate astea? De ce m'am lăsat furat de o inexplicabilă melancolie, de ce îmi plac lucrurile cu miros puternic de trecut?

*

Cele ce-am scris mai sus nu sunt decât urmarea firească a unui fapt: Turneul Cazacilor.

Câci acest turneu, în toată superba lor modestie constituie, şi o singură vizionare vă este îndeajuns, cea mai puternică pledoarie pentru o artă care nu ştea să moară: equitaţia.

In cele mai multe oraşe ale ţării, în oraşe oropsite de soartă şi de centralismul înfiorător, de până mai ieri, unde uniceul grup de ageri cazaci şi-au instalat tabăra — mică şi săracăcioasă, acolo au lăsat bune şi nesterse impresii.

Ce altă propagandă trebuie făcută ?

Ce alt mijloc mai convingător, în măreaţa lui modestie, era mai eficace ?

Nu ştim altul.

Iată de pildă aici la Bucureşti, în oraşul-metropolă al unei ţări

VIRTUOZITATE CAZACEASCA
O piramidă perfectă în goana cailor

unde calul mai e încă mijlocul de locomoţie a 80% din populaţie.

Aci unde toată lumea, excepţând... excepţiile, e blazată de cei 80 pe oră ai vieţii şi sufocată de atmosfera micului nostru New-York, aci cazacii au început să facă senzaţie.

Au început. Da. Abia acum.

Pentrucă oamenii, buni şi blânzi ca toţi ruşii, nu s'au priceput să-şi facă publicitate, sau aici ţi cam „atingem" pe unii confraţi, n'au avut bani s'o finanţeze.

Ce fac acolo, pe Velodromul Sectorului Galben, în praf, în soare, este o artă veritabilă şi valabilă pentru toţi

Dacă n'aţi văzut, duceţi-vă.

Dacă v'aţi mai dus, suntem siguri, păstraţi încă amintirea — duioasă desigur ca toate amintirile — a unei după-amiezi neaşteptat de plăcută.

E artă şi viaţă. Prima dată afirmaţia noastră părea a fi făcută dintr'un alt imbold decât dorinţa sinceră de a fi folositori.

Acum însă, după o riguroasă confirmare — o satisfacţie în plus — cei cari au fost au văzut că am fost sinceri.

Dar vorbim în titlu de „o propagandă şi despre foloasele ei".

Să ne explicăm. Dacă s'ar aduna într'o statistică toţi spectatorii din vara aceasta a turneului de cazaci s'ar totaliza, credem, un număr impozant.

Dacă din aceştia numai 20% ar fi convinşi de adevăratul sport care e călăria, şi ar fi deajuns.

Deci, un rezultat favorabil pentru noi, pentru spectatori şi pentru sportul în sine.

Dela demonstraţiile lor, bogate în surprize şi încărcate cu emoţii tari sau slabe, după... inima privitorului, toată lumea pleacă încântată. Şi din ei unii definitiv câştigaţi pentru călărie, sport atât de scump nouă, celor de azi, ca şi al celor de ieri.

Câtiva, a căror conştiinţă nu e tocmai basma-curată, i-au definit „un spectacol agreabil pentru lumea simplă".

Noi îi invităm pe toţi. Şi pe cei simpli cu inimă bună şi pe cei bogaţi cu complicaţii sentimentale.

♦

Se spune că în moda toamnei şi iernei care amândouă bat la uşe va predomina coafura şi toaleta lui „1900", anul în care Viena, cu Schönbrunn-ul clocotind, fimens crater al unei lumi în declin, de veselie, domnea.

Oare „moda lui 1900" va aduce cu ea şi imaginea amazoanelor cu fustă dantelată şi cu pălărie mare?

EUGEN VERZEA

Floreasca
Inscrieri la garduri
— Sâmbătă 10 Septembrie 1938 —

PR. MAIOR BOTEZ DICULESCU. ALERGARE MILITARA SERIA II-a (GARDURI

Vulpoi	74	Lt. Alexie Virgil
Fa	75½	Lt. Col. Berlescu
Dumbrăveni	74	Col. Adrian Dumitriu.
Homer	74	Lt. C. Dabija
Lăcrămioara	72½	Idem
Mertic	74	Lt. L. Dumitriu
Menelik	86	Cpt. Maxim
Jane	72½	Cpt. Nitescu
Miss Budlea	72½	Lt. I. Vasilescu
N.		Slt. Căpitănescu
N.		Lt. Miclescu.

Greutăţile nu sunt definitive.

Hipism
Dela start la potou...

● AMARANTHE aşa după cum lăsa să se întrevadă în anterioarele ei curse şi-a regăsit plenitudinea mijloacelor. Totuşi, desfăşurarea alergării ne-a părut oarecum bizară. Avem impresia că nu numai o simplă greşală a fost aceia a adversarilor ei de a o lăsa să se ducă nesupărată cu un vantaj de peste 5 lungimi.

● DON BASIL a confirmat marele progres în care se află. Totuşi, locul ocupat la sosire s'ar putea datora şi desinteresului arătat de alţii.

● MARIUS, deşi apărea barat de puţin de către câştigătoare, totuşi prin modul în care s'a comportat în alergare dă de băniuit ceva nu tocmai corect. Anumite versiuni cari au circulat pe hipodrom atât înainte de cursă cât şi după, trebuiau credem să fi constituit obiectul unei severe anchete. Chiar dacă am fi fost desminţiţi în credinţele noastre, am fi fost totuşi bucuroşi să fim încredinţaţi că tânărul de talent care este Huţuleac nu se pretează la malversaţii.

● MARCELLA reapărea după o îndelungată absenţă. In acest mod performanţa ei nu apare tocmai proastă. O recomandăm într'un proxim handicap dela Băneasa.

● STEFANIA după o lungă campanie onorabilă dar puţin fructuoasă a reuşit să-şi găsească, insfârşit, o alergare. Desigur că cei 1800 lei cu care a răsplătit-o victoria de Duminică sunt departe de a compensa eforturile făcute. Ar mai fi de adăogat că fiica lui Santor C face excelente alergări atunci când este încălecată de A. Cucu.

● SILVER PRINŢ a marcat un frumos salt de valoare faţă de precedentele lui performanţe, dar totuşi mult prea mic pentru cele ce ar trebui să le arate după origina lui. Oricum, un fapt este îmbucurător : a început să meargă.

● ELVIRA nu mai deţine minunata formă de acum două-trei săptămâni. Sub cele 58 kg. purtate, performanţa ei apare totuşi superbă de bună.

● TITIREZ şi Tarzan! Iată doui fraţi cari vin să demonstreze până la evidenţă bizarreria legilor hereditătei. Din aceiaşi părinţi şi la interval de numai 2 ani au ieşit o gloabă patentă şi un campion de generaţie. Ca şi la oameni, şi la cai se întâlnesc destul de des asemenea cazuri. Vă reamintiţi de Ghiaur şi Gales, Coquin şi Codina ? Sunt numai două exemple dintr'un lung şir.

● MEŞTERUL MANOLE a condus în mod autoritar plutonul până la jumătatea liniei drepte unde s'a oprit brusc. Cal încăpăţânat, pensionarul lui B. Toth şi-a reamintit obiceiul dela doui-ani. Păcat, căci altfel nu este complet lipsit de calităţi.

● LICURICI purta o greutate cam mare în acest lot şi pentru posibilităţile lui. Mai rar un cal să se găsească la locul lui într'o cursă cum s'a găsit Licurici în aceasta.

● NUŢA cu greu îşi va găsi locul pe hipodrom. Afectată unei alte meserii, desigur că va aduce infinit mai multe satisfacţii proprietarului ei.

● WEEKEND a câştigat cu mult mai greu decât s'ar fi cuvenit. A impresionat în mod deosebit energia cu care I. Oprescu a susţinut-o la finish. Nu trebueşte uitat că mai bine de 200 metri a luptat cu J. Gill. Un nou talent care apare. Va putea fi oare salvat din atmosfera de corupţie care domneşte pe hipodromurile noastre ?

● GLORIETTA a marcat cea mai bună valoare din carieră. Faptul că a dat întreaga vârstă iepei Weekend şi totuşi a terminat la numai ½ lungime.

● CIOCARLAN a câştigat această alergare din plecare. Profitând de o ezitare a majorităţei adversarilor, fiul lui Vadito şi-a creiat un avantaj de câteva lungimi cu care s'a dus la sosire. Oricum, performanţa lui este extrem de onorabilă şi-l dove perbă formă.

● OPINCA a f gare excelentă. T că a pierdut la 5-6 lungimi, per apare excelentă. d-lui B. Catargi - cător şi pasionat promite o carieră că vedetă. Sim crescător se po pentru aceste d care sunt Opinc

● CONIŢA II bunele svonuri asupra ei înainte Totuşi, merită si date circumstanţ întrucât suporta debutului.

● CALIACRA ţiune frumoasă p te a parcursului pensionara lui susceptibilă de m

● RUBIN a fu cele mai bune v rieră. Forma i Gheorghe îl păst fică marea price

● La Băneasa Trap, alergările vor începe la ora 14.30 precis.

FLOREASCA
Inscrieri în handicapuri de trap
Sâmbătă 10 Septembrie 1938

PREMIUL SNAC OV, Handicap limitat, 21.000 lei 2000—2160 m.

Belşug, Viitor, Edith, Prokator, Caty Caid, Anny Worthy, Sam Worthy, Lucifer II, Rosalinde, Guardian Girl, Cupidon, Kismet, Rugina, Naplopo, Voraus, Grettelbub, Peceora, Pleava, Amsel, Oswalda, Vivat, Valentio, Torent, Brebenea, Gruia, Havana, Haron, Roland D., Lord Petaurist, Blondella, Primerose, Kanada, Nation, Ideal, Endri, Fama, Jeanine Worthy, Margaret T., Naverno, Trixie, Pai, Champion.

PREMIUL ZAVIDENI, Handicap, 12.000 lei, 1500 m.

Valmaş, Mărţoaga, Aluniş, Mura, Dor de Ducă, Brad, Beţiv, Santuzza, Crăiasa, Lama, Lancia, Mister, Igen, Avanti III, Diadia Lul, Măgura, Extra, Primăvara, Tais, Crai, Arvuna, Oborean, Geisha, Dacia, Sorana, Dâmb, Candriu, Furor, Vata, Habara, Natasa, Handicap, Pan Worthy, Admiral Worthy, Guy Worthy, Desiş, Harry Boy, Cavaler, Mohor.

INFORMAŢII

● *La secretariatul S.N.I.C.-ului se face astăzi publicarea distanţelor pentru alergările din ziua de Sâmbătă, 10 Septembrie 1938.*

● D. T. Tassopol care, după cum se ştie, a fost plecat la Budapesta, pentru achiziţionarea unui trăpaş de valoare, a reuşit să cumpere un element de primă calitate şi tânăr. Este vorba adică de importarea doi-anului SZEGHET, un fiu al lui Imred şi Rebeka.

Szeghet a stabilit recordul de 1.30.6 în cursă publică plasându-se şi într'o cursă recent câştigată a mers excelenta valoare de 1.33.5. Valorosul produs al crescătoriei maghiare vie cu un câştig de 910 pengöe.

Desigur că importarea acestui valoros element este menită să aducă un interes în plus alergărilor cailor de doui-ani.

Noul performer al d-lui T. Tassopol va sosi în ţară peste câteva zile.

● *Peste câteva zile vor sosi în ţară cele 15 exemplare importate de Jockey-Club din Franţa Imediat după recepţionarea acestui transport, cai vor fi trimişi la Târgovişte şi apoi — la anuala licitaţie de jeartingi — vor fi scoşi în vânzare publică.*

● LA Băneasa-Trap se vor organiza în fiecare reuniune câte 8 alergări, iar una dintre ele se va împărţi în reprize.

● Astăzi apare în Buletinul Oficial, programul meetingului din luna Septembrie dela Băneasa-Trap. Abil întocmit programul oferă numeroase puncte de atracţie, culminând cu disputarea PREMIULUI HAMBLETONIAN deschis cailor de 2, 3 si 4 ani şi care este o cursă de condiţie. Este mai mult ca sigur că această cursă va prilejui debutul nouei importatiuni Szeget.

● Echipa de excelenţi călăreţi români care s'a acoperit de glorie în Germania, câştigând Cupa Naţiunilor la Achen unde au întâlnit concurenţa celor mai buni călăreţi din Europa, va fi prezentată publicului nostru în cadrul unei reuniuni festive ce se va organiza pe hipodromul Băneasa-Trap.

● Pe programul primei reuniuni din toamnă dela Băneasa, figurează trei mari puncte de atracţie prin disputarea premiilor: Predicateur, General Florescu şi Katalin.

In primul, după cum se ştie, debutează un important stoc de excelenţi doui-ani. La exerciţiile dela antrenament produc excelentă impresie: AMNAR al Herghelieі Scrovistea, BOER, BLANC al d-lui Maior Moisescu, COLOMBO al d-lui T. Câmpeanu, ROY şi LEOAICA ai d-lui G. U. Negropontes.

Interesul premiului General Florescu reiese din întâlnirea lui BUBUREL cu RASFATAT — revelaţia premiului Regal — ŞERBAN şi HAZLIU.

Premiul Katalin va reuni sub ordinele starterului pe cei mai buni flyeri ce posedăm actualmente. Dintre aceştia se cuvin menţionaţi: GLUMET, MITSOUKO III, RAVAŞ, STOP, WEEKEND, BIRIBI şi MARIUS.

● **La Secretariatul Jockey-Clubului se fac astăzi inscrieri pentru alergările primei zile de alergări de la Băneasa, din ziua de Duminică 11 Septembrie 1938.**

● *Eri a încetat din viaţă TOMA VASILIU care timp de multi ani a deţinut la Jockey-Club funcţiile de director al mutualului dela Peluză şi şef al contabilităţei.*

O îndelungă suferinţă a răpit din mijlocul nostru încă o figură populară din lumea turfului.

● *Echipa de excelenţi călăreţi români care s'a acoperit de glorie în Germania, câştigând Cupa Naţiunilor la Achen unde au întâlnit concurenţa celor mai buni călăreţi din Europa, va fi prezentată publicului nostru în cadrul unei reuniuni festive ce se va organiza pe hipodromul Băneasa-Trap.*

● Pe programul primei reuniuni din toamnă dela Băneasa, figurează trei mari puncte de atracţie prin disputarea premiilor: Predicateur, General Florescu şi Katalin.

In primul, după cum se ştie, debutează un important stoc de excelenţi doui-ani. La exerciţiile dela antrenament produc excelentă impresie: AMNAR al Herghelieі Scrovistea, BOER, BLANC al d-lui Maior Moisescu, COLOMBO al d-lui T. Câmpeanu, ROY şi LEOAICA ai d-lui G. U. Negropontes.

Interesul premiului General Florescu reiese din întâlnirea lui BUBUREL cu RASFATAT — revelaţia premiului Regal — ŞERBAN şi HAZLIU.

Premiul Katalin va reuni sub ordinele starterului pe cei mai buni flyeri ce posedăm actualmente. Dintre aceştia se cuvin menţionaţi: GLUMET, MITSOUKO III, RAVAŞ, STOP, WEEKEND, BIRIBI şi MARIUS.

● **La Secretariatul Jockey-Clubului se fac astăzi inscrieri pentru alergările primei zile de alergări de la Băneasa, din ziua de Duminică 11 Septembrie 1938.**

● *Eri a încetat din viaţă TOMA VASILIU care timp de multi ani a deţinut la Jockey-Club funcţiile de director al mutualului dela Peluză şi şef al contabilităţei.*

O îndelungă suferinţă a răpit din mijlocul nostru încă o figură populară din lumea turfului.

● *Echipa de excelenţi călăreţi români care s'a acoperit de glorie în Germania, câştigând Cupa Naţiunilor la Achen unde au întâlnit concurenţa celor mai buni călăreţi din Europa, va fi prezentată publicului nostru în cadrul unei reuniuni festive ce se va organiza pe hipodromul Băneasa-Trap.*

● Pe programul primei reuniuni din toamnă dela Băneasa, figurează trei mari puncte de atracţie prin disputarea premiilor: Predicateur, General Florescu şi Katalin.

In primul, după cum se ştie, debutează un important stoc de excelenţi doui-ani. La exerciţiile dela antrenament produc excelentă impresie: AMNAR al Herghelieі Scrovistea, BOER, BLANC al d-lui Maior Moisescu, COLOMBO al d-lui T. Câmpeanu, ROY şi LEOAICA ai d-lui G. U. Negropontes.

Interesul premiului General Florescu reiese din întâlnirea lui BUBUREL cu RASFATAT — revelaţia premiului Regal — ŞERBAN şi HAZLIU.

Premiul Katalin va reuni sub ordinele starterului pe cei mai buni flyeri ce posedăm actualmente. Dintre aceştia se cuvin menţionaţi: GLUMET, MITSOUKO III, RAVAŞ, STOP, WEEKEND, BIRIBI şi MARIUS.

● **La Secretariatul Jockey-Clubului se fac astăzi inscrieri pentru alergările primei zile de alergări de la Băneasa, din ziua de Duminică 11 Septembrie 1938.**

● *Eri a încetat din viaţă TOMA VASILIU care timp de multi ani a deţinut la Jockey-Club funcţiile de director al mutualului dela Peluză şi şef al contabilităţei.*

O îndelungă suferinţă a răpit din mijlocul nostru încă o figură populară din lumea turfului.

● *Echipa de excelenţi călăreţi români care s'a acoperit de glorie în Germania, câştigând Cupa Naţiunilor la Achen unde au întâlnit concurenţa celor mai buni călăreţi din Europa, va fi prezentată publicului nostru în cadrul unei reuniuni festive ce se va organiza pe hipodromul Băneasa-Trap.*

● Pe programul primei reuniuni din toamnă dela Băneasa, figurează trei mari puncte de atracţie prin disputarea premiilor: Predicateur, General Florescu şi Katalin.

In primul, după cum se ştie, debutează un important stoc de excelenţi doui-ani. La exerciţiile dela antrenament produc excelentă impresie: AMNAR al Herghelieі Scrovistea, BOER, BLANC al d-lui Maior Moisescu, COLOMBO al d-lui T. Câmpeanu, ROY şi LEOAICA ai d-lui G. U. Negropontes.

Interesul premiului General Florescu reiese din întâlnirea lui BUBUREL cu RASFATAT — revelaţia premiului Regal — ŞERBAN şi HAZLIU.

Premiul Katalin va reuni sub ordinele starterului pe cei mai buni flyeri ce posedăm actualmente. Dintre aceştia se cuvin menţionaţi: GLUMET, MITSOUKO III, RAVAŞ, STOP, WEEKEND, BIRIBI şi MARIUS.

● **La Secretariatul Jockey-Clubului se fac astăzi inscrieri pentru alergările primei zile de alergări de la Băneasa, din ziua de Duminică 11 Septembrie 1938.**

● *Eri a încetat din viaţă TOMA VASILIU care timp de multi ani a deţinut la Jockey-Club funcţiile de director al mutualului dela Peluză şi şef al contabilităţei.*

O îndelungă suferinţă a răpit din mijlocul nostru încă o figură populară din lumea turfului.

regăsi plenitudinea mijloacelor.

● MARMARA ar fi putut termina mai aproape dacă jockeul ei ar mai fi insistat după-ce s'a convins că partida este iremediabil pierdută.

● DORA STROEVA se află în cea mai bună formă. Lucrul este dovedit atât de recordul marcat (1.28) deşi n'a fost prea serios întinsă, cât şi de acela că nu mai galopează.

● TORENT ar fi putut câştiga dacă n'ar fi avut o cursă nenorocită. Incurcat imediat după plecare de Pacahantos, apoi a fost scos în turnantul de nisip pe roata 3-a, iar în ultimul ocol a fost serios jenat de Friederike care a galopat. In momentul când s'a descurcat cursa era definitiv pierdută. Se cuvine menţionată forma în care Crainic II prezintă.

● KING WORTHY este posesorul celei mai bune forme. Deşi Ghinea n'a mai insistat cu el după ce a fost depăşit de Dora Stroeva şi-a imbunătăţit totuşi recordul carierii.

● BLONDELLA începe să-şi revină în formă. Se confirmă că nu este un cal de vară.

● VOEVODUL ŢIGANILOR nu se găseşte în cea mai bună formă. In această alergare a mers frumos numai pe prima parte a parcursului.

● CICLON a reintrat multumitor. Dacă starea precară a picioarelor nu-l va împiedica, desigur că-şi va mai găsi şi el o cursă.

● PACAHANTOS din nou nu s'a ilustrat cu nimic altceva decât de a-şi incurca adversarii. Mai mulţi jucători ne-au rugat după alergare să ne facem ecoul lor şi să cerem scoaterea acestei iepe de la pariul mutual.

● BELŞUG a câştigat cea mai frumoasă alergare din carieră. Victoria a fost exclusiv condiţionată de admirabila cursă de faux-train dusă de Szabo.

● LITTLE ORPHAN a fost mai puţin învinsă de Belşug cât mai ales de exagerata încredere cu care a fost condusă de Cerkasoff.

Excelentul driver greşeşte câteodată voind a câştiga cu întervale minime. Toate bune, dar jucătorii nu sunt cu nimic vinovaţi să plăteasca această pasiune cu bani grei.

● IUBITA a mers foarte frumos. In clasa ei este de urmărit în viitoarele alergări.

● GONDOLAT II a confirmat aprecierile pe cari le făceam după alergarea lui din ziua când a câştigat Bonzo. Această victorie vine să redeschidă lupta pentru şefia turfului. Perspective din cele mai frumoase pentru disputele corifeilor.

● HARON fără greşala de la plecare credem că n'ar fi pierdut această alergare în care suporta şi handicapul absenţei de aproape o lună din probele publice.

● JADE a arătat una din cele mai bune valori din carieră. Trebueşte reţinut amănuntul că până la tabela de afişaj a fost pe primul plan.

Mâine la Floreasca

Monte şi partanţi probabili
Floreasca : Miercuri 7 Septembrie 1938

PR. ZLATIŢA — Performanţă 1400 metri — 16.500 lei

Tara	1400	Drăgotescu
Suveran	1400	P. Borisiac
Eol	1400	Costandr
Musculiţa	1400	0
Bănuţa	1400	0
Răsura	1440	E. Fischer
Barza	1440	Tassopol
Floare	1480	0
Columbus	1500	M. Pavlic
Grozava	1520	G. Crainic
Draga Mea	1560	0

PR. ZLATINA — Conditici 2000 m.—16.500 lei

Sultan II	2020	N. Galdaev
Handicap	2040	0
G. Worthy	2040	S. Corol
Duda	2060	I. Szabo
Lăcrămioara	2060	I. Crotenco
Olenca	2060	0
Sonora	2060	I. Zabelin
Legionar	2080	0
Curier	2080	G. Ghinea

PR. ZORLENI — Condiţie 1500 metri—16.500 lei

Habara	1500	0
Crai	1500	G. Crainic
Sorana	1520	Podoleacov
Desiş	1520	0
Miryam	1520	G. Ghinea
Cavaler	1520	N. Ionescu
Candriu	1540	E. Fischer
Dor de Ducă	1540	Slobozenco
Florita	1560	Drăgotescu
Mohor	1560	I. Szabo
Poenita	1580	0
Adda Worthy	1580	S. Corol
Petruş	1600	P. Borisiac

PR. ZALAU — Condiţie 2200 metri — 19.500 lei

Pacahantos	2220	I. Crotenco
Lord Petaurist	2240	M. Pavlic
Pock	2240	0
Brebenea	2240	N. Galdaev
Anny Worthy	2240	S. Corol
Primrose	2240	T. Marcu
Margaret T.	2260	N. Cerkasof
Kanada	2260	E. Fischer
Viitor	2260	Slobozenco
Gruia	2260	0
Lucifer II	2260	0
Katy Caid	2260	0
Voraus	2300	0
Roland D.	2340	0

PR. ZAPOROJEŢ — Grupa E. 2100 metri — 15.000 lei

Benito H. P.	2100	V. Vârlan
Talaz	2100	0
Pleava	2100	D. Dobrescu
Bruma II	2100	Komarnitky
Ciclop	2100	Slobozenco
Pacahantos	2100	0
Isabela	2100	0
Catinca	2100	0
Curier	2100	0
Jarvis	2100	G. Ghinea
Ezer Jo	2100	M. Pavlic

PR. ZURICH — Record 2000 m.—21.000 lei

Cupidon	2000	Costandache
Giuditta	2000	0
Ben Hur	2000	T. Tassopol
Nation	2020	N. Galdaev
Valentio	2020	G. Crainic
Trixie	2040	?
Pai	2040	G. Ghinea
Kundry	2040	St. Bordei
Sam Worthy	2040	0
Anny Worthy	2040	0
Joppa Hannov	2060	N. Cerkasof
Naplopo	2060	D. Dobrescu
Roland D.	2120	Grünwald
Gondolat II	2140	0

PR. ZEREND — Performanţă 1600 metri — 13.500 lei

Avanti III	1600	D. Dobrescu
Geisha	1600	Andreyevsky
Dâmb	1600	?
Beţiv	1600	I. Crotenco
Tais	1600	0
Hollo	1620	0
Makrele	1640	Grünwald
Igen	1640	0
Handicap	1640	P. Borisiac
Sultana	1640	I. Zabelin
Guy Worthy	1640	0
Mura II	1640	T. Marcu
Bravo	1660	0
Pinkerton	1660	Gavrilescu
Poenita	1660	I. Szabo
Zalud	1660	D. Dobrescu
Glont	1660	0
Elixir	1660	Costandache
Busuioc	1660	G. Ghinea
Pikaver	1660	0
Sultan II	1660	0
Lucifer II	1660	C-todorescu
Peter Worthy	1660	C-todorescu
Wins. Josedale	1680	Cerkasoff
Kamaa	1680	Grünwald
Bunei	1680	0
Petruş	1680	0
Lăcrămioara	1680	0
King Worthy	1680	G. Ghinea
Vântişor	1680	0
Sonora	1680	0

PR. ZIVATAR — H'cap limitat 1600 metri — 21.000 lei

Talaz	1600	Dumitrescu
Hercegnö	1600	0
Curier	1600	0
Catinca	1600	G. Ghinea
Oswalda	1600	M. Pavlic
V. Tiganilor	1600	Grünwald
Centaur	1600	G. Crainic
Ideal	1620	Drăgotescu
Torent	1620	G. Crainic
Brebenea	1620	N. Galdaev
Dorita Mea	1620	S. Corol
Venezia	1620	0
Naverno	1620	Cerkasoff
Dora Stroeva	1620	N. Terehov
Rosalinde	1620	Costandache
Fama	1620	St. Bordei
Vivat	1640	0
Prokator	1640	0
Edith	1640	I. Crotenco
Anny Worthy	1640	0
Theodora	1640	St. Bordei
Blondella	1640	T. Marcu
Bonzo	1640	0
Jade	1660	N. Galdaev
Naplopo	1660	D. Dobrescu
Lucifer II	1660	0
Oszlany	1680	0
Quaramba	1680	N. Cerkasof
Voraus	1700	0
Roland D.	1720	Grünwald

PR. ZIMNICEA — Handicap 2000 metri — 15.000 lei

Guy Worthy	2000	0
Mura	2080	I. Szabo
Zgomot	2080	N. Galdaev
Livada	2080	C-todorescu
Mura II	2100	0
Igor	2100	0
Pinkerton	2100	0
Pikaver	2120	0
Peter Worthy	2120	?
Zalud	2140	0
Rugina	2140	Costandache
Ciclon	2140	?
Bunei	2160	0
Pacahantos	2160	I. Crotenco
Isabela	2160	0
Kamaa	2160	0
Guardian Girl	2160	E. Fischer
Benito H. P.	2180	V. Vârlan

Pentru progresul hipismului românesc

In repetate rânduri am căutat cu slabele noastre puteri să demonstrăm — deşi avem impresia că în fond n'ar trebui să mai fie nevoe a se demonstra evidenţele — necesitatea hipismului aiurea şi mai ales la noi şi am mai căutat să arătăm că actualul stadiu de desvoltare al alergărilor de cai nu trebueşte văzut altfel, decât ca o etapă în desvoltarea normală.

Sunt câteva luni de când cu orice ocazie ce ni se iveşte căutăm să evidenţiem că într'o ţară eminamente agricolă — deşi expresia este perimată, traduce totuşi în mod plastic o realitate — încurajarea hipismului de către oficialitate şi concentrarea tuturor eforturilor ce factorii lui intrinseci pot face, sunt două imperative categorice.

Cu multă durere însă, trebueşte să constatăm că s'a ajuns la un punct la care nimic nu se mai face. Quasi desinteresare a oficialităţii, acalmie din partea societăţilor organizatoare şi a proprietarilor şi crescătorilor, iată trista situaţie în momentul de faţă a hipismului românesc.

Desigur, perseverarea în această stare va conduce la o consecinţă extrem de gravă, adică la desinteresarea unui factor esenţial, a marelui public, al acelui conglomerat care cu sacrificarea — de multe ori — a ultimei lăscăi, contribue în mod real la susţinerea acestei utile opere.

A mai reveni NOI asupra importanţei hipismului, este inutil întrucât punctul nostru de vedere l-am spus răspicat de nenumărate ori.

Socotim acum că a venit momentul ca, în mod conştit şi conduşi numai de preocuparea „unui mai bine" — să-şi spună părerea în mod public, toţi factorii cari au datoria s'o facă.

In acest scop, „Universul Sport" a luat hotărîrea să purceadă la deschiderea unei vaste anchete la care să răspundă : CRESCATORI, PROPRIETARI, JUCATORI ŞI CHIAR CONDUCATORI AI DESTITĂM de aceia — luându-ne ONELOR HIPISMULUI. Solicitând publicăm în măsura în care spaţiul ne va îngădui — răspunsurile la următorul chestionar :

Pentru jucători.

A. Ce gen de alergări preferaţi (galop sau trap) şi de ce ?

B. Care este genul de cursă preferată (handicap, grupă, condiţie, etc.) ?

C. Cum vedeţi că ar trebui întocmit programul alergărilor ?

D. Care sunt măsurile ce propuneţi pentru ameliorarea situaţiei de astăzi ?

Pentru: crescători, proprietari, profesionişti şi eventual diriguitori :

A. Sunteţi mulţumiţi de actualul stadiu al alergărilor ?

B. Sunteţi pentru sau contra (şi de ce?) politicei de importaţii de valoare din străinătate ?

C. Cum trebuesc alcătuite programele spre a corespunde actualelor necesităţi ?

D. Ce propuneţi pentru a se ajunge la situaţie mai bună ?

Neputând să vă faceţi cunoscute părerile în alt mod, răspundeţi la întrebările pe care Universul Sport le cere:

In felul acesta, doleanţele voastre vor putea fi auzite de către diriguitorii hipismului românesc.

CICLISM

Constatări şi comentarii după succesul primei reuniuni pe pistă

Alaltăeri, sus, la Belu, ciclismul a cunoscut o zi de mare afirmare şi succes.

S'ă înregistrat, în calendarul actualei stagiuni, atât de anemică, o zi de viguroasă afirmare, o propagandă, — care deschide largi şi aerisite orizonturi, activităţii pe pistă, în această toamnă care se anunţă binevoitoare şi în acest final de sezon cu perspective îmbucurătoare.

S'a făcut sport de bună calitate, într'o dimineaţă însorită, în faţa a peste o mie de spectatori, — cifra este mai mult decât îmbucurătoare, — pe un teren cu mult deasupra aşteptărilor, şi de nerecunoscut faţă de ceeace era în ajun.

E BINE SĂ SE ŞTIE

Dacă Sâmbătă după amiază, târziu, când pista dela Bellu era încă pe liniile drepte un fel de drumeag de care, cu mici făgaşe şi cu un strat de colb de vreo 10 cm., iar betonul virajelor mai era pe alocuri ştirb, sdrenţuit şi cu numeroşi „aderenţi" rămaşi dela prima toaletă, repetăm că dacă în acea după amiază care nu mai avea mult de trăit s'ar fi găsit vre un optimist să afirme că peste mai puţin de 15 ore velodromul va fi complet schimbat la faţă, ai fi holbat ochi mari, miraţi; ai fi înclinat să crezi că nu prea îşi dă bine seama de realitate.

Şi totuşi în ziua cursei pista s'a prezentat impecabilă, producând o frumoasă surpriză pentru toată lumea, mai ales pentru cei care, cu o zi două mai înainte, o văzuseră într'o stare mizerabilă.

Însă ceeace este mai interesant e că Sâmbătă seară încă toaleta nu era gata. Opera, trebue s'o subliniem, se datoreşte în mare măsură d-lor N. Chircu şi M. Antonescu, doi inimoşi federali care au fost prezenţi pe pistă în fiecare după amiază, au pregătit băeţii iar Sâmbătă au lucrat cot la cot cu oamenii angajaţi pentru reparatul pistei.

Am ţinut să subliniem acest fapt pentru că, după cum prea lesne se înţelege, este un lucru care merită a fi scos în evidenţă.

CATEVA PUNCTE NEGRE

Să începem cu cea mai interesantă probă a zilei, cu punctul aşteptat cu legitimă nerăbdare, revanşa Carlo-Costea care nu s'a desfăşurat deoarece Carlo Giordani n'a binevoit să renunţe la motocicletta patului mai de vreme şi să se prezinte la start la ora reglementară, la cursa de viteză. Faptul nu prea cadrează cu prestanţa unui as de talia celuia despre care ne ocupăm. S'a scuzat că nu prea se simte bine.

Este o cauză desigur, dar nu o scuză căci, se putea foarte bine să se prezinte la start la ora indicată, aşa cum au venit şi publicul şi oficialii iar nu să se lase aşteptat, să anunţe că nu se simte bine şi că deci amână revanşa pentru altă dată.

Iar dacă totuşi a încercat apoi să stabilească recordul pe 200 m., putea deci foarte bine să alerge în cursa de viteză atât de aşteptată de public. Absenţa lui, sau mai bine spus întârzierea voluntară pentru a trece de ora cursei, sus zise, e notă care contrastează enorm cu un as.

Regretăm.

ŢAPU

Dar... să nu trecem de acest capitol al punctelor slabe fără să consemnăm gestul altui mare as Tudose, care în cursa americană surprinzându-şi pe unul din adversari într'un moment slab (pe Giordani) a găsit de cuviinţă să ia mâinile depe ghidon (fapt nepermis de regulament) şi să aibă un gest lipsit de sportivitate, de luare în derâdere a adversarului, pe care a ţinut să arate publicului că-l prinde fără să mai forţeze şi fără să ţină mâinile pe ghidon.

Îi amintim lui Costea un lucru. Acum 10 zile când Carlo îl bătea categoric, cum i-ar fi venit dacă învingătorul ar fi avut atunci un gest care să aducă a dare cu tifla?...

Şi... iarăşi regretăm că oameni, despre care am scris lucruri frumoase, ne forţează să consemnăm şi asemenea copilării.

Însă cum a greşit este omenesc, să sperăm deci că nu vom mai avea asemenea prilejuri.

PERFORMANŢELE

Trecând la capitolul performanţelor să dăm şi aci notele cuvenite.

Tudose a fost într'o condiţie admirabilă şi regretăm că nu s'a întâlnit cu Giordani la cursa de iuţeală. Ar fi fost un spectacol rar. A câştigat uşor, în mod autoritar o cursă de viteză în care nu prea a avut adversari de talie apropiată. In cursa de urmărire a comis aceeaş greşală ca la Rusciuk de nu se putea stăpâni ; şi-a întins colegii de echipă prea tare pierzându-i, tocmai contrariu de ceeace se cere într'o asemenea probă. A trebuit apoi să-i aştepte, pierzând teren, pentru ca să muncească enorm pentru victorie.

In acest timp echipa lui Ţapu mai omogenă a pierdut pe ultimele două tururi din cauza capotării unuia din coechipieri.

In cursa americană Tudose, încrezându-se prea mult în buna sa dispoziţie şi având un coechipier nu prea versat, a pierdut cursa pe ultimii metri în favoarea echipei lui Ţapu care realiza o cursă de toată frumuseţea. Totuşi, Costea deţine astăz o formă de zile mari pe care ne putem bizui serios în vederea apropiatelor întâlniri internaţionale care sunt în proect.

De notat deasemenea timpul excelent de 13 secunde si 2/5 realizat pe 200 m. egal cu al lui Giordani.

Carlo Giordani, conform declaraţiilor date, nu a fost în bună dispoziţie. Era răcit şi foarte prost dispus fiziceşte. Rămâne deci să-l vedem evoluând altă dată.

Ţapu a arătat alaltăeri că a rămas acelaş „vulpoi bătrân" al pedalei. Este o titulatură pe care noi i-am dat-o, mai de mult şi ne place s'o repetăm căci închide în ea toată personalitatea sportivă dă, care l-a învins Duminică a acestui as din vechea garpe Tudose, învederând odată mai mult că o cursă nu este un lucru simplu şi că el, — Niculae Ion Ţapu, — la 32 ani, bătuţi pe muche, este departe de a fi pierdut pentru sportul ciclist în care a însemnat, împreună cu alţi aşi, o adevărată epocă.

Din rest trebuie să insistăm asupra următorilor :

Mihail Steinhardt, este un element care a pornit pe drumul frumoaselor afirmări în cursele pe velodrom. Are de-

TUDOSE

maraj şi multă voinţă.

Dacă instituţia la care lucrează i-ar putea îngădui de două ori pe săptămână, între orele 5-7 d. a. să se antreneze, ar realiza mult mai mult. Cr. Teodorescu a avut o frumoasă revenire în forma pe care a arătat-o la Rusciuk.

Aşteptăm să-i vedem în campionat. Ardeleanu e pe punctul de a cunoaşte o revenire admirabilă. Hapciuc încă nu e în formă. Cristea a muncit mult ; Bekman, cu antrenamentul în curs.

Dela „inferiori", Moekes a fost foarte bine. A promovat la categoria III, de unde Pustai a trecut la a doua în urma victoriei de alaltăeri. De notat Crăciunescu, Virgil Ionescu şi Tănase ; ca şi surprinzătoarea figură realizată de „nea Grigore", clasat al doilea şi mai surprinzătoarea performanţă „record" a lui „Papa Boroneaţă", clasat al noulea în cursa de eliminare; o cursă foarte iute şi sufocantă datorită formulei în care se aleargă.

N. R. — Să-i vedem însă pe aceşti „viteji" dacă vor continua tot astfel şi în celelalte alergări.

— em. i. —

La Valkenburg

Campionatul mondial de fond, câştigat la sprint de belgianul Kint

Campionatele mondiale de ciclism au luat sfârşit azi cu cursa de fond a profesioniştilor pe 270 km.

100.000 de spectatori au asistat la concursul de azi, care s'a terminat cu următorul rezultat :

1. Marcel Kint, Belgia, 7 ore 53 min. 25 secunde.
2. Egli, Elveţia.
3. Amberg, Elveţia.
4. Van Nek, Olanda.
5. Vissers, Belgia.
6. Neuville, Belgia.

Suntem astăzi în măsură să publicăm un reportagiu amănunţit asupra desfăşurării cele mai de seamă competiţii.

Ora 11 şi 20...

Lipsesc dela apel : Beukley, (pe care îl înlocueşte Valentyn), Arents, Bos, Schild, Kijéwsky, Montero.

Ora 11 şi 30... plecarea.

Vicini se uită înapoi, odată, de două. Aşteaptă vreun camarad de evadare sau aşteaptă vreun semn dela Bartali. Demarează în fine, însă plutonul îl reduce la tăcere.

După zece tururi 10 oameni sunt în faţă : Meulemberg, Fréchaut, Vicini, Amberg, Lischi, Cosson, Martin, Neuens, Brasspening şi Elgi.

La 50 sec. vine grosul.

Majerus şi Amberg dau semne de oboseală.

Incepe ploaia.

Pe terenul alunecos Paul Maye cade, antrenând în căzătură şi pe Bini. Acesta porneşte sperând să prindă.

La km. 130, Egli, Vicini şi Neuville pierd pe Fréchaut, Schulte, Kint, Middelkamp, Van Nek şi Neuens, apoi la 600 m. M. Clemens, la 650 m. Cosson; Bizi şi Bartali şi Cosson sunt la 800 m.

Coborişul dă o nouă ocazie lui Egli să se afirme. El trece de Neuville şi Vicini cu 100 m.

In coastă se regrupează. Olandezii Van Nek, Schulte („nebunul pedaleur". Brasspening si belgianul Kin îl prind pe linia debandadă.

Cei trei olandezi gonesc ca nişte... nebuni. In urmă e adevărată debandadă.

Cosson încercând o recuperare se descurajează şi abandonează. Bartali, care pierde teren mereu, nu se arată dispus să muncească.

Acum începe şi în faţă debandada.

Cei trei olandezi sprintează furios, în repetate rânduri.

In faţă sunt : Middelkamp, Vissers, Schulte, Brasspening, Van Nek, Vicini, Neuville, Kint, Frechaut, Neuens, Mersh şi Amberg.

Din nou coasta. Schulte, Neuens, Kurt şi Fréchaut pierd contactul...

In faţa tribunelor Egli, Van Nek şi Neuville trec cu 30 sec. avans asupra lui Vissers şi Amberg, 40 sec. asupra lui Schulte, Fréchaut, Kurt, Neuens şi Middelkamp.

Bartali are o întârziere de 4 min. şi 8 sec. Pentru el... „das Lied ist aus"... Se ştie.

Un ordin a sosit şi va sfârşi în curând, abandonând.

La km. 180, plutonul al doilea are 1 min. 52 sec. faţă de leaderi.

Plini de noroi, ca nişte draci, Egli, Neuville şi Van Nek coboară ca nălucile. Kint şi Amberg sunt la 2 min. 30 sec.

Vissers, Schulte, Fréchaut şi Middelkamp trec la 2 min. 45.

Kint şi Amberg lucrează furios, cu schimbul. Kint e încurajat pe tot parcursul de spectatorii belgieni.

Schulte, se întinde, îşi îndreaptă spatele şi abandonează în toată lungimea taliei sale de 1.85 m.

Vissers sparge. Se opreşte plângând. Repară şi după o goană de 40 la oră e gata să prindă. Nu poate. (Fără pană ar fi avut un cuvânt hotărîtor).

In faţă e război în regulă. Se sprintează des. Se încearcă detaşări. Neuville reuşeşte să ia 40 sec. Insă e prins.

La turul 24, Vissers precede pe Egli, Amberg şi Kint care nu vrea să conducă. Neuville e deja învingător. Asta o ştie şi el, pedalează uşor, are o mină clară.

La intrarea în Valhenbury cade şi rupe o pedală.

Neuville pierde 2 min. 22 sec. Van Nek epuizat complet, continuă, spre admiraţia generală, bălăbănindu-se pe „velo". Capul îi pendulează în dreapta şi în stânga. Are însă o voinţă titanică : continuă.

Ultimul tur...

Mai sunt 500 m. Amberg atacă... dar năsosul Kint, învinge pe Egli şi Amberg. Van Nek este la 10 secunde....

Duminică se va alerga campionatul naţional de viteză

Duminică dimineaţă, pe pista dela Belu se va desfăşura campionatul naţional de viteză : categoria seniori şi juniori.

Inscrierile însoţite de taxa de 30 lei se primesc la sediul „F. R. S. C.", până Vineri la orele 20.

Peste această dată şi oră nu se vor mai admite înscrieri sub nici un motiv.

Sporturi Mecanice

Indemânarea lui Petre Cristea pe virajuri şi rapiditatea lui Sontag pe liniile drepte

au fost factorii determinanți ai aprigei lupte dela Sinaia

Am făgăduit să revenim asupra cursei automobiliste desfăşurată Duminică după amiază, în prezenţa M. S. Regele Carol II şi Marelui Voevod Mihai, pe coasta dela Sinaia.

Ne conformăm promisiunei şi ne vom ocupa astăzi — asupra celorlalte chestiuni vom reveni în numerele viitoare — de lupta extrem de strânsă şi de diferenţa minimă care separă în clasamentul general, pe protagoniştii cursei: Petre Cristea, câştigătorul probei şt Michael Sontag, gloriosul său învins.

2 minute 20 sec. 81 este timpul primului ; 2 min. 21 sec. 31, cel al secundului. Deci, o diferenţă de numai o jumătate secund., diferenţă care ar putea foarte bine să se datoreze unui cronometraj defectuos.

Jumătate de secundă, pe coasta dela Sinaia, corespunde unei distanţe de circa 8 metri. Inseamnă deci că, pe 2.700 metri, Petre Cristea nu a putut lua lui Michael Sontag decât acest minimum avans.

Rezultă de aci că, o cât de mică greşeală a câştigătorului ar fi corespuns inversării rezultatului. In asemenea situaţie nu se poate spune că învinsul a fost mai prejos decât învingătorul, iar lupta ce s'a încins între ei, corespunde celui mai strâns rezultat din câte s'au înregistrat vreodată la noi.

SUPERIOR PE VIRAJURI DAR MAI PUŢIN RAPID

Petre Cristea, cel de al patrulea cuceritor al superbului trofeu pus în competiţiune de Primul Sportiv al ţării, M. S. Regele Carol II, a excelat pe virajuri, unde a reuşit regulat să „ciupească" secunde sau cincimi. A fost însă mai puţin rapid pe liniile drepte, astfel că Sontag, obligat să lupte pe virajuri cu mai puţina maniabilitate a trăsurei sale, nu şi-a putut apropia adversarul decât datorită unei excepţionale rapidităţi pe porţiunile mai drepte.

Aceasta însă nu înseamnă că învinsul nu s'a comportat bine pe virajuri.

A trebuit însă, pe porţiunile întortochiate, să înlocuiască prin temeritate, marele handicap al lipsei de maneabilitate a trăsurei.

TIMPURI

Spre a ilustra cât mai plastic spusele noastre de mai sus, vom publica timpurile realizate de cei doi protagonişti în două din virajurile principale.

Astfel, ocolul din spatele cazinoului a fost acoperit de Petre Cristea în 5 sec. şi de Michael Sontag în 5 sec. 3/10.

In virajul din dreptul tribunei regale, lui Sontag i-au trebuit 13 sec. 8/10 spre a-l absolvi, pe când Cristea a depus numai 12 sec. 8/10.

Desigur că şi în celelalte virajuri mai dificile, Petre Cristea a marcat, datorită excepţionalei stabilităţi a maşinei, câte un mic avantaj.

Dacă la rapiditatea din viraj adăugăm şi faptul iuţelii de eşire din el, ajungem la concluzia că, spre a anihila avansul adus de aceşti doi factori principali, Michael Sontag a trebuit să accelereze serios pe porţiunile pe cari maşina ce pilota putea să dea un randament maxim.

Rezultă de aci că, dacă cei doi piloţi s'ar fi completat unul pe altul, recordul competiţiunei ar fi ajuns cam la 2 min. 10 sec.

TIMPURILE CELORLALŢI

Odată chestiunea luptei dintre Cristea şi Sontag pusă la punct, vom nota mai jos, spre a se putea face o comparaţie şi timpurile reuşite

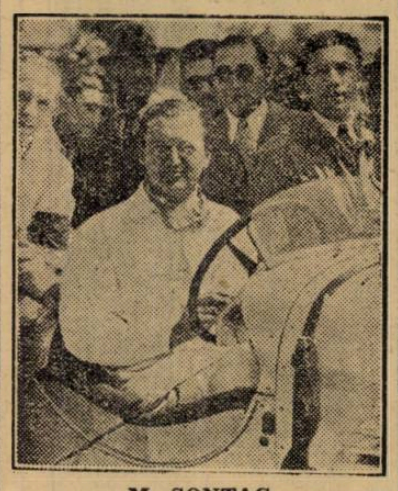

M. SONTAG

de ceilalţi concurenţi, în virajul din dreptul tribunei regale.

Iată-le :

Willy Rautenstrauch, 13 sec. 2/10.

Ion Zamfirescu, 13 sec. 8.

Ing. Jean Calcianu (B. M. W.), 14 sec.

Ing. Jean Calcianu (Steyr), 14 sec. 2.

W. R. Young, 14 sec. 4.

Erich Lautmann, 15 sec.

Const. Săvescu, 15 sec.

Dr. Titu Manicatide, 15 sec.

Teodor Darie, 15 sec. 2.

Dinu Frumuşeanu, 15 sec. 6

Deci, între cel mai rapid şi cel mai lent, pe virajul din dreptul tribunei regale există o diferenţă de aproape 3 secunde.

Diferenţa este frumoasă şi timpurile generale reuşite de fiecare concurent în parte, pe deplin justificate.

In numărul de mâine vom consacra coloanele acestei rubrici, alergătorilor.

Boillot

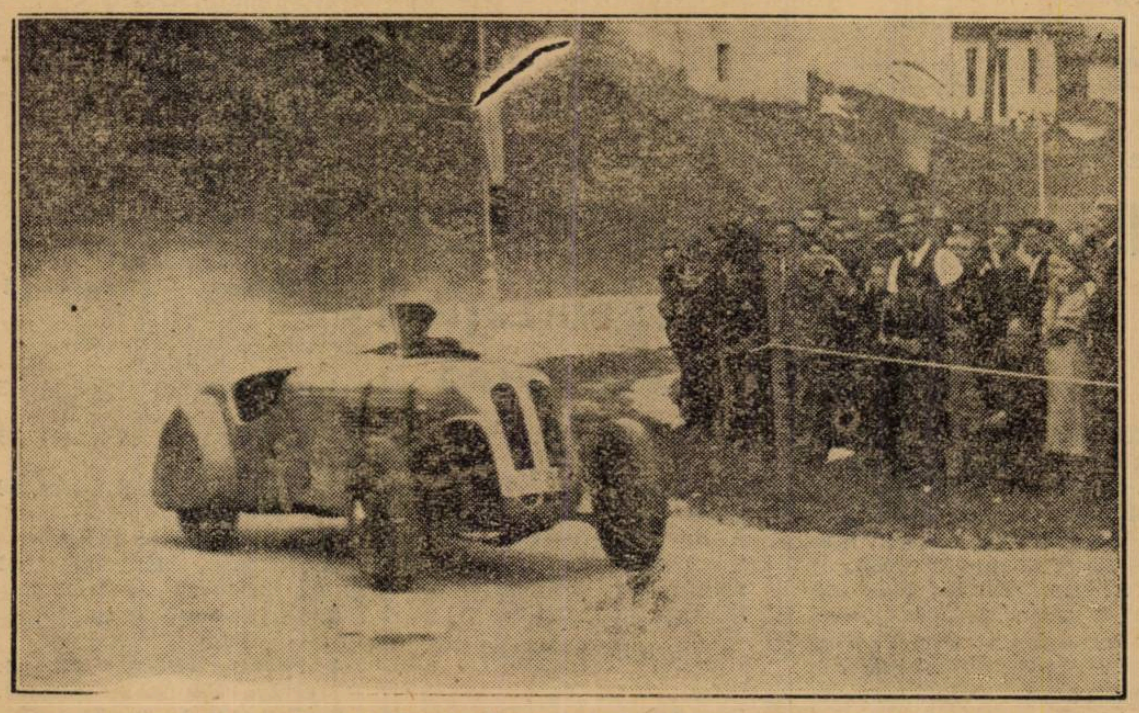

Cursa de coastă dela Sinaia: Petre Cristea ieşind magistral dintr'un viraj

Campionatul naţional motociclist de coastă

Ion Popa, Dan Tatuşescu şi Otto Pfennings în fruntea clasamentelor

După cursa de coastă dela Sinaia, clasamentul în campionatul naţional de coastă capătă o clarificare care permite să se întrevadă cine vor fi purtătorii titlurilor puse în joc.

Pentru titlul de campion al României în cursele de coastă. motociclete solo, de curse:

1. Ion Popa 5+4=9 pte.
2. N. Niculici 4+5=9 pte
3. N. Ionescu-Cristea 3+3=6 pte.

Reamintim că punctajul este 5, 4, 3 puncte pentru primii trei, 2 puncte pentru toţi cei clasaţi, 1 punct pentru concurenţii cari deşi au luat plecarea nu au terminat parcursul.

In cazul când doi alergători întrunesc acelaş număr de puncte, deosebirea se face adunând timpurile făcute de concurenţii ex-aequo în cursele cari formează campionatul.

In cazul când un concurent nu a luat parte la o cursă, i se atribue timpul efectuat de cel mai încet alergător clasat în acea cursă, în categoria respectivă.

Popa, efectuând ascensiunea la Veştem-Sibiu în 1 min. 10 sec. 60 sutimi şi pe aceea dela Sinaia în 2 min. 34 sec. 65 sutimi totalizează 3 min. 45 sec. 25 sutimi.

Niculici însumează: 1 min. 15 sec. plus 2 min. 33 sec. 56 sutimi, total 3 min. 48 sec. 56 sutimi.

După cum se vede, lupta se dă între cei trei concurenţi mai sus citaţi, sau mai exact, între Popa şi Niculici. Teo Kunz, neîntrunind până acum nici un punct, oricare ar fi situaţia lui în cele două curse cari mai urmează: Feleacul şi Poiana, nu va putea recupera terenul pierdut.

In prima coloană sunt trecute aşadar, punctele cursei dela Veştem-Sibiu şi în a doua acelea dela Sinaia.

Pentru titlul de campion al României în cursele de coastă, motociclete cu ataş, situaţia este următoarea:

1. Otto Pfennings 5 p-te
2. Lazăr Georgescu 4 p-te.

Pentru titlul de campion naţional în cursele de coastă, motociclete de sport, punctajul are înfăţişarea:

1. Dan Tatuşescu 5+5=10 pte
2. Eug. Paraschivescu 3+1=4 pte
3. Zoltan Kertesch 0+4=4 pte
4. Mihai Haupt 4+0=4 pte
5. C-tin Voluntaru 0+3=3 pte

Aici deasemeni situaţia lui Tatuşescu este definitiv consolidată.

Campionatul mondial de dirt-track a luat sfârşit

Australianul Wilkinson este noul titular

Bluey Wilkinson, asul australian, făcând parte din echipa pistei engleze dela West Ham, a câştigat titlul suprem în specialitatea curselor de dirtrack.

Pista de sgură dela Wembley a reunit 90.000 spectatori pentru finala celui de al treilea campionat mondial, pentru care s'au deplasat şi din America amatorii de senzaţii forte.

Probele de calificare au fost începute acum două luni de către 60 de aspiranţi la titlul suprem. Dintre ei primii 16 au luat parte la ultimul galop de pe Wembley.

Protagoniştii serii — pentru că probele acestea sunt totdeauna nocturne—erau : fraţii Milne şi Lamoreaux, americanii şi australianul Van Praag, cu câte 7 puncte, în timp ce englezul Kitchen, care condusese la început se prezenta în proba finală numai cu 6 puncte strânse în cursele de calificare.

Wilkinson însă conducea lotul cu 8 puncte aşa încât nu a avut nevoie să se întrebuinţeze prea mult pentru a-şi asigura titlul suprem şi premiul atrăgător de circa 300 mii lei.

Intr'adevăr, în proba penultimă, în care a întâlnit pe redutabilul Jack Milne, el s'a mulţumit să-şi asigure un bun loc al doilea. Faptul că abia această penultimă probă decidea soarta campionatului a ţinut continuu publicul sub presiune.

Primele şase locuri au fost luate finalmente de :

1. Artur Wilkinson (Australia) 22 pte.
2. Jack Milne (USA) 21 pte.
3. W. Lamoreaux (USA) 20 pte.
4. Van Praag (Australia) 18 pte.
5. Bill Kitchen (Anglia) 15 pte.
6. Cordy Milne (USA) 15 pte.

In primul an al campionatului mondial, în 1936, câştigătorul a fost Van Praag, iar în anul trecut americanul Jack Milne.

TENNIS

Campionatele naţionale ale Germaniei

Stockholm, 5. — *Ieri s'au terminat campionatele naţionale de tennis, în cari s'au înregistrat următoarele rezultate:*

SIMPLU DOMNI: 1. Schroeder; 2. Norlen. Finala 6:0, 6:0, 6:2.

SIMPLU DOAMNE: 1. Gullbrandson; 2. Landberg.

DUBLU MIXT: 1. Lagerborg, Wallentomm; 2. B. şi E. Carlgren.

FINALA: 6:2, 1:6, 6:3.

DUBLU DOMNI: 1. Schroeder-Garell; 2. Soeransson, Maartensson.

FINALA: 6:4, 1:6, 9:7, 4:6, 9:7.

DUBLU DOAMNE: 1. Gullbrandsson, Lagerberg; 2. Carlgren, Roberg.

FINALA: 6:2, 6:1.

ATLETISM

Cea de a treia și ultima zi a campionatelor europene a decurs în mod normal

Grecul Sylas n'a aruncat nici 45 m.

Paris, 5 (prin telefon dela trimisul nostru special).

Azi pe stadionul Colombes în prezența unui public entusiast s'au desfășurat probele cele de a treia zi și ultima a campionatului european de atletism.

Competițiunea s'a bucurat de un succes rar întâlnit vreodată de atletismul european, și a fost de departe superioară ca rezultate tehnice obținute primei ediții desfășurate la Torino.

SYLAS IN FORMA MEDIOCRA

Discobolul grec Sylas, viitorul adversar al lui Havaletz la Belgrad, deși grecii puseseră în el mari speranțe s'a prezentat azi într'o formă care îl face de nerecunoscut.

Deși a aruncat în compania unor specialități ai discului, deci un impuls viu pentru a stabili o performanță bună, totuși n'a reușit să depășească nici 45 m.

Dintre celelalte rezultate trebuie relevată figura extrem de frumoasă pe care au făcut-o atleții germani și suedezi.

Vom reveni cu amănunte detailate în numărul viitor, întrucât spațiul nu permite

REZULTATELE TECHNICE

DISC

1. Schroeder (Germania) 49 m. 70.
2. Oberwerger (Italia) 49 m. 48.
3. Sorlie (Norvegia) 48 m. 72.

INALȚIME

1. Lundquist (Suedia) 1 m. 97.
2. Kalina (Finlanda) 1 m. 94.
3. Kotkas (Finlanda) 1 m. 94.

DECATHLON

1. Bexell (Suedia).
2. Gierutto (Polonia).
3. Neuman (Elveția).

3.000 m. STEEPLE

1. Ionsson (Suedia) 9 m. 14 s. O.
2. Dompert (Germania).
3. Tuominen (Finlanda).

4 × 400 m.

1. Germania 3 m. 13 s. 7/10.
2. Anglia 3 m. 14 s. 7/10.
3. Suedia.
4. Franța.
5. Italia.
6. Ungaria.

1.500 m. PLAT

1. Wooderson (Anglia) 3 m. 53 s. 6.

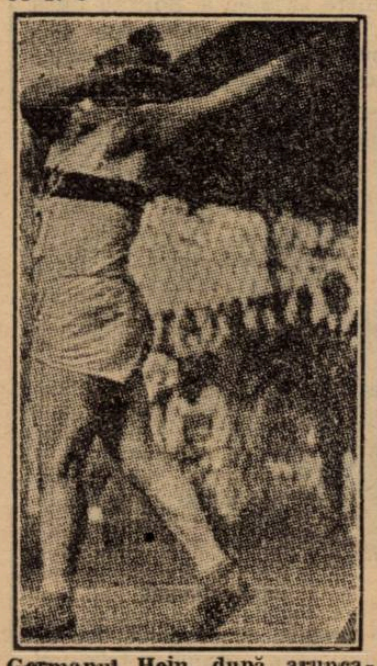

Germanul Hein, după aruncarea ciocanului

2. Mostert (Belgia) 3 m. 54 s. 5/10.
3. Beccali (Italia 3 m. 55 s. 2/10.

10.000 m.

1. Salaminen (Finlanda) 30 m. 52 s. 4/10.
2. Beviacqua (Italia) 30 m. 53 s. 2/10.
3. Syring (Germania) 30 m. 57 s. 8/10.
4. Szilagy (Ungaria) 30 m. 58 s. 6/10.

4 × 100 m.

1. Germania 40 s. 9/10.
2. Suedia 41 s. 1/10.
3. Anglia 41 s. 2/10.
4. Olanda 41 s. 3/10.

CAMIL MORȚUN

Kovacs, fostul campion european la 400 m. garduri, îmbrățișează pe francezul Joye, care i-a răpit titlul, în cadrul concursurilor dela Paris

Câteva defecțiuni în formarea echipei naționale pentru Belgrad

După atleții brașoveni Liess și Schmidt care și-au anunțat indisponibilitatea, este aproape sigur că nici atleții: Ionescu Crum (Astra Brașov) și colegul său de club C. Herold, care e bolnav, nu vor face deplasarea.

Nesigură e si participarea bucureștenilor: A. Cristea și Ștefan Ionescu cari sunt reținuți la examene.

Azi concurs de selecționare pentru jocurile balcanice

Azi după amiază începând dela ora 17 pe stadionul A.N.E.F. se vor desfășura câteva probe, cari vor avea de scop de a desemna pe cel de al doilea reprezentant în echipa națională ce va face deplasarea la Belgrad, la următoarele probe:

Triplu salt: Kreisel, Calistrat.

110 m. garduri: Maesciuc, Krupka și Herold.

400 m. garduri: Krupka, Maesciuc.

400 m. plat: Lazăr, Liess.

La acest concurs vor asista câțiva membri ai biuroului federal, cari vor hotărî definitiv asupra conformației echipei naționale.

Campionatele regionale ale ligii Banat vor avea loc la 18 Septembrie

Timișoara, 5. — **In ultima ședință a biuroului ligii de atletism Banat de sub președinția d-lui Zeno Velceanu, s'a hotărît ca concursurile pentru campionatele regioale ale Banatului să se desfășoare la 18 Septembrie, pe arena U. D. R. din Reșița.**

Până în momentul de față nu se cunoaște programul definitiv al acestor concursuri, liga așteptând un comunicat al F. R. A. în acest sens.

Rezultatele technice ale concursului pentru „Placheta Tineretului" dela Timișoara

Timișoara, 5. — Pe stadionul Electric din localitate s'a desfășurat concursul atletic contând pentru „Placheta Tineretului" pusă în joc de către F. R. A.

Concursurile s'au bucurat de un deosebit succes atât ca spectacol sportiv, cât și prin rezultatele obținute.

Din locul celor 51 de concurenți dela cele 6 cluburi participante s'au relevat câteva elemente demne de toate atențiunea.

Pe deasupra tuturor briază însă tânărul Dinu Dragomir dela C. A. Recaș care numai în vârstă de 15 ani, arată de pe acum a fi un mare talent la săritura cu prăjina.

Isprava lui, 3 m. 02, performanță care l-a clasat în locul secund, întrevede în acest tânăr o nouă speranță pentru săritura cu prăjina.

Tuturor acestora s'a adăugat organizarea technică impecabil pusă la punct de liga Banat prin străduința conducătorului ei d. Zeno Velceanu.

REZULTATELE TECHNICE

800 m.

1. Oö Ladislau 11 s. 6.
2. Ritter (E.) 11 s. 7.
3. Acsay (U. D. R.) 11 s. 7.

800 m.

1. Acsay (U. D. R.) 2 m. 14 s. o.
2. Rapiu (E.).
3. Sontag (Rapid).

1500 m.

1. Rapiu (E.) 4 m. 41 s. 6.
2. Naimann (Polith).
3. Covaru (U. D. R.).

Stafeta 400+300+200+100 m.

1. Recaș 2 m. 19 s.
2. Electrica
3. U. D. R.

110 m. garduri

1. Sever (Recaș) 18 s. o.
2. Oö Ladislau (Recaș).
3. Ronay (U. D. R.).

Lungime

1. Naimann (Polith) 5 m. 95.
2. Sever (Recaș) 5 m. 95.

Prăjină

1. Naimann (Polith) 3 m. 12.
2. Dragomir (Recaș) 3 m. 02.
3. Marcu (U. D. R.) 2 m. 90

Greutate (6 kgr.)

1. Fabic (El.) 13 m. 20.
2. Forgacs (Recaș) 13 m. 09.
3. Oö (Recoș) 12 m. 77.

Disc (2 kgr.)

1. Forgacs (Recoș) 36 m. 70 record regional de juniori.
2. Toth (U. D. R.) 34 m. 21.
3. Fabic (El.) 33 m. 22.

Un concurs atletic la Rădăuți

Rădăuți, 5 (Corespondență particulară). — Pe stadionul local s'a desfășurat un concurs atletic pentru juniori care a înregistrat rezultatele:

60 m. plat: I. Gugelsperger, 7 sec. 3.

100 m. plat: I. Gugelsperger, 11 sec. 5.

400 m. plat: M. Tudor, 54 sec. 9.

Înălțime: I. Gugelsperger 140 cm.

Lungime: I. Gugelsperger 4 m. 07.

Greutate: N. Georgescu 10 m. 10.

Suliță: V. Cotona 35 m. 25.

Triplu salt: I. Gugelsperger 9 m. 59.

La acest concurs au participat atleți din Cernăuți, Siret și Rădăuți.

Cel mai bine s'a comportat tânărul Gugelsperger, care concurând la cinci probe le-a câștigat pe toate.

Un mare meeting muncitoresc în cadrul organizației „Muncă și voe bună"

Eri la Camera de muncă s'a întrunit sub președinția d-lui col. Săvulescu, reprezentanții fabricilor din Capitală pentru organizarea primelor nuclee sportive muncitorești.

Tot cu această ocaziune, pentru un început s'a hotărît ținerea unui grandios meeting aateltico-sportiv pe stadionul municipiului Ploești între regiunile București.

Concursul va comporta următoarele probe:

100 metri plat
1500 metri
Cross teren variat 6000 m.
Aruncarea greutății (7,250 kgr.)
Săritura în lungime
Săritura în înălțime.

SPORTURI MARI

Oină
Foot-ball
Ciclism.

Pagina Boxului

Un procedeu greșit!
In jurul matchurilor susținute de boxeurul amator Puiu Obăgilă

Am mai scris în coloanele ziarului nostru despre greșita comportare a managerului grupării pugilistice „Central", care procedează neuman cu unul din cei mai buni amatori ai ei, cu boxeurul Puiu Obăgilă.

Scriam atunci că programarea excelentului amator în prea dese matchuri nu poate avea drept rezultat de cât obosirea prea de timpurie și epuizarea forțelor unui atlet deabia în formație, care nu are încă decât 17 ani și care posedă reale calități de boxeur.

Cele scrise atunci s'au dovedit din păcate a fi adevărate.

Astăzi asistăm la matchuri în care Puiu Obăgilă, deși spectaculos în luptă, nu mai poate da randamentul unei victorii!

Pentru ce?

Pentru cele ce am scris mai sus.

Nu a fost reuniune organizată de numita grupare fără ca acest boxeur să nu fie programat.

Se urmărea prin aceasta întărirea unui program și deci partea spectaculară, care aduce după ea și câștigul material și nu se ținea seama de vitalitatea — de abia în formație — a acestui sportiv.

Oare acest lucru urmărim noi?

Să epuizăm un sportiv numai de dragul spectacolului?

UN LUCRU NE MAI AUZIT

Ni s'a adus la cunoștință, că 'n afară de reuniuni, Puiu Obăgilă este obligat a face în calea Griviței nr. 166 câte 2—3 antrenamente pe zi.

Iată cum!

In localul în care se face antrenamentul, evident la sgomotul punching-ball-ului sau la „lucrul la mânuși", se strâng foarte mulți spectatori cari în lipsă de altă ocupație stau ceasuri întregi în fața ferestrelor sălii, la fel ca la acei cu experiențele de pe stradă când demonstrează publicului binefacerile nasturelui automat când „nu mai trebue ață... nu mai trebuie nevastă!".

La „Central" cam același lucru: când se strânge lume mai mult. Puiu Obăgilă trece pe ring și... distrează pe spectatori.

Și astfel Puiu Obăgilă face antrenamentul în... rate dela 5 d.a. până la 9 seara!

Ce! adică! demonstratorul cu nasturi automați nu ține discursul său experimental de câte 20—30 ori în cursul unei zile?

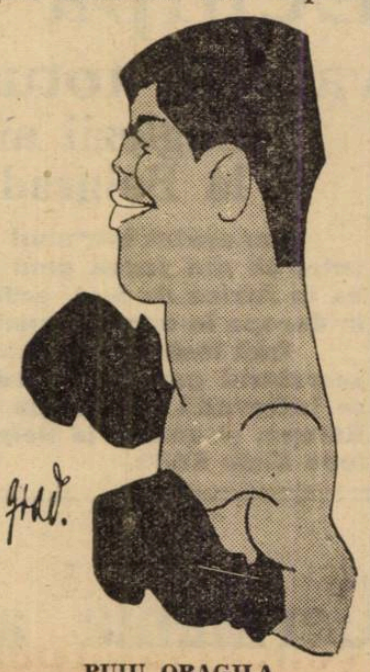

PUIU OBAGILA

Oare acesta e sport?

Cu sistemul întrebuințat în calea Griviței, s'a ajuns la rezultatul că Puiu Obăgilă este un terminat, înainte de a fi consacrat.

DATORIA F. R. BOX-ULUI

Comisia amatoare a F. R. Box-ului e datoare să vegheze la buna funcționare a pepinierei de sportivi. F. R. Boxul trăește prin boxeuri căci nu poate nimeni să ne facă să credem că înainte a existat F. R. Box-ul și după aceasta au... răsărit și boxeuri!

Dacă trăește prin boxeuri, comisia mai sus amintită e obligată să vadă și de ei.

După cum la animale există o societate de protecție tot așa și în sport, credem, trebue să existe cineva care să le spuie maeștrilor dela „Central" că nu e bine ce se face cu Obăgilă și dacă ei nu înțeleg, atunci să se ia sancțiuni ca să-l oprească pe boxeur să mai apară în public un timp limitat.

Se spune că boxeurul în chestiune nu are mijloace de întreținere și nici o slujbă care să-i producă un minim de existență.

S'a scris undeva în presă că Obăgilă va renunța la cariera de boxeur dacă nu i se face rost de o meserie care să-i dea posibilități de trai.

Oare „Centralul" i-a găsit meserie punându-l să boxeze de 3—4 ori pe zi de antrenament și periodic săptămânal în matchuri publice pentru ca să poată copilul să-și scoată...farfuria cu fasole și codrul de pâine?

Refuzăm să credem lucrul acesta, când știm că în fruntea asociației există un conducător ca acel de astăzi!

I. Săvescu

Milică Teodorescu la Chicago

Milică Teodorescu, campionul României la categoria mijlocie voiajează în America.

După ce a stat la New-York 2 săptămâni și s'a antrenat la Stillman Colege sub supravegherea managerului Lew Burston, Milică Teodorescu a plecat spre Chicago, unde se pare că managerul său i-a perfectat un match.

Ca întotdeauna enigmatic, Milică nu ne-a trimis din Chicago decât o „vedere" cu următorul cuprins:

Chigaco 21 August 1938
Cele mai bune amintiri din Chicago.
Al dv. devotat,
Milică Teodorescu

Break... stop... out...

Boxeurul profesionist Benjamin Adania mulțumește pe această cale atât d-lui locot.-col. Alexandru Protopopescu comand. bat. trupei din M.A.N. și d-lui maior Al. Rogozeanu, pentru bunăvoința arătată, dându-i posibilitatea de a se antrena zilnic, în vederea matchului ce-l va susține contra lui Vasile Stoian.

*

Estonia..., țara boxeurilor. — Managerul francez, Henry Guet s'a reîntors din Estonia și el a fost entuziasmat de clasa ridicată a boxeurilor pe cari i-a întâlnit acolo, mai ales în categoria grea.

Revin la Paris — a spus d. Guet — cu un semi-mijlociu Nicolas Stepulov care a făcut match nul cu Anderson și un greu — de mare valoare — Martin Sinnamagi.

*

Bill Cadley, a învins la puncte pe Fred Lowbridge.

Matchul s'a desfășurat în America la Edgbaston.

Freddie Miller, ...dar publicul învingător, a protestat!

La Liverpool, Freddie Miller, fostul campion al lumei la categoria până, a fost declarat învingător la puncte în detrimentul lui Johnny King.

Matchul s'a desfășurat în 10 10 reprize și, deși Freddie Mil a demonstrat o adevărată școală technică, totuși nu putea fi declarat învingător ci cel mult la egalitate cu boxeurul englez.

Cei 5000 spectatori au protestat cu vehemență în contra arbitrului Artur Myers care a favorizat în punctaj pe fostul campion al lumii.

In cadrul expoziției de pe arena Brătianu

Gruparea „TURDA" organizează o mare reuniune de box

Duminică, 11 Septembrie a. c., orele 10 dimineața, gruparea „Turda" de sub conducerea maestrului Zamfir Popazu, organizează — în cadrul expoziției de pe arena Brătianu — o mare gală mixtă de box.

Matchul „vedetă" îl va constitui revanșa dintre Dumitru Panaitescu, campionul României la categoria muscă și Alexandru Marinescu, care a reușit admirabila performanță de a învinge pe „Zigoto", prin k. o. în primul minut al primei reprize. Matchul s'a disputat la Galați acum câtva timp.

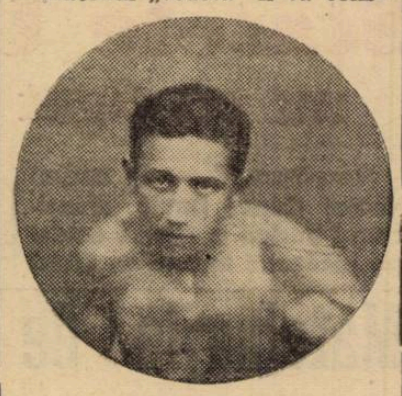

D. PANAITESCU

Fără îndoială, lupta va fi extrem de disputată și va oferi spectatorilor faze din cele mai frumoase.

Pumnului necruțător al lui Marinescu, care i-a adus cea mai mare victorie din cariera sa pugilistică i se opun; jocul de picioare îndrăcit al lui Panaitescu, technica, viteza, și mai ales ambiția sa de reabilitare.

Semivedeta reuniunei opune pe Vasile Stoian, un element de valoare al categoriei ușoare, lui Benjamin Adania.

Programul în întregime, are următorul aspect:

IN TREI REPRIZE A 3 MIN.

Gh. Cojocaru (J. C.) — A. Mehedințeanu (Turda); Const. Tudose (Turda)—Puiu Obăgilă (Central); Gh. Petrescu (C. F. R.—B. T.)—Marin Jujatu (Turda); Grigore Jelesneac (C. F. R. Galați)—A. Weintraub (P. B. C.)

MATCHURI PROFESIONISTE
10 reprize a 3 minute

Vasile Stoian—Benjamin Adania.

D-tru Panaitescu (revanșă)—Alex. Marinescu.

Canotaj

Campionatele naționale de canotaj

Campionatele naționale de rame, vâsle și vele, ce se vor disputa Joi 8 Septembrie, ora 16, puse sub patronajul M. S. Regelui Carol II, vor însemna cea mai înălțătoare sărbătoare pentru sportul nautic românesc.

Disputele dintre reprezentații canotajului ardelean, care au o vechime de 75 ani în acest sport, și tinerii atleți ai regiunei București și Constanța, respectiv, echipajele cluburilor Metropola București și Marina Constanța, ce vor lupta să-și afirme întâietatea la vâsle și rame

CLUBURILE CE PARTICIPA

Mureș Arad; Regata Arad; Hellas. Arad; Inainte Timișoara; Clubul german de canotaj, Regata Ti mișoara; Metropola București; Dor de Ducă București; Distribuția C. F. R. București, A. S. Grănicerul, A. S. Jandarmeria, Reg. 6 M. Viteazul, Grupul navelor grănicerești, A S. Poliția, Marina Galați, Marina, Constanța. I C. R. R.; I. C. B.; I. C. R. R. Mamaia:

STRAJERII MARINARI VOR PARTICIPA LA CONCURSURI

Straja Țării, în dorința de a contribui la desvoltarea și propagarea gustului pentru sportul nautic, a hotărît înființarea unei noui ramuri de activitate: MARINARIA.

Astfel, după ce în prima manifestare publică „Caravana străjerească" care a însemnat un succes deplin și un pas înainte pentru cultul apei, a Dunărei și a Mării, străjerii marinari vor evolua în fața publicului, cu interesante mișcări de ansamblu executate cu caicele ce au parcurs Dunărea; după care vor face o cursă de viteză pe 500 m.

PROGRAMUL CAMPIONATELOR

1. Campionat național vele la Yale olimpice. 5000 m. triunghi, ing. Iliescu Brânceni (chalenge) deținător Y. C. R. R. Constanța, primul clasat cupa Kupfersehnitt.

2. Concursul străjerilor cu caiace. 500 m. B M. Poch Dicu.

3. Campionat național pentru caiac de 2 persoane 500 m. O. N. T. (chalonge) deținător clubul Regata Timișoara.

4. Concurs de bărci militare, 1500 m. M. A. M.

5 Campionat național pentru lotcă 3+1. 1500 m. Prefectura Constanța.

6. Campionat național Skiff 1 persoană. 2000 m. Municipiul București.

7. Campionat național lotcă 6+1. 2000 m. Salvamar.

8. Campionat național Skiff 4+1. 2000 m. V. F. S. R. chalonge.

9 Concurs de gig de 3+1. 2000 m. Liga Navală.

10. Campionat național Skiff de 2 cu vâsle. 2000 m. Șantierele Navale Galați chalonge.

11. Concurs pentru baleniere militare. 1500 m. M. A. M.

12 Campionat național Skiff 4+1 doamne. 1000 m. D-ra Szekely Arad chalonge.

13. Campionat național Skiff 8+1. 2000 m. Cupa B. N. R. chalonge

14. Concurs de bărci cu motor soc. Aquila Română America, 500 m. Plachete F. R. S. N

Venus în Germania, Belgia, Portugalia şi Africa de Sud între 10 Decembrie şi 25 Ianuarie

Turneul este pe punctul de a fi perfectat

Am scris mai de mult că Venus este în tratative pentru un lung turneu care să se desfăşoare în iarnă în Germania, Belgia şi Portugalia.

In cursul zilei de eri, au intervenit noui fapte care duc cu paşi mari spre perfectarea turneului.

Intr'adevăr, negrii au primit o nouă scrisoare din Germania prin care se asigură două matchuri, unul la 25 Decembrie la Frankfurt şi altul la 26 Decembrie la Leipzig sau Dresda. Sunt discuţii şi pentru încă două partide, la Nürnberg şi Hamburg.

IN BELGIA

Din Germania, Venus va trece în Belgia, unde va juca — la Bruxelles — contra echipei naţionale. Venus, întărit cu câţiva jucători dela alte grupări, va juca sub numele de reprezentativa României.

4 JOCURI IN PORTUGALIA

In sfârşit, turneul va continua în Portugalia, unde bucureştenii vor fi invitaţii echipei Benfica. Venus va susţine două jocuri la Lisabona şi alte două la Porto.

ŞI IN AFRICA DE NORD

Conducerea negrilor mai este în tratative şi pentru prelungirea turneului în Africa de Nord, însă aceasta este condiţionată de starea vremii, deoarece întreg turneul urmează să se desfăşoare între 10 Decembrie şi 25 Ianuarie.

La 10 Decembrie, urmează să plece expediţia română.

Secţia de rugby a Venusului

îşi va începe activitatea în cadrul cupei G-ral Gabriel Marinescu

După cum am anunţat la timp, gruparea Venus va activa şi în campionatul de rugby.

Astăzi, suntem în măsură să aducem la cunoştinţa cititorilor, că secţiunea de rugby a Venusului îşi va începe activitatea oficială în cadrul cupei general Gabriel Marinescu.

Statele Unite

au câştigat Cupa Davis

New-York, 5. — **In cadrul finalei Cupei Davis, americanul Budge a învins astăzi pe jucătorul australian Quist cu 8:6, 6:1, 6:2.**

Prin această victorie, America conducând cu 3:1, a cucerit din nou Cupa Davis.

Matchurile de polo pe apă din cursul acestei săptămâni

Aseară s'au fixat următoarele matchuri de polo pe apă la strandul Obor:

Stadiul Român - Telefon Cub Miercuri 7 Sept., orele 16.30, arb., Năstăsescu.

Metropola - Telefon Club, Joi 8 Sept., orele 16.30 arb. Năstăsescu.

St. Român-C.F.R. II, Vineri 9 Sept., ora 16.30, arb I. Slăvescu.

Tirul-Macabi, Vineri 9 Septembrie, ora 17, arb. Năstăsescu.

METROPOLA-C.F.R.II 2-2

Eri s'a jucat la strandul Kiseleff matchul de polo pe apă între Metropola şi C. R. R. II. Jocul a fost strâns şi viu disputat,

In a doua jumătate a jocului din cauza unor incidente între jucători arbitrul elimînând un jucător al Metropolei, acesta s'a retras când situaţia era 2-2.

Liga navală română va organiza Sâmbătă

campionatele interşcolare de nataţie

Comitetul regional a aprobat în şedinţa de aseară Ligii Navale Române a organiza Sâmbătă 10 Septembrie la Strandul Obor, concursurile interscolare de nataţie la care vor lua parte numai elevii neînscrişi în cluburi.

PROGRAMUL PROBELOR

Elevi

Clasa 1 şi 2: 25 m. brasse; 25 m. liber.

Clasa 3 şi 4: 50 m. brasse; 50 m. liber.

Clasa 5—8: 100 m. liber; 100 m. brasse.

Eleve

Clasa 1 şi 2: 25 m. brasse.
Clasa 3 şi 4: 25 m. brasse.
Clasa 5 şi 8: 50 m. brasse.

*

Excelentul înnotător I. Slăvescu (V. A.) a bătut eri la strandul Kiseleff, recordul regional pe 800 m. cu 20 secunde.

Timpul realizat este de 12'9"6/10, vechiul record tot al lui 12'29".

*

Antrenorul federal St. Szabo s'a logodit aseară cu drăgălaşa d-ră Stoltz.

150.000 lei sau 500.000 lei ?

Un match Toma Aurel—Benny Lynch

Paris, 5 (prin telefon). — **Astăzi profesorul Leclerc a primit din partea organizatorului Cavalli, din Londra, o telegramă prin care solicită serviciile boxeurului Toma Aurel, pentru un match cu Benny Lynch.**

Pentru un match amical Cavalli oferă 150 lire şi voiajul pentru 2 persoane, iar ca românul să-şi pună titlul de campion al Europei în joc i se oferă 500 lire (500.000 lei).

Leclerc şi-a rezervat dreptul de a răspunde peste 2 zile, deoarece aşteaptă un răspuns dela Berlin din partea managerului Schumacher în chestia matchului cu Ernest Weiss.

Cupa Davis

Australienii au câştigat „dublul"!

New-York, 5. — **Matchul de dublu, care a avut loc eri la Philadelphia, între echipele Statelor-Unite şi Australiei, în cadrul finalei Cupei Davis, a revenit australienilor.**

Rezultatul constitue o mare surpriză, întrucât acum câteva zile la Brooklyn Budge şi Mako au învins uşor în trei seturi pe învingătorii lor de eri.

După acest eşec, St. Unite conduc cu 2:1, împotriva Australiei.

Rezultatul de eri: QUIST, BROMWICH (Australia) b. BUDGE, MAKO (St. U.) 0:6, 6:3, 6:4, 6:2.

Echipa Angliei va veni totuşi în Europa

Englezii ar urma să joace la Belgrad şi la Budapesta

Am arătat într'unul din numerele noastre trecute, că din cauza unui turneu pe care-l întreprinde în Africa de Sud, echipa Angliei nu va mai veni în Europa în cursul anului viitor.

Iată însă că o declaraţie făcută de d. Rous, secretarul general al federaţiei engleze, lasă se se întrevadă, că echipa Angliei va juca totuşi în Europa, şi anume la Belgrad şi la Budapesta, în luna Maiu 1939.

La Milano

Germania a câştigat Cupa Glandaz

Rezultatele finale ale campionatelor europene de canotaj

Milano, 5. — **Rezultatele finale ale campionatului european de vâsle, desfăşurat aci, sunt:**

Skiff de 1: 1) Germania 7 min. 44,12 secunde; 2. Polonia; 3. Elveţia.

Skiff dublu: 1. Italia 7 min. 07,57 sec; 2. Germania.

Skeff dublu fără cârmaciu: 1. Germania 7 min. 23 sec.; 2. Italia.

Skeff dublu cu cârmaciu: 1. Italia 8 min. 14,57 sec.; 2. Germania.

Skeff de patru fără cârmaciu: 1. Elveţia 6 min. 57,16 sec.; 2. Italia.

Skeff de patru cu cârmaciu: 1. Germania 7 min. 01.81 sec.; 2. Italia.

Regată de opt: 1. Germania 6 min. 19,93 sec.; 2. Ungaria; 3. Italia.

Germania, graţie celor 4 victorii, a câştigat Cupa Glandaz, confirmând astfel victoria din anul trecut.

La acest campionat, a asistat ducele Bergamo şi un mare număr de spectatori.

Domnul Aurel Buteanu a acceptat să fie preşedintele Universităţii „U" va juca cu Crişana

Se ştie că în urma hotărîrii luată de adunarea generală extraordinară de a nu se desfiinţa secţia de football, a fost solicitat d. Aurel Buteanu ca să accepte preşedinţia clubului.

O DELEGAŢIE A CLUBULUI

Eri dimineaţă d. Aurel Buteanu a primit delegaţia clubului universitar compusă din d-nii dr. Surlaşiu, dr. Boitov şi dr. Căliman, cari i-au adus oficial la cunoştinţă în mod oficial, că este rugat să primească a fi preşedinte.

D. BUTEANU A ACCEPTAT

D. Aurel Buteanu a acceptat principial şi a convocat pentru eri seară pe jucătorii primei şi secundei garnituri.

D. Buteanu le-a mulţumit pentru hotărîrea ce au luat-o de a nu juca în altă grupare decât cea universitară şi le-a adus la cunoştinţă că a acceptat conducerea clubului.

IN TRATATIVE...

Azi după amiază d. Buteanu va lua contact cu d. profesor Silviu Dragomir, comisarul guvernului pentru minorităţi, cu d-nii dr. Iuliu Haţiegan şi Ion Mardţalogu din comitetul universităţii.

După aceste întrevederi va intra în legătură cu d-nii colonel Bogoevici şi inginer Salvan dela Victoria, în vederea unei colaborări strânse între cele două grupări clujene.

ADUNAREA GENERALA EXTRAORDINARA

Noul preşedinte va convoca o nouă adunare generală extraordinară, căreia îi va comunica programul şi concepţia nouă, pe care trebuie s'o aibe clubul.

După toate probabilităţile, „U" va juca Duminică cu Crişana la Cluj.

Editura Societăţii Anonime „Universul", Bucureşti—România

Taxa poştală plătită în numerar conform aprobării dir. g-rale p. t. t. nr. 70.346 938.

2 LEI

UNIVERSUL

12 PAGINI
173-1938

Redacţia şi Administraţia: Palatul „UNIVERSUL", str. Brezoianu 23—25. Telefon Centrala: 3.30.10. Redactor responsabil EUGEN DUMITRESCU

Proprietar: „Universul S. A.
Adm.-delegat STELIAN POPESCU
Inscris sub No. 167, Trib. Ilfov

Nr. 173. — Anul I ● BUCUREŞTI. — Joi 8 Septembrie 1938

ABONAMENTE: 1 an Lei 500 | 6 luni Lei 270 | 3 luni Lei 150

BIBLIOTECA CENTRALA „ASOCIATIUNII" SIBIIU

Istoria întâlnirilor româno-jugoslave a înregistrat primul match nul

România-Jugoslavia 1-1 (0-1)

D. Bauwens a refuzat un goal marcat de Dobay

Albu a fost cel mai bun jucător român

(Dela corespondentul nostru special)

La Belgrad, echipa naţională a României a realizat un rezultat, care poate fi considerat ca o victorie.

Reprezentanţii culorilor româneşti fără a avea o zi strălucită au isbutit o comportare frumoasă şi fără o scăpare a arbitrului conducător, ar fi terminat victorioşi.

In orice caz, România rămâne câştigătoarea morală a întâlnirii de pe arena Beogradsky.

Ultimul şi cel mai disperat atac al footballului jugoslav s'a spart de voinţa concentrată a echipei româneşti.

Apărătorii prestigiului footballului nostru n'au avut cea mai bună formă, dar au compensat toate absenţele technice printr'un elan şi ambiţie de a cuceri victoria, cum rar a arătat echipa naţională.

In prezenţa unui adversar disperat, încercând o redresare pe toboganul, pe care a pornit decis, echipa naţională a României a rezistat cu o forţă formidabilă.

Publicul sârb a încurajat tot timpul echipa jugoslavă şi a manifestat ostil împotriva echipei româneşti.

Intre ţinuta spectatorilor, cari umplu vastele construcţii ale stadionului A.N.E.F. şi cea a publicului jugoslav, care a huiduit, la sfârşitul matchului, echipa românească, e o colosală diferenţă de nivel.

Opinia publică sportivă dorea din toată forţa ei o victorie, o victorie reconfortantă după patru înfrângeri consecutive.

Inţelegem dorinţa masselor sportive jugoslave, dar atitudinea avută nu e deloc scuzabilă.

ALBU

Infrângerea nu e doliu şi trebue primită cu aceeaşi seninătate, cu care trebue primită victoria.

Un match nul obţinut pe teren propriu nu e motiv de doliu.

Şi în nici un caz nu trebuia blamată echipa oaspe pentrucă nu s'a lăsat înfrântă.

Constatăm toate aceste lucruri cu tristeţe adâncă.

Pentru noi, victoria morală a echipei româneşti este întunecată de acest prilej de a fi triştі.

UN MATCH SLAB

Intâlnirea dintre România şi Jugoslavia era aşteptată cu o nerăbdare extraordinară.

In special, după înfrângerea echipei secunde la Bucureşti, toată lumea dorea ca matchul acesta să fie câştigat de echipa jugoslavă.

Partida disputată pe arena Beogradsky n'a atras de cât 10.000 de spectatori.

Timpul noros, ideal pentru disputarea unei partide de foot-ball a oprit foarte multă lume acasă.

In notă generală matchul dintre cele două reprezentative nu a corespuns întrucât ambele echipe au avut o formă slabă, majoritatea jucătorilor comportându-se foarte slab.

Deşi d. Bauwens a refuzat să acorde un goal perfect valabil marcat de Dobay, rezultatul matchului este real, oglindind perfect raportul dintre forţele celor doi adversari.

ROMANIA INCEPE CU VANTUL IN SPATE

Echipa României ese pe teren primită de aplauze reduse.

In schimb toată lumea aplaudă frenetic echipa jugoslavă.

D. dr. Brauwens (Germania) este primit în tăcere.

Se cântă imnurile celor două ţări şi apoi căpitanii echipelor aleg terenul.

Albu „ghiceşte" şi alege terenul.

Echipa noastră este avantajată de un vânt uşor, care nu influenţează însă cu nimic jocul.

Este mai mult un avantaj teoretic.

(Continuare in pag. 5-a)

Pentru educarea maselor

Straja Ţării va colabora cu Fundaţiile Regale

O măsură sănătoasă şi plină de urmări fericite

Straja Ţării — instituţie care îngrijeşte şi regulamentează toată mişcarea tineretului de pe întinsul ţării noastre şi care în ultimul timp a reuşit să suscite prin activitatea ei, dincolo de fruntarii, interesul străinătăţii — este pe punctul de a-şi modifica legea ei de fiinţare.

Majestatea Sa Regele Carol II, în marea Lui dragoste pentru tineretul român, urmăreşte să redea acestei instituţii oficiale de îndrumare un câmp mai mare de activitate.

OFENSIVA CULTURALA ŞI NAŢIONALA LA SATE

In prezent, la sate desfăşoară o activitate pronunţată şi cu rezultate pozitive numai echipele studenţeşti ale Fundaţiilor Regale.

Prin noua lege modificatorie, se urmăreşte participarea la această activitate de mare interes pentru cultura poporului nostru şi a străjerilor în formaţiile actuale.

COORDONARE CU FUNDAŢIILE REGALE

Noua lege modificatorie a „Străjii Ţării' va coordona această activitate urmând ca Fundaţiile Regale şi Straja Ţării să lucreze de comun acord şi în acelaşi pas pe ogorul luminării puterii ţărăneşti şi reglementării vieţii, pentru o mai bune viejiure morală şi sanitară a ţăranului nostru.

Incă odată, trebuie să accentuăm că Marele nostru Rege nu urmăreşte prin această nouă organizare de cât o mai strânsă legătură sufletească între păturile sociale ale populaţiei româneşti şi din această cimentare să se închege pe întreg cuprinsul României o singură credinţă: dragostea de patrie şi încrederea în conducătorii ei.

Primul match nul în palmaresul matchurilor România—Jugoslavia

Cehoslovacia este câştigătoarea Cupei „Ed. Beneş"

După rezultatul matchului de eri România-Iugoslavia, Cehoslovacia se poate considera drept câştigătoare a „Cupei Ed. Beneş". Iată de altfel clasamentul :

1. Cehoslovacia	3	2	1	0	9:6=5
2. Jugoslavia	4	1	1	2	7:9=3
3. România	3	0	2	1	2:3=2

In ce priveşte palmaresul întâlnirilor România-Iugoslavia, vom remarca faptul că eri s'a realizat primul draw în 18 matchuri disputate până acum.

Clasamentul acestor întâlniri este următorul :

1. Jugoslavia	18	10	1	7	34:30
2. România	18	7	1	10	30:34

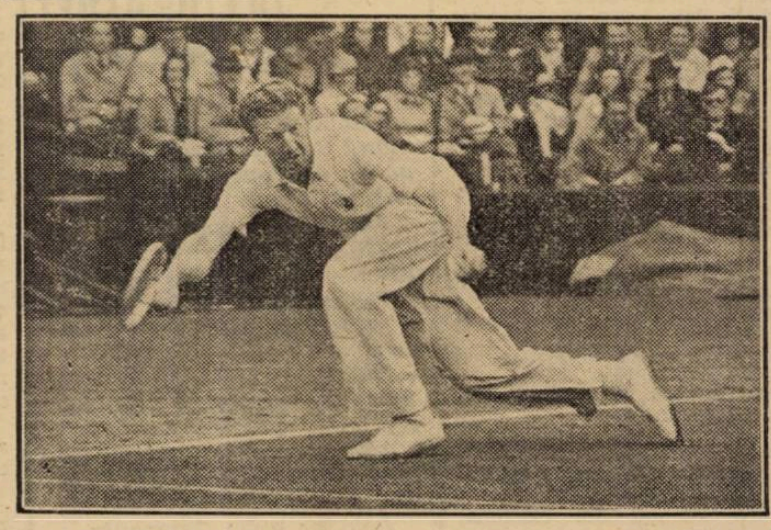

DONALD BUDGE (St. Unite) eroul celei de a 13-a victorii americane în Cupa Davis

TRAIAN PETRUȚ

Sportul românesc a început să se maturizeze. Ne-o dovedesc rezultatele obținute pe tărâm internațional, ne-o dovedește clasa din ce în ce mai bună a sportivilor noștri și mai ales, ne-o dovedește vârsta lor sportivă.

După Havaleț și Lazăr, cari acum 10—15 zile au împlinit 10 ani de luptă neîntreruptă, de activitate rodnică pentru încrustarea pe răboiul activității sportive românești a unor performanțe valoroase, iată că un al treilea se situiază pe acelaș plan.

E vorba de înnotătorul Traian Petruț.

De mult. sunt zece ani de atunci, pela începuturile eroice ale natației bucureștene. Traian Petruț și-a început cariera oficială după două antrenamente serioase făcute mai mult accidental

Concurând în bazinul Griviței alături de Emanoil Florescu, pe atunci în mare stimă, pe o cursă de 100 m., după ce conduce 80 m. pierde cursa din cauza timidității.

Debutul lui Petruț a fost dramatic și s'a sfârșit cu un leșin. Totuș, acest prim insucces nu i-a eliminat speranțele din entuziasmul său, specific tineresc.

Din contră. I-a galvanizat ambiția, i-a oțelit puterile și la câteva zile — numai — participând într'un concurs ce a avut loc în bazinul Tir, Petruț reușește să bată recordul național pe 100 m

3 recorduri naționale bătute în aceiași zi

Acest succes. a deschis natației bucureștene orizontul unei strălucite existențe, iar lui Petruț i-a aruncat galoanele unei cariere excepționale.

La 16 Septembrie 1928, el reușește un extraordinar tur de forță. Concurează de trei ori în aceiași zi, în bazine diferite, bătând de acelaș număr de ori, recordul național pe 100 m.

In urma acestor succese, a plecat într'un turneu — cu clubul său — la Budapesta, unde a reușit iarăș o frumoasă comportare.

Pepeni și tablouri, drept premii

In acest timp, președintele ligii Muntenia era d. Traian Triju, un om care a făcut mari sacrificii pentru promovarea natației.

Pentru stimularea participanților la concursurile pe care le organiza în acest scop, pe lacul Floreasca, cu bani din buzunar, el cumpăra tablouri și... pepeni și îi oferea învingătorilor.

Premii care ar părea ridicole azi, dar care pe vremea aceia, se încadrau perfect în entuziasmul concurenților și amatorismul pur care îi anima.

Cronicile favorabile apărute în ziare, au avut pentru Petruț o valoare tonică, ele determinându-l a duce o viață de perfect sportiv.

Un concurs în Decembrie pe când ningea

O serie de articole apărute în presă, după Villepion, determină pe Traian Petruț, la 16 Decembrie, în timp ce ningea, să încerce doborîrea recordului național pe lacul Floreasca.

Tentativa însă eșuează. Din cauza temperaturii mult prea scăzute, după ce a înnotat 80 m., într'un minut, el e nevoit să abandoneze și, pe jumătate înghețat, e dus la Salvare.

Un an de aur

Anul următor — 1929 — se poate numi cu adevărat anul de aur al carierei lui Petruț.

El a câștigat toate concursurile la care a participat.

In 1930, întâlnindu-se cu înnotătorii clujeni și cei din Tg.-Mureș, Petruț e primul bucureștean care a reușit să-i depășească.

Prima înfrângere o înregistrează abia în 1932, pentru care însă are o scuză: a concurat bolnav.

Cinci ani consecutivi apoi, Petruț e regele neîncoronat al natației, clasându-se primul în toate concursurile...

Adversar al lui Lascu

El a fost însă și un serios adversar al campionului național de sărituri artistice, Alex. Lascu, calitate în care Petruț a fost pregătit de către colegul de redacție Jenny Dumitrescu.

In 1936 însă, concurând în cadrul cupei Jan Bart, el își fracturează o coastă și abandonează definitiv săriturile.

Căpitan al Telefon-Clubului

Intrând apoi în echipa de polo pe apă a Telefon Clubului — al cărui căpitan e Petruț, — s'a dovedit a fi unul din elementele de bază ale grupării.

Un incident avut însă recent

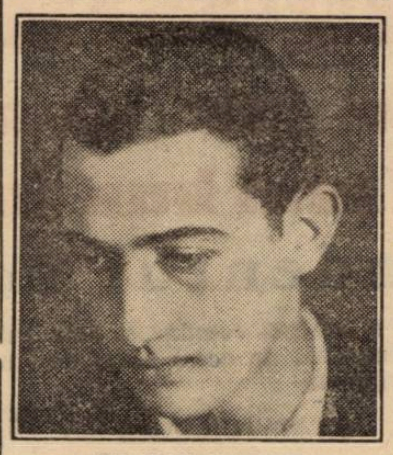

TRAIAN PETRUȚ

cu d. Teo Krantz, i-a adus o suspendare pe doi ani.

Petruț a declarat-o categoric, că regretă incidentul. E frumos și sportiv.

Rămâne ca d. Teo Krantz să se dovedească la fel de înțelegător și să redea natației un element care, în decursul unei cariere de 10 ani, nu a făcut decât cinste natației românești.

Și mulțumiri

Inainte de a termina, Petruț ne roagă să aducem public mulțumirile sale d-lui Mihail Savu, președintele F. R. S. N., d-lor ing. Pârlea, Piepțaru și Polizu, cari i-au acordat un concurs nelimitat, în cei 10 ani de activitate.

Ultimul record

La 28 August a. c., când Petruț împlinește 10 ani de luptă pentru încununarea unei pro- o ultimă tentativă de record, pentru încununarea unor prodigioase cariere.

Din parte-ne, urăm campionului militar de ski din 1934, înotătorului, pe pieptul căruia mâinile gingașe ale Reginei Maria au aninat medalia învingătorului, recordmanului Petruț, deplin succes în această tentativă și în viitor, aceiaș rodnică activitate care l-a ridicat în rândul marilor campioni.

T. Alexandrescu

SPECTACOLE

SCALA: „Alarmă în India", cu Sabu-Raymond Massey, jurnal Paramount.
ARO: „Mi-am regăsit iubirea", cu Henry Fonda, Joan Bennette și matchul de box Louis—Schmeling pentru campionatul mondial.
CARLTON: Fete de măritat și jurnal.
CAPITOL: Frații Fritz șomeuri.
REGAL: „Primejdia" cu John Bardymore, Louise Campmell, jurnal Paramount.
ELYSE (Plafonul deschis): Reluare.
ROXY: Arsene Lupin.
TRIANON: Eva și jurnal Paramont.
FEMINA (plafonul descoperit): Veninul și completare.
PALAS BULEVARD: Misterul unei crime, jurnal și complectare.
CINEMA NISSA (fost „Lido"): Departe de Țară; Stan și Bran la Hollywood.
CORSO: Tigrul din Arizona, jurnal și complectare.
SAVOY: Prima iubire și Floare de ghiață.
SELECT: Declasații și jurnal Fox.
CITY: Departe de țară și Scandal în lumea bună.
FRANKLIN (Ateneul Român): Contesa Walewska și Frații Marx la curse.
FORUM: Căpitanii curagioși și Ultimul sărut al d-nei Cheynei.
OMNIA: Cuceritorul și Ochii cari ucid.
VOLTA BUZEȘTI: Pentru viața
MARCONI: Congresul regilor și O aventură în Manhattan.
MARNA (Griviței 80): Inchisoarea fără gratii cu Anie Dueaux și Un vis de iubire cu Charlotte Lusa
MODEL: Tarantela și Frontul invizibil.
LIA: Prințesa Tarakanova și Fanny Elssler.
TRIUMF: Căpitan Benoit și Primejdie de moarte.
DIANA: Teroare și Doamna dela et. II.
AIDA: Pentru dvs. doamnă și Pat și Patachon în Paradis.
PARIS: O tragedie în zăpadă și Eroul din Arizona.
RAHOVA: Arsene Lupin și Alteța sa dansează.
ODEON: Pensionul Țarinei și O crimă pasională.
ILEANA: Aventură în Paris și Misterul camerei obscure
TOMIS: 3 la 1 în dragoste și Două inimi și un sărut.
VENUS: Vagabondul nemuritor, Panterele roșii și comedie.
VOLGA-DOROBANȚI: Prințesa Tarakanova și Spectrul scaunului electric.
REX: Sally, Irene, Mary și Sub roba roșie.
DACIA: Paramata și Aventuriera din Triest cu Joan Gramford.
SPLENDID: Copii părăsiți și Incurcă lume.
FILANTROPIA (Kisseleff): Oameni noui și Ultimul păgân.
AMERICAN: Băeți în uniformă și Aventurile lui Arsene Lupin.
NERO: Abuz de încredere și Un cântec pentru tine.
BARCELONA: Doctor Socrate, Borneo și Tom și Buster la cabaret
FLORIDA: Tainele căsătoriei și Jurnalul une fete de pension.
CARMEN: Nu vă încredeți în bărbați, Păianjenul negru și 260 medii cu Nicky-Maus.
EDISON: Panică prin văzduh, Tainele căsătoriei și artiști.
LILLY: Banda celor șeapte. Patima și artiști.
CINEMA PACHE (str. Mătăsari 31): Orizontul pierdut cu Ronald Colman și Omul cu două vieți
ASTRA: Contesa Alexandra, 2 complectări, jurnal și artiști.
ATENEUL TEI: Veninul și Hotelul nebunilor.
GLORIA: Femeia fără importanță și Cei 3 sportivi.
MILANO: A noastră e noaptea și Stăpânul
LUCIFER: Contesa Walewska și Patrula de noapte.
IZBANDA: Miss Theodora și Căsătorii americane.
UNIC: S'a născut un imperiu și Parada nebunilor.
ȘIC: Copilul și elefantul și Fantome de vânzare.
LOLICA: Domnița din câmpina, Când o spioană iubește și Stan și Bran.

Innotătorii germani învingători în Portugalia

Lisabona, 6. — *Echipa germană de natație a participat aci la un concurs internațional, câștigând toate probele.*

Rezultatele sunt:

100 m. crawl: 1. Helmut Fischer (Germania) 59,7 sec.

100 m. spate: 1. Werner Birr (Germania) 1 min. 14,5 sec.

200 m. crawl: 1. Werner Birr (Germania) 2 min. 26.3 sec.

1500 m. crawl: 1. Alfred Kienz (Germania) 21 min. 01.8 s.

Polo pe apă: Germania — SC Alges Dafundo 16:1 (9:0).

CLASAMENTUL FATAL

ROMAN de Alfredo BOGARDO

— Da? Adevărat? Și ce legătură?

In zadar își implora Ada din ochi, ușurateca prietenă; aceasta însă, nu știa să țină secretul.

— Ce legătură? Dar Guido era logodnicul Adei, atunci încă, când nu-și aștepta milioanele.

— Era? Și acum?

— Acum, se înțelege, după clauzele testamentului celor 13 milioane, simpaticul Guido a avut delicatețea de a reda Adei libertatea. Ba ceva mai mult, atunci când Ada se arătase dispusă, a renunța la această bunăvoință testamentară pentru frumusețea sentimentelor lor, el a declarat pe cuvânt de onoare că nu acceptă sacrificiul și că nu se va căsători cu ea, decât în cazul că ar eși el, primul în clasament. Gestul e destul de frumos și merită a fi apreciat. Nu?

Afară de asta. Ada m'a asigurat că el, atunci când își dă cuvântul, e sfânt.

— Oh! Foarte frumos — consimți Ziori. Așa că nenorocirea întâmplată lui Morsini, e aceia care a permis acestui bun băiat să intre în echipă și să concureze în marea luptă din clasament.

— Dv. ca ziariști, ar trebui să o știți mai bine ca mine.

Comisarul își mușcă buzele gândindu-se că ar trebui să fie mai conștient de calitatea în care venise. Se întoarse spre Ada:

— Se pare, domnișoară, că nu a lipsit mult pentru a vă găsi în mașina lui Morsini, când s'a sdrobit dincolo de drum!

— Dece? întrebă Ada surprinsă.

— Spuneau azi dimineață câțiva jucători, la hotel, că Morsini vă invitase la o plimbare cu automobilul și cineva asigură chiar, că în seara fatală, plecase pentru a veni la randez-vous-ul dat de dv. prin telefon.

Ziori „încercă", dar desmințirea a fost promptă:

— Nici n'am visat vreodată așa ceva! In seara aceia dela orele nouă, n'am mai ieșit din camera mea! E adevărat că Morsini mă invitase la o plimbare cu mașina lui, dar tot atât de adevărat e că nici nu l-am băgat în seamă, deși mă tortura venind să mă viziteze, după cum singur își spunea, în calitate de viitor soț.

— Așa dar, dv. nu ați fost nici odată cu mașina lui Morsini?

— Nici odată.

Doctorul Ziori scoase din buzunar, brusc, mica batistă parfumată, găsită în interiorul mașinei.

Această lovitură provocă o sguduire lui Morelli. Dar mai uimită se arătă Ada, când luă batista întinsă de comisar și uitându-se la ea:

— E chiar a mea, conchise ea cu surprindere. Unde ați găsit-o?

— Era în mașina de care s'a ales praful,—răspunse Ziori apăsând pe cuvinte.

In acelaș timp, toate privirile se întoarseră spre Ada, care se arătă a fi extrem de încurcată. O vie roșeață i se ivi pe obraz:

— In mașina sfărâmată? bâlbâi ea. Dar cum se poate să fi ajuns acolo? Apoi, după o secundă, se izbi cu mâna de frunte:

Acum îmi aduc aminte. Altfel nu poate fi... Când Morsini a venit ultima oară la hotel mi-a luat poșeta de pe masă și cu toate protestele mele a umblat în ea susținând că un viitor bărbat are dreptul să cunoască secretele viitoarei lui soții.

Mai mult ca sigur că atunci a luat batista, cine știe pentru ce. Poate ca amintire

— Da, era un tip foarte obraznic acest Morsini, comentă indignată Magda Coretti.

Imi vine să spun aproape că, îmi pare bine de ceiace i s'a întâmplat.

Figura transformată a Adei, arăta că și ea, împărtășea acelaș lucru. Apoi cu un glas stins, întrebă pe comisar:

— Și cum se face că această batistă se găsește în mâinile dv.?

— A găsit-o în mașină un jucător. Și cum știa că o să trec pe aici — închipuindu-și că dv. ați făcut plimbarea cu Morsini — m'a rugat azi dimineață, să v'o aduc.

— Mulțumesc! Și cu un gest nervos, Ada făcu să dispară batista în poșetă.

In timp ce Ziori și Morelli se retrăgeau, factorul aduse o telegramă pentru mis Lucy Craig, care se îndepărtă pentru a o citi.

— Extraordinară activitate pe aceste anglo-saxone, — zise aproape cu invidie, Magda. Această mis Lucy e extrem de dinamică. Toată ziua e în oraș, pentru o anchetă ce face asupra societăților italiene de binefacere. Și apoi, desface o corespondență enormă.

Noi, italiencele, am înebuni!

V

ITALIA CONTRA OLANDA

(Din jurnalul intim al lui Morelli)

O jumătate oră înainte de începerea partidei, minunatul „Litoriale" din Bolonia, se revărsa de lume. Un spectacol unic. Se părea că tribunele ar fi construite numai din trupuri omenești, crescând în cercuri concentrice din ce în ce mai mari.

Gălăgie, exclamații, cântece, veselie. Toți erau plini de speranțe.

Pe cerul senin, un minunat soare primăvăratec, străbătea aerul și acoperea toate lucrurile cu un sclipitor polen aurit (dar o fi permis unui detectiv amator să facă poezie?).

Eram în tribună cu doctorul Ziori și aveam la doi pași de mine, pe d-ra Magda Coretti. Uluitoare...

Exuberantă, sinceră, expansivă, îndrăzneață și totuș, cu un aer dulce, nevinovat. Am salutat-o imediat și mi-a răspuns cu o grație de strengăriță, pe care o are în toate gesturile ei.

Aș fi vrut să-i cunosc impresiile asupra matchului, dar nu știam cum să-i ajung alături.

La intrarea echipei italiene, arena se aprinse: aplauzele sburară spre cer, unanime și puternice, ca o flacără!

Olandezii, erau deja pe teren. Liniștiți, flegmatici, încercau poarta cu un entuziasm cumpătat. S'a început.

Echipa noastră era — după cum fusese anunțat — cu micul Viviani în locul lui Morsini. Îl cunoșteam bine, pentru că îl văzusem în ultima vreme, jucând în prima formație a Lombardiei și știam că are calități, o viteză uimitoare, o vie intuiție a jocului și un shot necruțător.

Aveam încredere în el și speram să reușească o bună comportare. Dar băiatul mi se păru încercat. A ratat dela început, o excelentă ocazie creiată de Carmine, fapt care l-a făcut să-și piardă cumpătul. Se bâlbâia cu mingia ca un școlar și era regulat, depășit de fundașii adversi. Afară de asta, nu se uita deloc la colegi.

Dar gândindu-mă la ceea ce reprezenta moștenirea Quarti pentru el — în afară de milioane, împlinirea unui vis de dragoste — îi găseam circumstanțe atenuante.

In minutul 20, inevitabilul se produse: olandezii au deschis scorul.

O schemă geometrică între înaintași, mingea ajunge în picioarele centrului înaintaș — un lungan blond, uscat — așezat în fața porții noastre, la zece metri de Coretti. Un shot plasat, razant cu pământul și Olanda conduce cu 1:0.

(Continuare în n-rul de mâine).

FOOT-BALL

Cupa speranţelor

de PETRE STEINBACH

Intâlnirea dintre echipele secunde ale României şi Jugoslaviei a arătat în modul cel mai elocvent că necesitatea existenţei unei echipe B este neapărată.

Renunţăm a mai sublinia importanţa şi semnificaţia morală a victoriei româneşti.

Insemnătatea proprie a echipei secunde s'a conturat precis impunându-se cu suficientă forţă pentru a o mai remarca.

Iniţiativa se găseşte, firesţe, pe drumul cel mai bun pentrucă a debutat cu o serie promiţătoare.

Numai trebue completată, în sensul unei încadrări într'o ambianţă, care să favorizeze lupta asigurându-i un ţel mai puţin platonic.

S'a observat în ultimul timp că publicul sportiv nu mai e pasionat de întâlnirile amicale.

Nu este o schimbare de gust, de modă, cu însemnătate de capriciu ci urmarea fatală a unei rezonanţe profunde.

In organizarea acestei realităţi, care nu mai poate fi ignorantă, trebuesc aşa dar introduse elemente noi, cari să impună lupta.

Pentru aceasta propunem o cupă, numită Cupa Speranţelor sau altfel, pentrucă nu de numele ei stă legată semnificaţia şi rostul.

Ea este un stimulent puternic atât pentru jucători cât şi pentru spectatori, căci înmulţind peripeţiile şi complicând competiţia, publicul e mul mai atras.

Victoria are, în cazul acesta, o valoare mai mare şi matchurile sunt mai disputate.

Matchurile câştigă astfel şi din punct de vedere material. Să nu uităm că dacă matchul dela Giuleşti a însemnat o strălucită performanţă tehnică şi morală, a însemnat în acelaş timp, un serios deficit material.

Pentru frumuseţea partidei, publicul, care a ţinut să asiste la match, a fost nepermis de puţin.

Donarea unei cupe ar remedia precis toate aceste inconveniente.

Modalitatea este simplă.

Cu toate ţările, cu cari jucăm anual, să angajăm matchuri şi pentru echipa secundă.

Iar aceste matchuri regulate să fie încadrate într'o competiţie dotată cu această cupă, de care vorbeam mai înainte.

Este o modalitate, care ar răsplăti şi eforturile celor „secunzi" mai substanţial decât o victorie izolată şi fără importanţă practică.

Echipele secunde ar urma să joace în aceeaşi zi cu primele reprezentative:

Deplasare, dacă echipa A primeşte, sau acasă, dacă prima garnitură se deplasează pe teren străin.

In felul acesta nu s'ar mai opri două date pentrucă atunci când echipa naţională joacă, jucătorii susceptibil de a fi selecţionaţi în echipa secundă tot nu pot fi utilizaţi de cluburile lor întrucât campionatul nu se dispută.

Iată modul cum înţelegem noi să fie organizată „tradiţia" matchurilor dintre echipele secunde.

E prea vast proectul? Se poate! E însă proporţional cu importanţa acestor matchuri.

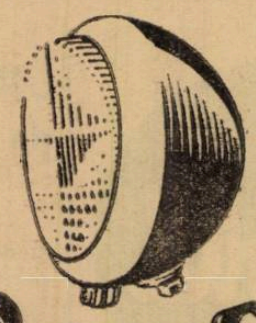

Bosch

FARUL SPECIAL

permite deplasare rapidă şi sigură în timpul nopţii şi pe ceaţă, în special pe şoselele cu multe viraje.

Farul special BOSCH

împrăştie lumina puternic lateral şi nu orbeşte, forma lui impecabilă se adaptează liniei oricărei maşini.

LEONIDA & Co. Bucureşti şi sucursale.

Se găsesc în toată ţara, la orice magazin de specialitate

CITIŢI Universul Sport

Bani găsiţi!

Incepând dela Lei 600-1.300. Oferim pentru costum, sau palton uzat. Cumpărăm lenjuri, încălţăminte, Lipscani 57, curticică, etaj I 16

Joi la Ciocanul

Juventus şi Macabi se vor întâlni într'un match de antrenament

Pentru a-şi pune la punct formaţiile care vor înfrunta Duminecа viitoare adversari de valoare, grupările bucureştene Juventus şi Macaby vor face împreună un match amical pe arena Ciocanul.

Matchul va avea loc Joi la ora 4.30 p. m.

Având în vedere întâlnirile anterioare, soldate cu rezultate de multe ori surprinzătoare, matchul de mâine promite să treacă peste importanţa unui simplu antrenament, aşa că nu trebue socotite exagerate pregătirile care se fac în ambele tabere.

Venus - Luceafărul mâine pe terenul STB

Astăzi după amiază Venus va face un uşor antrenament pe terenul său la orele 16.30 sub conducerea lui Janossy.

Pentru mâine, antrenorul a fixat un match de antrenament între Venus şi Luceafărul. Jucătorii au fost convocaţi la ora 15.30.

Venus şi-a retras rezervele din campionat

Gruparea Venus a anunţat districtul Bucureşti că şi-a retras din campionat echipa de rezervă.

In legătură cu acest fapt, d. avocat Eladescu, vice-preşedintele Venusului, ne-a spus următoarele:

„Am retras din campionat echipa de rezervă, fiindcă această competiţie nu ne-a dat nici un rezultat favorabil.

Deşi echipa noastră de rezervă a terminat campionatul în fruntea clasamentului, marcând peste o sută de goaluri şi neprimind decât vre-o 5—6, partidele, pe care le-a disputat, n'au avut darul să o pregătească pentru matchuri mai serioase.

Jucând matchuri uşoare, rezervele noastre, deşi de cea mai bună calitate, n'au putut corespunde atunci când au fost chemate să umple golurile pe care un campionat greu le făcea în echipa primă.

De aceea cred că ne va folosi mult mai mult gruparea Luceafărul, unde se vor căli atât rezervele cât şi speranţele Venusului".

Azi la ora 12

Comisiunea campionatului naţional va ţine o şedinţă foarte importantă

Se va rezolva cazul C.A.O. şi problema gratuităţilor

Aseară urma să se ţină la F. R. F. A. şedinţa obicinuită a comisiei campionatului naţional. Din cauza abundenţei chestiunilor de rezolvat, comisiunea a studiat aseară toate actele urmând ca deciziunile să fie luate în cursul unei şedinţe care se va ţine azi la ora 12.

CAZUL C. A. O.

Se ştie că gruparea C. A. O., în urma retragerii de pe teren în matchul de calificare disputat cu Phoenix la Baia Mare, a pierdut locul în divizia naţională A.

Orădenii văzând situaţia, au lansat o serie de învinuiri la adresa grupării din Baia Mare, cerând o anchetă severă federaţiei. Preşedintele F.R.F.A., în faţa reclamaţiilor C. A. O.-ului, a numit o comisie de anchetă formată din d-nii V. Stelea şi Xifando care să cerceteze cazul şi să întocmească un referat.

FURTUNA INTR'UN PAHAR CU APA

Comisia de anchetă a cerut până acum în repetate rânduri grupării orădene, să trimită un memoriu, o reclamaţie scrisă, în care să-şi precizeze acuzaţiile. Dar C. A. O. n'a trimis nimic, mulţumindu-se să arate că ei vor juca până la urmă şi în divizia B, numai cu condiţia ca să fie programaţi în cadrul grupei de nord a seriei vestice, nu în cea de sud, cum au fost programaţi.

CONCILIABULE

In cursul zilei de eri, comisia campionatului naţional a avut câteva convorbiri telefonice cu diriguitorii orădenilor, în cari li s'a comunicat că nu este posibil să fie schimbaţi dintr'o serie în alta. In faţa acestei situaţii, conducerea C.A.O.-ului a cerut un răgaz până azi dimineaţă, când va da un răspuns definitiv.

CUM RAMANE S. S. M. R.?

Comisia campionatului naţional se află într'un mare impas: dacă C. A. O. revine asupra deciziei, va trebui să fie scos din competiţie S. S. M. R., echipa care a jucat deja două partide.

Nu ştim care va fi decizia comisiei, dar credem că o atitudine fermă ar arăta că nu se poate nimeni juca cu programul campionatului naţional.

GRATUITATILE

Tot azi problema gratuităţilor va căpăta o soluţie definitivă.

D. V. Stelea, preşedintele C. C. N., a supus spre aprobare d-lui V V. Tillea, procesul verbal al adunării reprezentanţilor grupărilor diviziei A. Preşedintele F. R. F. A. a aprobat în totul dezideratele grupărilor cari în şedinţa de azi vor primi redactarea oficială

Matchurile Sp. Studenţesc-Juventus şi Rapid-Chinezul

se dispută cuplate Duminică pe stadionul din Giuleşti

Am scris eri că se duc tratative pentru cuplarea celor două matchuri divizionare A care sunt programate în Capitală.

Astăzi putem anunţa că aceste tratative au fost duse la bun sfârşit, astfel că Duminică se va desfăşura în Giuleşti următorul program cuplat:

Ora 14.45: Sp. Studenţesc-Juventus

Ora 16.30: Rapid-Chinezul.

Tariful de publicitate al ziarului UNIVERSUL SPORT

(CATEGORIA IV) LINIA CORP		5
Dela 10-1000 linii	Lei	9
Dela 1000 linii în sus	„	7,50
Anunţurile colectorilor de loterii	„	10
Bilanţuri, convocări, notificări etc.	„	30
Ştiri artistice, judiciare, şcolare	„	15
Informaţiuni comerciale minimum 5 linii	„	17,50
Informaţiuni financiare minimum 5 linii	„	17,50
Informaţiuni colectori de loterii	„	20

● *Comisiunea districtuală a arbitrilor ține ședință astă seară la ora 20.*

● *Deși Joi e sărbătoare comisiunea districtuală va ține ședință la ora 19.30.*

● *Portarul venusist Iordăchescu lipsind eri dela cntrenament a fost amendat de antrenorul Ianossy cu 500 lei.*

Comisia districtuală de arbitri București

COMUNICAT

Se aduce la cunoștința domnilor care s'au înscris pentru școala de arbitrii de foot-ball, și nu au depus actele, să se prezinte la ședințele de Miercuri și Vineri orele 20.30, la sediul districtului București, str. Regală 12, până la 16 Septembrie 1938 inclusiv.

D-nii arbitri, care și-au schimbat adresa sunt rugați a o comunica secretariatului, și sunt obligați de a lua parte la ședințele săptămânale.

Președinte *N. Ionescu-Vlad*
Secretar,
Emil Kroner

Astra Română (Moreni)—Macabi B (București) 7-1 (4-0)

In localitate pe stadionul Astrei, rezervele Macabilor au ceda la un scor categoric.

Jocul se dispută într'un tempo viu și când nimeni nu se aștepta Remus dela 20 m. înscrie un goal perfect parabil. Macabii oarecum dezorientați slăbesc alura: Astra sezizează și bombardează incontinuu. Cu o pasă dela Florescu, Metz rotunjește scorul. Florescu ghinionist trimete imparabil în bară. Două cornere la poarta oaspeților le pierd gazdele și Remus cu un balon venit dela Florescu face 3-0. Dominarea Astrei se accentuează. Kerkai este pus la grea încercare dar apără frumos câteva mingi. O revenire se produce la Macabi. Atacul începe să fuzioneze. Katz trimete lui Lupu, care dă balonul afară.

La reluare tot Astra este în atac dar loviturile lui Pornacseck și Metz merg mereu afară.

O pasă lungă a lui Csaika găsește pe Stein în bună poziție. Se produce o învălmășeală și același Stein speculând o greșală a lui Simion trimite balonul în plasă.

Astra contra atacă și un penalty, este trimis afară de Simion.

Un minut mai târziu același Herold cu o frumoasă lovitură de cap, stabilește scorul și matchul ia sfârșit.

FORMAȚIILE

ASTRA ROMANA: Simion, Voica, Milan, Ionescu, Ghidriceanu, Bocin, Florescu, Pomacseck, Metz, (Herold) Marinică.

MACABI: Kerkai, Csaika, Kupermann, Toldi, Petre, Szabo, Katz, Stein, Lupu, Moisescu, Mihailovici.

Clubul Sportiv Muncitoresc (Odorhei) a învins Aquila C.F.R. (Sighișoara) cu 1-0 (1-0)

Odorhei. — Duminică la orele 17 p. m. pe terenul de sport al orașului, a avut loc un interesant match de foot-ball între A. C. F. R. (Sighișoara) și C. S. M. (Odorhei), match de campionat în cadrul districtului.

Jocul a luat sfârșit cu rezultatul : 1—0 pentru Muncitori.

FORMAȚIILE.

Aquila C. F. R. (Sighișoara): **Bentea, Armean-Rezi, Bololoi - Mayndt - Muroiu I, Bertea-Mehes-Muroiu II-Gulaci și Mosora.**

Clubul Sportiv Muncitoresc (Odorhei): **Simo, Szabo-Laszlo, Pasztor-Vari-Ilyes I, Üveges-Kaufman-Kraus-Szalay și Ilyes II.**

CU MAU JUCAT

Dela A. C. F. R.: Bentea, Armean și Rezi bine.

C.S.M.: Simo, Kraus, Kaufman, Uveges și Szalay bine.

A condus Csiki Iosif (Sighișoara).

În cupa V. V. Tillea

Juniorii Capitalei vor întâlni Duminică pe cei ai Ploeștiului

Duminică, reprezentativa de juniori a Capitalei susține al doilea match în cadrul cupei „V. V. Tillea".

Bucureștenii cari s'au comportat excelent în matchul cu districtul Călărași vor ști Duminică să confirme adevărata lor valoare în fața ploeștenilor.

Astfel în cursul acestei săptămâni se vor ține două antrenamente.

Primul va avea loc Joi pe arena S.T.B. în compania unei echipe districtuale.

După toate probabilitățile reprezentativa Capitalei nu va suferi modificări.

Prima finală în C. E. C.

Sarosi III a fost eroul matchului dela Praga

O adevărată propagandă a footballului în fața a 52.000(!) de spectatori

Praga, 5 (Corespondență prin avion). — Niciunul dintre matchurile jucate anul acesta la Praga, nu a stârnit un interes, ca întâlnirea dintre Slavia și Ferencvaros.

Cele 55.000 de locuri ale Stadionului Masaryk au fost toate ocupate fiind 52.000 de spectatori plătitori.

Cauza principală a acestui interes trebue căutată în primul rând în excelentele performanțe obținute de Slavia în actuala ediție a Cupei Europei Centrale. Publicul praghez era convins că echipa sa răsfățată va obține din nou o victorie categorică și va însuși astfel pentru prima oară mult invidiatul trofeu.

Dacă din acest punct de vedere publicul nu a fost satisfăcut, în schimb a fost martorul unui match de rară frumusețe și exemplară sportivitate, cum rar s'a văzut la Praga.

In tot decursul celor 90 de minute de joc nu s'au semnalat decât două „foul"-uri, câte unul din fiecare parte.

Echipa pestană a furnizat „neplăcuta" surpriză asistenței de a juca bine, mai bine decât Slavia. In special după pauză Ferencvaros a fost stăpân pe teren și echipa gazdă a scăpat într'adevăr printr'o minune de înfrângere.

Eroul matchului a fost tânărul Sarosi, care posesorul unui fizic impresionant, nu s'a speriat de tripleta de „atleți" *(Simunck—Bican—Bradac)* a Slaviei, ba chiar a izbutit să-l anihileze complet pe mascota Slaviei (Bican) și în același timp a servit ireproșabil înaintarea echipei sale.

„Al doilea" cel mai bun om de pe teren, a fost tot un echipier al Ferencvarosului mijlocașul stânga Lazar, care la acest match a renunțat la „escapade" și și-a marcat cu severitate aripa Horak-Simunek.

In timp ce linia de mijloc a Ferencvarosului a fost cel mai bun compartiment de pe teren, halfii Slaviei — cu excepția lui Kopeczky — au dispărut complet după pauză. Tânărul Daucik II nu a reușit să corespundă în postul lui Nojir — suspendat pentru acest match. Singurul om al Slaviei care a fost la înălțime, a fost fundașul Daucik. Lui i se datorește că Slavia nu a fost învinsă pe teren propriu.

După un început nervos, gazdele își revin mai repede. In minutul 16 Horak scapă și trage puternic, dar mingea lovește plasa laterală. După un minut Bradac trage puternic dela 20 m. Hada scapă balonul din mână și Vytlacil ratează o ocazie unică.

In minutul 28 pestanii deschid scorul pe neașteptate. O lovitură liberă este excelent bătută de Tänczer și Kemény reia cu capul în plasa lui Boksay.

In minutul 34 Slavia egalează. La o învălmășeală fundașul Tatrai degajează cu „genunchiul" scurt și balonul ajunge la Bican, care nu întârzie să egaleze.

Slavia prinde aripi. In minutul 40 Simunek pleacă dintr'o vizibilă poziție de off-side și marchează al doilea goal pentru praghezi.

La reluare Slavia asediază timp de câteva minute careul advers însă nu obține nimic.

E rândul lui Ferencvaros să treacă în ofensivă

In minutul 17 Kemény centrează și Kiss reia direct, egalând situația. Acest goal demoralizează complet pe praghezi. Ferencvaros joacă numai pe terenul adversarului și este la un pas de victorie. Dar nici înaintașii pestani nu au noroc la shoot.

Dovadă, că în minutul 41 Kemény trage în bară când poarta era goală

Raportul de cornere 10:4 (5:1), pentru Slavia.

CATEVA DECLARAȚII

D. MEE, arbitrul jocului : Idealului footballist englez nu au corespuns sută la sută decât doi jucători : Kemény și Daucik I.

Arbitrii de tuse nu au declarat nimic fiindu-le interzis de federațiile lor !).

D. VALOUSEK, președintele Slaviei: Recunosc că Ferencvaros a fost mai bun, dar aceasta se datorește lipsei lui Nozir.

Nojir înseamnă stilul Slaviei. Cu el cupa încă nu este pierdută. La Budapesta cu Nojir și cu puțin noroc putem câștiga ușor.

D. dr. MELLY, *preș. Ferencvarosului :* Imi pare bine că am reușit să arătăm Slaviei că rezultatele de până acum erau reale. Deasemenea îmi pare bine că ambele echipe au jucat „fair".

SOBOTKA (jucător la Slavia) : Dacă Slavia ar fi câștigat cu 5:0, tot Ferencvaros rămâne echipa mai bună. Atât din punct de vedere al condiției fizice cât și din punct de vedere tehnic. Noi numai în jocul de cap am fost superiori.

VYTLACIL : Conducerea a pierdut matchul. Nu trebuia să-l pună pe Daucik II.

Dr. SAROSI : Ferencvaros a fost mai bun. Mă bucură jocul bun al fratelui meu. Bican și Kopeszky mi-au plăcut dela Slavia.

F. C. Rapid (București)-Vrancea (Focșani) 5-2 (3-1)

Focșani. — Duminică după amiază la orele 5, pe stadionul O. N. E. F. din localitate în fața a peste trei mii de spectatori s'a disputat matchul amical de foot-ball între echipele F. C. Rapid din București și „Vrancea" Campioana districtului a terminat cu scorul de 5—2 în favoarea oaspeților.

F.C. Rapid într'o formă ca în zilele de glorie a desfășurat un joc clar și spectaculos cu faze care au smuls tunete de aplauze din partea publicului spectator, entuziasmat de tehnica, precizia de schoot și jocul de ansamblu al oaspeților.

„Vrancea" oarecum intimidată de reputația echipei bucureștene a rezistat onorabil, reușind să marcheze două puncte prin Kodac și Lustig.

Pentru victorioși au înscris Horodan, Cuedan, Roșculeț și Auer (2).

Imediat după match Auer, căpitanul echipei bucureștene, ne-a declarat următoarele:

„Suntem plăcut impresionați de frumoasa și calda primire ce ni s'a făcut.

Eram deprinși din anii trecuți cu buna ospitalitate a „Vrancei".

Țin să afirm că gruparea focșăneană este în plin progres.

Practică un joc frumos, tehnic bine legat.

Jucătorii se înțeleg între ei și am convingerea că pe drumul pornit „Vrancea" va câștiga în curând locul ce i se cuvine în foot-ball-ul românesc.

Are nevoie de o mai bună condițiune fizică.

Publicul focșenean merită toată considerația pentru buna pricepere a jocului și pentru nepărtinirea cu care ovaționează pe bunii jucători și fazele frumoase ale jocului.

Vom reveni cu plăcere la Focșani".

Seara, gruparea „Vrancea" a oferit un banchet în onoarea oaspeților

*

Duminică 11 Septembrie, se va disputa în localitate matchul oficial în cadrul „Cupei României" între echipele A. S. Distribuția din București și „Vrancea" Focșani.

Clubul Venus convoacă

In conformitate cu dispozițiunile art. 26 și 28 din statute, se convoacă adunarea generală anuală ordinară a asociației sportive și culturale „Venus", pentru ziua de Duminică, 25 Septembrie 1938, ora 9½ dimineața, la arena Venus din splaiul Independenței colț cu strada Știrbey-Vodă.

In cazul când la data și ora arătate nu se va întruni numărul de membri cerut de statute, atunci adunarea se amână pentru aceeași zi la ora 10½, când va avea loc cu orice număr de membri prezenți.

a) Darea de seamă a comitetului asupra activității sportive și financiare a Asociației pe anul 1 August 1937—31 Iulie 1938;

b) Raportul censorilor asupra operațiunilor băneși pe anul 1 August 1937—31 Iulie 1938;

c) Alegerea președintelui și a primului vice-președinte, a comitetului și a comisiunii de censori pe anul 1938/39;

d) Diverse propuneri făcute de comitet și membri.

Se aduce la cunoștința d-lor membri că au drept de vot numai acei cu cotizația plătită la curent, în care scop se primește achitarea acestei cotizații la sediul asociației în fiecare seară între orele 19—21 până în ziua adunării generale.

Membrii absenți pot fi reprezentați prin procuri vizate de comitet, conform dispozițiunilor statutare.

România-Jugoslavia 1-1 (0-1)

(Continuare din pagina I-a)

Primul sfert de oră evidenţiază elocvent forma slabă a ambelor linii de atac.

In tot cursul acestor 15 minute de joc nu s'au tras decât două shoaturi la poartă.

Anemice, dela distanţă ele sunt opera lui Baratky şi Aţa Petrovici.

Totuşi, cu toată această evidentă dovadă de ineficacitate, Bürger salvează un goal aproape făcut.

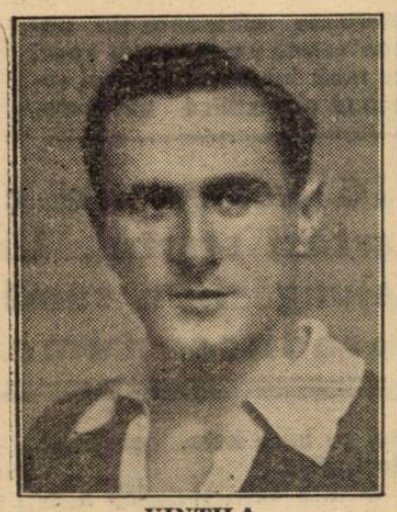

VINTILA

Şi faza s'a petrecut numai după cinci minute de joc.

La un atac în forţă al liniei de atac jugoslave David ese din poartă la întâmplare, nu poate atinge mingia, care se îndreaptă întins spre poartă.

Timişoreanu, a ajuns-o într'un efort extraordinar, şi a degajat exact după linia de goal.

Nota generală: se joacă foarte rapid şi domină uşor România.

Inainarea noastră joacă foarte slab şi toate atacurile noastre, înseilate fără convingere, sunt respinse cu egală uşurinţă de masivul cuplu Zagoraţ-Matoşici, care posedă un impresionant atac la om.

BARATKY E LA DOI METRI DE GLASER... ...DAR TRAGE PESTE BARA

In minutul 19, Baratky se găseşte numai la doi metri de poarta jugoslavă dar feroviarul trage peste bară trosind cea mai bună ocazie avută de echipa noastră în tot cursul matchului acesta.

In minutul următor, Aţa Petrovici înaintează singur şi dela 10 metri trage puternic, dar David plonjează şi prinde cu o siguranţă uimitoare.

Urmează apoi o fază dramatică la poarta românească, dar e lămurită de Bünger cu un shoat acrobatic peste cap.

Ea se datora în întregime calmului exagerat al lui Kotormany.

AŢA PETROVICI DESCHIDE SCORUL

Jocul care devenise mai însufleţit şi mai pasionant prin fazele de goal, care se succedau, cu oare care regularitate, îşi pierde dintr'o dată toată dinamica şi se mărgineşte la o serie de pase inutile în câmp.

Aspect specific de match cu scor alb.

Când în minutul 42, la un atac jugoslav, Vintilă greşeşte şi mingia ajunge la centrul înaintaş Petrovici.

Apărarea românească are un nefericit moment de ezitare. In loc ca cineva să atace pe jugoslav, fundaşii şi mijlocaşii români se retrag înapoi şi Aţa Petrovici înaintează, e la numai opt metri de poartă şi dintr'o dată shotează puternic în partea stângă a lui David.

Goalul a fost într'adevăr imparabil.

TREI MINUTE INFERNALE

Goalul marcat de Petrovici deslănţue echipa şi publicul.

Ultimele trei minute se joacă într'o alură infernală.

Inaintarea şi mijlocaşii jugoslavi sunt în careul nostru, apărătorii noştri sunt înghesuiţi în spaţiul de pedeapsă, dar se apără cu o voinţă extraodinară.

Imediat, în minutul 43, Şipoş are mingia, trece de Demetrovici şi de Albu, dar d. Bauwens fluerase offside.

Şi... în minutul 44 Kotormanyi lămureşte o situaţie dificilă.

Şipoş demarează, trece de Demetrovici, trece mingia lui Antolkovici, care se află aproape „de tot" de poarta noastră.

„Fakirul" întinde însă un

BOGDAN

picior şi situaţia este lămurită.

ŞIPOŞ E RANIT DE ALBU

In repriza doua înaintarea românească „mişcă" mai bine decât înainte de pauză.

Aşa, Bodola se apropie de poartă şi trage puternic, dar mingia trece pe lângă bară.

Glaser, care se afla plasat pe picior greşit, nu putea interveni astfel că dacă mingia nimerea în spaţiul porţii, era goal sigur.

La câteva minute după această fază Şipoş are o cursă impresionantă pe tuşe.

Albu vine şi el în viteză şi ciocnirea e inevitabilă.

Şipoş cade cu umărul deplasat.

Publicul manifestează extraordinar, e un vacarm indescriptibil, jocul se opreşte şi la reluare degenerează.

Domnul Bauwens depune eforturi considerabile pentru a stăpâni jocul şi a-l menţine într'o alură permisă.

Lovitura de pedeapsă este executată de blondul înaintaş Lesnik şi Bürger acordă corner.

ROMANIA EGALEAZA DAR DOMNUL BAUWENS...

Jugoslavii domină sever. Halfii şi înaintaşii sârbi sunt aproape de careul nostru.

Niciuna din defectuoasele degajeri ale halfilor noştri nu pot trece linia de centru.

In minutul 55 Jugoslavia execută al şeaselea corner prin Podhraţky şi Bodola salvează cu capul.

Trei minute mai târziu, Baratky e foultat pe linia de centru.

Albu execută lovitura liberă şi mingia ajunge la Dobay.

Un fundaş jugoslav vrea să-l atace dar Baratky îl ţine cu spatele.

„Calul" expediază un shoot plasat... dar domnul Bauwens fluieră foult şi egalarea românească e amânată.

Puţin după goalul acesta Şipoş reintră şi publicul... îl huiduieşte pe Albu.

ROMANIA EGALEAZA IAR JUGOSLAVII DOMINA

Incă un sfert de oră de joc la centru.

Iată însă că Baratky ia mingia şi în dribling „rătăcit" ajunge pe extrema stângă de unde centrează.

Bogdan vrea să intervină dar se opreşte şi mingia ajunge la Bindea, care se găsea numai la doui metri de poartă.

Goalul a fost o simplă afacere de stil.

Jocul degenerează. Sârbii joacă desnădăjduiţi şi foarte dur.

In minutul 74, la două minute după goalul Bindea, Demetrovici e lovit şi joacă şchiop până la sfârşitul matchului.

JUGOSLAVII DOMINA

Victorie cu orice preţ. Iată deviza din aceste ultime minute a echipei jugoslave.

La om, dur, într'o viteză extraordinară, jucătorii jugoslavi încearcă orice.

Apărarea noastră şi în special linia de fundaşi rezistă şi sârbii nu pot obţine decât, cel mult, lovituri de colţ.

Trece un sfert de oră şi echipa noastră nu are decât o ieşire importantă prin Baratky.

MINUTUL 87, CORNER RATAT DE BOGDAN

In schimb, după acest atac disperat, rezultatul „românesc" nu mai putea fi ameninţat.

Suntem în minutul 87 şi Bogdan execută un corner.

Jucătorii se împing, se ţin, caută să se plaseze dar Bogdan soluţionează totul.. .trimiţând mingia în out.

. . . . . .

D. Bauwens fluieră sfârşitul şi publicul huidue echipa românească.

CONSIDERAŢII TECHNICE: UN MATCH SLAB

Aşa cum am scris la începutu acestei cronici matchul a fost mediocru.

Deslănţuit, dur, cu faze încâl-

MATOSICI

cite el nu a corespuns câtuşi de puţin încrederii, cu care era aşteptat.

A fost unul din cele mai urite focuri internaţionale, cari s'au jucat vreodată pe arena Beogradsky.

Lucrul acesta se datorează în cea mai mare parte faptului că cei 22 de jucători au jucat extrem de nervos şi dur, căutând mai mult omul decât mingia.

Sârbii pentrucă ţineau cu orice preţ să obţină victoria iar românii pentrucă nu voiau să scoată un rezultat mai slab decât secunda reprezentativă şi au fost angrenaţi în jocul jugoslav.

REZULTAT REAL

Ambele echipe au dominat câte o repriză.

Echipa jugoslavă a stăpânit jocul în prima parte a jocului iar România a dominat după pauză.

Sârbii sunt mai atleţi decât noi şi au avut un joc de cap de departe mai bun decât cel al reprezentativei noastre, care a comis şi enorma greşală de a juca pe sus.

Incă un lucru: nici noi nici sârbii n'am avut ocazii prea multe de marcat.

Firește, am mai marcat un goal dar totuşi rezultatul e real.

INAINTARE SLABA

Indiscutabil, cel mai slab compartiment al echipei naţionale româneşti, a fost linia de atac.

Este drept, după pauză a jucat mai bine, dar a jucat complet lipsită de vlagă, de altfel ca şi corespondenta jugoslavă.

Quintetul ofensiv românesc a făcut două mari greşeli tactice.

BINDEA

A jucat pe extreme deşi a văzut că cei doi halfi jugoslavi Kokotovici şi Kecskes erau umbrele lui Bindea şi Dobay, iar atunci, când a încercat să joace în tripletă a jucat pe sus, uşurând enorm misiunea lui Zagoratz şi Matosici, cari posedau un joc de cap aproape perfect.

APARAREA IMEDIATA CEL MAI BUN COMPARTIMENT

Atât în echipa românească cât şi în cea jugoslavă cei mai buni oameni au fost fundaşii, cari au fost ajutaţi enorm şi de forma slabă a liniilor de atac.

De altfel Albu a fost cel mai bun jucător român.

Au urmat în ordine Bürger şi Bodola, care a fost singurul atacant mai... muncitor.

Tot atât de slab ca şi cele două înaintări au jucat liniile intermediare

Vintilă, Kotormanyi şi Demetrovici au jucat slab în repriza primă şi mai bine în cea secundă.

Este adevărat însă că din

DOBAY

cauza formei slabe a înaintării noastre, care nu a ţinut niciun moment mingia, mijlocaşii noştri au fost mereu în joc.

In simetrica linie jugoslavă nu a corespuns decât Kokotovici.

Kecskés, înlocuitorul de ultimă oră al lui Lechner, a jucat foarte slab.

ARBITRII ŞI FORMAŢIILE

A condus d. dr. Bauwens, care a fost ajutat de d-nii Tică Iliescu şi Stefanovici.

Echipele au jucat în următoarele formaţii:

ROMANIA: David, Bürger, Albu, Vintilă, Kotormanyi, Demetrovici, Bindea, Bogdan, Baratky, Bodola, Dobay.

JUGOSLAVIA: Glaser, Zagoraţ, Matosici, Kecskes, Iasbeţ, Kokotovici, Şipoş, Antalkovici, Petrovici, Lesnik, Podhraţky.

ŞTIRI

● **Tratativele pe care gruparea Tricolor C.F.P.V le-a angajat cu C.A.O. pentru achiziţionarea jucătorilor Covaci, Spielmann şi Sarkadi sunt destul de avansate. Ploeştenii — campioni ai ghinionului — sunt hotărîţi să facă orice sacrificiu pentru a-şi întări echipa lipsită de accidentaţii Covaci şi Cocis.**

● Rapid şi Juventus au făcut eri, respectiv în Giuleşti şi la A.N.E.F, antrenamente de condiţie.

Sportul Studenţesc

s'a antrenat

în vederea matchului cu Juventus

Sportul Studenţesc a început pregătirile în vederea matchului cu Juventus. Eri după amiază a avut loc pe arena A. C. S. A. primul antrenament din această săptămână.

Au fost prezenţi toţi jucătorii cu excepţia lui Mihăilescu şi Ştefănescu. Doba s'a ocupat eri mai atent ca oricând de jucători.

A antrenat fiecare jucător în parte, apoi fiecare compartiment.

Toţi jucătorii sunt în cea mai bună condiţie inspirând multă încredere.

Eri nu s'a utilizat balonul.

Al doilea antrenament va avea loc Joi pe stadionul din Giuleşti.

INSCRIERI

FLOREASCA: Sâmbătă 10 Septembrie 1938

I. PR. ZAMBILA — Condiție 1400 metri — 13.500 lei

1400 Taina, Tara, Musculița, Cilly Hannover, Bănuța, Turla
1420 Iaipug, Eol, Barza
1440 Floare, Szeget
1460 Columbus
1480 Rama II, Tătăran, Draga Mea, Gaby M.

II. PR. ZARAF — Performanță 2000 metri — 18.000 lei

1980 Domnița Harry, Handicap, Brad, Mister
2000 Sultana, Mura, Vuet, Ostaș
2020 Mura II, Makrele, Tava, Poenița, Glonț, General Worthy
2040 Busuioc, Olenca, Sultan II
2060 Petruș, Tutun, Legionar, Lăcrămioara, Vântișor, Zgomot
2080 Dorka, Winsome Josedale, Sorvanet, Ciclop
2100 Ghid, Pandur Ezer jo, Centaur

III. PR. ZANSIRA — Record 1600 metri — 24.000 lei

1600 Blondella, Edith, Dorita Mea
1620 Jade, Quaramba, Pai, Prokator, Katy Caid, Sam Worthy, Naplopo
1640 Hanibal II, Citr. Gordon, Voraus
1660 Haron, Roland D., Amilkar, Gondolat II

IV. PR. ZANDAR — Condiție

1600 Belșug, Ezer jo
1620 Primrose, Venezia, Jeles II, Dora Stroeva, Curier, Edith Prokator, Dorita Mea, Rosalinde, Guardian Girl, Amsel
1640 Bonzo, Blondella, Oszlany, Jade, Lucifer II, Mein Liebling, Ideal, Margaret T., Quaramba, Viitor, Anny Worthy, Sam Worthy
1660 Havana, Amilkar, Citr. Gordon, Pai, Naplopo, Voraus
1680 Hanibal II, Haron
1700 Roland D.

V. PR. C. MARZESCU — Grupă 2100 metri — 48.000 lei

2100 Joppa Hannover, Jarvis, Ciclop, Pandur, Ben Hur, Centaur

VI. PR. ZNAGOV — H'cap lim. 2000 metri — 21.000 lei

2000 Guardian Girl, Rugina, Oswalda, Kismet, Peceora, Pleava, Torent
2020 Naverno, Belșug, Edith, Prokator, Rosalinde, Cupidon, Amsel, Lord Petaurist, Blondela, Ideal, Fama
2040 Brebenea, Vivat, Primrose, Nation, Kundri
2060 Viitor, Anny Worthy, Sam Worthy, Lucifer II, Gruia, Pai, Katy Caid, Valențio, Kanada
2080 Jeannine Worthy, Havana, Champion, Margaret T., Gretelbub, Naplopo
2100 Voraus, Trixie
2120 Roland D.
2160 Haron

VII. PR. ZAVIDENI — H'cap 1500 metri — 12.000 lei

1500 Santuzza, Valmaș, Mărțoaga
1520 Habara, Guy Worthy, Dacia
1540 Crălasa, Desiș
1560 Măgura, Admiral Worthy, Lama
1580 Diadia Lul, Primăvara
1600 Avanti III, Crai, Tais
1620 Pan Worthy, Aluniș, Extra, Sorana, Cavaler, Harry Boy
1640 Arvuna, Geisha, Va-ta, Betiv, Mister
1660 Dor de Ducă, Furor, Brad, Lancia, Igen, Dâmb
1680 Oborean, Candriu
1700 Mura, Mohor
1720 Handicap
1740 Natașa

VIII. PR. ZAPCIU — Condiție 1600 metri — 16.500 lei

1620 Hereegnö, Fruntaș, Leona, Snziejoc, Kismet, Dâmbovița, Izma, Livada
1640 Voevodul Țiganilor, Jeles II, Pikaver, Rugina, Bunel, Peceora, Ciclon, Isabela
1660 Venezia, Dora Stroeva, Naverno, Catinca, Torent, King Worthy, Edith, Dorita Mea, Guardian Girl, Oswalda, Ducesa, Pleava, Talaz, Peter Worthy
1680 Fama, Prokator, Anny Worthy, Sam Worthy, Vivat, Amsel, Brebenea
1700 Gruia, Bonzo, Jade, Mein Liebling, Ideal, Margaret T.
1760 Naplopo
1780 Voraus

INFORMAȚII

● **Alergările de astăzi dela Floreasca încep la ora 14.30 precis.**

● Astăzi la Floreasca vor fi escarfați:
TRIXIE în premiul Zurich fiind grajd cu Joppa Hannover și GUARDIAN GIRL în premiul Zimnicea unde culorile preferate vor fi purtate de Rugina.

● *La secretariatul Jockey-Clubului se face astăzi publicarea greutăților în handicapurile ce figurează pe programul primei zile de alergări, călcă de Duminică 11 Sept.*

● **Astăzi la Floreasca, pariul austriac începe cu miza de 64000 lei. Cum toate alergările zilei sunt cât se poate de interesante, se poate anticipa că acest austriac va cunoaște o extrem de mare afluență. In acest mod, desigur că pe ziua de astăzi austriacul va ajunge la 85 mii lei.**

Vor conta ca de obicei, 7 alergări, începând cu cea de a treia.

● Astăzi la Hipodromul Băneasa, va fi deschisă pista de curse pentru concurenții Premiilor Predicateur și General Florescu.

● Huțuleac a fost angajat că incalice Duminică: pe Hazliu în premiul General Florescu;
pe Weekend în premiul Katalin și pe
Blank în premiul Predicateur.

● *La secretariatul S. N. I. C.-ului se fac astăzi retrageri în alergările de Sâmbătă 10 Septembrie crt.*

● **Reuniunea din ziua de Miercuri 21 Septembrie dela Băneasa-Trap, va insemna o plăcută surpriză pentru frecventatorii acestui hipodrom.**

Această zi va prezenta pe lângă atracția alergărilor, și pe aceia că în pauzele dintre alergări vor trece prin fața microfonului, toate vedetele teatrului nostru de reviste, în frunte cu C. Tănase, Mya Apostolescu, Lisette Verea, Stroe și Vasiliache, Virginica Popescu, și alții.

Desigur că această reuniune, primă de acest gen, va cunoaște cel mai desăvârșit succes.

Premiile din această zi vor purta numele protagoniștilor revuisticei românești.

● Sunt fără pariu astăzi la Floreasca:
HANDICAP în premiul Zlatna;
GRUIA în premiul Zalău;
HANDICAP în premiul Zecel Mare.

● Demonstrațiile grupului de cazaci călăreți au loc astăzi și în fiecare zi la orele 17.30 pe Velodromul Primăriei de Galben din șos. Ștefan cel mare.

● Astăzi la Floreasca în premiul Zivatar dintr'o eroare tipografică în „Programul Oficial" a apărut Adda Worthy în loc de ANNY WORTHY

● La pariul oraș din str. Matei Millo se primesc pariuri martingale și simple.

Pentru progresul hipismului românesc

Jucători, proprietari, crescători!

Dacă doriți progresul hipismului românesc aveți datoria să colaborați la aceasta:

Pentru jucători.

A. Ce gen de alergări preferați (galop sau trap) și de ce?

B. Care este genul de cursă preferată (handicap, grupă, condiție, etc.)?

C. Cum vedeți că ar trebui întocmit programul alergărilor?

D. Care sunt măsurile ce propuneți pentru ameliorarea situației de astăzi?

Pentru: crescători, proprietari, profesioniști și eventual diriguitori:

A. Sunteți mulțumiți de actualul stadiu al alergărilor?

B. Sunteți pentru sau contra (și de ce?) politicei de importații de valoare din străinătate?

C. Cum trebuesc alcătuite programele spre a corespunde actualelor necesități?

D. Ce propuneți pentru a se ajunge la situație mai bună?

Neputând să vă faceți cunoscute părerile în alt mod, răspundeți la întrebările pe care Universul Sport le cere:

In felul acesta, doleanțele voastre vor putea fi auzite de către diriguitorii hipismului românesc.

Hipism

Astăzi la Floreasca

REUNIUNEA RECORDURILOR

84 de partanți în 9 alergări

16 vedete ale curselor noastre de trap vor lua astăzi startul. Un pariu austriac care promite să ajungă la o sumă considerabilă. Desigur că se vor produce numeroase ameliorări de recorduri

Desigur că nici o exagerare nu este cuprinsă în afirmațiile de mai sus. Titulatura de reuniunea recordurilor corespunde unei realități. O singură trecere în revistă a programului pe care ni-l prezintă pe ziua de astăzi S.N.I.C.-ul, edifică pe oricine asupra calității sportului ce se va desfășura în această după amiază pe hipodromul Floreasca.

Desigur că deși plasată într'o zi din mijlocul săptămânei, datorită calității programului, această reuniune va atrage un public sărbătoresc pe hipodrom.

In privința alcătuirei loturilor, nu se poate obiecta nimic acestei reuniuni, de cât poate că în unele alergări — cum este bunăoară premiul ZERIND în care se vor prezenta la start 15 partanți — datorită marelui număr de concurenți, cei plasați în ultimele rânduri se vor descurca prea greu. Dar, tot răul spre bine. Este știut faptul că alergările disputate de partanți numeroși produc curse bogate în faze variate. Iată însă, că tocmai acesta este lucrul pe care hipiștii noștri îl cer.

Media de 9 și ceva pentru fiecare alergare este edificatorie în privința afirmației de mai sus.

Dar dacă numeric reuniunea nu lasă nimic de dorit, nici din punct de vedere calitativ nu se poate spune altceva.

Prezența pe program a unor elemente de talia excelentei reprezentante a crescătoriei americane, Joppa Hannover, a unui Rolan D — reprezentant al caiior vârstnici de mare valoare — Petruș și Vântișor, doi dintre cei mai buni trei-ani români, Winsome Josedale singurul trei-ani neinvins încă pe pistele noastre, Grozava, revelația Criteriumului 2 anilor, Trixie campioana 5 anilor și alte numeroase elemente de necontestată valoare, vor spori cu mult interesul acestei reuniuni și justifică nerăbdarea cu care este așteptată de turfiști.

O altă caracteristică a acestea reuniuni este faptul că programul prezentat este cât se poate de variat, prezentând alergări deschise tuturor categoriilor de trăpași, începând cu cei mai buni și terminând cu cei mai mediocri.

Vedeta acestei interesante reuniuni este constituită de Premiul Zürich, o interesantă alergare după record la startul căreia va fi prezentată Joppa Hannover.

Deși premiul Zerind nu este deschis numai vedetelor, totuși prezintă o deosebită semnificație dat fiindcă va participa și Winsome Josedale care de această dată va fi obligată să suporte un sever handicap și rigorile plasărei în spatele unui pluton de 14 concurenți.

In linii generale, o reuniune care desigur că se va solda cu un mare succes.

Fiind însă un element prea puțin corect, facem toate reticențele în privința șansei ei. In caz că va greși, Ciclop ar putea scăpa în câștigător, mai ales că și forma lui este din cele mai bune. Totuși Theodora care pe hârtie îl barează — îi va fi o adversară extrem de periculoasă și care n'ar fi exclus, dacă se va descurca ușor, să-l bată.

Quaramba este preferabilă pentru cel de-al treilea loc din plasă.

Indicăm: CENTAUR-*Theodora*-Quaramba.

1. PR. ZLATIȚA. *Jocul distanțelor din această alergare o transformă într'un veritabil handicap. In acest mod, marcarea unei preferințe este un lucru extrem de greu. Noi vom limita selecționarea câștigătorului între Barza-Columbus și Grozava. Prima prin origină apare ca foarte bună fondistă. Primind și apreciabile avantagii n'ar fi exclus să scape în câștigătoare. Intre Columbus și Grozava pentru locul doui vom selecționa pe armăsarul din antrenamentul lui Pavlic.*

Indicăm: BARZA-*Columbus-Grozava.*

2. PR. ZLATNA. *Cea mai bună formă dintre concurenții acestui premiu este Olenca. Pensionara lui Gaidaev, a demonstrat acest lucru cu ocazia ultimei ei alergări când deși a galopat a reușit să-și amelioreze sensibil cel mai bun record al carierii. In această alergare va găsi însă o vie rezistență în Duda și General Worthy. Dacă pensionara lui I. Szabo va binevoi să se întrebuințeze serios va fi foarte greu de bătut. Dovedind însă în ultimele alergări o manifestă rea voință îi vom prefera pe Olenca.*

Indicăm: OLENCA-Duda.

3. PR. ZORLENI. *Petruș este de cu totul altă clasă decât adversarii ce întâlnește în această alergare. In asemenea condiții, faptul că dă apreciabile avantagii nu contează. In caz de greșeli prea mari Florita apare ca fiind prima să profite. In afară din cursă nu este nici Adda Worthy cu care dacă se merge va putea furniza o surpriză.*

Indicăm: PETRUȘ-*Florita*-Adda Worthy

4. PR. ZALAU. *Dacă Margaret T. ar deține cât de cât din vechile ei posibilități n'ar trebui să facă eforturi din cele mai mari spre a aduce premiul acasă. Cum pensionara lui Cerkasoff a marcat o ușoară revenire în formă, credem că va putea dispune de calul în până formă care este Pock și te Kanada care dacă nu va galopa va fi extrem de periculoasă.*

Indicăm: MARGARET T.-Pock.

5. PR. ZAIOROJET. *Jarvis care la antrenament dă deplină satisfacție, dacă nu va galopa crelem că ar trebui să recoltez victoria în această grupă.*

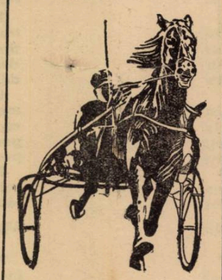

Jarvis care traversează o perioadă de mare transformare ar putea profita de aceasta.

Indicăm: JARVIS-*Ciclop.*

6. PR. ZURICH. *Reprezentantele grajdului Benkendorff Joppa Hanneovet și Trixie sunt cele mai bine situate în această alergare. Cum sunt și foarte corecte, nu credem să poată fi învinse de adversarii ce întâlnesc în această alergare și dintre cari, cel mai periculos îl socotim pe Cupidon care în mâinile lui Fischer desigur că va arăta o valoare cu mult mai bună ca până acuma.*

Indicăm: GRAJDUL BENCKENDORFF-*Cupidon.*

7. PR. ZERIND. *Faptul că la start se vor prezenta nu mai puțin de 15 concurenți ne face să pronosticăm că alegerea va fi bogată în incidente de parcurs care dacă îi vor da un farmec în plus îi vor putea însă și falsifica rezultatul.*

In mod normal, deși penalizată sever și suferind rigorile faptului că este plasată în urma unui pluton numeros, Winsome Josedale care n'a arătat încă decât o mică parte din vastele ei posibilități, ar trebui să câștige.

King Worthy care Duminică a figurat onorabil într'o companie bună, ar fi cel mai indicat să profite de o eventuală defecțiune a favoriteî. Bravo care nu este rău plasat în alergare, va ocupa probabil cel de-al treilea loc.

Indicăm: WINSOME JOSEDALE - *King Worthy* - Bravo.

8. PR. ZIVATEA. *Centaur care va beneficia de avantagiile faptului că pleacă în frunte și plutonul fiind numeros caii din ultimele rânduri vor avea mult de ocolit,*

Indicațiile noastre:

1. Barza-Columbus-Grozava.
2. Olenca-Duda.
3. Petruș-Florita-Adda Worthy.
4. Margaret T.-Pock.
5. Jarvis-Ciclop.
6. Grajdul Benckendorf-Cupidon.
7. Winsom Josedale-King Worthy-Bravo.
8. Centaur-Theodora-Quaramba.
9. Grajdul Pantelimon-Benito H. P.-Zgomot.

INSCRIERI

BANEASA — Ziua I-a Duminică 11 Sept. 1938

PR. DE DESCHIDERE 20.000 lei — 1300 metri

Marius, 70.000	63½
Amaranthe, 70.000	66
Peldas, 25.000	55½
Avanti, 25.000	57
Aghiuță, 25.000	52½
Accacia, 25.000	55
Moft, 25.000	52½
Saturnus, 55.000	59½
Banu Oltenei, 25.000	48
Minunat, 25.000	48
Neța, 40.000	62½
Don Basil, 55.000	55½
Loti, 40.000	54½
Sanda, 25.000	52½
Tini, 40.000	51½
Elada, 55.000	56½
Ciurlan, 25.000	42½
Băbuca, 25.000	48½
Caiafa, 55.000	54
Balsors, 25.000	55½

PR. LEAOTA — W. h'cap 25.000 lei — 1690 metri

Boccacio, Jessica, Marmara, Goblin, Accacia, Moft, Parabola, Marcella, Saturnus, Credința, Medardus, Boshko, Brâncenl, Hoțoaica, Glorietta, Lăpușneanca, Nolcică, Zori de Zi II, Foulaubin, Goldan, Onuța, Spătar, Meșteru Manole, Frunză.

PREMIUL KATALIN—1200 m. 40.000 lei

Furtuna	51
Marche en avant	56½
Stop	54½
Glumeț	59
Weekend	55
Răvaș	58½
Mitsouko III	57½
Biribi	54½

PR. PREDICATEUR 70.000 lei — 1000 metri

Colombo	57
Gloria	53
Boerul	57
Traviata	53
Amnar	57
Blank	54½
Roy	54½
Leoaica	53
Șoim	54½
Stăpân	54½

PR. GEN. FLORESCU 70.000 lei — 2000 metri

Rubin	55½
Stop	49½
Naplom	63
Codru	52½
Răsfățat	49½
Flor fina	50½
Haziu	49½
Buburel	57
Necaz	46½
Șerban	54½

PR. TIMIȘUL 35.000 lei — 1000 metri

Melița, 60.000	47
Ticu, 100.000	52½
Mița	49½
Tatja, 40.000	45
Molda	51½
Opinca	49½

Etiquette, 60.000	45½
Povestea	53
Suliță	49½
Lăncier	51
Favorit	51
Geana	49½
Pricina	53
Străjer	51
Lunca	49½
Roy	51
Cocotte	53
Ciocârlan	56
Harța	53
Cornița	53
Nae	54½
Balyhoo, 100.000	51
Harar	51

PR LOTARIȚA — Handicap 35.000 lei — 2200 metri

Moft, Medardus, Boshko, Danciu, Magnat, Nacelle d'Or, Menelik, Pok, My Lass, Haziiu, Aluna, Trés Pratique, Sukoro, Nolcică, Costinel, Luța, Foulaubin, Spătar, Scârbă mică, Meșteru Manole, Frunză.

BANEASA — Ziua III-a Duminică 18 Sept. 1938

PR. MAGURENI 70.000 lei — 2400 metri

Rubin, Stop, Naplom, Codru, Răsfățat, Hop și eu, Menelik, Flor fina, Très Pratique, Buburel, Mitsouko III, Scârbă mică, Șerban.

BANEASA — Ziua IX-a Duminică 9 Octombrie

PR. ARCULUI DE TRIUMF 250.000 lei — 2400 metri

Naplom, Corsar, Răsfățat, Ostaș, Flor fina, Carthago, Buburel, Brancas, Necaz, Șerban.

Programul alergărilor de azi

Floreasca: Miercuri 7 Septembrie 1938

I. PREMIUL ZLATIȚA — Performanță — 1400 metri 11.000, 3.000, 1.700, 800 lei

D. D. Demetriade	Bănuța	1400 Gaidaev
Al. G. Fotescu	Musculița	1400 G. Ghinea
Dr. I. Pantelimon	Eol	1400 C-dache
Grajdul Sterea	Răsura	1440 E. Fischer
Hergh Trifești	Barza	1440 Tassopol
M. Abăluță	Floare	1480 Drăgotescu
G. Adem	Columbus	1500 M. Pavlic
Gh. Iordănescu	Grozava	1520 G. Crainic

II. PREMIUL ZLATNA — Condiție — 2000 metri 11.000, 3.000, 1.700, 800 lei

I. Franc	G. Worthy	2040 S. Corol
Grajd. Biriuza	Handicap	2040 Borisiac
L. Rousso	Lăcrămioara	2060 I. Crotenco
Herghelia Rodica	Duda	2060 I. Szabo
V. Kurzweil	Olenca	2060 Gaidaev
P. Lazăr	Sonora	2060 I. Zabelin
N. Stănculescu	Legionar	2080 Slobozenco
D-na E. Ionescu	Curier	2080 N. Ionescu

III. PREMIUL ZORLENI — Condiție — 1500 metri 11.000, 3.000, 1.700, 800 lei

Gh. Iordănescu	Crai	1500 G. Crainic
G. Horvath	Desiș	1520 G. Ghinea
Herg. Statului Rusețu	Sorana	1520 A-ewsky
D-na E. Ionescu	Cavaler	1520 N. Ionescu
Grajdul Sterea	Candriu	1540 E. Fischer
Herghelia Rodica	Mohor	1560 I. Szabo
M. Abăluță	Florița	1560 Drăgotescu
I. Franc	Adda Worthy	1580 S. Corol
S. și N. Iaroș	Petruș	1600 P. Borisiac

IV. PREMIUL ZALAU — Condiție — 2200 metri 13.000, 3.600, 2.000, 900 lei

D-na Pica Marinescu	Pock	2260 E. Fischer
N. Stănculescu	Viitor	2260 Slobozenco
C-sa E. Benckendorff	Margaret T.	2260 Cerkasoff
Grajdul Sterea	Kanada	2260 N. Gaidaev
I. Franc	Katy Caid	2260 S. Corol
Hergh. Statului Rusețu	Gruia	2260 A-ewsky

V. PREMIUL ZAPOROJET — Grupa E — 2100 metri 10.000, 2.800, 1.500, 700 lei

M. Pântecan	Jarvis	2100 G. Ghinea
D. Bărbănța	Pacahantos	2100 I. Crotenco
P. Dumitrescu	Talaz	2100 Dumitrescu
G. Constantinescu	Pleava	2100 D. Dobrescu
Lt. I. Trifu	Bruma II	2100 Komarnițky
N. Stănculescu	Ciclop	2100 Slobozenco

VI. PREMIUL ZURICH — Record — 2000 metri 14.000, 3.900, 2.100, 1.000 lei

Dr. I. Pantelimno	Cupidon	2000 E. Fischer
T. Tassopol	Ben Hur	2000 T. Tassopol
Grajdul Sterea	Nation	2020 N. Gaidaev
I. Franc	Sam Worthy	2040 S. Corol
Grajdul Bucium	Kundry	2040 St. Bordei
M. Pântecan	Pai	2040 G. Ghinea
C-sa E. Benckendorff	Trixie	2040 I. Matac
C-sa E. Benckendorff	Joppa Hannov	2060 Cerkasoff

VII. PREMIUL ZERIND — Performanță — 1600 metri 9.000, 2.500, 1.400, 600 lei

Grajdul Cemi	Geisha	1600 Andreyevsky
G. Adem	Hollo	1620 M. Pavlic
P. Lazăr	Sultana	1640 I. Zabelin
Hergh. Redea-Alexeni	Mura II	1640 T. Marcu
Grajdul Biriuza	Handicap	1640 P. Borisiac
Grajdul Sterea	Bravo	1660 Grăjdănescu
G. Gavrilescu	Pinkerton	1660 Gavrilescu
A. Nasopol	Busuioc	1660 Teofil
V. Kurzweil	Sultan II	1660 N. Gaidaev
Florea Constantinescu	Zalud	1660 D. Dobrescu
Herghelia Rodica	Poenița	1660 I. Szabo
M. Pântecan	King Worthy	1680 G. Ghinea
Grajdul Admü	Kamaa	1680 Grünwald
C-sa E. Benckendorff	Wins. Josedale	1680 Cerkasoff
D-na M. Neguț	Vântișor	1680 S. Corol

VIII. PREMIUL ZIVATAR — Handicap limitat — 1600 metri 14.000, 3.900, 2.100, 1.000 lei

St. și C. Filipescu	V. Țiganilor	1600 Grünwald
Grajdul Greceni	Oswalda	1600 M. Pavlic
Grajd Sterea	Hereegnö	1600 E. Fischer
Al. G. Fotescu	Catinca	1600 G. Ghinea
A. Iordănescu	Centaur	1600 G. Crainic
Hergh. Redea-Alexeni	Venezia	1620 T. Marcu
I. Bugulescu	Ideal	1620 Drăgotescu
Dr. I. Pantelimon	Rosalinde	1620 Costandachi
N. Velluda	Prokator	1640 I. Crotenco
Grajdul Bucium	Theodora	1640 St. Bordei
I. Franc	Anny Worthy	1640 S. Corol
Căp. C. Ionescu	Naplono	1660 D. Dobrescu
Grajdul Sterea	Oszlany	1680 N. Gaidaev
C-sa E. Benckendorff	Quaramba	1680 N. Cerkasof

IX. PREMIUL ZIMNICEA — Handicap — 2000 metri 10.000, 2.800, 1.500, 700 lei

Gh. Horvath	Guy Worthy	2000 G. Ghinea
D-ra M. Demetriade	Livada	2080 C-dorescu
Herghelia Rodica	Mura	2080 I. Szabo
Gh. Niculescu	Zgomot	2080 N. Gaidaev
D-na Păcureanu și E. Hermelind	Igor	2100 G. Gram
St. și C. Filipescu	Makrele	2100 Grünwald
Dr. I. Pantelimon	Rugina	2140 C-dache
Dr. I. Pantelimon	Guardian Giri	2160 E. Fischer
D. Bărbănța	Pacahantos	2160 I. Crotenco
D-na E. Vârlan	Benito H. P.	2180 V. Vârlan

CICLISM

VELODROMUL: UN „LABORATOR" DE VIITOARE VEDETE

Activitatea pe pistă s'a reînceput în frumoase condiţiuni şi încununată cu succes, — aşa cum am consemnat în numerile trecute.

Inregistrând acest fapt găsim necesar să insistăm asupra unui alt punct, foarte important şi ca o consecinţă firească a existenţei velodromului: mărirea cadrelor ciclis.

Odată cu redeschiderea velodromului s'a putut constata, firește cu destulă plăcere—de către cei care se interesează de destinele acestui sport, — o atmosferă de optimism, o îmbucurătoare îngroşare a rândurilor băeţilor, un suflu nou, mai viguros, mai făgăduitor.

In fiecare după amiază la antrenament, pe pista dela Belu sunt prezenţi numeroşi băeţi şi, aproape în fiecare zi, se văd alte două, trei figuri noui, aduse de altele mai vechi sau venite acolo din simplă curiozitate sau atracţie a acestui sport.

In compania aşilor elementele tinere se cizelează, învaţă tehnica pedalei, a curselor pe velodrom, îşi modifică poziţia, greşit întocmită de ei din cauza lipsei unor elementare îndrumări, adoptă pasul cuvenit pentru vârsta şi forţa tendoanelor lor de începători.

Intr'un cuvânt, alături de aşi, tinerii aspiranţi se formează, capătă gustul sportului şi dorinţa de a egala cât mai curând pe actualele vedete sau de a le fi demni urmaşi atunci când „stelele" de astăzi vor apune.

Şi cele expuse mai sus se datoresc în mare măsură, ba chiar exclusiv existenţei unei piste. Fără velodrom băeţii nu se văd decât la curse, nu-şi cunosc posibilitatea decât când aleargă, şi deseori din cauza penelor sau a unei epuizări puternice, foarte posibilă pentru un începător, mulţi se deziluzionează şi neavând un control asupra mersului formei lor, părăsesc derutaţi şi trişti acest sport, consacrându-se altuia sau continuând să facă cicloturism, în mod anonim, aşa cum au făcut mai înainte, sau nici nu mai vor să audă de bicicletă.

Sunt lucruri de care le cunoaştem depe teren, din culisele acestui sport greu şi costisitor: sunt foarte numeroase cazurile de dispariţie subită şi inexplicabilă, la prima vedere, a multor elemente tinere care s'au relevat sau nu le lipsea mult să se impună.

Iată însă că un velodrom îi reuneşte, fără convocare trimisă special sau inserată în vreun ziar, în fiecare după amiază la antrenament.

Aci, „puştilor" le mai dispare din frica ce au faţă de aşi, mai prind niţelus curaj văzând că într'un sprint oarecare au sfârşit aproape de oameni mai vechi în categoriile inferioare ba chiar i-au ameninţat serios, făcându-i să se „întindă", nu glumă.

Verificându-şi în mod zilnic forma şi condiţia şi constatând progresul realizat. — căci cu antrenament cotidian şi sub supravegherea permanentă a federalilor care se ocupă de ei, — este imposibil să nu progreseze, nouii veniţi şi tinerele elemente prind încredere în ei şi încep să spere serios în performanţe mai alese.

Increderea în sine este un valoros şi prim „atout" într'o întrecere şi de ea depinde în mare măsură o ispravă mai răsărită.

Şi apoi emulaţia care a prins să se răspândească printre băeţi este de bun augur şi credem că rostul federalilor este să se ocupe îndeaproape şi serios, lămurind băeţilor chestiunile technice ca: felul antrenamentului, pasul, modelarea sprintului, etc., etc.

Dar sunt o sumedenie de chestiuni şi taine ale unui sport, pe care credem de cuviinţă că şi forul de specialitate este obigat, pe lângă sfaturile ce le primesc alergătorii la club, să le explice tinerelor elemente, la antrenamentele zilnice de pe velodrom.

Nu ne îndoim deci că se va proceda întocmai propunerii noastre.

De altfel, în urma unei discuţii particulare avută eri pe pistă cu cei doi federali d-nii: N. Chircu şi Mişu Antonescu care supraveghează antrenamentul şi se ocupă chiar de băeţi îndrumându-le paşii, facem cunoscut că toate elementele tinere care au vre-o nedumerire sau doresc să cunoască anumite lucruri se pot adresa fără nici o jenă, domnilor de mai sus, care le stau la dispoziţie în acest scop, în fiecare după amiază pe velodrom.

O precizare: să se observe ca nu cumva băeţii noştri inimoşi cum îi ştim, să se supraantreneze, ci pedalând prea mult sau peste ceeace le-a fost indicat.

Şi iată cum velodromul va deveni cu timpul un adevărat „laborator" de elemente destoinice, de viitoare vedete.

— *em. i.* —

Cea mai importantă probă de viteză a sezonului:

Campionatul naţional se va alerga Duminică 11 Septembrie

Duminică dimineaţă, pe pista dela Belu se va desfăşura campionatul naţional de viteză: categoria seniori şi juniori.

Inscrierile însoţite de taxa de 30 lei se primesc la sediul „F. R. S. C.", până Vineri la orele 20.

Peste această dată şi oră nu se vor mai admite înscrieri sub nici un motiv.

Insă programul acesta, sau mai bine spus, ziua de Duminică trece dincolo de importanţa obicinuită a unei reuniuni oarecare, ea având de scop să desemneze pe cel mai iute alergător al actualei stagiuni.

Şi această luptă pentru afirmarea celui mai rapid ins se va petrece între specialiştii alergărilor de iuţeală de pe întreg cuprinsul ţării.

Simpla precizare a acestui fapt, — participarea a mai multor centre cicliste, — este suficient pentru a fi sigur de valoarea necontestată a spectacolului.

Duminică, la Belu, va fi un „meeting" al celor mai reprezentative figuri ale sprintului, disputându-şi întâetatea pentru mult invidiatul titlu de campion naţional de viteză, pe exerciţiul 1938—1939.

Şi apoi titulatura de campion este o distincţie ce face cinste şi poate fi purtată pe bună dreptate cu care justificată mândrie şi mai ales demnitate.

Este însă foarte adevărat şi normal, de multe ori, ca un element să fie victorios de zece ori într'o stagiune şi să iasă învins din proba de campionat, din diferite motive, în timp ce un altul cu mai puţine victorii în cursul sezonului să-şi adjudece titlul. E foarte adevărat că se întâmplă astfel, căci lucrul este firesc. Dar o probă de campionat, normal desfăşurată, are drept rezultat desemnarea celui mai bun om, în ziua alergării campionatului, şi căruia urmează să i se înmâneze odată cu „sceptrul" de campion şi tricoul special ca semn al campionilor.

UN „MATCH" BRAILA BUCUREŞTI

Nu putem şti cu certitudine care centre cicliste îşi vor trimite sau nu reprezentanţi Duminică 11 Septembrie pe pista dela Belu, de oarece în aceste vremuri de mare penurie pe capul bietului sport al pedalei, este foarte puţin probabil că mai multe centre cicliste (centre este cam... hazardat şi impropdiu spus) nu vor pusă-şi trimită „plenipotenţiarii" iuţelii în capitala ţării la cea mai de seamă probă.

Totuşi un fapt apare sigur şi numai dacă pământul se va întoarce pe dos nu va deveni realitate: participarea brăilenilor, — eternii amici şi rivali de sport ai bucureştenilor. Au oameni specialişti în acest soiu de curse, au material bun şi uman şi mecanic, o competentă îndrumare (recte d-nii Foti Valerianos şi dr. George Brănescu) i-a pregătit desigur intens în acest scop.

Şi dacă mai ţinem seama de marea ambiţie a lui Ştefăniţă de a aduce titlul în oraşul dunărean, oraş pe care de foarte mulţi ani titlul n'a mai vrut să şi-l aleagă drept reşedinţă a domniei sale temporare de 12 luni, putem fi sigur de o luptă frumoasă şi mai ales înverşunată.

Iată deci în câteva vorbe o serie de puncte care fac din proba de Duminică una din cel mai interesante manifestaţiuni pe pista dela Belu în acest sfârşit de sezon şi în acest început de toamnă blândă, care se pare ţine morţiş să fie şi ea foarte „sportivă" şi să ne ofere numai zile frumoase.

Credem că nimeni n'are nimic împotrivă şi că toţi vor s'o ţie aşa cât mai mult, cu această... „sportivitate" care se anunţă a fi de lungă durată.

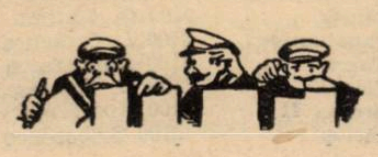

La Valkenburg

Elveţianul H. Knecht

a câştigat la sprint campionatul mondial de fond-amatori

Pe acelaş circuit dificil din pitoreasca regiune a Valkenburgului, s'a alergat pe 170 km., campionatul mondial de fond la categoria amatori. Cursa a fost dură, dezastruoasă pentru mulţi concurenţi.

Iată:

REZULTATUL TECHNIC

1 Hans Knecht (Elveţia) a parcurs 170 km. în 4 ore 51 m. 59 s. 4/5, cu o medie orară 34 km. 930 m.

2. Wagner (Elveţia) la 1 lung.

3. Denimenie (Olanda) la 54 sec.

4. Brunel (Belgia) la 1 m. 18 s.

5. Engel (Olanda) acelaş timp.

Polonezul Napierala, care l-a bătut în „Turul Poloniei" 1937, pe alergătorul român I. Ţapu, s'a clasat al 13-lea la mai puţin de 5 minute.

DEMISII LA „F. R. S. C."

D. N. Chircu, membru în comisia sportivă, a demisionat din calitatea sa în urma unor neînţelegeri şi a nerecunoaşterii intensei activităţi depusă în ultima vreme.

Campionatul naţional de viteză

al juniorilor din categoria III-a şi începători

Pot lua parte la acest campionat numai alergătorii din categoria 3-a începători, cari nu au împlinit vârsta de 21 de ani.

Cursa se aleargă conform regulamentului de curse al FRSC.

Programul conţine: serii, recalificări, semifinaă şi finala în 2 mâneci, de câte două ture.

Primul clasat capătă titlul de campion de viteză al juniorilor pe anul 1938, un tricou şi o medalie aurită şi trece automat în categoria imediat superioară, al doilea clasat primeşte o medalie argintată iar al treilea o medalie de bronz.

Programul mai conţine şi următoarele probe:

a) O cursă de *eliminare, pentru categoria 3-a şi începători* cu eliminarea alergătorului ultim, la fiecare tur. Premiile sunt următoarele: I 3000; II 200 lei. Taxa de înscriere la cursele pentru categoria de începători este de lei 20.

b) *Demifond 40 ture pentru categ. 1-a şi a 2-a,* cu adiţiune de puncte la fiecare al 4-lea tud şi cu punctajul următor: 1 cinci puncte, al doilea 3 puncte, al treilea un punct, iar ultimul tur, al 40-lea, puncte duble. Premiile sunt: I/500, II/3000, III/200. Taxa înscriere la această cursă este de lei 20.

Inscrierile la toate aceste curse se primesc până Vineri 9 Septembrie ora 20 orice înscriere venită peste această oră nu se ia în consideraţie.

Tennis

Statele Unite au cucerit pentru a 13-a oară Cupa Davis

Cu victoria pe care a înregistrat-o Donald Budge, Luni asupra australianului Quist, Statele Unite au obţinut şi al treilea punct necesar victoriei definitive şi astfel au cucerit pentru a 13-a oară Cupa Davis.

Noul succes al americanilor nu constitue surpriză pentru nimeni.

Având aportul celui mai bun jucător din lume, Donald Budge, Statele-Unite au pornit câştigătoare sigure. Şi-au permis chiar să piardă dublul, în care erau deasemenea câştigători siguri.

Odată cu înregistrarea acestei noui victorii americane în Cupa Davis, socotim interesant să dăm şi palmaresul finalelor „Cupei Davis".

1910: Australia w. o.
1911: Australia—St. Unite 5:0.
1912: Anglia—Australia 3:2.
1913: St. Unite—Anglia 3:2.
1914: Australia—America 3:2.
1919: Australia—Anglia 4:1.
1920: St. Unite—Australia 5:0.
1921: St. Unite—Japonia 5:0.
1922: St. Unite—Australia 4:1.
1923: St. Unite—Australia 4:1.
1924: St. Unite—Australia 5:0.
1925: St. Unite—Franţa 5:0.
1926: St. Unite—Franţa 4:1.
1927: Franţa—St. Unite 3:2.
1928: Franţa—St. Unite 4:1.
1929: Franţa—St. Unite 3:2.
1930: Franţa—St. Unite 4:1.
1931: Franţa—Anglia 3:2.
1932: Franţa—St. Unite 3:2.
1933: Anglia—Franţa 3:2.
1934: Anglia—St. Unite 4:1.
1935: Anglia—St. Unite 5:0.
1936: Anglia—Australia 3:2.
1937: St. Unite—Anglia 4:1.
1938: St. Unite—Australia 3:2.

Sporturi Mecanice

Cum s'au comportat concurenţii în cursa de coastă dela Sinaia

Dacă recordurile coastei de la Sinaia au fost literalmente pulverizate, aceasta se datoreşte în primul rând faptului că parcursul a fost mai rapid atât prin pavarea serpentinei din spatele cazinoului, cât şi prin rectificarea ultimului viraj. Suprafaţa caldarâmului în schimb, a fost anul acesta pe anumite porţiuni într'o stare care a compromis stabilitatea maşinilor. Marele profitor al acestei situaţii a fost emeritul nostru pilot PETRE CRISTEA, care a reuşit să dispună graţie calităţilor de stabilitate ale „*B. M. W.*"-ului său cu o capacitate de numai 2 litrii, de mult mai puternicul „*Maseratti*" condus de MICHAEL SONNTAG.

PETRE CRISTEA

a reuşit un timp care a întrecut toate aşteptările, şi prin siguranţa cu care a pilotat ne-a confirmat odată în plus, că încrederea de care se bucură, este bine meritată.

MICHAEL SONNTAG

a avut mult de furcă pentru a menţine bolidul său pe şosea, şi faptul că a fost depăşit (cu numai ½ secundă) nu scade nimic din calităţile sale de perseverenţă şi curaj.

JEAN CALCIANU

a dat dovadă de calităţi „cuplate": fineţă şi temeritate. Măestria cu care a reuşit să-şi stârpească hoteroclitul său „*Steyr*" ne face să credem că este astăzi incontestabil cel mai bun automobilist român.

WILLY RAUTENSTRAUCH

primul clasat în categoria sport, a dovedit că victooria sa dela Veştem nu a fost o întâmplare.

ION ZAMFIRESCU

nu a pierdut nici una din calităţile sale de fin conducător.

WILLIAM R. YOUNG

a reuşit un timp admirabil. In vădit progres, ne rezervă cu siguranţă surprize plăcute.

DR. TITU MANICANTIDE

acest perfect automobilist, a cărui principală calitate este preciziunea, şi-a condus a sa „piccola vettura, per il grande torismo" fără greşeală, scoţând tot ce se putea scoate din ea.

TEODOR DARIE

este un entuziast care a stârnit admiraţia unanimă. Deşi nu poate să conducă decât cu mâinile, picioarele sale fiind inutilizabile în urma unui accident de aviaţie, nu a înţeles să abandoneze sportul sau favorit, şi a reuşit un timp excelent, mai ales având în vedere acest handicap. Bravo Darie!

DINU FRUMUŞANU

nu a realizat un timp frumos, după părerea unui speaker glumeţ. In realitate însă, timpul obţinut cu o maşină grea şi care nu a avut nici o preparaţie specială, este cât se poate de bun, şi conducătorul a arătat că a rămas acelaş pilot fin ca şi altădată. Sperăm să-l vedem la anul pe o maşină corespunzătoare calităţilor sale.

ERICH LAUTMANN

promite să devie un tot atât de bun automobilist precum este motociclist.

CONST. SAVESCU

pe o maşină normală de şosea a obţinut o performanţă onorabilă.

PETRE CRISTEA

*

In numărul de mâine ne vom ocupa de motocicliştii.

B. B. SCOOT

SITUAŢIA în campionatul automobilist de munte al României

M. Sontag şi Willy Rautenstrauch conduc

Se ştie că pentru anul acesta, Automobil Clubul Regal Român a înfiinţat un campionat naţional de munte pentru trăsurile de curse şi sport, încadrând în competiţiune toat celt patru întreceri de coastă regisate în ţară.

Dintre aceste alergări, două s'au şi consumat. Prima s'a ţinut în ziua de 31 Iulie pe coasta dela Vestem (Sibiu), iar secunda s'a disputat acum trei zile în prezenţa M. S. Regelui Carol II şi Marelui Voevod Mihai.

CLASAMENTELE

In urma acestor două alergări, clasamentele celor două categorii de automobile au înfăţişarea următoare:

AUTOMOBILE CURSE

1. M. Sontag	5+4=9	pte
2. P. Cristea	0+5=5	pte
3. Rautenstrauch	4+0=4	pte
4. Calcianu	0+3=3	pte

AUTOMOBILE SPORT

1. Rautenstrauch	5+5= 10	pte
2. Manicatide	3+2= 5	pte
3. Zamfirescu	0+4= 4	pte
4. Sontag	4+0= 4	pte
5. Young	0+3= 3	pte

PROBELE VIITOARE

La Feleac — cursă care se va disputa la 2 Octombrie — vedem cu greu pe Petre Cristea bătând Maseratti-ul lui Sontag. Intre 2 litri-ul primului şi 3 litri-ul cu compresor al secundului este o diferenţă de 30—40 km. pe oră. In supoziţia că totul va decurge în mod regulat afară de cazul când şi Calcianu va avea un cuvânt de spus — punctajul Feleacului este prevăzător pe hârtie, la 5, 4 şi 3 puncte în debavoarea lui Cristea. Aşa dar un total de 14 puncte pentru Sontag şi numai 9 puncte pentru Cristea.

La Poiana, Sontag este în vădit dezavantaj cu mult prea nervosul Maserati. Dar va fi suficient să se prezinte la start spre a câştiga punctul care să-i aducă titlul de campion, căci deşi Petre Cristea a cărei victorie este sigură la Poiana, va obţine 5 puncte, el nu va putea totaliza decât cel mult 14 puncte, adică atâtea câte va avea Sontag după cursa dela Feleac.

In categoria trăsurilor de sport situaţia este limpede. Willy Rautenstrauch nu mai poate pierde titlul chiar dacă nu se va clasa în ultimele două curse ale competiţiunei.

Singurul om care va putea realiza turul de forţă al unei formidabile reveniri ar fi Ion Zamfirescu. Dar, la 6 puncte diferenţă, acest lucru pare aproape imposibil şi realizabil numai în cazul când Zamfirescu ar câştiga ambele probe finale ale campionatului şi Rautenstrauch ar rata o plecare.

Intr'un articol viitor ne vom ocupa de regulamentul campionatului naţional de munte, elaborat de Automobil Clubul Regal Român.

Se pregăteşte

O primire excepţională aviatorilor români

cari au concurat în circuitul aerian al Micei Inţelegeri

Aşadar concursul aviatic al Micii Inţelegeri s'a soldat cu un deplin succes pentru aripile noastre: Inginerul Lindner a fost proclamat câştigătorul clasamentului general şi primul în categoria avioanelor cu motor de peste 4 litri cilindree.

Inginerul Cociaşu îl secondează, iar echipajul soţilor Ionescu s'a clasat al 3-lea în categoria avioanelor uşoare cu motor sub 4 litri.

Proba aceasta, în care se părea că sutem handicapaţi este cu atât mai mult o consacrare pentru piloţii noştri civili.

Praga, 6 (Tel. particular). — **Presa locală şi cea jugoslavă se ocupă pe larg şi în termeni foarte elogioşi de succesul sburătorilor români în concursul Micii Inţelegeri.**

Cercurile aviatice locale au transmis oficial, felicitări pilotului bucureştean ing. Lindner, pentru performanţa sa excepţională.

Cele şase echipagii româneşti, împreună cu reprezentanţii români în juriul central şi comisarii sportivi din Cehoslovacia, revin în cursul de Miercuri la Băneasa. D. Egon Nasta, secretarul general F.A.R.R., revine deasemeni Miercuri.

Funcţionarii Uzinelor Comunale din Bucureşti, pregătesc o prietenească primire piloţilor Lindner şi Corbu, la înapoierea lor dela Praga.

Cei doi piloţi sunt ingineri în angrenajul technic al instituţiei municipale şi camarazii lor de profesie ţin să-şi manifeste astfel stima şi afecţiunea pentru cei doi colegi dintre care primul a asigurat României un mare şi meritat succes.

INMORMÂNTAREA DINEI PAPANĂ

Miercuri, la ora 17, are loc la cimitirul Sfta. Vineri, ceremonia înhumării soţiei căpitanului aviator, Dina Papană, decedată în condiţiunile cunoscute.

Francezul Gerard a câştigat T. T.-ul englez

In cursa cu handicap de pe circuitul Donington culorile franceze au repurtat un succes deosebit.

Louis Gérard, la volanul unui Delage de 3 litri a acoperit cele 300 mile — 482 km. — în 4 ore 31 m. 30 s. cu o medie de 108,7 km. pe oră.

Două echipe au plecat cu toate speranţele: echipa franceză a Talbot-urilor şi aceea mai redutabilă a BMW-urilor în mâna lui Seaman, Bira, Aldington, Fane.

Talbot a fos handicapat cu 4 ture faţă de BMW şi două faţă de Delage-ul lui Gerard.

Acesta conducând cu hotărâre a reuşit să-şi menţină acest handicap de două ture.

Seaman a fost scos din cursă de un derapaj — între timp începuse ploaia care a transformat circuitul într'un patinoar.

Carrière (Talbot) care conducese la început, urmărit fiind de Etancelin (Talbot) au fost întrecuţi după prima oră d eGerard, care la rândul lui a avut multe momente de dificultate, pe cari însă le-a trecut calm.

Cursa rezervată maşinilor de sport, pentru al 11-lea an, cu excluderea maşinilor de curse camuflate, a fost de o factură foarte sportivă.

Alimentarea cu combustibil era interzisă aşa încât şi aspectul economic îşi avea rolul lui.

Handicapul privea cinci categorii de maşini — după cilindrea motorului — maşinile de 1100 cmc. aveau de efectuat 87 ture, 1500 cmc. 93 ture 000 cmc, 96 ture, 3000 cmc. 98 ture şi cele peste 3 litri 100 ture din circuitul de aproape 5 km.

Primii şase clasaţi sunt:

1. Gerard (Delage); 2. Horsfall (Aston-Martin); 3. Etancelin (Talbot; 4. Carrière (Talbot); 5. Lace (Talbot); 6. Gee (Riley).

Jean Trevoux a câştigat „Raylle-ul internaţional La Baule"

Importanta competiţiune autombilistică „Rallye-ul internaţional La Baule", s'a terminat cu victoria francezului Jean Trevoux care, acum un an, în „Rallye-ul Monte Carlo" a fost tovarăş al excelentului pilot român Ion Zamfirescu.

Competiţiunea a constat dintr'o probă de turism liber, una de turism reglementat pe 500 km. şi trei de clasament.

Trevoux, pe Hotchkiss s'a arătat cel mai regulat şi a reuşit să acumuleze cel mai mare număr de puncte.

Forestier s'a clasat al doilea, învingând de justeţe pe d-na Rousult, care nu a fost prea norocoasă.

Citiţi Universul Sport

Scrisoare întârziată din Paris

Constatări după primele două zile ale campionatelor Europei de atletism

O ceremonie modestă, dar o organizare excelentă. Calitatea rezultatelor a corespuns așteptărilor. Clasa și-a spus cuvântul, iar technica a jucat, ca întotdeauna, rolul hotărîtor

Paris, 4 (dela trimisul nostru special). — A doua ediție a campionatelor europene de atletism, manifestațiune care prin importanța ei sportivă constitue alături de jocurile olimpice cea mai interesantă competițiune atletică internațională, s'a inaugurat sub auspicii cât se poate de frumoase. Nu a fost la Colombes prea multă lume, căci atletismul, ca și la noi, este ocolit în Franța de marele public. Atras de ciclism și acum de football, a lipsit cadrul acela impunător dela Berlin și chiar cel dela Torino din 1934, dar în schimb sportul a fost de cea mai bună calitate iar organizarea, care în atletism contează atât de mult, a fost la înălțime.

SPORTUL ȘI ORGANIZAREA

Iată cele două capitole care la a doua ediție a campionatelor europene a fost la înălțime. Din punct de vedere pur sportiv, rezultatele înregistrate în primele două zile au fost net superioare celor dela Torino; este drept, selecțiunea a fost de data aceasta mult mai severă și apoi ceeace nu trebue să uităm este că în patru ani atletismul a progresat.

Organizarea a fost peste așteptări și Federația franceză de atletism a realizat un adevărat tur de forță pentru care merită toate laudele.

PRESA ȘI PUBLICUL

Intr'un consens general, întreaga presă franceză a acordat cea mai mare atențiune acestor campionate ; era și necesar deoarece este știut de ce mare trecere se bucură presa în opinia publică franceză. La campionatele europene, ca și la jocurile olimpice, presa străină a fost copios reprezentată prin trimiși speciali a peste 50 de ziare.

Un serviciu de presă funcționa la fel ca și la jocurile olimpice ; imediat după fiecare probă se transmit la ciclo stil toate rezultatele, așa că ziariștilor li se oferă toate posibilitățile de a urmări atenți desfășurarea probelor.

Ziariștii germani, italieni, suedezi și englezi sunt cei mai numeroși. Printre ziariști, figurează și doi campioni olimpici : neozelandezul Lovelock, care scrie articole pentru Paris Soir, Abrahams, campionul olimpic din 1928, trimis special al unui ziar englez, iar dintre foștii atleți francezi, Geoandre, Marchand, Pierre Lewden, zul Lovelock care scrie articole.

Publicul, după cum spuneam la început, nu a fost prea numeros. El a variat între 10.000-20.000 spectatori, ceeace nu este prea grozav, dacă n'am compara aceste cifre cu cele dela football și să nu uităm că Parisul are peste 5 milioane de locuitori și Colombes adăpostea campionatele Europei !!

NAȚIUNI ATLETICE

A doua ediție a campionatelor europene de atletism a venit să confirme unele constatări pe care le-am putut face în legătură cu atletismul internațional în ultima vreme.

Succesul răsunător al finlandezilor la suliță, unde Jarvinen a ținut, în ciuda ultimelor sale rezultate, să răstoarne toate pronosticurile și să câștige, aruncând numai la câțiva zeci de centimetri de recordul mondial, succesul olandezilor în sprint, probă în care Osendarp a continuat pe Berger din 1934, triumful germanilor la sărituri, unde Leichum și Suter au confirmat unde poate duce antrenamentul metodic, cursele lui Brown și Wooderson la 400 și 1.500 m., au dovedit că fiii albionului au rămas aceiași admiratori ai curselor de efort prelungit, care au adus atâta glorie Angliei, modul atât de frumos în care s'au comportat în ansamblu atleții italieni, iată atâtea evenimente care își au fiecare explicația lor.

Finlanda, a cărei atenție se îndreaptă spre jocurile olimpice, pe cari le va organiza în 1940, ține să se prezinte la aceste campionate și mai bine ca în 1934.

Germania, al cărei progres în atletism a devenit de notorietate publică, nu a făcut la Paris decât să confirme ce minunate rezultate a putut să dea antrenamentul metodic, dar mai ales concepția cu totul superioară pe care germanii au despre atletism.

Anglia, care pentru prima dată ia parte la campionatele Europei, a prezentat o serie de atleți care până acum au reprezentat-o cu cinste.

Micul, dar formidabilul Wooderson, masivul Brown, acea faimoasă echipă de sprint, mărșăluitorii și marathoniștii ; toți atleții englezi s'au distins acolo unde au luat parte. Italia, care, ca și Germania, lucrează actualmente în profunzime, ne-a prezentat o serie de atleți care în ansamblu au dat excelente rezultate.

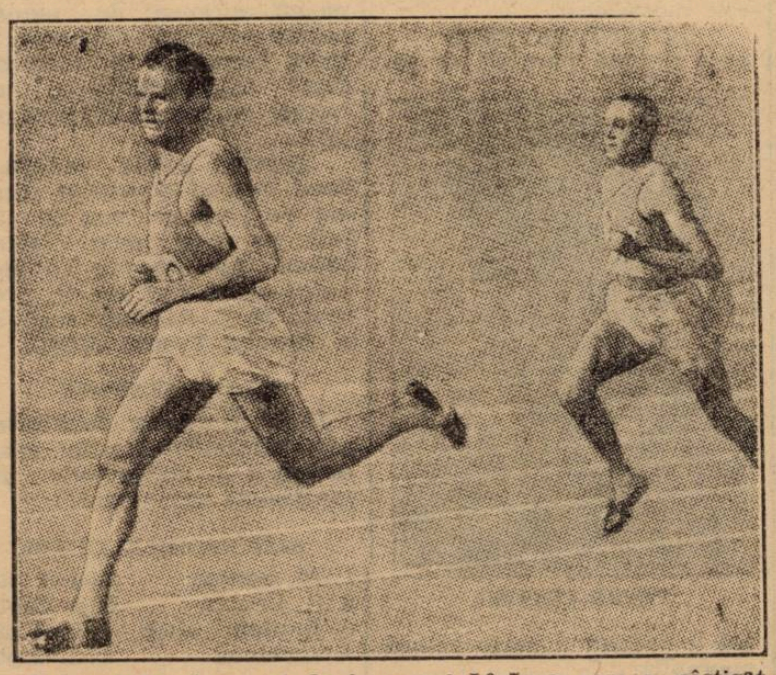

Italianul Lanzi, urmat de francezul L0v7que, care a câștigat cursa de 800 m. plat

Mariani, la sprint, a fost o adevărată senzație, Maffi la lungime, Lanzi și Benalti la demi-fond, Oberwerger, Consolini, la aruncări, pentru a nu mai vorbi de marathoniști.

Iată o primă grupă de națiuni care s'au impus la Paris.

Atletismul din aceste țări se găsește în momentul de față superior ; faptul nu trebue să ne mire. In Germania și Italia statul l-a luat asupra lui, în Finlanda și în Anglia el a fost înțeles de public și în consecință, ajutat spre a progresa.

In regres, Ungaria care la Torino a făcut o figură mult mai frumoasă ; cât despre celelalte națiuni ce puteau ele să facă în fața unei asemenea coaliții ?

Polonia al cărei atletism este în plin progres, Suedia cu tradiția ei atât de puternică, Grecia al cărei atletism superior, noi românii, am putut să-l cunoaștem, chiar Franța a cărei mișcare atletică datează de prin 1880 — nu au putut juca decât un rol cu totul secundar.

Jocurile olimpice ca și campionatele Europei, au dovedit încăodată că prdogresul în atletism este condiționat de o serie de elemente care în momentu lde față lipsesc celor mai multe dintre națiuni.

SPECTACOLE DE O RARA FRUMUSEȚE

Cele două zile care s'au desfășurat până acum, au ocazionat câteva spectacole de toată frumusețea. Finala de 100 metri unde olandezul Osendarp s'a luptat — dar ce luptă formidabilă—cu Mariam și Strauberg a fost atât de aprigă încât ți-a fost greu să distingi pe învingător.

Dar duelul care a ținut trei ceasuri este săritura cu prăjina și unde învingătorul, pe lângă calități de săritor, trebuia să fie și un om extrem de rezistent.

Cine nu s'a putut entuzisma apoi la formidabila cursă a englezului Brown, al cărui Franța și-a pus atâta nădejde, și la fantastica alergare a englezului Browe, al cărui timp se apropie de ale americanilor ?

Cine a putut, apoi, să rămână indiferent la efortul superb a unui Jarvinen și Nikkanen sau al celor doi masivi aruncători germani de ciocan ?

Dar lupta care a durat 5 km. între cei doi finlandezi, Pekuri și Maki, suedezul Jonsson și englezul Emery, luptă care timp de 14 minute a entusiasmat pur și simplu pe spectatori și care a culminat cu sprintul final al suedezului Jonsson ?

Insfârșit, ori cât de calm ar fi fost cineva și totuși nu ar fi putut rămâne impasibil la finalul de 800 metri, unde după 600 metri cot la cot Harbig, Lanzi și Leveque, primul țâșnește pe linia dreaptă și în aplauzele mulțimii câștigă o cursă de toată frumusețea.

Totul a fost în aceste două zile atât de frumos, încât îți vine greu să spui care te-a impresionat mai mult.

Pentru pasionații de atletism, pentru cei care înțeleg frumusețea unui sfârșit de 100 m. și subtilitatea unei curse de 800 m., spectacolul dela Colombes a fost unul dintre acele care nu le poți vedea ori când, iar frumusețea lui compensează un voiaj oricât de lung și oricât de obositor ar fi fost el.

ȘI CEVA DESPRE CEI DOI ROMANI

Ce puteau să facă cei doi români într'o companie atât de ridicată ca valoare sportivă? Desigur numai să învețe; atât și nimic mai mult.

Grecia, care de zece ani are domnia, nu s'a remarcat până acum cu nimic deși a trimis șase atleți.

Este o concepție greșită să se ceară rezultate fără să se țină seama de situația sportivă dela noi, de puțina noastră pregătire, de marele progres pe care-l face atletismul pretutindeni.

Numai asistând la asemenea manifestațiuni ne putem da seama unde suntem și cât mai avem de progresat pentru a ajunge o adevărată clasă europeană.

Până atunci să ne mulțumim cu jocurile balcanice, manifestațiune adequată posibilităților noastre și să căutăm să profităm din rarile ocazii ce ni se oferă, când putem întâlni atleți de mare clasă, cum a fost cazul acum la Paris.

Camil Morțun

Antrenamentele pentru Balcaniadă

Toată lumea a fost prezentă

Câteva absențe care ne îngrijorează

Eri după amiază a fost mare animație pe stadionul din „Dealul Spirei", unde atleții selecționați pentru balcaniadă, au făcut un sever antrenament sub supravegherea antrenorului Stürck.

De data aceasta, au fost prezenți mult mai mulți atleți.

Astfel, astăzi au lucrat pentru prima oară Maesciuc și Krupca, care au venit și ei în tabără.

Dintre ceilalți, la aruncări, s'au antrenat Vămanu, Havaleț, Höckel, Hegedus, Gurău, Borcoman și Catona. Lăpușa, Maesciuc, Krupca și Lupan, au făcut sprinturi și treceri peste gard.

Kiss, Nemeș, Iordache, Aluned, Spaniol, Anton Cristea și Lazăr au făcut deasemenea sprinturi sub supravegherea lui Stürck.

De dimineață excelentul fondist Dima Cristea, a făcut o cursă de 500 m.

In general, toți s'au prezentat în condițiuni excelente.

Se pare însă că echipa va fi lipsită de aportul mai multor alergători.

Astfel Herold și Liess sunt bolnavi, iar Schmidt pleacă la Berlin, pentru studii.

Absențele acestea, se vor resimți, desigur.

De pe pistă...

In ședința pe care a avut-o aseară Liga de atletism Muntenia a programat pentru Duminică dimineața pe A.N.E.F un concurs rezervat atleților de categoria III-a și copii.

Concursul pentru categoria III-a constă în următoarele probe: 100 m. plat, 300 m. plat, 1000 m. plat, 3000 m. plat, disc de 1½ kg., înălțime și ștafeta 3×200

Iar cel de categoria copii constă din probele: 50 m. plat și ștafeta 8×50 m. Aceste două probe se vor ține pe două categorii: cat. a: pitici dela 12—14 ani și cat. b: copii dela 14—16 ani.

*

Gruparea Viforul - Dacia organizează Joi și Duminică după amiază două concursuri populare.

Concursul de Joi constă din următoarele probe: 1000 m. plat, ciocan și ștafete 4×100 m. pentru juniori

Duminică se va disputa 50 m. și ștafeta 8×50 m. pentru copii.

Pagina Boxului

Relațiile pugilistice româno-maghiare

O declarație a unui oficial ungur

Intâmplarea a făcut să întâlnesc la Budapesta în cele câteva ore pe care le-am petrecut în capitala Ungariei, pe managerul echipei naționale ungare de box amator.

Oficialul ungur se înapoiase de curând din turneul pe care reprezentativa Ungariei îl făcuse în Italia și eșecul suferit atât moral cât și material, îi era încă zugrăvit pe figură.

Mi-a istorisit necazurile suferite pe acolo și dezagramentul unui punctaj care a defavorizat pe pugiliștii maghiari.

Se știe și este cunoscut de toți, că boxul amator al ungurilor este de o clasă ridicată, mulțumită atât condițiilor de viață regulată a amatorilor unguri, cât și faptului că aproape regulat, reprezentativa A și B a Ungariei susțin între 10—15 matchuri internaționale atât la ei în țară, cât și în deplasări.

RELAȚIILE ROMÂNO-MAGHIARE

Am abordat subiectul reuniunilor pugilistice româno-ungare și mi-am exprimat regretul că boxeurii noștri nu au ocazia să întâlnească măcar de două ori pe an o formație pugilistică ungurească.

Prin o serie de matchuri cu vecinii noștri dela vest, pugiliștii noștri învinși sau învingători n'ar avea decât de câștigat din punct de vedere al technicei.

Oficialul ungur care s'a deplasat de multe ori în România cu ocazia întâlnirilor pugilistice amatoare a lămurit chestiunea aceasta, arătând că vina ar fi de partea noastră care nu căutăm să facem această apropiere.

In afară de propunerile cari le vin din Banat, ei nu mai cunosct alte scrisori de la centru pentru întâlniri internaționale.

Credem că din punct de vedere sportiv e o greșeală că F. R. Box-ul nu caută să întocmească regulamentul unei competiții amatoare între noi și unguri.

După cum s'a făcut o apropiere pugilistică a Micii Înțelegeri, s'ar putea alcătui un proect de Cupă Centrală, în care am fi și noi bineveniți.

Boxeurii noștri n'ar avea decât de câștigat din disputarea unor asemenea matchuri!

I. S.

„Voi termina înainte de limită cu Zigoto"

sau, în cel mai rău caz, voi câștiga la puncte a declarat Al. Marinescu

Eri la prânz, ne-a vizitat la redacție boxeurul profesionist Alexandru Marinescu, recentul învingător prin K. O. al lui Dumitru Panaitescu, campionul României la categoria muscă. Printre multe altele, Marinescu ne-a declarat următoarele:

In vederea revanșei ce o voi susține cu „Zigoto" mă antrenez intens și dețin o formă cum n'am avut-o nici odată! Sper să reeditez performanța de acum o lună, de la Galați, și sunt convins chiar că voi termina înainte de limită, sau în cel mai nefericit caz, să câștig la puncte. De pierdut, nu poate fi vorba!

Imi dau seama că e un match greu, extrem de greu, dar ambiția cu care voiu lupta este mult mai mare decât technica și viteza adversarului meu de Duminică, ambiție pe deplin justificată deoarece, de rezultatul obținut depinde plecarea mea în Franța, unde cu două victorii consecutive asupra lui Panaitescu, care la rândul său învins pe Valentin Angelman fost campion al lumii, vă puteți imagina ce perspective frumoase — morale și materiale — mă așteaptă. Țin de asemeni să dovedesc, că victoria mea prin K. O. în prima repriză, asupra lui Panaitescu la Galați, n'a fost, — cum au susținut mulți — o lovitură fericită și involuntar plasată, ci, din contră, a fost un uppercut, trimis după un schimb de lovituri, moment pe care eu l-am așteptat, chiar de la începutul matchului, și evident, când am găsit prilejul i-am „mângâiat" bărbia.

Mulțumesc tot odată d-lui dr. Dumitrescu-Turcu președintele grupării „Central" care m'a ajutat foarte mult și căruia îi voi purta recunoștință toată viața, și-a încheiat spusele Alexandru Marinescu.

Vreau să boxez cu Gh. Popescu...

ne-a declarat Const. Dumitrescu

Costică Dumitrescu ne-a vizitat la redacție și ne-a informat că boxeurul Gheorghe Popescu campionul României la categoria pană, luând cunoștință de provocarea lansată, ar fi declarat că în caz de va fi vreodată în fața lui Dumitrescu matchiul nu va dura mai mult de 4 reprize și adversarul va pierde prin knock-out!

Dumitrescu ne-a declarat următoarele:

Nu e bine să fii niciodată exagerat în declarații; felul cum declară campionul că mă va învinge nu m'a intimidat.

Ard de nerăbdarea să mă întâlnesc cu Gheorghe Popescu din Ploești — chiar și acum când susține că mă va învinge în patru reprize și... cine va râde la urmă, va râde mai bine!

Dumitru Doicescu vrea să boxeze

cu învingătorul dintre Costică Dumitrescu și Gheorghe Popescu

Excelentul profesionist Dumitru Doicescu a început antrenamentul în sala „Tirul" sub conducerea maestrului Toma Panaitescu.

El ne-a declarat cu ocazia unei vizite făcute la redacție că ar dori să boxeze cu învingătorul unui match Gheorghe Popescu-Const. Dumitrescu.

Dell' Orto,

învingător la New-York

Boxeurul italian Vincenzo dell'Orto, care a făcut matchnul cu Lucian Popescu la o reuniune desfășurată anul trecut pe arena „Venus", a boxat la New-York în Arena Madison Square Garden și a învins copios la puncte pe americanul Sammy Garcia.

In aceiași reuniune, mijlociul norvegian Fred Frederick a învins prin k. o. în prima repriză pe italo-americanul Joe Petrucci.

Tot în „chestia Obăgilă"...

Sandu Petrescu maestrul sălii „Central" sesizat de articolul apărut în nr. nostru de eri, ne-a făcut următoarele declarații.

„Deși în cursul verii am organizat 8 reuniuni la Central, totuși boxeurul Obăgilă nu a suit ringul decât de 5 ori!

Antrenamente zilnice nu făcea repetat decât numai la dorința lui de a fi văzut de persoane care-l însoțeau la sală.

De altfel boxeurul a plecat din manajamentul meu încă, de acum o lună jumătate și a trecut în antrenamentul sălii maestrului Petre Alexandrescu".

Planul „Ladder", pus în aplicare de National Boxing Association,

în vederea noului sezon pugilistic dela Londra

In vederea sezonului de iarnă, National Boxing Associationn din Londra a întocmit un plan de activitate foarte chibzuit.

Panul a fost propus de Mr. Ladder vice-președintele lui N. B. A. și el constă într'un fel de plebiscit.

40 DE CRITICI PUGILIȘTI AU FOST CONSULTAȚI

National Boxing Asociation a emis 40 de circulări la cei mai buni critici pugiliști din Anglia și într'un termen definit, ei trebuiau să trimită clasamentul boxeurilor trecuți în circulară.

CLASAMENTUL CATEGORIILOR SUPERIOARE

După ce toate răspunsurile s'au primit la N. B. A., secretarul general Freddie Jackson a convocat un comitet și de față cu managerii arbitri și oficiali s'a discutat clasamentul care în forma definitivă a rămas acesta.

Categoria grea: *Len Harvey, Eddie Phhillips, Jack Doyle, Larry Gains, Georges James și Ben Foord.*

Categoria semigrea: *Len Harveg, Jock Mc. Avoy, Jack Hyams, Edaie Pierce, Tommy Martin și Darkie Ellis.*

Categoria mijocie: *Jock Mc Avoy, Jack Hyams, Eddie Pierce, Ginger Sadd, Eddie Maguire și George Davis.*

Categoria semi-mijlocie: *Jake Kilrain, Ernie Roderick, Harry Mizler, George Daly, Norman Snow și Lefty Flynn.*

Din acest clasament se desprinde 2 lucruri notorii: lipsa lui Tommy Farr care deși apreciat ca boxeurul Nr 1, nu poate fi clasat în categoria grea pentrucă de multă vreme nu a mai boxat în Anglia.

Comitetul N. B. A. a hotărît ca imediat ce Tommy Farr se va înapoia în Anglia, el să fie trecut în fruntea „greilor" britanici.

Al doilea fapt caracteristic ce se va desprinde din clasament, este acela că un boxeur este trecut în câte două categoria boxeurilor.

Acest lucru s'a întâmplat pentru motivul că există îndoială asupra greutății exacte a boxeururilor.

Clasamentul s'a făcut fără ca cei vizați să fi fost supuși la un cântar oficial.

CLASAMENTUL ESTE BUN

Mr. Freddie Jackson secretarul general al N. B. A. a declarat următoarele:

Pot să asigur pe toți cronicarii pugilistici și pe toți criticii că s'au făcut toate eforturile spre a plasa boxeurii la locurile din clasament și nu a fost vorba de nici un favor.

Bultinele expediate la 40 de critici au fost examinate de comitetul N. B. A. cu cea mai mare scrupulozitate.

Dacă s'a strecurat vreo greșeală nu e vina noastră: orice om e supus greșelii.

PROBLEMA GREUTAȚEI A FOST REZOLVATA

In planul „Ladder", problema greutății a fost rezolvată.

Un boxeur categorisit într'o greutate are tot timpul în cursul competițiilor desfășurate să poată ajunge la greutatea aceea fără ca să facă apel la sisteme brutale de slăbire.

Dacă însă el nu va putea face greutatea și va depăși 2 pfunzi, atunci va trebui să-și aleagă categoria imediat superioară.

Pentru acest motiv unii din profesioniștii britanici au fost trecuți în 2 categorii.

Avantajele acestui sistem este că de azi înainte un boxeur nu mai poate înșela publicul asupra greutății lui.

Trăim în epoca scandalurilor

Un tânăr elev din Oradea legitimat prin fraudă

pentru F. C. Carpaţi. Rolul d-rului Szekelli. Şi un memoriu adresat d-lui V. V. Tillea

Oradea, 5. — Cercurile sportive din localitate sunt pasionate de senzaţionalul caz al jucătorului Hanga Ioan din localitate.

Acest tânăr şi foarte talentat jucător, a activat sezonul trecut ca centru înaintaş la Stăruinţa, stârnind admiraţia tuturor cunoscătorilor.

După terminarea campionatului, cum era şi natural, atât el personal, cât şi clubul său, au primit oferte din partea mai multor cluburi din divizia naţională A

Hanga însă, fiind elev al liceului comercial din localitate, şi părinţii săi neintenţionând să scoată din el un footballist de profesie, toate ofertele au rămas fără răspuns.

...UNDE INTERVINE D DR. SZEKELLY

Ce se întâmplă însă? Gruparea Stăruinţa avea nevoe de bani. Şi atunci un conducător al clubului, d. dr. Szekelly, intră în tratative cu gruparea F. C. Carpaţi dela Baia Mare, care a promis jucătorului suma de lei 50.000, un salariu lunar de lei 5.000, i-au garantat trecerea bacalaureatului, etc., etc.

Jucătorul a acceptat aceste condiţii sub rezerva... ratificării lor de către părinţi.

LEGITIMAT FARA SA ŞTIE

In această situaţie, „domnul" dr Szekelly a pus pe Hanga să iscălească o cerere de legitimare dându-i asigurări că nu se obligă la nimic.

Tânărul nostru naiv şi de bună credinţă, a iscălit ce i s'a cerut, fiind astfel propriu zis legitimat pentru F. C. Carpaţi.

LA BAIA MARE

După aceea Hanga a plecat la Baia Mare pentru a face jocul de probă, dar odată ajuns acolo, gruparea nu şi-a ţinut nici una din promisiunile ce-i făcuse.

Intre timp părinţii lui care-l căutau disperaţi peste tot, au aflat că este la Baia Mare, unde au plecat şi l'au adus înapoi la Oradea.

INDIGNARE PARINTEASCA

Tot oraşul nostru este indignat de felul cum a fost ademenit acest tânăr naiv, încercându-se să fie îndepărtat din şcoală şi dela un viitor onest şi serios pe care părinţii lui se muncesc să i-l asigure.

Părinţii lui Hanga au înaintat preşedintelui F. R. F. A. un memoriu asupra cazului copilului lor, cerându-i sprijinul pentru rezolvarea cazului.

Iată aci un extras din acest memoriu: „Acuzăm formal pe cei dela conducerea Stăruinţei şi în mod special pe d. dr. Szekelly, autorul moral al „afacerii" cu vinderea şi cumpărarea copilului nostru, la fel cum acuzăm şi conducerea grupării F. C. Carpaţi.

MATCHUL de polo de astăzi

Astăzi, la orele 16.30, se joacă la strandul Obor, matchul de polo pe apă între Stadiul Român şi Telefon-Club, contând pentru campionatul regional cat. II.

Stadiul-Român aruncând în luptă echipa de juniori va face un joc pe placul publicului în compania T.C.-ului.

Dăm favorit T. C. la 1 punct diferenţă.

Va conduce d. Năstăsescu.

Antrenorul italian NECHADOMA se informează desoarta ofertei sale

Acum vre-o lună şi ceva am scris că F.R.F.A. a primit o ofertă din partea unui antrenor italian Giovani Nechadoma. Acesta s'a oferit ca antrenor federal sau pentru o grupare mare din România.

Eri s'a primit o nouă scrisoare din partea lui Nechadoma care reproşează federaţiei că din cauza ei a declinat numeroase propuneri.

Totuşi speră că F.R.F.A. îi va da un răspuns favorabil.

Finala „Cupei Davis"

3–2 este rezultatul final al matchului de tennis Statele Unite-Australia

New York, 6. — Ultimul joc al matchului de tennis America-Australia s'a terminat cu victoria jucătorului australian Bromwich, care a dispus de Riggs (USA) cu 6:4, 4:6, 6:0, 6:2.

Astfel Statele Unite au câştigat matchul cu 3:2, cucerind pentru a 13-ea oară Cupa Davis.

LA PARIS

Syllas s'a clasat al 11-lea la aruncarea discului

Discobolul grec Syllas, în cadrul campionatelor europene, a reuşit să arunce discul 45 m. 56, clasându-se al 11-lea în clasamentul general.

Atenţie Havaletz!...

Procesul lui Moţi Spakow se rejudecă azi la Galaţi

In faţa consiliului de război al corpului III armată din Galaţi se rejudecă astăzi, procesul de ultraj în care este implicat, ca inculpat, boxeurul Moţi Spakow, fost campion al României la toate categoriile.

Condamnat de consiliul de război din Constanţa la 2 luni închisoare, pentru motivul că a insultat un ofiţer, Moţi Spakow a făcut recurs care fiind admis, sentinţa a fost casată şi procesul trimis spre rejudecare la Galaţi.

Astăzi, în oraşul de pe malul Dunării, judecătorii lui Spakow vor avea să hotărască asupra soartei lui.

5.000 lei, 1/2 primă...

Echipa naţională a plecat azi dimineaţă la ora 4 din Belgrad

Ce declară domnul Luchide

In urma rezultatului obţinut la Belgrad, echipa română va primi... numai jumătate de primă de oarece, deşi e învingătoare morală, n'a isbutit decât un match nul.

Jucătorii români vor lua o primă de 5000 lei.

ECHIPA A PLECAT AZI DIMINEAŢA

Echipa naţională a plecat din Belgrad azi dimineaţă, la ora 4 şi va sosi în Bucureşti la ora 9.45 seara.

Jucătorii timişoreni vor rămâne la Timişoara iar venusiştii David, Albu, Demetrovici şi Bodola se vor opri la Arad, în vederea matchului cu A. M. E. F. A.

D. Luchide va sosi în Bucureşti azi dimineaţă.

CE DECLARA SELECŢIONEURUL UNIC

Iată ce ne-a declarat d. Octav Luchide, selecţioneurul unic, după partida făcută de România.

„Rezultatul corespunde raportului de forţe de pe teren.

Puteam câştiga dar în cazul acesta aveam noroc.

Dacă jucătorii liniei de atac vor juca aşa de slab şi în matchurile de campionat, la 25 Septembrie, contra Germaniei, vom avea o linie de atac complet remaniată.

Terenul Venus

–care se află în reparaţie– îşi va redeschide porţile la 2 Octombrie

De câteva zile, frumosul teren al Venusului este în reparaţii, aducându-i-se unele amenajări.

„Negrii" au profitat de faptul că până la 2 Octombrie terenul nu va fi utilizat.

Arena îşi va redeschide porţile la 2 Octombrie, când se va disputa un program cuplat: Venus-Gloria şi Rapid-Tricolor C. F. P. V.

Matchul România-Germania suscită un interes considerabil

Reţinerile de bilete întrece orice aşteptări Se prevede o cifră record de spectatori

Matchul de football pe care echipa noastră naţională îl va susţine cu reprezentativa Germaniei în ziua de 24 Septembrie, suscită depe acum un viu interes şi este aşteptat cu legitimă curiozitate.

Astfel, ca o dovadă a celor susţinute, aflăm că biletele pentru sectorul O au fost complet reţinute iar din sectoarele G. şi F. a mai rămas un număr neînsemnat de locuri.

Pe de altă parte, s'a primit o adresă din partea Asociaţiei germanilor din România, în care roagă stăruitor să li-se reţină 500 bilete (300 tribună şi 200 peluză). Dacă vor continua aceste reţineri, credem că biletele vor fi complet epuizate înainte cu o săptămână de data la care se va disputa matchul, stabilindu-se astfel un număr record de spectatori.

Voi face 150 km. pe oră la Feleac

...a declarat automobilistul Hans Stuck

Conform celor publicate de noi la timp cursa automobilistică ce se va desfăşura Duminică 2 Octombrie pe coasta Feleacului (Cluj), se va bucura de participarea germanului Hans Stuck, fost campion de munte al Europei şi recentul învingător al campionatului internaţional de coastă al ţărei sale, disputat acum 10 zile pe coasta Gross Glockner.

VOI VENI LA FELEAC

Compatriotului nostru Petre Cristea, care s'a acoperit de glorie în competiţiunea de coastă a Germaniei, Hans Stuck i-a spus:

„Voi reveni anul acesta în frumoasa Românie, spre a concura din nou, în cursa de coastă dela Feleac".

Complectăm spusele lui Hans Stuck reamintind că el ne-a vizitat ţara în 1930, când pe coasta care începe din Cluj au participat cei mai de valoare piloţi români şi străini.

Incadrată atunci în campionatul de munte al Europei cursa a consolidat poziţia lui Stuck în clasament, asigurându-i un bun avans asupra lui Rudolf Caracciola, ocupantul celui de al doilea loc.

Stuck, pilotând un Austro-Daimler de 6 cilindri a câştigat cu autoritate cursa dela Feleac, realizând o medie orară de peste 113 km.

Pe atunci pavajul coastei nu se prezenta în perfectele condiţiuni de acum şi, pe deasupra, cursa se disputa numai pe 5 km., începutul liniei drepte corespunzând cu locul startului.

Astăzi alergarea se desfăşoară pe 7 km. şi, în linia dreaptă se intră lansat, fapt care permite realizarea unei medii superioare.

Dovada spuselor noastre de mai sus stă în faptul că, ing. Jean Calcianu, actualul recordman al coastei s'a apropiat de 125 km. pe oră.

VOI FACE 150 KM. PE ORA

Intr'un cerc de ziarişti, fiind întrebat asupra proectelor viitoare, Hans Stuck a declarat următoarele:

„Mă voi deplasa în România spre a disputa cursa de coastă dela Feleac, competiţiune trecută în calendarul internaţional.

„Vreau să stabilesc în această cursă o medie orară care să nu poată fi uşor întrecută.

Voi depăşi 150 km. pe oră".

Editura Societăţii Anonime „Universul", Bucureşti—România

BIBLIOTECA CENTRALA ASOCIATIUNII SIBIIU

Taxa poştală plătită în numerar conform aprobării dir. g-rale p. t. t. nr. 70.346 938.

2 LEI

UNIVERSUL

12 PAGINI

174-1938

Redacţia şi Administraţia: Palatul „UNIVERSUL", str. Brezoianu 23—25. Telefon Centrala: 3.30.10. Redactor responsabil EUGEN DUMITRESCU

Proprietar: „Universul S. A. Adm.-delegat STELIAN POPESCU Inscris sub No. 167, Trib. Ilfov

Nr. 174. — Anul I BUCUREŞTI.—Vineri 9 Septembrie 1938

ABONAMENTE: 1 an Lei 500 · 6 luni Lei 270 · 3 luni Lei 150

Marele Voevod Mihai
vizitează Aeroclubul Braşov

Marele Voevod Mihai studiază un planor pe terenul dela Sf. Petru

Ieri la orele 10 jum. dimineaţa, Măria Sa Marele Voevod Mihai, împreună cu d. Urdăreanu, ministrul Palatului, însoţiţi fiind de d. col. Tocineanu, prefectul judeţului şi suita, au vizitat şcoala de sbor fără motor a Aeroclubului Braşov, situată pe dealurile dela Sf. Petru.

Inaltul oaspe a fost întâmpinat de către d-nii : ing. V. Timoşencu, directorul Aeroclubului Braşov, Ernst Philip, şef de pilotaj al şcolii, ing. Clompe şi E. Cernescu, instructori.

După ce a vizitat hangarul şi atelierele şcolii, examinând cu cea mai mare atenţie planoarele de toate fazele, ce au fost expuse (Zöegling, Grunau 9. Grunau Baby, Wolf, Rhönbussard, etc.), aparatele lor de bord, comenzile etc., Marele Voevod Mihai însoţit de d. ing. Timoşencu a trecut apoi la punctul de lansare a planoarelor. După ce a primit explicaţiile necesare asupra teoriei sborului fără motor, curenţilor termini, metodelor de instrucţie a sborului, etc., Măria Sa a asistat la două lansări de pe deal, efectuate cu ajutorul sandowului : una cu planor de faza I Grunau 9, efectuată de un elev al şcolii, a doua cu planorul de performanţe Rhönbussard, efectuată de d. Clompe, instructorul şcolii. Apoi întreaga asistenţă a coborît jos pe izlazul comunei Sf. Petru, unde Măria Sa Marele Voevod Mihai a asistat la lansările planoarelor cu ajutorul automosorului.

Şi aici, Măria Sa, cu un interes deosebit, a examinat dispozitivul de lansare, tamburul pentru desfăşurarea cablului, foarfeca de siguranţă pentru tăierea cablului în caz de pericol, etc.

La orele 12 şi 15 minute, înaltul oaspe a părăsit Sân-Petru plecând cu automobilele spre Sinaia.

Sborul fără motor este mijlocul cel mai uşor de a apropia tineretul de aviaţie, fiind un sport ieftin, la îndemâna oricui şi care practicat în mod raţional este cu desăvârşire lipsit de orice pericol. Acest sport imprimă tineretului noţiuni fundamentale de sbor, îi trezeşte conştiinţa aviatică, îi creiază şi desvoltă simţul aerului.

Date sumare asupra sborului fără motor şi asupra şcoalei dela Sân Petru.

Pe de altă parte şcoala de zbor fără motor este o şcoală prgătitoare pentru piloţii cu motor, realizându-se prin practicarea lui economii nebănuite. Intr'adevăr sborul fără motor poate deveni o primă treaptă a sborului cu motor formând un mare număr de aviatori, care să cnoască bine elementele profesiunii lor, permiţând totodată să se aleagă piloţii cu calităţi deosebite. Alergarea este cu totul simplă şi spontană, căci elevii neapţi sunt repede eliminaţi.

Programul de acţiune imediată în ceeace priveşte desvoltarea sborului fără motor în ţară merită a ocupa cele mai bune minţi ale noastre şi cele mai tari energii.

Interesul deosebit pe care îl arată Marele Voevod Mihai acestui sport este o chezăşie că sborul fără motor va lua în curând o desvoltare pe care o merită, iar şcoala de sbor fără motor dela Sft. Petru, cea mai veche din ţară, înfiinţată de Aeroclubul Braşov, asociaţie care prima a înţeles importanţa sborului fără motor pe plan naţional, va deveni un centru naţional de sbor fără motor, ca Rhön în Germania, Bezmichova în Polonia, Crimea în Rusia, etc.

Astăzi şcoala dela Sft. Petru deţine toate recordurile naţionale pentru sborul fără motor:

1) Recordul de distanţă în linie dreaptă — 44 km.

2) Recordul de înălţime — 1610 m.

3) Recordul de durată — 10 ore 7 minute.

ASEARA

ATLEŢII GRECI
au sosit la Belgrad
în vederea Balcaniadei atletice care va începe Duminică
Un banchet în onoarea participanţilor

Belgrad, 7. — Preparativele jocurilor balcanice de atletism s'au terminat.

Astăseară sosește echipa greacă, acompanită fiind de d. Rinopulos, preşedintele comitetului interbalcanic atletic.

Se face o deosebită pregătire pentru primirea atleţilor greci.

Deschiderea balcaniadei atletice va avea loc Duminică cu un ceremonial deosebit.

După şedinţa solemnă de deschidere, comitetul interbalcanic, precum şi echipele concurente întovărăşite de comitetul organizator, vor asista la o recepţie dată de d. Vlaada Ilitici, preşedintele consiliului municipal, cu care ocazie se vor face prezentările şi se va ura bun sosit.

La 14 Septembrie municipiul Belgrad va oferi un banchet în onoarea delegaţiilor participante la balcaniada atletică.

Aseară a sosit în capitală

O parte din jucătorii reprezentativei
„România e învingătoare morală"
Ce scrie presa sârbească

O parte din jucătorii echipei naţionale A, care a jucat Marţi la Belgrad cu Jugoslavia, au sosit aseară în Capitală.

Rezultatul dela Belgrad, declară ei, este ireal, deoarece România — deşi a jucat sub forma obişnuită — a furnizat un joc superior celui practicat de sârbi.

A mai intervenit apoi şi arbitrajul d-lui Bawens, care a privat echipa română de un goal perfect valabil, marcat de Dobay.

Cu toate acestea, drawul obţinut de români, coincide cu victoria morală — noi am fi preferat să fie materială N. R. — a selecţionatei noastre.

Jucătorii români s'au arătat bine dispuşi şi s'au interesat despre comportarea de la Bucureşti a „mânjilor" al căror succes — au recunoscut sincer — i-a ambiţionat într'un grad superlativ.

CE SCRIE PRESA SARBĂ

In ce priveşte presa jugoslavă, aceasta e unanimă în a recunoaşte că matchul a fost de o factură inferioară.

Intrebuinţează însă termeni extrem de drastici la adresa unora din jucătorii români şi în special a lui Albu, care, pretind ei, a privat atacul sârb de randamentul său normal, prin lovirea lui Şipoş.

Echipa naţională de atletism
părăseşte ţara mâine dimineaţă
Conducerea echipei a fost încredinţată d-lor ing. N. Mărăscu şi Th. Popovici

Eri s'a stabilit în mod definitiv ca echipa naţională de atletism care ne va reprezenta culorile la jocurile balcanice dela Belgrad, să părăsească ţara mâine dimineaţă la ora 10.05.

Conducerea echipei a fost încredinţată d-lor ing. N. Mărăscu şi Theodor Popovici, nu e cari reprezintă o chezăşie că dirijarea lotului va fi din cele mai serioase.

Schmidt l-a învins pe Malecek la Brno cu 6–1, 6–2!
La dublu, Schmidt şi Caralulis au fost finalişti

Praga, 7. — Turneul internaţional de tennis dela Brno a însemnat un mare succes pentru cei doi jucători români Schmidt şi Caralulis, cari au izbutit să se califice în finalele ambelor probe, unde au concurat.

Rezultatul cel mai neaşteptat însă l-a furnizat Schmidt, care a învins în semifinala de simplu domni pe Malecek.

Victoria românului este cu atât mai surprinzătoare, cu cât el a dispus cu un scor categoric de excelentul ceh. (N. R. — Malecek este campionul internaţional al României din 1932 când a învins la Bucureşti în finală pe Kehrling).

La dublu domni Schmidt şi Caralulis au izbutit să ajungă până în finală, dar aci au fost învinşi, de cuplul Malecek-Marsalek.

Rezultate:

SIMPLU DOMNI, (semi finale): SCHMIDT (România) b. Malecek 6:1, 6:2; Vodicka b. Marsalek 6:3, 6:4.

DUBLU DOMNI (finala): Malecek, Marsalek b. SCHMIDT, CARALULIS 6:4, 6:4, 7:5.

UNIVERSUL Magazin SPORT

Misiuni şi transmisiuni ...

Nu se poate spune că există alt match internaţional care să pasioneze pe sportivii noştri în aşa de înalt grad ca România-Jugoslavia. Oriunde şi oricând se dispută, această întâlnire — intrată în tradiţia a 16 ani de palmares — a avut partea leului în ce priveşte interesul publicului românesc.

Ca şi eri, când — faptul că partida se transmitea la radio— aparatele au fost luate cu asalt.

❖

Pe stadionul ANEF, atleţii selecţionaţi pentru Jocurile Balcanice, îşi făceau obicinuitul antrenament.

Din fericire, taxicourile cu care veniseră în incinta stadionului, dd. ing. Nae Mărărăscu şi col. Lascăr aveau radio. Imediat, maşinile au fost asediate şi la orele 17,40 în jurul lor se adunaseră vreo 50 de persoane.

❖

Transmisiunea a început în agitaţia şinerăbdarea generală.

Însă, ca şi în trecut, la început nu s'a ştiut care este rezultatul pentrucă speakerul era ocupat cu fazele jocului şi fazele.

Abia după vreo 10—15 minute a rostit un rezultat: 2—0 pentru Jugoslavia.

Stupoare !

Imediat însă, asistenţa a răsumlat uşurată; era 2—0 pentru Jogoslavia, dar... la cornere.

❖

Matchul era preocuparea tuturor, însă — între două faze descrise cu întârziere deh! se juca doar la Belgrad, — mai era timp şi pentru un tur în jurul terenului.

Timpul liber însă, şi-l petreceau încercând să se descurce din labirintul în care-i arunca speakerul:

— „Mă Tăsică, mă! Nu-mi intră'n cap chestia aia: cum dracu' a reuşit Cotormani să reia cu capul o degajare pe jos a lui Bürger ?"

— „Păi, dacă-i „Jachir"...

— „Cine? Cotormani ?"

— „Nu. Speakerul"..

❖

Minutele se scurgeau în enervarea auditorilor, care voiau goaluri, nu fraze goale.

Şi a venit şi goalul.

— Dar ce ăla-i speaker ! Bindea... apărase un shoot al lui Autolkovici, o minge a lovit capul lui Demetrovici fără să i-l spargă şi după ce linia de atac... suferise curioasa metamorfoză radiofonică: Bodola, Bindea, Bogdan, Dobay-Baraky.

❖

Goaol !

Ce se'ntâmplase ?

Unul udintre auditori făcuse pariu că Bogdan va marca primul goal pentru România.

După 10 minute, cellalt a strigat: eu am câştigat ! A marcat Bindea.

— Cum ai câştigat? Bogdan a marcat. N'ai decât să întrebi speakerul.

— Da ce ăla-i speaker.

❖

După match, doi atleţi discutau :

— A fost plăcut sfârşitul.

— De ce? Pentucă a rămas 1—1 ?...

Astăzi se dispută semifinalele cupelor „Sectorul IGalben" şi „Ion Beju II"

Pe Velodromul din Ştefan cel Mare, se vor întâlni astăzi după amiază patru echipe cu bogat trecut în lumea rugby-ului nostru.

Sportul Studenţesc nu poate pierde victoria !

Prima întâlnire se va petrece între echipele Sportul Studenţesc şi C.F.R.

Echipa lui Mărăşescu, are toţi sorţii să câştige acest match şi de a se califica ventru finala cupelor.

Cunoaştem cu toţi că, în prezent, feroviarii beneficiază de o echipă alcătuită din jucători talentaţi, ce nu descurajează, atât de uşor.

Dar să recunoaştem că în faţa unui lot atât de select, cum în speţă se prezintă echipa studenţilor, ceferiştii nu pot aspira decât la scoaterea unui rezultat cât mai onorabil cu putinţă.

Conducerea matchului o are d. Duduş Ghimpeţeanu, iar echipele vor alinia următoarele formaţii :

Sportul Studenţesc: *Georgescu, Dinescu, Dan Ionescu, Mărăşescu, Nedelceanu, Vasile Niculescu - Cameniţă, Macarovici, Ştefan Ionescu şi Gonnetant.*

C. F. R.: *Ionescu N., Soare, Onţică, Gogu Sfetescu, State, Maxe, Milea, Brănişteanu, Chiroiu, Secară, Ionescu II, Bâtu, Tenescu, Gruia şi Augustin.*

Viforul Dacia trece, astăzi, un greu examen !

Derby-ul zilei îl constitue, indiscutabil, matchul dintre formaţiile Viforul Dacia şi Stadiul Român.

Viforul Dacia, recent aureolat de o splendidă victorie repurtat Duminică, în dauna T.C.R.-ului va trece astăzi un dificil examen, în compania redutabilei formaţii a Stadiului Român.

Menţionăm, că toţi jucătorii Viforului Dacia, sunt ferm hotăriţi să dovedească tuturor, că forma ce deţin, în prezent, le poate oferi concretizarea oricărui ideal.

Pe de altă parte echipa lui Virgil Ion, este animată — astăzi — mai mult decât oricând, de realizarea unui singur ideal şi anume victoria.

Cine va învinge ?

Analizând posibilităţile ambelor echipe, vom începe prin a spune că, atât Stadiul Român cât şi Viforul Dacia sunt de forţe sensibil egale.

Galbenii, graţie antrenamentelor, şi-au apropiat o perfectă condiţiune fizică, fapt ce le-a permis alcătuirea unei echipe mobile şi omogene.

Stadiştii, în schimb, vor căuta să impună jocul pe linia de trei-sferturi, compartimentul lor de bază.

Subliniem că echipa Viforului Dacia este handicapată prin lipsa din echipă a excelentului fundaş Jianu.

Prin simplă impresie credem că, în cele din urmă, Stadiul-Român va învinge, de justeţe, curagioasa echipă a lui Covaci.

Partida va fi condusă de internaţionalul Gogu Sfetescu.

Formaţiile

Viforul Dacia: *Niculescu, I. Nicolau, G. Vasilescu, C. Sterian, Brătan, G. Fanella, Traian, Covaci, Caracaş, Kurtzbauer, Kruntz, T. Zugrăvescu, Zamfirescu, Mihăilescu şi Grigorescu.*

Stadiul Român: *Tudor Ion, Virgil Ion, Gabay, Bogos, V. Munteanu, Andronache, C. Turuţ, Ar. Vogel, Gică Ionescu, Argeşiu, Blasech, Crivăţ, Slobozianu, Scarlat şi Soare.*

I. Ionescu

SPECTACOLE

ARO: Mi-am regăsit iubirea şi matchul Joe Louis-Max Schmeling.
SCALA: Alarmă în India şi jurnal Paramount.
CAPITOL: (sală şi grădină): Domnişoara vedetă; Jurnal şi completare.
CARLTON: Fete de măritat şi jurnal.
SELECT: Habanera şi jurnal Fox.
TRIANON: „Hollywood Hotel" şi jurnal Paramount.
FEMINA (plafonul descoperit): Păcate în Paradis şi completare Micky Maus.
REGAL: Primejdia şi jurnal Paramount.
PALAS BULEVARD: Misterul unei crime, jurnal şi completare.
SAVOY: Prima iubire şi Floarea de ghiaţă.
ROXY: Domnişoara vedetă; Jurnal şi completare.
FORUM: Căpitanii curagioşi şi Ultimul sărut al d-nei Cheynei.
CORSO: Tigrul din Arizona, jurnal şi completare.
ELISEE: „Hollywood hotel" şi jurnal Paramount.
ATENEUL TEI: Veninul şi Hotelul nebunilor.
AMERICAN: Băeţi în uniformă şi Aventurile lui Arsene Lupin.
CITY: Departe de ţară şi Scandal în lumea bună.
CENTRAL: Insula păcatelor şi Comoara blcstemată.
DIANA: Teroare şi Doamna dela et. II.
DACIA: Paramata şi Aventuriera din Triest
EDISON: Panică în văzduh. Tainele căsătoriei ş artişti.
FRANKLIN (Ateneul Român): Contesa Walewsca şi Fraţii Marx la curse.
FILANTROPIA (Kisseleff): Oameni noui şi Ultimul păgân.
FLORIDA: Tainele căsătoriei şi Jurnalul unei fete de pension.
ILEANA: Aventură în Paris şi Misterul camerei obscure.
LIA: Prinţesa Tarakanova şi Fanny Elssler.
MODEL: Tarantela şi Frontul invizibil.
MILANO: A noastră e noaptea şi Stăpânul.
MARNA: Inchisoare fără gratii şi Un vis de iubire.
MARCONI: Congresul regilor şi O aventură în Manhattan.
NISSA (fost „Lido"): Departe de ţară şi Stan şi Bran la Hollywood.
OMNIA: Cuceritorul şi Ochii cari ucid.
ORFEU: Noaptea roşie şi Ingerul.
PACHE: Orizontul pierdut şi Omul cu două vieţi.
PARIS: O tragedie în zăpadă şi Eroul din Arizona.
RAHOVA: Arsene Lupin şi Alteţa sa dansează.
ŞIC: Copilul şi elefantul şi Fantome de vânzare.
TRIUMF: Căpitan Benoit şi Primejdie de moarte.
TOMIS: 3 la 1 în dragoste şi Două inimi şi un sărut.
UNIC: S'a născut un imperiu şi Parada nebunilor.
VENUS: Vagabondul nemuritor, Panterele roşii şi comedie.
VOLGA-DOROBANŢI: Prinţesa Tarakanova şşi Spectrul scaunului electric.

CLASAMENTUL FATAL

ROMAN de Alfredo BOGARDO

După cum era şi natural, mulţimea privi cu oarecare enervare situaţia, nu însă cu disperare. Jocul fusese reluat.

In curând însă, îndoelile, teama chiar, îşi făcură loc în inimile spectatorilor din cauza lipsei de reacţiune a echipei italiene.

Viviani, pierzând şi rămăşiţa de linişte pe care o mai avea, nu făcea altceva decât să încurce lucrurile şi să strice toate combinaţiile.

In zadar linia de mijlocaşi — condusă admirabil de Rodolfi— blocase jocul în careul olandezilor. In zadar Carmine — asul liniei ofensive şi motorul echipei — construia acţiuni peste acţiuni.

Momentul culminant al acestei sterilităţi, a fost cu 2-3 minute înainte de sfârşitul primei reprize. Carmine reuşi să lanseze pe Viviani dincolo de linia fundaşilor, acesta însă, de la trei metri expedie balonul cu cea mai mare... delicateţe, în primitoarele braţe ale portarului olandez.

De astădată, publicul nu s'a mi putut stăpâni şi „azzurii" în general, iar Viviani în special, au părăsit terenul, în pauză, sub o ploae de fluierături.

Pentru puţin timp, repriza doua a avut aceiaş fizionomie: neta superioritate a noastră, atacuri peste atacuri în careul olandez, dar fără nici un rezultat.

Viviani se aruncă în luptă cu o rară impetuozitate, din acţiunile lui însă, lipseau în aceiaş măsură ordonarea, claritatea acestor acţiuni şi liniştea sufletească.

O formidabilă emoţie, continua să-l stăpânească. Atacurile sterile ale echipei noastre, continuau la fel de enervant. Se scurseseră deja 30 de minute din repriza doua. Deci mai rămâseseră 15.

Publicul îngheţase. Oficialii erau disperaţi.

Câte pregătiri, câte speranţe în vederea acestui campionat mondial şi să te vezi eliminat din chiar primul match şi de... Oşeală cu o feintă vigilenţa portarului şi dela doi metri trage plasat, în colţ, obţinând egalarea.

Era suficient pentru ca desonoarea să se răsfrângă peste, cel puţin, trei generaţii de footballişti.

Dar iată că, tocmai în minutul 30. Carmine, demarează în stil impresionant, caracteristic sud-american, se strecoară printre adversari ca pe nişte stânci, înşeală cu o fineţă vigilenţa portarului şi dela doi metri trage plasat, în colţ, obţinând egalarea.

Stadionul era în delir.

Lumea răsufla uşurată, odată cu sărmanul Viviani, contra căruia se îndreptase, până atunci, toate săgeţile.

Acestui punct îi urmară câteva atacuri clasice pe aripi, ale atacului italian. La numai două minute Viviani marcă cel mai frumos punct pe care l-am văzut în scurta mea carieră de ziarist.

Carmine deschise în adâncime pe Leoni, care sbură cu mingia pe linia laterală şi centră pe sus, puţin înapoi. Spre această minge se aruncă Viviani. Cu trupul înainte, cu braţele întinse, ca o rândunică ce îşi ia sborul.

Şi întrecere, a lovit-o precis, cu fruntea trimiţând-o în colţul de sus al porţii olandeze. A fost un punct extraordinar.

Sborul acela al atletului, care ajungea sborul mingiei, părea mai mult ca o compoziţie alegorică.

Intregul stadion isbucni în interminabile ovaţii.

Erau victorioşi.

Cu trei minute înainte de sfârşitul jocului această victorie era consolidată cu un al treilea punct, opera aceluiaş Carmine care ţinea cu orice preţ să se afirme drept cel mai bun „azzur" al zilei.

Acest lucru trebuia, totuş, confirmat de Craig. Scoţianul, internul care ne readucea pe toţi — „azuri", ziarişti, conducători la Milano, a fost literalmente asediat, ca să comunice clasamentul. El însă, nu a dat curs cererilor decât seara, la Milano, după ce expediase telegrama Notarului Zergusson.

— Nu vreau să fiu influenţat de eventualele dvs. comentarii.— explică el. Acum când clasamentul nu mai este modificabil, iaă-l...

Il smulserăm mai mult din mână, pentru a citi:

1) Carmine (bine foarte bine, aprobarăm noi). 2) Rodolfi, 3) Leoni, 4) Patti (al doilea burlac după Carmine) 5) Tommasi, 6) Cherasco, 7) Coretti (îmi pare rău pentru Magda, dar nu frate-său va fi acela care să se căsătorească cu d-ra Quartara, 9) Viviani, 10) Cestaro.

După entuziasmul cu care colegii mei şi-au transcris nota, am înţeles că a doua zi, ei se vor ocupa mai mult de clasamentul milioanelor şi diferitele şanse ale aspiranţilor la mâna Adei Quartare, decât de matchul cu Olanda şi viitoarele şanse ale naţionalei în campionatul lumii.

Şi pe urmă, se plâng că publicul nu are gust. Dacă aşa e educat...

Dar aproape uitam: când Viviani a marcat punctul acela atât de frumos (am recitit însemnările mele şi am băgat de seamă că nu am reuşit să-l redau decât foarte slab) domnişoara Magda Coretti care nu ştiu cum, ajunsese lângă mine — sau eu lângă ea — cuprinsă de entuziasmul momentului, mi-a aruncat braţele de gât, într'o explozie de sentimentalism.

Intr'o secundă am simţit căldura ei, parfumul ei şi o forţă magnetică străbătându-mi fibrele. Am avut un moment de ameţeală, o beţie aproape, care smulgându-mă din miile de persoane ce mă înconjurau, mă îndemnau să-i strivesc într'o sărutare buzele parfumate. Dar revenindu-şi în fire, din acest entuziasm, şi-a îndepărtat mâinile, înroşindu-se toată.

Iar eu, am rămas pentru o clipă, mut, nemişcat ca un tâmpit.

VI

O NOUA NENOROCIRE

Intârziind pentru a satisface nevoile urgente ale ziarului, Morelli dormea încă, tun, a doua zi după matchul dela Bolonia, când telefonul îl deşteptă.

Pentru o clipă, se gândi să se întoarcă pe partea cealaltă, dar sbârnâitul telefonului persistând şi cum somnul îşi pierduse deja farmecul, se sculă şi mormăind se îndreaptă spre aparat:

— Allo !

— Morelli ?

— Pe loc.

— Sunteţi liber ?

— Dvs. sunteţi, domnule comisar. Recunoscuse glasul lui Ziori. Da sunt liber, dar dece mă întrebaţi ?

— Dacă nu vreţi să pierdeţi un foarte interesant capital din afacerea noastră, repeziţi-vă pe aleea Romagna numărul 56.

O vilă spoită în galben, cu obloane verzi. Acolo locuesc Gherasco. Dealtfel te voi aştepta acolo.

— Voi sbura. Dar... despre ce e vorba ?

— O nouă nenorocire, Carmine, primul clasificat eri, a fost scos din luptă. A căzut rău pe scări.

— Şi dvs. vă închipuiţi... ? !

— Momentan nimic pentru că nu am terminat încă ancheta. Dar am învăţat să bănui. Vă aştept.

(Urmare în numărul de mâine).

FOOT-BALL

CONDIȚIA FIZICĂ E MAI IMPORTANTĂ DECÂT TECHNICA ?

de PETRE STEINBACH

Între condiția fizică și technica unui jucător de football, e mai importantă cea dintâi ?

Nu. Cu siguranță nu !

In această paralelă ambii factori au, egală însemnătate.

Și totuși, la noi, antrenorii se ocupă aproape exclusiv de condiția fizică a jucătorilor.

Importanța mare a condiției fizice în forma unui jucător de football a fost recunoscută după aprofundarea metodelor engleze de antrenament.

Antrenorii britanici sunt incontestabil cei mai mari maeștri ai condiției fizice.

Metodele lor adaptate în Europa Centrală, au fost cunoscute și la noi dar nu această recunoaștere a importanței condiției constitue o greșală

Ci numai exclusivitatea, care se acordă factorului acesta și care a condus la neglijarea aproape totală a pregătirii technice.

Ori, la noi lucrurile ar trebui să se prezinte tocmai invers.

Pentru un jucător de football, condiția fizică este cea mai importantă preocupare numai atunci când el cunoaște toate tainele technicei și ale tacticei jocului.

Și footballul românesc nu a atins un stadiu atât de înaintat încât să pună pe primul plan condiția fizică.

S'a observat, nu odată, în matchurile de campionat că jucătorii au avut o condiție fizică admirabilă, care le-a dat posibilitatea de a impune jocului un tempo extrem de rapid dela început până la sfârșit fără ca jocul să poată corespunde.

Acțiuni încâlcite, stopuri greșite, degajeri neprecise, într'un cuvânt, latura technică a jocului de football nu arareori a lăsat de dorit.

Lucrul acesta a fost dovedit cu prisosință de cele două întâlniri româno-jugoslave.

Atât în matchul dela București cât și în cel dela Belgrad, presa, în unanimitate, a subliniat că jucătorii jugoslavi au fost de departe mai buni decât noi în jocul de cap.

Este un exemplu de superioritate technică.

Și această superioritate nu poate fi explicată numai prin avantajul fizicului.

Evident, echipa jugoslavă este o echipă atletică.

Nu trebue să uităm însă că și în formația noastră sunt jucători înalți : Kotormanyi, Dobay, Albu, Demetrovici și Baratky.

Și totuși am fost total dominați în duelurile aeriene.

Pentrucă jocul de cap nu e numai o simplă problemă de fizicul jucătorului, care sare.

E în primul rând o chestie de technică. Nu la mingia pine e mai înalt ci acela, care sare la timp.

Cei mai buni săritori în cele două echipe sunt Lehner și Bodola, cari sunt și cei mai mărunți jucători ai formațiilor.

Nu vrem, firește, să mărim importanța technicei și să micșorăm în același timp pe cea a condiției fizice.

Numai că, jucătorii englezi pot face exclusiv — deși lucrurile nu se întâmplă așa — antrenament de condiție pentrucă chestiunile de technică elementară : stop, jocul de cap, folosirea ambelor picioare (școala primară a jocului de football) micii footballiști britanici le învață într'adevăr în clasele primare ale școalelor de stat.

Noi, cari mai avem internaționali ce nu pot folosi decât un picior, nu putem avea acest „drept".

Numai atunci, când jucătorul posedă o technică desăvârșită primează pregătirea condiției fizice.

Altfel nu !

Nu este însă mai puțin adevărat că jucătorii cu technică deficitară au nevoe de mai multă condiție fizică.

Intră mai greu în stăpânirea mingiei, cheltuesc mai multă energie pentrucă au nevoe de mai multe mișcări și joacă și mai încet decât cei cari sunt technici și nu au condiție fizică.

Dar aceasta este cu totul alteeva.

In mod normal și pentru situația footballului nostru dacă cei doi factori, technica și condiția fizică nu au o importanță egală, technica e cel mai însemnat dintre ei.

Juventus şi Macaby, rivalii de totdeauna, se 'ntâlnesc astăzi la „Ciocanul" într'un match amical

Astăzi după amiază la orele 16.30 se dispută pe arena „Ciocanul" din Dudești un match amical de mare interes, între două echipe veșnic rivale : Juventus și Macaby.

Palmaresul acestor întâlniri arată o incontinuă rivalitate care a intrat de-acum în tradiție. Un match Juventus-Macaby este oricând un joc cu tradiție, și cu atât mai mult astăzi, când echipele se prezintă cu formații extrem de puternice și mult refăcute în bine. Iată-le :

Juventus : Sadowsky — Cotruță, Tătar — Petrescu, Micu, Brandabur — Oană, Prassler, Sonny Niculescu, Dunăreanu, Naciu.

Macaby : Schulder — Havas, Csaika — Krausz, Grunblatt (Kitroi), Herscovici (Hrehuss) — Șmilovici, Szlka, Hoffman, Bărbulescu, Hermann.

Matchul de astăzi, un bun prilej pentru verificare a echipelor înainte de matchurile Sp. Studențesc-Juventus și Dacia Unirea-Macaby, va constitui și un spectacol atractios, în care faptul că se întâlnesc două echipe rivale de totdeauna va imprima jocului și o notă pasionantă.

Rezultate din Gau XVII (Austria)

Linz : Admira - Oberösterreich 4:0 (1:0).

Graz : Rapid-Select. Graz 5:1 (3:0).

Wiener Neustadt : W.S.K.-Comb. W. Neustadt 3:0 (1:0).

Klagenfurth: Wacker-Klagenfurth 3:3 (1:1).

Salzburg : Vienna - Select. Salzburg 4:1 (2:0).

Innsbruck: Austria - Innsbruck 5:1 (1:1).

Primul forfait în Cupa României

Sorții au decis ca matchul de Cupa România dintre gruparea bucureșteană Distribuția și Vrancea să se dispute la Focșani.

Vrancea s'a calificat pentru turul următor deoarece Distribuția nu se va prezenta la match.

Primul forfait în Cupa României.

Problema gratuităților

Revizuirea carnetelor FRFA și reglementarea carnetelor de membru

Textul procesului verbal înaintat președintelui FRFA

Am anunțat la timp consfătuirea dintre reprezentanții grupărilor din divizia națională A, Comisia campionatului național și reprezentanții presei sportive de pe lângă F.R.F.A., în cursul căreia a fost discutată problema gratuităților la matchurile de foot-ball.

Am publicat și darea de seamă a acelei consfătuiri, arătând totodată și concluziile la care s'a ajuns.

Toate aceste concluzii despre cari am vorbit mai sus, au fost consemnate într'un proces-verbal, iscălit de cei cari au fost prezenți la consfătuire, iar acesta a fost înaintat de președintele comisiei campionatului național, d. dr. V. Stelea, d-lui V. V. Tillea, președintele F. R. F. A.

D-sa a aprobat în totul procesul verbal, bine înțeles sub rezerva de a se îndeplini și formalitatea aprobării comitetului federal.

Dăm mai jos textul raportului înaintat d-lui V. V. Tillea:

Domnule președinte,

Comisiunea Campionatului Național în dorința de a uniformiza procedura de confecționare și eliberare a biletelor de membru, de a examina problema gratuităților la jocurile divizionare și de a găsi modalitatea practică de a pune în aplicare noile dispoziții regulamentare în legătură cu chestiunile de mai sus, a convocat pe d-nii reprezentanți de grupări și pe d-nii reprezentanți ai presei sportive la o consfătuire, ajungându-se la următoarele propuneri pe cari le supunem aprobării dvs.

A. Bilete de membru

1. Fiecare grupare din divizia națională A va anunța în termen de 15 zile dela publicarea în Rombol numărul membrilor ce-i are înscriși.

2. Nici o grupare nu va putea emite mai multe bilete de membru decât numărul anunțat C.C.N.-ului. Va deconta față de adversar numărul biletelor efectiv vândute.

3. Prețul unui bilet de membru va fi de 20 lei.

2. Pentru a se da o posibilitate de control, accesul la arene nu va fi îngăduit membrilor oricărei grupări, decât în baza carnetului de membru plus bilet.

5. Pe bilete se va scrie: bilet de membru, numărul de ordine, jocul și prețul.

B. Bilete oficiale

1. Gruparea organizatoare va tipări pentru fiecare organizare 150 bilete oficiale. Aceste bilete se vor repartiza astfel: Organizatorul 100 bilete, echipa vizitatoare 50. In cazul când sunt 2 jocuri organizatorul reține 100 bilete, restul împărțindu-se în părți egale.

2. Aceste bilete vor purta numărul de ordine și se va specifica data jocului pentru care a ufost emise.

3. Grupările posesoare de aceste bilete au facultatea să le distribue cum vor.

C. Carnete

1. C. C. N.-ul cât și grupările roagă F.R.F.A.-ul să facă intervenție la U.F.S.R. pentru a se stabili cine are drept de carnet și cine nu are acest drept.

2. C. C. N-ul și grupările roagă să facă o revizuire a tuturor carnetelor eliberate de F.R.F.A.

Pentru posibilitatea punerii în aplicare a deciziilor dela punctul A, rugăm a se desființa paușalul pentru toate grupările din divizia națională A.

Cu toată stima,
Dr. V. STELEA

Foarte bine !

Matchurile de Duminică s'au cuplat

Faptul — de altfel imbucurător — că echipele de football din București s'au întărit și au pătruns astfel în număr impresionant în Divizia Națională A, prezintă și un inconvenient destul de grav atât pentru spectatori cât și pentru bugetele cluburilor respective.

Jucându-se câte două matchuri pe Duminică, câteodată pe terenuri diferite, publicul se împarte, iar încasările se anemiază.

Pentru Duminică însă, conducerile grupărilor Sportul Studențesc și Rapid s'au înțeles și au cuplat matchurile la Giulești. In felul acesta publicul va putea urmări de-odată lucruri foarte frumoase.

Va reuși Juventus să se mențină în fruntea clasamentului sau îi va tăia elanul Sportul Studențesc, care ține neapărat să redediteze figura din fața Amefei ?

Va ieși Rapidul din marasmul în care a căzut îndată după Cupa Europei Centrale, sau va permite Chinezului o nouă victorie ?

Tariful de publicitate al ziarului UNIVERSUL

(CATEGORIA IV) LINIA CORP	5
Dela 10-1000 linii Lei	9
Dela 1000 linii în sus . . . . . „	7,50
Anunțurile colectorilor de loterii „	10
Bilanțuri, convocări, notificări etc. „	30
Știri artistice, judiciare, școlare „	15
Informațiuni comerciale minimum 5 linii „	17,50
Informațiuni financiare minimum 5 linii „	17,50
Informațiuni colectori de loterii . . . . „	20

Football

DATA întâlnirei Ungaria—Scoția a fost definitiv stabilită. Ea va avea loc la 9 Decembrie la Glasgow, pe stadionul Ibrox.

ECHIPA B a Ungariei sau selectionata „mânjilor" va juca la 18 Septembrie la Zagreb. (In aceiași zi se joacă la Praga, Cehoslovacia—Ungaria).

DUMINICA la Oslo, în fața a 38.000 de spectatori Norvegia a învins Suedia cu 2:1 (1:1).

SELECȚIONATA Vienei a învins Duminică la Viena în fața a 12.000 de spectatori formația Nürnberg—Fürth cu 5:1 (3:0). Au marcat Zischek (2), Haag, Epp și Gespan, iar pentru învinși Guszner.

ECHIPELE vieneze au obținut Duminică următoarele rezultate în vechiul Reich :

LINZ : Admira—Linz 4:0.
GRAZ : Rapid—Comb. Graz 5:1.
STEYR : Simmering — Steyr 2:2.
INNSBRUCK : Austria—Innsbruck: 5:1.
SALZBURG : Vienna—Salzburg 4:1.
KLAGENFURT: Wacker—Carinthia 3:3.
WIENER-NEUSTADT : W.S.C. —Wiener Neustadt 3:0.

ECHIPELE A și B ale Germaniei au terminat la egalitate (1:1) în fața a 25.000 de spectatori.

Echipele s'au prezentat astfel:
„A" : Raftl—Janes, Streitle—Gellesch, Mock, Kitzinger—Lehner, Hahnemann, Stroh, Schön, Desser.
„B" : Jakob — Münzenberg, Appel — Jakob, Goldbrunner, Männer—Malecki, Pöhler, Gauchel, Wirsching, Wilde.
Matchul s'a jucat pe stadionul olimpic din Berlin.

Clubul sportiv Socec-Lafayette pe terenul Sportul Muncitoresc, la antrenamentul general toți jucătorii clubului în vederea începerii campionatului. Se atrage atențiunea că orice lipsă va fi aspru sancționată.

F. C. Ager convoacă pentru azi Joi 8 crt., ora. 3½ p.m., pe terenul Sportul muncitoresc în vederea matchului cu Socec, toți jucătorii echipei I-a. Cei lipsă vor fi sancționați.

Deasemena și toți juniorii vor fi prezenți.

F. C. Juventus convoacă pentru azi 8 Sept. 1938 pe terenul Macaby la orele 14 precis, în vederea matchului de juniori cu Macaby pe: Kiss, Georgescu, Brezoi, Bărbulescu, Dobrescu II, Georgescu II, Joițoiu, Alexandrescu, Drăgan, Stegărescu, Coman, Tony, Gheorghie, Ștefănescu, Teodorescu

„Vulturii Carpaților" convoacă pentru astă seară orele 21, toți jucătorii inclusiv juniorii săi, la sediu din str. Toamnei 115.

Orice lipsă va fi aspru sancționată.

Clubul Avântul Sportiv secția football convoacă pentru Duminică 11 Septembrie a. c. pe terenul Velodrom din șoseaua Ștefan cel Mare, la ora 8 dimineața jucătorii categoriei de juniori iar la ora 9 jucătorii categ I în vederea matchului cu Viforul Dacia.

După a doua etapă a diviziei naționale B

Cele trei derbyuri au fost câștigate de favoriți. Câțiva din nouii promovați, corespund

A doua etapă a diviziei naționale B — incomplectă prin lipsa C. A. M. T.-ului și Universității din arenă — a fost liniștită. Și în această etapă avantajul terenului a fost hotărâtor, numai patru echipe reușind să câștige în deplasare: Unirea Tricolor, Mureșul, S. G. S. și Prahova.

Din rest au fost numai două matchuri nule : la Iași Victoria C. F. R.-Traian și la Carei Victoria-Industria Sârmei.

GRUPA ESTICA SERIA SUD

Revenirea Luceafărului

A doua partidă a nouei grupări, Luceafărul, a însemnat un frumos succes mai ales că adversarul era Dacia Unirea, echipă fostă în prima divizie națională. Cu toate acestea, tinerii jucători ai Luceafărului nu s'au intimidat, au jucat bine și au învins. Victorie meritată fără nici o umbră de îndoială. Așteptăm viitoarele partide ale Luceafărului ca să constatăm progresele ce — cu siguranță — le vor mai face.

Dacia Unirea cu excepția unei concepții speciale despre jocul „bărbătesc" a arătat câteva lucruri frumoase. Centrul înaintaș în special este un foarte bun jucător. Linia de atac a trăit exclusiv prin el. Dar ce poate face el singur ? Cât privește pe portarul Manu se vede că anul trecut trebue să fi fost foarte bun.

MACABY IN FRUNTEA SERIEI

Gruparea din Dudești a călcat cu dreptul în acest campionat și Dumineca trecută a cucerit o nouă victorie în dauna Turdei. Victorie ușoară desigur și după scor și după cum s'au desfășurat ostilitățile pe teren. Pentrucă Turda tot timpul s'a apărat și numai prin apărare este exclus să poți câștiga. Este de sperat ca în viitor Turda să-și schimbe tactica de joc și să și atace; căci altfel are perspective sumbre.

O VICTORIE NOROCOASA

A cucerit Prahova în dauna Mociorniței. Jocul a fost egal încât și rezultatul trebuia să fie la fel. Dar au intervenit factori cari au determinat victoria ploeștenilor.

Unul din cei mai principali dintre acești factori este descurajarea ce a cuprins pe jucătorii Mociorniței când arbitrul le-a refuzat un goal.

Dar victoria cum ar fi fost obținută r ă m â n e victorie până la urmă și aduce două puncte.

VICTORIA UNIRII TRICOLOR

Oborenii au câștigat la Brașov contra A. C. F. R.-ului cu 3 : 1. O victorie prețioasă care le va ajuta mult.

Incepe să se vadă astfel superioritatea vechilor echipe divizionare față de cele din B. Este un lucru ce nu se poate contesta.

La Brașov este foarte greu de câștigat un match. Nu pentrucă brașovenii ar fi prea buni, dar joacă „puțin" cam tare. Totuși juniorii din Obor, au câștigat și e sigur că vor mai câștiga.

O REABILITARE

Brăilenii de la Franco Româna s'au reabilitat învingând pe A. S. Constanța cu 5 : 3. Partida a fost frumoasă ca spectacol de și uneori cam dură fără să înțelegem brutală. Gazdele au meritat victoria dacă nu pentru altceva măcar pentru că au depus mai multă muncă decât adversarii lor.

SERIA NORD DERBYUL GALAȚILOR

Partida dnitre Gloria C. F. R. și D. V. A. a atras la arenă

CRETEANU

un public numeros care a fost complet satisfăcut de jocul celor două echipe. Gloria a învins cu 1 : 0, dar scorul putea fi mai mare. In orice caz a câștigat și merită victoria.

Prevedem feroviarilor gălățeni o frumoasă comportare în actualul campionat și un loc foarte bun în clasamentul grupărilor.

DOI PROMOVAȚI BUNI

La Iași au jucat între ei doi promovați în divizia B: Victoria C. F. R. și Traian. Partida s'a terminat la egalitate: 2:2. Ambele echipe sunt bune și merită locul ce-l au în divizia B.

Partida a avut două aspecte diferite, în prima repriză a dominat și a înscris Traian iar a doua a aparținut în întregime gazdelor cari au și egalat.

DRAGOȘ VODA IN REGRES?

Sau Textila M. V. în progres față de anul trecut? Nu putem preciza. Cert este că ne așteptam ca cernăuțenii să învingă mai ușor.

Așteptăm încă vreo câteva partide pentru a răspunde la întrebările puse mai sus pentru ca să putem da un răspuns precis. Credem totuși că Dragoș Vodă cu echipa ce are va reuși să ajungă în fruntea seriei.

SCORUL ZILEI

A fost reușit la Rădăuți de H. L. A. în dauna lui Mihai Viteazul de cari au dispus cu 7:1.

Scorul nu are nici o semnificație specială pentru rădăuțeni, deoarece Mihai Viteazul este după câte se vede cea mai slabă echipă din lot. Va trebui să se remanieze serios pentru a putea redeveni ceeace a fost odată.

UN MATCH ANOST

A fost cel dintre Sporting și Jahn la Chișinău. A fost un match cu aspectul de amicală în care nu s'a luptat de loc. Iar cele două puncte câștigate de Sporting i-au fost date mai mult cadou prin indolența adversarilor.

GRUPA DE VEST — SERIA SUD DERBIUL VAII JIULUI

La Petroșani Jiul a luptat cu Minerul pe care l'a învins cu 2:0. A fost o partidă frumoasă, disputată, cu adevărat un match de campionat.

Jiul a fost superior tot timpul și a meritat victoria grație mai ales aportului mijlocașului centru Scovran care a jucat minunat.

ROVINE GRIVIȚA IN FORMA

Echipa craioveană Rovine Griviță a cucerit a doua victorie consecutivă de data aceasta în dauna S. S. M. R.-ului. Craiovenii au jucat foarte bine mai ales după pauză când și-au debordat adversarii. Puteau înscrie și mai mult dacă nu ratau câteva ocazii bune. Reșițenii sunt încă slabi pentru divizia B.

O VICTORIE UȘOARA

Au obținut Vulturii pe teren propriu în dauna Craiovanului. Matchul a fost frumos dar craiovenii timizi s'au cam ferit să atace și mai ales să tragă la poartă. In câmp echipele au fost egale mai ales datorită lui Iassinsky mijlocașul centru craiovean care a depus o activitate prodigioasă.

C. F. R. — UNIREA M. V.

C. F. R. din Simeria jucând pe teren propriu cu Unirea M. V. a reușit să învingă cu 2:0. Partidă fără istoric: gazdele au atacat iar oaspeții s'au apărat tot timpul. C. F. R. s'a arătat superior și nu va trebui nesocotit de cei ce se gândesc la șefia seriei acesteia.

SERIA NORD S. G. S. CONDUCE

Echipa sibiană S. G. S. jucând în deplasare contra Monopolului la Tg.-Mureș a învins cu 1:0 instalându-se astfel în fruntea clasamentului lotului. Victoria obținută, dată fiindcă adversarul nu reprezintă mare lucru și poziția sibienilor în fruntea clasamentului nu este de loc durabilă. Odată cu partidele serioase se duce și șefia Sibiului.

MUREȘUL VICTORIOS

Mureșul a cucerit a doua victorie consecutivă de data aceasta în deplasare învingând la Baia Mare pe Tricolor. Oaspeții au prezentat o linie de atac admirabilă față de o apărare slabă. Au un desechilibru în echipă ce va trebui remediat cât de curând.

Tricolor a rămas aceiași echipă modestă cu un portar de mare clasă: fostul internațional Sepci. Acesta a apărat extraordinar și a salvat echipa de la un scor mai mare. Dar cu o floare...

INDUSTRIA SARMEI SE IMPUNE

La Carei Victoria a jucat cu Industria Sârmei din Câmpia Turzei. Matchul a fost disputat și gazdele au abuzat de brutalități în repriza doua.

Totuși nu au reușit să învingă, oaspeții jucând bine și dovedind că merită cu prisosință locul în divizia B.

DERBYUL ORADIEI

Matchul dintre Crișana și Stăruința a fost un regal sportiv. Extrem de disputat, dur, fără să treacă limitele permise, jocul a revenit Crișanei cu 2:0. Foștii divizionari A. posedă actualmente o echipă de juniori extrem de talentați din cari vor scoate cu siguranță mari jucători. Poate că acum nu vor obține ei rezultate prea mari. Dar imediat ce tinerii vor prinde rutina necesară cu greu vor mai fi învinși de cineva.

Astăzi la S.T.B.

Venus-Luceafărul

In vederea partidelor pe care le au de susținut în campionat Duminica viitoare Venus și Luceafărul vor face astăzi la ora 4 p. m. un match de antrenament pe arena S. T. B. din șoseaua Ștefan cel Mare.

Intrucât Venus este lipsit de serviciile multora dintre titulari — risipiți în provincie sau cu echipa națională la Belgrad — partida se anunță echilibrata și promite să furnizeze un spectacol frumos.

Se va juca în următoarele formații:

VENUS : Iordăchescu; Sfera, Negrescu; Bărbulescu, Gain, Feraru; Orza, Humis, Petea, Ploeșteanu, Ene.

LUCEAFARUL : Niculescu ; Hartel, Georgescu; Ștefănescu, Dumitrescu, Georgian; Drăgănescu (Năstase), Dan Gavrilescu, Cârciog, Iliescu, Dumitrescu.

Pentru Duminică

Echipele se pregătesc

Actualul campionat diviziionar, mai greu și mai interesant, a silit conducerile grupărilor la o pregătire mai serioasă a garniturilor pe care le aruncă în luptă.

Astfel, pentru turneul cuplat dela Giulești de Duminică, cele patru echipe beligerante se antrenează cât se poate de atent. Rapid va face astăzi după amiază un antrenament serios la Giulești, Juventus va juca un match amical cu Macabi pe arena Ciocanul, iar Sportul Studențesc va face Vineri un match între prima garnitură și rezervele întărite cu juniori.

De asemenea dela Timișoara ni se anunță că și Chinezul s'a antrenat cu asiduitate în tot cursul săptămânii.

H.A.S.K. a învins Triestina la Triest cu 2-1 (1-0)

Gruparea HASK din Zagreb, cunoscută publicului nostru dintr'un recent turneu întreprins de jugoslavi la Bucureşti, a jucat Duminică la Triest contra formaţiei locale Triestina.

Jugoslavii au reuşit o performanţă foarte frumoasă, dispunând de Triestina cu 2-0 (1-0) prin punctele marcate de Hitrec (min. 8) şi Bondora (min. 88).

HASK a aliniat următoarea formaţie :

Jmara — Golac, Constandinovici — Porjevici, Duch, Belac — Bondora, Kacyan, Hitrec, Horvath, Kocsic.

Despre nişte mezini care nu mai sunt mezini

Incă nu s'au liniştit talazurile bucuriei pe care am simţit-o în timpul iureşului dat de „mezinii" echipei naţionale pentru a se instaura pe ei — românii — în drepturile după care râvnesc cam de mult. (Mi se pare că de la început).

Victoria aceea tinerească şi cinstită a fost mai frumoasă decât un vis frumos, fiindcă s'a petrecut în plină realitate. A exploadat bărbăteşte şi mândru, protestând împotriva atâtor bârfeli în sfârşit spulberate.

„Mezinii" au cucerit locuri de cinste pentru ei şi pentru ideia atât de scumpă a românismului. Iar mediocrul match nul dela Belgrad profilează şi mai energic isprava săvârşită de echipa noastră secundă, dat fiindcă reprezentativa a doua jugoslavă nu era cu nimic inferioară celeilalte.

Dar ultimele întâmplări pe plan internaţional din footballul autohton au reuşit să aducă la lumină unele stări cel puţin curioase, dacă nu comice.

Iată, ne-a amuzat destul de mult greşaia unor confraţi cari timp de aproape două săptămâni ne-au împuiat capul cu „mânji", „mezini", „adolescenţi", etc. Şi ne-a întristat în acelaş timp bucuria lor că, însfârşit, avem o echipă naţională de „speranţe" şi tânără.

N'a fost nici mai puţin comică, nici mai puţin tragică explozia de entuziasm a unui bun prieten căruia i s'a tăiat respiraţia în faţa jocului magnific făcut de Nistor „mezinul echipei naţionale".

De ce, mă rog, mezin ?

Fiindcă este trecut de 25 ani ?

Mezin Bărbulescu care mai are un an până la 30 ?

Mezin Sfera, care mai are câteva luni tot până la 30 ani ?

Mezin Gain, Prassler, Moldovan, Iordache, Petrică Rădulescu, cari au şi ei cam câte 25 ani ?

Sunt oare mezini toţi fiindcă numai Marcu şi Orza se găsesc pe pragul majoratului ?

Să ne scuze cine se simte cu musca pe căciulă: comicul provine din neştiinţă, iar tragicul din faptul că mezinii nu sunt într'adevăr mezini.

Nu se supără nimeni că băeţii aceştia au fost puşi să joace în reprezentativa secundă. Din contră. Ne pare bine că au avut ocazia să arate ce pot.

Dar de ce atât de târziu ?

Oare Nistor joacă football numai de anul acesta ? Gain n'a mai fost şi altă dată bun ? De Orza nu se vorbeşte de atâţia ani ?

De ce au fost chemaţi atât de târziu?

Dacă jucătorii aceştia ar fi fost întrebuinţaţi chiar în echipe secunde, acum n'ar fi fost mai buni ?

De s'au încăpăţânat unii să ţină în naftalină — buni pentru naţională — aceiaşi şi aceiaşi senatori de drept?

PIATRĂ DE HOTAR ?

Cel care semnează îşi face un titlu de glorie că de ani îndelungaţi îşi obsedează scrisul zilnic de acelaş leit-motiv : românizare.

In scurta istorie a footballului dintre hotarele ţării noastre au fost câteva momente cardinale în care un om mai hotărît ar fi putut schimba faţa lucrurilor.

Dar toate aceste momente au fost ratate rând pe rând, iar românismul a rămas în aceeaş stare precară.

Se pare că momentul de faţă este cât se poate de potrivit unei schimbări.

Echipa a doua, românească, şi numai prin românii cari au constituit-o, ne-a adus o victorie mare.

Echipa primă, făcută aşa cum a fost făcută, n'a reuşit decât un match nul.

„Mezinii" nu se mai prezintă fragil şi merită toată încrederea chiar pentru roluri mai grele.

Ce concluzie se impune ?

Şi nu vedem nici un motiv — nici măcar pe acela al neînţelegerii — care să împiedice o aşezare normală a lucrurilor.

Nădăjduim că isprăvile internaţionale ale celor două reprezentative vor aşeza o piatră de hotar între trecutul atât de neplăcut şi viitorul plin de făgăduieli.

SUGESTII

Dacă reprezentativa secundă nu trebue alcătuită din mezini, adică din tinere speranţe, ci din prime rezerve ale naţionalei A, atunci ne raliem la o părere mai veche expusă şi susţinută tot în gazeta noastră.

Anume: să se constitue o naţională C, în care să nu mai fie introduşi decât români cari în viitorul cel mai apropiat să apere culorile naţionale fie pentru A, fie pentru B.

Iar în cele două reprezentative prime să fie introduşi cei mai buni jucători din actualul lot.

In felul acesta suntem siguri că într'un viitor entuziasmant de apropiat, poate chiar la primul match internaţional, măcar echipa întâia va fi românească.

De ce nu ? Gain a jucat bine, iar Kotormany prost. Baratky nu s'a văzut. (Dar ne oprim aici pentru a nu atinge anumite susceptibilităţi).

Nu credem că sugestiile noastre vor rămâne fără ecou. In joc este o miză prea mare; este vorba chiar de mândria unui neam care se vrea stăpân acolo unde are dreptul.

Virgil Popescu

Hotărârile comisiei campionatului naţional

Comisia campionatului naţional în şedinţa ţinută Marţi, 6 Sept. a luat următoarele hotăriri :

1. Se programează jocurile de divizie naţională A şi B pentru Duminică, 11 Septembrie 1938.

2. Se respinge contestaţia grupării Sporting din Chişinău contra jocului disputat cu gruparea Traian (Tighina) la Tighina la 28 August şi se omologhează matchul cu rezultatul de pe teren (3—0 în favoarea lui Traian), deoarece din raportul arbitrului se constată că terenul era în bună stare, iar barele, plasele şi marcajul, conform regulamentului.

3. Idem contestaţia grupării Crişana (Oradea) la jocul din 28 August disputat la Sibiu cu S. G. S. pentrtucă gruparea sibiană nu mai are nici un fel de datorii şi se omologhează matchul cu rezultatul de pe teren (1—0 pentru S. G. S.).

4. Idem contestaţia grupării D. V. A. contra jocului cu Gloria C. F. R. disputat la Galaţi la 4 Sept., deoarece din adresa comisiei de transferări se constată valabilitatea legitimării jucătorului Prassler Ernest pentru Gloria C.F.R., iar matchul se omologhează cu rezultatul de pe teren (1—0 pentru Gloria C. F. R.).

5. Idem contestaţia grupării Victoria C. F. R. (Iaşi) la jocul susţinut la 4 Sept. la Iaşi cu Traian (Tighina) contestaţie introdusă înainte de match, pentrucă conform art. 42 din regulamentul de legitimare, contestaţiile cu privire la dreptul de joc al jucătorilor se fac în termen de 90 zile dela publicarea legitimării.

6. Se anulează ca netaxată contestaţia grupării A. S. Constanţa la jocul cu Franco Româna disputat la 4 Sept. la Brăila.

7. Idem contestaţia grupării Mociornita la jocul cu Prahova disputat la Bucureşti la 4 Septembrie.

8. Se pedepseşte cu ridicarea dreptului de joc pe teren de 8 zile jucătorul Pastor Traian de la gruparea Mureşul (Tg. Mureş) pentru joc brutal la jocul cu Tricolor (Baia Mare) disputat la 4 Septembrie la Baia Mare.

9. Se respinge ca neîntemeiată contestaţia grupării Stăruinţa la matchul disputat cu Crişana la 4 Sept. la Oradea.

10. Se ratifică amânarea jocului C. A. M. T.-Şoimii care trebuia să se dispute la Sibiu la 4 Sept. urmând să fie programat la o dată ulterioară.

11. Se respinge ca tardivă contestaţia grupării Minerul (Lupeni) la matchul disputat la 4 Sept. cu Jiul la Petroşani, deoarece contestaţiile referitoare la dreptul de joc al jucătorilor se fac înainte de match.

12. Se suspendă gruparea Unirea M. V. (Alba Iulia) până la plata sumei de lei 3000 ce datorează grupării C. A. M. T.

13. Idem gruparea Sporting (Chişinău) până la plata sumei de lei 3000 ce datorează grupării Telefon Club.

14. Reclamaţia grupării Dragoş Vodă în legătură cu jocul disputat la 28 August cu D. V. A. la Galaţi se transmite districtului de football Galaţi pentru a referi.

Programul jocurilor oficiale şi amicale

DUMINICA 11 SEPTEMBRIE 1938
DIVIZIA NAŢIONALA

Chinezul — Rapid, teren C.F.R., ora 16.30 ? Caciuc L., Grecules-cu P.

Sp. Studenţesc — Juventus, teren C. F. R., ora 14.45, ? Ştefănescu A., Ştefănescu O.

Unirea Tr. — Telefon Club, teren Unirea, ora 11, Paven A. ; Dobrescu N., Vasiliu Petru.

Turda — Franco Română, teren cabi, ora 9, Drăgan Emil, Marcus H. Jean, Popescu C-tin.

CUPA ROMANIEI

Metaloglobus — A. G. E. R., teren Macabi, ora 11, Georgescu V., Marcus H.

Vergu — F. C. Suter, teren Macabi, ora 9, răgan Emil, Marcus H.

A. S. C. A. M. — Metalosport, teren Belvedere, ora 11, Bică Iliescu, Ioachim I.

Arsenal-Biruinţa, teren Arsenal, ora 11, Gh. Dumitru, Garcea M.

Colentina — Ciclop, teren Colentina, ora 11, Harinstein, Rabin E.

Gloria — Şoimii, teren Militari, ora 11, Mihu Ang., Kalai Fr.

Leonida — Militari, teren S. T. B., ora 9, Bădescu Ilie, Ciafiac C.

Metropola — Olympia, teren A. C. S. A., ora 11 Stănescu Al. Webăr L., Ganţu M.

S. E. T. — M. Oficial, teren Unirea 16; Pencovici D., Vilcan C.

S. T. B. — Socec Lafayette, teren S. T. B., ora 11, Zaharigeanu, Bercovitz M., Sfartz V.

Vulturii Carp. — Zburătorii, te ren Titanii, ora 11, Manişoreanu P., Secuşeanu, Bercovitz.

Ş é- VreTitann TT N MBZZ C. F. R. B. T. — Pebe, teren C. F. R. B. T., ora 11, Cristea M.,

AMICALE

Stăruinţa rez. — L. P. N., teren Stadion, ora 15, Herşcu David.

ruinţa rez. — L. P. N., teren Stadion, ora 16.45. Fred Ladislau.

Ind. Iutei — Griviţa, teren Iuta, ora 17, Vebăr L.

Ind. Iutei rez. — Griviţa, teren Iuta, ora 15, Mitran C-tin.

Vulturii Carp. jun. — E. F. A., teren Titanii, ora 9, Secuşeanu D.

Dâmboviţa — Fichet, teren Iuta, ora 9, Kahane Marcel.

Gloria jun. — Socec Lafayette, teren Militari, ora 8.30, Kalai Fr.

Universul — Victoria, teren Stadion, ora 3, Cantaragiu (Cezar I.).

C. Românească — C. A. B., teren Arsenal, ora 9, Gorcea Mihail.

Victoria rez. — Fulgerul, teren Stadion, ora 11, Cezar Iosef.

Football

● *Aseară la 12.45 a sosit în Capitală, venind din Italia, d. Mihail Petrescu preşedintele comisiunii districtuale.*

D-sa a fost salutat în gară de întreg corpul arbitrilor cari i-au făcut o frumoasă primire.

● *Sportul Studenţesc dă o deosebită importanţă matchului cu Juventus.*

Astfel mâine după amiază arena din Giuleşti, Studenţii vor face ultimul antrenament.

Pentru astăzi după amiază au fost convocaţi pe arena S. . B. toţi juniorii, pentru a face un prim antrenament.

IN PAUZA matchului Slavia—Ferencvaros la Praga, un avion a trecut deasupra stadionului Masaryk, aruncând o coroană de lauri.

fiind valabile fără bilete.

● *Gruparea Fichet aduce la cunoştinţă că are nevoie de jucători de football pentru posturile : half centru, extrem-dreapta şi extrem stânga.*

● *F. C. Juventus anunţă următoarele :*

Toţi membrii clubului cu cotizaţia la zi sunt rugaţi să se prezinte la sediul clubului Vineri 9 sau Sâmbătă 10 Sept. a. c. între orele 7-9 pentru a-şi ridica biletele de intrare pentru matchul ce are loc Duminică 11 Septembrie 1938, carnetele ne-

Campionatul Ungariei

Din cauza finalei Cupei Europei Centrale, matchurile campionatului ungar programate pentru Duminică, se vor desfăşura în mare parte azi.

Programul este următorul :
Hungaria-Taxisok.
Nemzeti-Phoebus.
Zuglo--Sz MAY
Budafok-Bocskai

In atenţia grupărilor

Importante hotărâri ale Comisiei Cupei României

anticipat comisia Cupei României a ţinut aseară şedinţa săptămânală.

D. dr. Stroescu a prezidat completul Nemoianu, Popa, Ghiţescu, Petrovici.

S'au luat următoarele decizii:

I. Se menţine jocul Şoimii (Fălticeni)—Venus (Botoşani) programându-se la Fălticeni ora 16.

II. Se repetă decizia de programare a unor jocuri omise din Rombol şi se atrage atenţia grupărilor că vor trebui să ţină sema de acest comunicat :

Şoimii (Fălticeni)—Venus (Botoşani) la Fălticeni, teren Şoimii ora 16.

Unirea Tricolor (Botoşani) —A. S. Ripiceni la Botoşani ora 16.

Muncitorul (Cernăuţi)—Borohov (Cernăuţi) teren Muncitorul, ora 11 a. m.

Cetatea Sucevii (Suceava) —Macaby (Cernăuţi) la Suceava. teren Cetatea Sucevii ora 16.

Avântul (Buzău)—Gloria (Focşani) la Buzău, teren Avântul ora 16.

Ferar (Oradea) — Napoca (Cluj) la Oradea, teren Regele Carol II-lea, ora 11 a. m.

Uranus (Turda)—U. A. M. (Tg. Mureş) la Turda, teren Uranus ora 16.

III. Se aprobă cererea grupării Concordia din Gura Ocniţei şi se fixează jocul cu gruparea Sportul Muncitoresc (Câmpina) pe terenul grupării Astra Română din Ochiuri.

IV. Jocul dintre grupările bucureştene Vulturii Carpaţilor şi Sburătorii se fixează pe arena Titanii în loc de Velodrom, la ora 11 a. m.

ALERGARILE din SEPTEMBRIE dela Băneasa-Trap

In ultimul număr al Buletinului Oficial a apărut programul alergărilor ce se vor disputa în cursul celei de a doua chenzine a prezentei luni, pe hipodromul Băneasa-Trap.

MIERCURI, 14 SEPTEMBRIE

I. Pr. Mary Sunshine. Cursă de condiție, 15.000 lei. (10000, 3000, 1500, 500). Distanță 1100 m. Pentru cai români de doi ani maideni; cei cari au câștigat o sumă de 3.000 lei, vor fi distanțați cu 20 m.

II. Pr. Belmont. Handicap, 11.500 lei, (8000, 2000, 1000 500). Distanță 2100 m. Pentru cai români până la 8 ani cu record 1.31 și mai încet cari n'au câștigat o sumă de 40.000 lei dela 1 Ianuarie 1938. Alergare deschisă și amatorilor și apprentis-ilor.

III. Pr. Calumet Buttler. Handicap, 13.000 lei. (9000, 2500, 1000 500). Distanță 1700 m. Pentru cai de 3 ani cari n'au câștigat o sumă de 60.000 lei dela 1 Ianuarie 1938.

IV. Pr. Tara. Handicap. 18000 lei. (12000, 3700, 1500, 800). Distanță 2200 m. Pentru cai cu record 1.30 și mai iute.

V. Pr. Jim Scott. Cursă de condiție. (1/1) 13000 lei. (9000, 2500, 1000, 500). Distanță 1700 metri. Pentru cai de 3—8 ani. Pentru fiecare 10.000 lei câștigați în carieră caii vor fi distanțați cu 20 metri.

VI. Pr. Vitruv. Cursă de condiție. (1/1) 15.000 lei. (10000, 3000, 1500, 500). Distanță 1100 m. Pentru cai de 2 ani. Pentru fiecare 5.000 lei câștigați în carieră, caii vor fi distanțați cu 20 metri.

VII. Pr. Calumet Edge. Cursă de condiție. 13.000 lei. (9000, 2500, 1000, 500). Distanță 2100 m. Pentru cai de trei ani și mai sus. Pentru fiecare 100.000 lei câștigați în carieră, caii vor fi distanțați cu 10 m., pentru fiecare 15.000 lei câștigați în anul curent, caii vor fi distanțați cu 10 m.; pentru fiecare cursă de condiție câștigată în sezonul acesta, caii vor fi distanțați cu 10 m. Distanță: 3 ani — 2100 m., 4 ani — 2120 m., 5 ani și mai sus, 2130 m.

VIII. Pr. Probst. Cursă după record. 25.000 lei (17.000, 5000, 2000, 1000). Distanță 1700 m. Start 1,27. Pentru fiecare 0,8 secundă mai iute ca 1,27, caii vor fi distanțați cu 10 m. și pentru fiecare premiu întâi câștigat în sezonul acesta cu încă 10 metri.

Inscrieri Vineri 9 Septembrie; publicarea distanțelor Sâmbătă 10 Septembrie. Retrageri Duminică 11 Septembrie

SAMBATA, 17 SEPTEMBRIE

I. Pr. Sphinx. Handicap. 13000 lei. (9000, 2500, 100, 500). Distanță 2100 m. Pentru caii de trei și 4 ani români cari n'au câștigat o sumă de 50.000 lei dela 1 Ianuarie 1938. Alergare deschisă și amatorilor și apprentis-ilor.

II. Pr. Adkin. Handicap. 18000 lei. (12000, 3700, 1500, 800). Distanță 2100 m. Pentru cai cu record 1'29 și mai iute.

III. Pr. Santos. Handicap. 11500, lei. (8000, 2000, 1000, 500). Distanță 1700 m. Pentru cai români până la 6 ani cari n'au câștigat 40.000 lei în anul curent. Deschis și amatorilor și apprentis-ilor.

IV. Pr. Electioner. Cursă de condiție. 15.000 lei. (10000, 3000, 1500. 500). Distanță 1100 metri. Pentru caii români de 2 ani maideni; caii cari au câștigat o sumă de 4.000 lei, vor fi distanțați cu 20 metri.

V. Pr. Pilot junior. Cursă de condiție. 13.000 lei. (9000, 2500, 1000, 500). Distanță 2100 metri. Pentru cai de 3—8 ani. Pentru fiecare 25.000 lei câștigați în carieră, caii vor fi distanțați cu 10 m.; pentru fiecare 10.000 lei câștigați dela 1 Ianuarie 1938 cu alți 10 m. și pentru fiecare cursă de condiție câștigată în acest sezon cu încă 10 m. Distanțe pentru caii de: 3 ani, 2100 m.; 4 ani, 2120 m.; 5 ani și mai sus, 2130 m. Alergare deschisă și amatorilor și apprentis-ilor.

V. Pr. Hazleton. Cursă de condiție. 21.000 lei. (14000, 4000, 2000 1000). Distanță 1700 m. Pentru cai de 4 ani și mai sus. Pentru fiecare 150.000 lei câștigați în carieră caii vor fi distanțați cu 10 m. Pentru fiecare 30.000 lei câștigați dela 1 Ianuarie 1938 cu alți 10 m. și pentru fiecare cursă de condiție câștigată în sezonul acesta, cu încă 10 m.

VII. Pr. Volontair. Cursă după record. 13.000 lei. (9000, 2500, 1000. 500). Distanță 2100 metri. Pentru cai până la 10 ani cu record 1'28 și mai încet Start 1.34. Pentru fiecare 0'5 secundă mai iute ca 1'34, caii vor fi distanțați cu 10 m. și pentru fiecare premiu întâi câștigat în sezonul acesta, cu încă 10 m. Alergare deschisă și amatorilor și apprentis-ilor.

VIII. Pr. Xiphias. Cursă după record. 25000 lei. (17000, 5000, 2000, 1000). Distanță 1700 metri. Start 1'28. Pentru fiecare 0'8 secundă mai iute ca 1'28, caii vor fi distanțați cu 10 m. și pentru fiecare premiu întâi câștigat în sezonul acesta cu încă 10 m.

Inscrieri Luni 12 Septembrie; publicarea distanțelor Marți 13 Septembrie. Retrageri Joi 14 Septembrie

MIERCURI, 21 SEPTEMBRIE

I. Pr. Florica Demion. Handicap. 13.000 lei. (9000, 2500, 1000 500). Distanță 1700 m. Pentru cai cu record 1'27—1'33 cari n'au câștigat o sumă de 60.000 lei de la 1 Ianuarie 1938. Alergare deschisă și amatorilor și apprentis-ilor.

II. Pr. Liana Mihăilescu. Handicap. 11.500 lei. (8000, 2000, 1000 500). Distanță 2100 metri. Pentru cai români până la 8 ani cu record 1'31 și mai încet, cari n'au câștigat o sumă de 50000 lei dela 1 Ianuarie 1938. Alergare deschisă și amatorilor și apprentis-ilor.

III. Pr. Constantin Tănase. Handicap. 15.000 lei. (10000. 3000 1500, 500). Distanță 1700 metri. Pentru cai cu record 1'30 și mai iute, cari n'au câștigat 100000 lei dela 1 Ianuarie 1938.

IV. Pr. Virginica Popescu. Cursă de cond. 15.000 lei. (10000, 3000, 1500, 500). Distanță 1100 m. Pentru cai români de 2 ani maiden; cei cari au câștigat o sumă de 3.000 lei, vor fi distanțați cu 20 m.

V. Pr. Stroe și Vasilache. Cursă de cond. (Cat. 1/1) 15.000 lei. (10000, 3000, 1500, 500). Distanță 1100 m. Pentru cai români de 2 ani. Pentru fiecare 2.000 lei câștigați în carieră, caii vor fi distanțați cu 20 metri.

VI. Pr. Mya Apostolescu. Cursă de condiție. (1/2) 13.000 lei. (9000, 2500, 1000, 500). Distanță 1700 metri. Pentru cai de 3 la 5 ani. Pentru fiecare 6000 lei câștigați în carieră, caii vor fi distanțați cu 20 metri.

VII. Pr. Lisette Verea. Cursă de condiție. 15.000 lei. (10000, 3000, 1500, 500). Distanță 2100 m. Pentru fiecare 150.000 lei câștigați în carieră, caii vor fi distanțați cu 10 metri. Pentru fiecare 15.000 lei câștigați în anul curent, cu alți 10 m. și pentru fiecare cursă de condiție câștigată în sezonul acesta, cu încă 10 m. Dist.: 3 ani — 2100 m., 4 4 ani 2120 m., 5 ani și mai sus 2130 metri.

VIII. Pr. Lulu Savu. Cursă după record. 11.500 lei. (8000, 2000, 1000, 500). Distanță 1700 metri. Pentru cai până la 5 ani cu record 1'35 și mai încet. Start 1'41. Pentru fiecare secundă mai iute ca 1'41 caii vor fi distanțați cu 10 m. și pentru fiecare premiu întâi câștigat în sezonul acesta, cu încă 10 m. Alergarea deschisă și amatorilor și apprentis-ilor.

Inscrieri Joi 15 Septembrie. Publicarea distanțelor Vineri 16 Septembrie. Retrageri Sâmbătă 17 Septembrie

SAMBATA, 24 SEPTEMBRIE

I. Pr. Fulton. Handicap. 11.500 lei. (8000, 2000, 1000, 500) Distanță 2100 m Pentru cai până la 4 ani cu record 1'31 și mai încet cari n'au câștigat o sumă de 60.000 lei dela 1 Ianuarie 1938. Alergare deschisă și amatorilor și apprentis-ilor.

II. Pr. Adam. Handicap. 21.000 lei (14000, 4000, 2000, 1000). Distanță 1700 m. Pentru cai cu record 1'28 și mai iute.

III. Pr. Lancelot. Handicap. 13.000 lei. (9000, 2500, 1000, 500). Distanță 1700 m. Pentru cai cu record 1'27—1'33, cari n'au câștigat 70.000 lei în anul curent.

IV. Pr. Hambletonian. Cursă de condiție, 45.000 lei. (30000, 8000, 4000, 2000, 1000). Distanță 1500 m. Pentru armăsari și epe de 2, 3 și 4 ani. Distanțe pentru caii de: 2 ani 1500 m., 3 ani 1540 m., 4 ani 1580 m. Câștigătorul Derbyului și al premiului Matei Fălcoianu vor fi distanțați cu 20 m. Caii străini vor fi distanțați cu 20 m. Recordul nu se socotește.

V. Pr. Gladiator. Cursă de condiție. 15.000 lei. (10000, 3000, 1500, 500). Distanță 110 m. Pentru cai români de 2 ani Pentru fiecare 3000 lei câștigați în carieră caii vor fi distanțați cu 20 metri.

VI. Pr. Don Cossak. Cursă de condiție 13.000 lei. (9000, 2500, 1000, 500). Distanță, 2100 m. Pentru fiecare 100.000 lei câștigați în carieră caii vor fi distanțați cu 10 m. Pentru fiecare 20.000 lei câștigați în anul curent cu încă 1 m. și pentru fiecare cursă de condiție câștigată în sezonul acesta cu alți 10 m. Distanțe: 3 ani 2100 m., 4 nai 2120 m., 5 ani și mai sus 2130 m.

VII. Pr. Herold. Cursă după record. 18.000 lei. (12000, 3700, 1500, 800). Distanță, 2100 m. Start 1'29. Pentru fiecare 0'5 secundă mai iute ca 1'29, caii vor fi distanțați cu 10 m. și pentru fiecare premiu întâiu câștigat în sezon cu încă 10 m.

VIII. Pr. Benedict. Cursă după record. 13.000 lei. (9000, 2500, 1000, 500). Distanță, 1700 m. Pentru cai până la 8 ani cu record 1'28 și mai încet. Start 1'36. Pentru fiecare secundă mai iute ca 1'36, caii vor fi distanțați cu 10 m. și pentru fiecare premiu întâi câștigat în sezonul acesta cu încă 10 m.

Inscrieri Luni 19 Septembrie. Publicarea distanțelor Marți 20 Septembrie. Retrageri Joi 21 Septembrie.

MIERCURI 28 SEPTEMBRIE

I. Pr. Pirat. Handicap. 11.500 lei. (8000, 2000, 1000, 500). Distanță, 1700 m. Pentru cai români cu record de 1'31 și mai încet cari n'au câștigat o sumă de 40.000 lei dela 1 Ianuarie 1938. Alergare deschisă și amatorilor și apprentis-ilor.

II. Pr. Fidelitas. Handicap 15.000 lei. (10000, 3000, 1500, 500). Distanță, 2100 m. Pentru cai cu record 1'31 și mai iute cari n'au câștigat o sumă de 80.000 dela 1 Ianuarie 1938.

III. Pr. Giaur. Handicap. 18.000 lei. (12000, 3700, 1500, 800). Distanță, 1200 m. Pentru cai de 2 ani.

IV. Pr. Nero. Cursă de condiție. 15.000 lei. (10000, 3000, 1500, 500). Distanță, 1200 m. Pentru cai români de 2 ani maideni. Cei cari au câștigat o sumă de 4.000 lei, vor fi distanțați cu 20 m.

V. Pr. Bob Armstrong. Cursă de condiție. (cat. 1/1) 13.000 lei. (9000, 2500, 1000, 500). Distanță, 1700 m. Pentru cai de 3 ani și mai sus. Pentru fiecare 8.000 lei câștigați în carieră vor fi distanțați cu 20 m.

VI. Pr. Bohun. Cursă de condiție. (Cat. 1/2) 13.000 lei. (9000, 2500, 1000, 500). Distanță, 2100 m. Pentru cai de 3 ani și mai sus. Pentru fiecare 8.000 lei câștigați în carieră caii vor fi distanțați cu 20 m. Caii români primesc 20 m. avans.

VII. Pr. Gayton. Cursă de condiție. 15.000 lei. (10000, 3000, 1500, 500). Distanță, 2100 m. Pentru fiecare 250.000 lei câștigați în carieră caii vor fi distanțați cu 10 m. Pentru fiecare 25.000 lei câștigați în anul curent vor fi distanțați cu încă 10 m. și pentru fiecare cursă de condiție câștigată în sezonul acesta cu alți 10 m. Distanțe: 3 ani 2100 m., 4 ani 2120 m., 5 ani și mai sus 2130 m. Cursă deschisă și amatorilor și apprentis-ilor.

VIII. Pr. Arion. Cursă după record. 18.000 lei. (12000, 3700, 1500, 800). Distanță, 2700 m. Start 1'30. Pentru fiecare 1/2 secundă mai iute ca 1'30 caii vor fi distanțați cu 10 m. și pentru fiecare premiu întâi câștigat în sezonul acesta cu încă 10 m.

Inscrieri Joi 22 Septembrie. Publicarea distanțelor Vineri 23 Septembrie. Retrageri Sâmbătă 24 Septembrie.

Hipism

Eri la Floreasca

Câștigând cu Joppa Hannover „Premiul ZURICH", N. Cerkasoff a obținut cea de-a 100 victorie din anul curent

Trapașele americane Joppa Hannover, Jarvis și Winsome Josedale la locuri de cinste

Fischer și Cerkasoff au câștigat, câte două alergări. Reuniunea cotelor bogate

Confirmând cele ce anticipam în avant-cronica noastră, reuniunea de ieri dela Floreasca a înregistrat o remarcabilă reușită.

Cu un program excelent, cu alergări variate și partanți extrem de abundenți, un public extrem de numeros a fost atras în incintele hipodromului, public care a asistat la desfășurarea unui sport de optimă calitate.

Așa după cum caracterizam această zi drept „REUNIUNEA RECORDURILOR" evenimentele ne-au confirmat pe deplin, înregistrându-se record de partanți, de cote mari și ameliorări de recorduri.

11 AMELIORARI DE RECORD — PROGRESUL TRAPULUI ROMANESC

Imbucurător pentru noi ca și pentru toți iubitorii acestui gen de alergări este faptul că 11 performeri, în majoritate cai tineri români, au reușit să-și corecteze, în mod sensibil, recordul carierii.

Găsim în acest fapt, dovada peremptorie a marelui progres în care se află trapul românesc și lucru și mai îmbucurător, progresul crescătoriei naționale. Porniți pe drumul cel sănătos al înfăptuirilor reale, conducătorii destinelor trapului românesc AU DATORIA de a face tot ceiace omenește este posibil spre a nu opri din drum cele ce s'au făcut până în prezent. Și lucrul va fi cu atât mai ușor realizabil, cu cât forțele productive ce sunt puse în slujba acestei cauze vor conlucra în mai perfectă armonie, iar cei cari n'au la activul lor nimic comun cu realizările de până acuma, să abandoneze orgoliul de conducători și să se dea singuri la oparte. Vom fi oare auziți de cei cari trebue să audă?

N. CERKASOFF LA 100 VICTORII, IN ANUL CURENT

Câștigând cu Joppa Hannover Premiul Zürich, a reușit să înscrie cea de a 100 victorie în anul curent. Faptul că după ¾ de an, excelentul conducător al Contesei Benckendorff a reușit să treacă la activul lui 100 victorii vine să sublinieze odată în plus valoarea acestui conducător. In privința lui, ziua de ieri ne-a mai adus plăcuta surpriză de a vedea un N. Cerkasoff care a renunțat la a mai furniza multiple emoții publicului și la fel de numeroase posibilități de a rata o cursă numai din această dorință. N. Cerkasoff de ieri — campionul driverilor dela noi din ultimii ani — a dovedit că rareori dictonul englez „THE RIGHT MANN IN THE RIGHT PLACE" își are o mai completă aplicare.

N. CERKASOFF

JARVIS, IN MARE PROGRES, A ARATAT O PARTE DIN POSIBILITAȚILE-I VASTE

Prezentată într'o formă care-i face cinste de G. Ghinea, Jarvis a dovedit că deacum înainte, excelenta trăpașe americană va putea da întreagă măsura unor calități excelente.

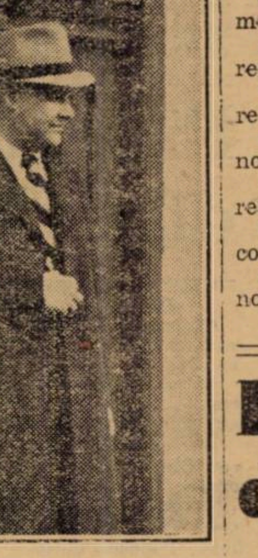

V. NOVACI
unul din handicapeurii alergărilor de trap dela Floreasca

E. FISCHER ȘI CANDRIU

Reușind să-l echilibreze pe Candriu, E. Fischer a făcut o nouă dovadă a unor formidabile posibilități profesionale. Deși de curând activând pe meleagurile noastre, Fischer a reușit frumosul tur de forță de a câștiga simpatia integrală a unanimității hipiștilor.

La rându-i, Candriu a dovedit că în zilele când vrea să se întrebuințeze este unul dintre reprezentanții de nădejde ai generației trei-anilor români. Acțiunea avută și stilul victoriei îl instalează pe fiul lui Avanti II în fruntea speranțelor acestei generații.

POCK, IN CONSIDERABIL PROGRES

Semnificativă mai este și performanța lui Pock din premiul Zalău unde a dispus la egal de Viitor, Margaret T și Katy Caid. Valoarea învinșilor atestă suficient calitatea acestei performanțe. Elogiile noastre integrale se adresează lui Fischer care a reușit să-l transforme completamente.

WINSOME JOSEDALE, DIN NOU INVINGATOARE

Neînvinsa Winsome Josedale, deși suporta un sever handicap în premiul Zerind, a recoltat o nouă victorie în stil impresionant. In momentul în care Cerkasoff a lăsat-o puțin să meargă, fiica lui Main Mc. Elwyn a făcut vid, lăsându-și adversarii pe loc. Alături de Little Orphan, Contesa Benckendorff posedă în Winsome Josedale pe cea mai bună trăpașe de trei-ani. Sacrificiile făcute de d-sa capătă o palidă răsplată prin aceste victorii călduros primite de spectatori.

Niki Mihail Burillianu

INFORMAȚIUNI

● **La Secretariatul Jockey Clubului se fac astăzi retrageri pentru alergările din ziua de Duminică 11 crt.**

● *MOHOR armăsarul de 3 ani din Gordon Peter și Muzsika, aparținând d-lui colonel Georgescu, a fost vândut pe ziua de ieri d-lui Barbu Grăjdănescu.*

Armăsarul a fugit ieri, în premiul Zorleni, sub culorile noului lui proprietar.

● Eri la Floreasca și-au ameliorat recordul carierii:
FLOARE cu 1.2 secunde; noul record 1.39.5
COLUMBUS cu 1.7 sec.; noul record 1.38.7
OLENCA cu 4 zec. de sec.; noul record 1.32.2
HANDICAP cu 2.5 sec.; noul record 1.33.4
CANDRIU cu 2.5 sec.; noul record 1.33.5
PETRUȘ cu 1 zecime de sec.; noul record 1.31.3
POCK cu 7 zecimi de sec.; noul record 1.27.9
JARVIS cu 9 zecimi de sec.; noul record 1.29.6
WINSOME JOSEDALE cu 3 zec. de sec.; noul record 1.31.5
SULTAN II cu 6 zecimi de sec.; noul record 1.33.6
MAKRELE cu 2 zecimi de sec.; noul record 1.34.

● Eri la Floreasca au fost amendați:
N. TEREHOV pentru că eșit la antrenament iapa Joppa Hannorev în timp ce iapa Puica făcea tentativă de record.
E. MARCENKO pentru aceiași culpă cu Tala.
G. GHINEA făcându-se vinovat cu Jarvis de acelaș fapt.

● Intr'una din pauzele dintre alergările disputate ieri la Floreasca, iapa Puica a făcut o nouă tentativă de a stabili recordul de 1.31 spre a fi calificată în probe publice. Tentativa a eșuat.

Pariul austriac dela Floreasca s'a închis

● **Pariul austriac, de ieri dela Floreasca, început cu miza de 64.000 lei, a cunoscut o frumoasă animație. Cu cota de 60% din mizele jucate, austriacul a ajuns la 81 mii 60[illegible] lei.**

Victo[illegible] lui Candriu, Jarvis și mai ales Anny Worthy și Igor, au determinat închiderea austriacului.

Program definitiv

BANEASA — Ziua I-a Duminică 11 Sept. 1938

PR. DE DESCHIDERE
20.000 lei — 1300 metri

Marius, 70.000	63½
Amaranthe, 70.000	66
Peldas, 25.000	55½
Avanti, 25.000	57
Aghiuță, 25.000	52½
Accacia, 25.000	55
Moft. 25.000	52½
Saturnus, 55.000	59½
Banu Olteniei, 25.000	48
Minunat, 25.000	48
Neta, 40.000	62½
Don Basil, 55.000	55½
Loti, 40.000	54½
Sanda, 25.000	52½
Tini, 40.000	51½
Elada, 55.000	56½
Ciurlan, 25.000	42½
Băbuca, 25.000	48½
Caiafa, 55.000	54
Balsors, 25.000	55½

PR. LEAOTA — W.-Handicap
1600 metri — 25.000 lei

Saturnus	69½
Glorietta	69½
Parabola	69
Goldan	69
Marcella	65½
Frunză	63
Foulaubin	63
Boccacio	62
Nolcică	61½
Spătar	61
Medardus	60
Marmara	59½
Onuța	59
Jessica	59
Goblin	59
Brănceni	58½
Meșteru Manole	54½
Credința	54
Boshko	52½
Accacia	51½
Zori de Zi II	47
Lăpușneanca	46½
Moft	45½
Hoțoaica	45

PREMIUL KATALIN—1200 m.
40.000 lei

Furtuna	51
Marche en avant	56½
Stop	54½
Glumeț	59
Weekend	55
Răvaș	58½
Mitsouko III	57½
Biribi	54½

PR. PRÉDICATEUR
70.000 lei — 1000 metri

Colombo	57
Gloria	53
Boerul	57
Traviata	53
Amnar	57
Blank	54½
Roy	54½
Leoaica	53
Șoim	54½
Stăpân	54½

PR. GEN. FLORESCU
70.000 lei — 2000 metri

Rubin	55½
Stop	49½
Naplom	63
Codru	52½
Răsfățat	49½
Flor fina	50½
Hazliu	49½
Buburel	57
Necaz	46½
Șerban	54½

PR. TIMIȘUL
35.000 lei — 1000 metri

Melita, 60.000	47
Ticu, 100.000	52½
Mița	49½
Tatja, 40.000	45
Molda	51½
Opinca	49½
Etiquette, 60.000	45½
Povestea	53
Sulița	49½
Lăncier	51
Favorit	51
Geana	49½
Pricina	53
Străjer	51
Lunca	49½
Roy	51
Cocotte	53
Ciocârlan	56
Harța	53
Cornița	53
Nae	54½
Balyhoo, 100.000	51
Harar	51

PR. LOTARIȚA — Handicap
2200 metri — 35.000 lei

Danciu	64
Scârbă Mică	62½
Très Pratique	62
Hazliu	61
Menelik	60½
My Lass	57
Luța	56½
Sukoro	56
Magnat	55½
Nacelle d'Or	51½
Foulaubin	50½
Aluna	50½
Frunza	49½
Nolcică	49½
Pock	48½
Medardus	48
Spătar	47½
Meșteru Manole	41
Costinel	41
Boshko	40½
Moft	40

REZULTATUL TECHNIC

Teren bun

Floreasca, Miercuri 7 Septembrie 1938

I. PREMIUL ZLATIȚA — Performanță — 1400 metri
11.000, 3.000, 1.700, 800 lei

1	Floare	1480	2.27^{3}	1.39^{5}	Drăgotescu	44	28
2	Columbus	1500	27^{5}	38^{3}	M. Pavlic	52	92
3	Grozava	1520	32^{4}	40^{8}	G. Crainic	28	27
4	Eol	1400	40^{8}	54^{5}	C-dache	325	712
	Musculița	1400	40^{8}	54^{9}	G. Ghinea	1200	428
	Răsura	1440	51	58	E. Fischer	21	28
	Bănuța	1400	52^{4}	2.03^{1}	Gaidaev	94	233

Floare (Wapiti și Flora II) aparține d-lui **M. Abăluță**
Câștigător: Trbună: 44, 26, 28; Peluză: 28, 15, 26 lei

II. PREMIUL ZLATNA — Condiție — 2000 metri
11.000, 3.000, 1.700, 800 lei

1	Sonora	2060	3.09^{6}	1.32	Zabelin	44	60
2	Duda	2060	09^{6}	32	I. Szabo	60	86
3	Olenca	2060	10	32^{2}	Gaidaev	24	27
4	Handicap	2040	10^{8}	33^{4}	Borisiac	fără	par.
	G. Worthy	2040	11^{2}	33^{6}	S. Corol	39	58
	Lăcrămioara	2060	15^{5}	34^{9}	I. Crotenco	143	62
	Legionar	2080	17^{1}	34^{8}	Slobozenco	84	52

Sonora (Hârtop și Comtesse Folies) aparține d-lui **P. Lazăr**
Câștigător: Tribună: 44, 30, 27; Peluză: 60, 32, 30 lei
Event: Floare—Sonora: Tribună: 225; Peluză: 170 lei

III. PREMIUL ZORLENI — Condiție — 1500 metri
11.000, 3.000, 1.700, 800 lei

1	Candriu	1540	2.25^{6}	1.34^{5}	E. Fischer	42	39
2	Petruș	1600	26	31^{2}	P. Borisiac	16	17
3	Florita	1560	28^{1}	31^{3}	Drăgotescu	37	26
4	Mohor	1560	31^{8}	37^{3}	I. Szabo	42	70
	Adda Worthy	1580	33^{5}	37^{3}	S. Corol	121	120
	Dor de Ducă	1540	34^{7}	40^{6}	Slobozenco	2176	600
	Crai	1500	35^{1}	43^{4}	G. Crainic	1625	400
	Sorana	1520	37^{9}	43^{9}	A-ewsky	1127	900
	Cavaler	1520	39^{1}	44^{9}	N. Ionescu	1127	1200
	Desiș	1520	47^{4}	50^{1}	G. Ghinea	2330	2600

Candriu (Avanti II și Csipkerosza) aparține **Grajdul Sterea**
Câștigător: Tribună: 42, 25, 11; Peluză: 39, 22, 11 lei
Event: Sonora—Candriu: Trbună: 333; Peluză: 178 lei

IV. PREMIUL ZALAU — Condiție — 2200 metri
13.000, 3.600, 2.000, 900 lei

1	Pock	2260	3.13^{9}	1.27^{9}	E. Fischer	30	35
2	Katy Caid	2260	18^{8}	28	S. Corol	414	248
3	Margaret T.	2260	19^{1}	28^{1}	Cerkasoff	15	16
4	Gruia	2260	20^{3}	28^{6}	A-ewsky	fără	par.
	Kanada	2260	20^{3}	28^{6}	N. Gaidaev	114	186
	Viitor	2260	18^{8}	28	Slobozenco	54	54

Pock (Adonis și Prinzessin Etawah) aparține d-nei **Pica Marinescu**
Câștigător: Tribună: 30, 20. 55; Peluză: 35, 23, 78 lei
Event: Candriu—Pock: Tribună 281; Peluză: 1370 lei

V. PREMIUL ZAPOROJET — Grupa E — 2100 metri
10.000, 2.800, 1.500, 700 lei

1	Jarvis	2100	3.08^{2}	1.29^{9}	G. Ghinea	62	81
2	Bruma II	2100	08^{5}	29^{8}	Komarnițky	56	60
3	Talaz	2100	09^{9}	30^{4}	Dumitrescu	46	47
4	Pleava	2100	11^{2}	31	D. Dobrescu	32	30
	Pacahantos	2100	11^{3}	31^{1}	I. Crotenco	143	156
	Ciclop	2100	—	—	Slobozenco	34	35

Jarvis (Spencer și Binesta) aparține d-lui **M. Pântecan**
Câștigător: Tribună: 62, 27, 19; Peluză: 81, 33, 22 lei
Event: Pock—Jarvis: Tribună: 225; Peluză: 1490 lei

VI. PREMIUL ZURICH — Record — 2000 metri
14.000, 3.900, 2.100, 1.000 lei

1	Joppa Hannov	2060	2.58^{7}	1.26^{7}	Cerkasoff	11	11
2	Ben Hur	2000	58^{9}	29^{5}	T. Tassopol	214	120
3	Nation	2020	53^{9}	28^{6}	N. Gaidaev	255	218
4	Cupidon	2000	59^{6}	29^{8}	E. Fischer	93	97
	Pai	2040	3.00^{9}	28^{7}	G. Ghinea	762	850
	Sam Worthy	2040	01^{6}	29^{1}	S. Corol	496	2570
	Trixie	2040	02^{5}	29^{4}	I. Matac	11	11
	Valentio	2020	03^{6}	30^{9}	Crainic	248	281
	Kundry	2040	09^{7}	33	St. Bordei	—	—

Joppa Hanover (Peter the Brewer și Sister Bertha) aparține d-nei **Contese E. Benckendorff**
Câștigător: Tribună: 11, 13, 30, 26; Peluză: 11, 13, 17, 29 lei
Event: Jarvis—Joppa Hanover: Tribună 106; Peluză: 151

VII. PREMIUL ZERIND — Performanță — 1600 metri
9.000, 2.500, 1.400, 600 lei

1	Wins. Josedale	1680	2.33^{7}	1.31^{5}	Cerkasoff	16	20
2	King Worthy	1680	34^{4}	31^{9}	G. Ghinea	94	66
3	Sultan II	1660	34^{6}	33^{3}	N. Gaidaev	517	3010
4	Zalud	1660	34^{6}	33^{3}	D. Dobrescu	183	301
	Mura II	1640	34^{6}	34^{5}	T. Marcu	516	421
	Peter Worthy	1660	35^{4}	33^{6}	Cristodorescu	1034	006
	Kamaa	1680	36	32^{3}	Grünwald	164	56
	Handicap	1660	36^{9}	34^{5}	P. Borisiac	fără	par.
	Bravo	1660	38^{5}	35^{4}	Grăjdănescu	268	170
	Sultana	1640	38^{9}	36^{9}	I. Zabelin	328	150
	Pinkerton	1660	41	35^{9}	Gavrilescu	264	602
	Vântișor	1680	41^{1}	35^{9}	S. Corol	98	176
	Geisha	1600	41^{8}	41	Andreyevsky	1034	240
	Hollo	1620	42^{4}	40^{2}	M. Pavlic	164	56
	Busuioc	1660	42^{9}	38^{1}	Teofil	1034	1006
	Poenița	1660	—	—	I. Szabo	73	89

Winsome Josedale (Main Mc Elwyn și Dotty's Senator) aparține d-nei **Contese E. Benckendorff**
Câștigător: Tribună: 16, 15, 19, 73; Peluză: 20, 16, 22, 441 lei
Event: Joppa Hanover—Winsome Josedale: Tribună 18; Peluză: 23

VIII. PREMIUL ZIVATAR — Handicap limitat — 1600 metri
14.000, 3.900, 2.100, 1.000 lei

1	Anny Worthy	1640	2.23^{5}	1.27^{7}	S. Corol	131	116
2	Oswalda	1600	23^{6}	29^{8}	M. Pavlic	181	172
3	Rosalinde	1620	24^{1}	29	Costandache	684	570
4	Catinca	1600	24^{1}	30^{1}	G. Ghinea	364	160
	Theodora	1640	24^{4}	28^{1}	St. Bordei	27	32
	V. Țiganilor	1600	24^{4}	30^{3}	Grünwald	181	134
	Centaur	1600	24^{8}	30^{6}	G. Crainic	54	60
	Hercegnö	1600	24^{8}	30^{6}	E. Fischer	92	88
	Ideal	1620	24^{9}	29^{4}	Drăgotescu	543	814
	Prokator	1640	24^{9}	29^{4}	I. Crotenco	798	455
	Quaramba	1680	25^{6}	26^{7}	N. Cerkasof	41	44
	Naplopo	1660	25^{7}	27^{8}	D. Dobrescu	194	330
	Venezia	1620	28^{5}	31^{7}	T. Marcu	274	160
	Oszlany	1680	36^{7}	33^{2}	N. Gaidaev	92	88

Anny Worthy (Volo Worthy și Agi) aparține d-lui **I. Franc**
Câștigător: Tribună 131, 71, 87, 178; Peluză: 116, 43, 60, 90 lei
Event: Winsome Josedale—Anny Worthy: Trib.: 350; Pel.: 580 lei

IX. PREMIUL ZIMNICEA — Handicap — 2000 metri
10.000, 2.800, 1.500, 700 lei

1	Igor	2100	3.14^{8}	1.32^{7}	G. Gram	113	94
2	Makrele	2100	17^{4}	34	Grünwald	108	189
3	Rugina	2140	19^{4}	33^{2}	C-dache	16	20
4	Mura	2080	19^{5}	35^{6}	I. Szabo	158	159
	Livada	2080	20^{3}	36^{3}	C-dorescu	54	62
	Guy Worthy	2000	23^{9}	42	G. Ghinea	108	69
	Benito H. P.	2180	26^{6}	34^{8}	V. Vârlan	324	295
	Zgomot	2080	22^{7}	35	N. Gaidaev	143	178
	Pacahantos	2160	30^{3}	37^{6}	I. Crotenco	475	88
	Guardian Girl	2160	14^{8}	30^{1}	E. Fischer	16	20

Igor (In și Gordânia II) apart. d-nei **C. Păcureanu și E. Hermelind**
Câștigător: Tribună: 113, 30, 29, 17; Peluză: 94, 22, 23, 19 lei
Event: Anny Worthy—Igor: Tribună 4466; Peluză: 1270 lei

CICLISM

Programul şi regulamentul reuniunii de Duminică

Pe marginea unor paragrafe greşit alcătuite

Duminică 11 Septembrie 1938 se aleargă campionatul României de viteză, care este deschis tuturor alergătorilor Români licenţiaţi ai F. R. S. C., din categoria 1-a şi 2-a.

Proba naţională se va disputa pe velodromul Marele Voevod Mihai, din şos. Olteniţei.

Campionatul României de viteză 1938 se aleargă în serii, recalificări, sferturi de finală, demifinală, finala primilor şi finala secunzilor, în două ture de pistă.

Câştigătorul campionatului naţional de viteză, va primi titlul de campion naţional pe anul 1938, un tricou şi o plachetă, iar următorii sosiţi în locurile 2-3 câte o plachetă.

Inscrierile însoţite de taxa de lei 30 se primesc până Vineri 9 Septembrie 1938, ora 20, la sediul „F. R. S. C." din Cal. Victoriei 29 etaj 3. Ele se pot face şi telegrafic sau prin scrisori recomandate.

CAMPIONATUL JUNIORILOR DIN CAT. III ŞI INCEPATORI

Pot lua parte la acest campionat numai alergătorii din categoria 3-a şi începătorii, cari nu au implinit vârsta de 21 de ani.

Cursa se aleargă conform regulamentului de curse al F. R. S. C.

Programul conţine: serii, recalificări, demifond şi finala în 2 mâneci, de câte două ture.

Primul clasat capătă titlul de campion de viteză al juniorilor pe anul 1938, un tricou şi o medaie aurită şi trece automat în categoria imediat superioară, al doilea clasat primeşte o medalie argintată iar al treilea o medalie de bronz.

Programul mai conţine şi următoarele probe:

PENTRU CATEGORIA 3-a ŞI INCEPATORI

a) O cursă de eliminare, cu eliminarea alergătorului ultim la fiecare tur. Premiile sunt următoarele: 1. 300; 2. 200 lei. Taxa de inscriere în cursele pentru categoria de începători este de lei 20.

b. Demifond 40 ture pentru categoria 1-a şi 2-a, cu adiţiune de puncte la fiecare al 4-lea tur şi cu punctajul următor: 1 cinci puncte, al doilea 3 puncte, al treilea un punct, iar ultimul tur, al 40-lea, puncte duble. Premiile sunt: 1. 500. 2. 300. 3. 200. Taxa de inscriere la această cursă este de lei 20.

Inscrierile la toate aceste curse se primesc până Vineri 9 Septembrie ora 20; orice inscriere venită peste această oră nu se ia în consideraţie.

Insă în legătură cu programul sus citat avem de făcut unele obiecţiuni.

Iată despre ce este vorba:

In regulamentul de mai sus se spune că proba de campionat pentru juniori se va alerga numai între elementele categoriilor inferioare, care n'au 21 ani.

Aceasta înseamnă că alergătorii care deşi sunt juniori, dar se află la categoria doua sau întâia, nu pot participa la campionatul juniorilor.

Ori, asta nu este de fel just, şi nici în conformitate cu regulamentele necum să corespundă semnificaţiei cuvântului junior, care, ştiut este foarte bine, precizează că junior este acela care încă n'a împlinit 21 ani.

Deci dacă n'are 21 ani împliniţi, un alergător de drept şi de fapt, se cade să participe la campionatul juniorilor, indiferent dacă este as sau nu, sau este la categoria întâia sau... a zecea.

Aşa găsim că este raţional, logic şi drept, şi nu poate fi decât de felicitat un ins care la o vârstă mai mică de 21 ani a reuşit, graţie muncii şi calităţilor sale, să fie promovat la categoriile superioare. In cazul acesta el are cinstea şi dreptul de a fugi la campionatul aşilor, — deoarece face parte din categoria lor, şi în acelaşi timp, mai bine spus în aceeaş zi, se poate prezenta şi la startul probei rezervată juniorilor, — pentru că, firesţe, este junior.

Repetăm: astfel este logic, normal şi reglementar.

Aflăm însă că motivul care a condus la întocmirea acestui regulament „sui-generis" este intenţia de a da posibilitatea şi elementelor meritoase din categoriile inferioare să cucerească titlul.

Ideea este oare cum bazată pe o notă de sentimentalism sau duioşie pentru „puşti" şi alergătorii mediocri ai categoriilor inferioare, dintre care majoritatea poate nici nu are pretenţia de a se afirma cu isprăvi uluitoare, ci mulţumindu-se să facă sport, când pot şi cum pot, indiferent de rezultat.

Dar se găsesc şi băeţi care promit mult, în rândurile categoriilor inferioare, se va obiecta. Perfect. Insă pentru a le da prilejul să-şi dispute un titlu de campionat nu este de loc just să privezi o altă serie de elemente şi mai meritoase, juniorii dela categoriile superioare.

Pentru incurajarea „inferiorilor" sunt destule alte ocazii în timpul unui sezon, campionatul trebuind să rămână campionat, intact şi neştirbit cu nimic în rostul, semnificaţia şi logica lui de cursă cu o culminantă însemnătate dealungul unui sezon.

CATEVA SUGESTII

Este deci stabilit că nu suntem de acord cu punctul criticat mai sus.

Astfel fiind ne permitem să facem următoarele sugestii forului de specialitate:

Să revină asupra paragrafului în cauză, din motivele expuse mai sus.

Iar dacă intenţionează să producă o şi mai vârtoasă emulaţie în rândurile tinerelor elemente, le propunem să facă, pentru ciclistii din Capitală, campionate pe categorii. Ar fi lucrul cel mai nimerit şi just, aşa cum s'a mai procedat cândva.

S'ar servi astfel în totul ideia bună a încurajării elementelor tinere.

Astfel fiind, nu ne îndoim că cei în drept ne vor urma sugestiile, modificând în sensul arătat regulamentul emis eri şi conţinând câteva puncte eronat întocmite, — asupra cărora, credem, am dat lămuririle necesare.

— em. i. —

Rezultate din străinătate

Nenoff a câştigat prima etapă din „Turul regiunii trandafirilor"

Etapa I-a din „Turul regiunii Trandafirilor", desrăşurată între Sofia şi Kazanlâc pe o distanţă de 235 km. a revenit la sprint lui Nenoff.

Konstantinoff, favoritul probei, după ce a condus jumătate din etapă „duelându-se cu Nenoff, s'a lovit de o movilă de pietre şi a fost nevoit să sfârşească al 11-lea.

Această etapă, care comportă escaladarea unei serioase rampe, a lansat o nouă vedetă, tânărul Mitoff, care conduce în clasamentul „grimpeur"-ilor, ajungând primu în vârful muntelui Straja, urmat de Nenoff, Geambazoff şi Debelciansky.

CLASAMENTUL ETAPEI

1. Nenoff Jose, 7 ore, 21 m. 30 sec.
2. Debelciansky, acelaş timp.
3. Krişca, 7 ore, 29 m. 5 s.
4. Gheorghieff, 7 ore, 31 m. 40 sec.
5. Geambazoff, acelaş timp.
6. Simoff, 7 ore, 36 m. 27 s.

PROSINEK, A CAŞTIGAT CIRCUITUL REGIUNII SAVA

Importanta cursă jugoslavă denumită „circuitul regiunii Sava" la care au participat 17 ciclişti, a revenit lui Prosinek, cu timpul de 3 ore, 19 min., urmat de Davidovici.

ROŢI ŞI PEDALE

In campionatul mondial de fond, categoria profesionişti, s'au prezentat 36 concurenţi la plecare şi au sfârşit numai 8.

*

Ploaie, noroi, frig, iată aspectul cursei dela Valkenburg. (Campionatul mondial).

❖

„Vremea mizerabilă a fost cauza derutării italienilor", — declară managerul lor, Girardengo, — iar Bartali a alergat prost.

❖

48 x 15 x 17 x 20 x 23, — iată demultiplicaţiile întrebuinţate la Valkenburg de către Hans Knecckt, noul campion mondial amatori.

*

„Bartali n'are scuze". — scrie ziarul „L'Auto", sosit aseară, în darea de seamă a cursei dela Valkenburg.

VOLLEY BASKET-BALL

Formula campionatului regional va fi stabilită în şedinţa biroului federal de mâine seară

Şedinţa din seara aceasta

După o vacanţă de aproape două luni, activitatea în volley şi basketball ul bucureştean va fi reluată în curând.

De fapt vacanţa s'a sfârşit odată cu disputarea primei zile a cupei de basket-ball Th. Georgescu.

Este probabil ca 'nainte de începerea noului campionat, proaspăturl preşedinte al universitarilor să doneze un trofeu pentru volley-ball.

LIGA ŢINE ŞEDINŢA

Astă seară la ora 21, liga regională Muntenia va ţine o şedinţă în cursul căreia se vor primi înscrieri în campionatul care va începe probabil la 18 Septembrie.

S'a pus în vedere la o serie de grupări că nu vor fi programate mai înainte de a-şi achita datoriile pe care le au faţă de ligă. Aceste grupări sunt:

Avântul Sportiv	**lei 210**
A. C. T.	**„ 300**
Rahova	**„ 160**
Viitorul	**„ 210**
Aurora	**„ 150**
Caraiman	**„ 60**
Energia	**„ 50**
Vergu	**„ 10**
Start-Club	**„ 20**
Viforul Dacia	**„ 930**
Stăruinţa	**„ 100**
Luceafărul	**„ 110**
Inainte	**„ 160**
Telefon-Club	**„ 20**
C. F. R.	**„ 80**
O. C. B.	**„ 30**
Bonaparte	**„ 10**

...ŞI COMITETUL FEDERAL SE INTRUNEŞTE

Mâine seară se va întruni şi Comitetul federal, însă la ora 22.

Comitetul are pe ordinea de zi printre alte chestiuni şi discutarea formulei campionatului regional, propusă de liga Muntenia.

Dată fiind importanţa acestei şedinţe, d. profesor Dutescu, preşedintele F. R. B. V. va fi prezent la ea. Totodată este convocat şi d. M. Poenaru Bordea, pentru a da anumite relaţiuni.

SPORTURI PE APA

Au început campionatele naţionale de yolle

Constanţa, 7 Sept.

Azi d. a., la ora 4, pe lacul Suitghiol au început campionatele naţionale de yolle olimpice, organizate de federaţia română de sporturi nautice.

La concurs au luat parte 8 concurenţi: Butucaru şi Ghezzo-junior, dela „Metropola", Stubei-junior şi Hurmuz, dela Y. C. R. R., cpt. Georgescu, sublt. R. Ladico dela „Hidroaviaţia", cpt. Mocanu şi lt. Rigani, dela „Marina".

Iată rezultatul:

1) Stubei-junior, 25 puncte (Y. C. R. R.);

2) Ghezzo-junior, 23 puncte (Metropola);

3) Lt. Rigani, 23 puncte (Marina) şi cpt. Georgescu, 23 puncte (Hidroaviaţia).

4) Butucaru, 16 puncte (Metropola).

5) Hurmuziade, 15 puncte (Y. C. R. R.).

Concursurile s'au desfăşurat sub supravegherea d-lor cpt. Ghezzo, Tică Rădulescu şi lt. Ştefănescu Gh.

Mâine după amiază, în cadrul serbărilor, la care va asista şi M. S. Regele, precum şi membrii guvernului, se va disputa finala acestui campionat.

PROGRAMUL DE AZI

Skiff 4+1 persoană

Hellas (Arad), soc. de gimnastică (Arad).

Skiff de 8+1 (domni)

Mureş A. (Arad), Mureş B. (Arad), Regata (Timişoara).

Caiac dublu domni

Regata (Timişoara) C. F. R. (Timişoara), Hellas (Arad), Distribuţia (Bucureşti), Dor de Ducă A (Buc.), Dor de Ducă B.

Skiff de o persoană

C. F. R. (Timişoara), Mureşul (Arad), Regata (Timişoara), Metropola (Buc.).

Skiff de 2 persoane

Mureşul (Arad), Regata (Timişoara), Metropola (Bucureşti).

Skiff de 4+1 (domni)

Mureş (Arad), Inainte (Timişoara), Regata (Timişoara), Metropola (Buc.), Canoniera Ghiculescu, Apărarea Maritimă.

Giguri de 8+1 persoane

Marina (Constanţa), Şcoala Navală (Constanţa).

Giguri 4+1 (pentru străjeri)

Şcoala pescarilor vânători Mircea cel Bătrân (Const.).

Baleniere din ţară

Distrugătorul Regele Ferdinand, Distrugătorul Mărăşti, Baza Navală din Constanţa, Canoniera Bucureşti.

Bărci cu 8 rame

Distrugătorul Regele Ferdinand, Distrugătorul Mărăşti.

Lotcă 3+1 persoane

Grănicerii, Jandarmii, Marina Grănicerească, Marina Constanţa, Reg. 34 Inf., Reg. 18 Art., Reg. 13 Art. Flotila Hidroaviaţie.

Lotcă 2+1

Grănicerii, Jandarmii, Reg 6 Mihai Viteazu.

Lotcă 6+1

Grănicerii, Jandarmii, Marina, Reg. 34 Inf., Reg. 36 Inf.

Grupul navelor grănicereşti

Bărci cu motor

Clubul A. S. A., Ca gândul, Ca vântul, Fără frică.

TELEFON CLUB-ST. ROMAN 2-0

Eri după amiază s'a jucat la strandul Obor matchul de polo pe apă între Telefon Club şi Stadiul Român terminându-se cu scorul de 2-0 (2-0).

Deşi au dominat, juniorii Stadiului neavând trăgători la poartă s'au mulţumit cu o înfrângere pe care n'o meritau din partea Telefon Clubului.

Matchul a fost presărat cu faze frumoase jucătorii fiind aplaudaţi în „scenă deschi-

Au marcat Riedl şi Adrian pentru T. C.

Sau remarcat dela T. C. Lăculeanu şi Adran, iar dela St. Rom. întreaga echipă.

A condus foart bine d. Năstăsescu.

Sporturi Mecanice

M. S. Regele Carol II patronează cursa internaţională de coastă dela Feleac

Competiţiunea se desfăşoară la 2 Octombrie. Spicuiri din regulament

Automobil Club Regional Cluj, sub Inaltul patronaj al Majestăţii Sale Regelui Carol II şi cu concursul Automobil Clubului Regal Român, organizează în ziua de 2 Octombrie o manifestaţie sportivă internaţională, deschisă automobilelor de cursă şi sport sub denumirea de:
CURSA INTERNAŢIONALA DE COASTA DELA FELEAC

Cursa este organizată conform prescripţiunilor Codului Sportiv Internaţional al A. I. A. C. R.

Cursa se desfăşoară pe dealul Feleacului, (Cluj) pe şoseaua naţională Oradea-Braşov, începând dela Km. 151,800, până la Km. 158,800.

Diferenta de nivel între punctele de plecare şi sosire este de 364.87 metri, având o pantă medie de 5,21% iar panta maximă de 9.6%.

AUTOMOBILELE

Automobilele participante se clasifică în două categorii:

Categoria automobilelor de cursă.

Categoria automobilelor de sport.

Fiecare categorie se împarte în clasele prevăzute de codul internaţional.

Automobilele concurente vor trebui să satisfacă toate condiţiunile cuprinse în anexa C, a Codului Sportiv Internaţional.

Automobilele de sport transformate din maşini de curse nu sunt admise în categoria sport.

Automobilele înscrise vor fi prezentate spre verificare în ziua de 1 Octombrie 1938, între orele 9—12 a. m., în parcul amenajat de către Automobil Club Regional Cluj.

După verificare se va da fiecărui conducător o fişă de start, care va cuprinde: numărul, timpul şi ordinea de plecare, numele concurentului, conducătorului şi al pasagerilor, precum şi numărul motorului cu indicaţiunea capacităţii cilindrice.

După terminarea lucrărilor de verificare, automobilele vor fi parcate sub supravegherea comisarilor tehnici.

Verificarea automobilelor va fi făcută de Comisiunea tehnică, compusă din 3 membri desemnaţi de comitetul A. C. Rg. Cluj. Directorul cursei face de drept parte din această comisiune.

Referatul acestei comisiuni va fi supus comisarilor sportivi, numiţi de comitetul A. C. Rg. Cluj, în număr de 3, cari vor decide definitiv şi fără apel, până în seara zilei de 1 Octombrie dacă automobilele corespund prescripţiunilor prevăzute în Codul Sportiv Internaţional.

Stabilirea ordinei de plecare se va face prin tragere la sorţi pentru fiecare categorie şi clasă.

CONCURENŢII ŞI PLECAREA

In ziua de 1 Octombrie 1938, se va stabili şi afişa ora de deschidere a cursei.

Plecarea se va da pentru fiecare concurent în parte prin semnal, din loc, cu motorul în funcţiune.

Cronometrajul va fi făcut printr'un cronometru electric.

Concurentul poate repeta cursa, în cazul când a fost împiedecat de a continua dintr'o cauză de forţă majoră, independentă de conducător, pasager sau automobil. Directorul cursei va decide asupra cazului de repetare a cursei.

După sosire, fiecare conducător va prezenta fişa de start comisarului de sosire, automobilul rămânând la dispoziţia directorului cursei.

INSCRIERI

Inscrierile pentru cursă se fac pe adresa: Automobil Club Regional Cluj, Str. Regina Maria 16, până în ziua de 26 Septembrie inclusiv. Ele vor fi însoţite de documentele următoare:

a) Un formular de înscriere, care să cuprindă toate indicaţiunile referitoare la concurent, conducător şi automobil.

b) Un catalog sau un certificat de fabricaţie cu ajutorul căruia se vor putea stabili dacă automobilul înscris corespunde prescripţiunilor Codului Sportiv Internaţional.
mobilul înscris corespunde prescripţiunilor Codului Sportiv Internaţional.

c) Taxele de înscriere lei 1000 până la 1100 cc. şi lei 1500 peste 1100 cc., indiferent de categorie.

Taxa nu va fi restituită în caz de neparticipare.

Concurenţii şi conducătorii cari iau parte la cursă vor trebui să posede licenţele internaţionale respective, valabile pe anul 1938.

Concurentul, care este totodată şi conducător, va trebui să aibă ambele licenţe.

CLASAMENTUL

Clasamentul se va face pe baza vitezei absolute obţinută de concurenţi.

Un clasament special se va face pentru categoria curse şi altul pentru categoria sport.

PREMII

Cupa recordului dela Feleac a A. C. Rg. Cluj, challenge perpetuu, se atribue concurentului care va realiza timpul record, indiferent de categorie, ea fiind deţinută de concurent atât timp cât recordul său de viteză n'a fost întrecut.

In prezent cupa este deţinută de către ing. Jean Calcianu, având recordul de 3' 28" 25%, corespunzând la o viteză medie de 121,008 km. oră, cu o maşină Duesenberg, 8 cil., obţinut în anul 1936.

Cupa primăriei municipiului Cluj, challenge perpetuu, pentru cel mai bun timp la categoria sport.

Cupa Automobil Clubului Regal Român, se va atribui celui mai bine clasat dintre membrii vreunui Automobil Club din România, alergând pe o maşină turism de serie.

Cupa A. C. Rg. Cluj, oferită concurentului cel mai bun din regionala Cluj.

Se vor mai acorda următoarele premii în bani:

CATEGORIA CURSE

Premiul I lei 30.000; Premiul II lei 15.000; Premiul III lei 10.000; Premiul IV lei 5000.

CATEGORIA SPORT

Premiul I lei 15.000; Premiul II lei 10.000; Premiul III lei 5.000.

Petre Cristea

crede că distanţa Bucureşti-Braşov se poate acoperi într'o oră şi 30 minute

Petre Cristea, emeritul nostru automobilist, proectează încă de acum un an să realizeze un nou record pe distanţa Bucureşti—Braşov.

Ocupaţiile personale, deplasările din ultimul timp şi faptul că nu poseda o maşină suficient de rapidă, l-au împiedicat pe Petre Cristea să-şi traducă proectul în fapt.

Astăzi, excelentul pilot este mai liber şi, până la cursa de la Feleac, mai este aproape o lună. In plus are la dispoziţie o maşină care este capabilă de realizări de mari proporţii.

Deci, o ocazie extrem de favorabilă pe care Petre Cristea nu vrea să o scape.

Intâlnindu-l eri, câştigătoru ultimelor curse disputate în ţară ne-a spus:

„Distanţa Bucureşti—Braşov se poate acoperi într'o oră şi jumătate. Sunt capabil să realizez o astfel de performanţă dacă mă voi bucura de acelaş regim favorabil de care s'a bucurat căp. Papană în 1936.

„Accept să fac încercarea împreună cu actualul deţinător al recordului dar nu înţeleg să pornim la intervale.

„Amândoi odată este mult mai bine şi mai sigur. Nu vom întârzia să ne despărţim şi atunci tot... separaţi vom fi".

Campionatul automobilist de munte al României, ameninţat să rămână fără titulari

Ca şi anul trecut, Automobil Club Regal Român a instituit un campionat automobilist de munte al României, încadrând în el toate cele patru probe de coastă cari se dispută în cursul sezonului.

Dar, după cum anul trecut, titlul nu a fost conferit, credem că şi de rândul acesta nimeni nu va primi consacrarea de campion oficial şi aceasta din cauza defectuozităţii regulamentului care stă la baza acestei competiţiuni a cărei şubrezenie se poate foarte bine compara cu aceia a unui castel de cărţi de joc.

Comisia sportivă a A. C. R. R.-ului nu a fost deloc bine inspirată când a redactat regulamentul în chestiune şi comitetul forului nostru automobilist a dat dovadă de slăbiciune, aprobându-l.

Intr'adevăr, acest regulament păcătueşte din multe puncte de vedere.

In primul rând a văzut tardiv lumina zilei şi i s'a imprimat un efect retroactiv pentru cursa dela Veştem (Sibiu), ale cărei înscrieri se închiseseră înainte ca apariţia regulamentului în discuţie să se producă.

Deci, o primă şi destul de importantă lacună.

INSCRIERILE

Nici în privinţa participării automobiliştilor, redactorii regulamentului nu au fost prea bine inspiraţi, ei impunând înscrierea în competiţiunile de campionat.

Cum regulamentul a apărut târziu nu este de mirare că nici unul dintre alergătorii noştri nu şi-a prezentat adeziunea până la 20 August, când s'a închis înscrierile şi campionatul a rămas astfel... fără concurenţi.

Nu era oare mai simplu să se renunţe la aceste înscrieri şi să se puncteze — simplu — performanţele celor care se prezintă la startul probelor?

In acest fel s'ar fi exclus posibilitatea — din fericire împrejurările ne-au scutit de asemena situaţii neplăcute — instalării în fruntea alergătorilor noştri a cine ştie cărui nechemat care, profitând de condiţiunile regulamentului, s'ar fi înscris în competiţiune, în termenul prescris.

MAŞINILE

La fel de delicată este şi chestiunea participării în probele de campionat, la bordul aceleiaşi trăsuri.

Felul de a vedea al regulamentului este cu totul greşit, întrucât el poate scoate din cursa pentru titlu pe cei mai buni, lăsând trofeul la discreţia neconsacraţilor.

O maşină pulsată este mai expusă deteriorărilor decât un motor cu care se face şi sport şi turism, astfel că posesorii de „pur-sânge" sunt puşi, prin prevederile regulamentului, în stare de inferioritate.

Dar, în legătură cu maşinile participante, regulamentul păcătueşte şi prin faptul că pune materialul înaintea omului.

Oare campioantul naţional de coastă cată a verifica posibilităţile maşinei sau pe cele ale pilotului?

Din acest punct de vedere regulamentul conceput de comisia sportivă a A.C.R.R.-ului îşi are locul în ţările în cari industria automobilistă este foarte avansată. La noi însă, maşina trebue trecută pe al doilea plan.

Influenţa regulamentelor străine şi-a spus cuvântul şi de rândul acesta. Intr'un număr viitor vom căuta să arătăm că mai marii sporturilor motorizate dela noi sunt datori, atunci când nu este vorba de o probă trecută în calendarul internaţional, să redacteze regulamente cât mai apropiate de posibilităţile noastre şi cât mai favorabile oamenilor, nu maşinilor.

Jenny Dumitrescu

Procuraţi ultimele noutăţi literare, istorice, ştiinţifice, etc.... dela şi prin:

LIBRARIA „UNIVERSUL" S. A.

STR. BREZOIANU No. 23-25

CĂRŢI FRANCEZE:

l'Europe du XIX-e siècle et l'idée de nationalité par G. Weill	lei 211
Ma doctrine, par Adolf Hitler	„ 94
l'Honorable paix Japonaise, par J. Escarra	„ 85
Comment aima Louis XIV, par Paul Reboux	„ 47
Le Mercenaire, par Nick Gillain	„ 85
Histoire bordelaises par G. Gounouilhon	„ 85
Portraits et paysages, par Claude-O-Calmon (portraits: R. Lehmann, B. Shaw, C. F. Ramuz, etc... paysages: Corse...., Suede.....)	„ 70
Sampiero Corso, par Jane Catulle Mendès	„ 117

Expediem contra ramburs orice lucrare la cerere.

Zilnic primim ultimele ziare şi reviste atât franceze cât şi germane.

Se pot face abonamente la oricare ziar sau revistă streină.

Un serviciu special asigură expediţia.

ATLETISM

Privire retrospectivă

Campionatele europene dela Paris

Lupte aprige la 100 m. plat și aruncarea suliței

Franța a câștigat un singur campionat

Redăm astăzi mai pe larg o parte din probele desfășurate la Paris cu prilejul celui de al doilea campionat european:

100 METRI PLAT

Proba a concentrat la start 20 de concurenți împărțiți în patru serii.

In prima serie i-au fost opuși olandezului Osendarp adversari de talia belgianului Saelens, englezului Page și francezului Jourdian, de cari se detașează cu ușurință după primii zece metri câștigând în 10 s. 5/10, urmat de Saelens și Page.

In seria doua suedezul Strandberg a câștigat confortabil în 10 s. 7/10 în dauna lui Sweney (Anglia) și Sjoevall (Norvegia).

In cea de a treia serie eroul a fost olandezul W. Van Beveren și în fine în cea de a patra italianul Mariani care, ca și Osendarp, a câștigat în 10 s. 5/10.

In cele două semifinale. Osendarp cedează lui Strandberg, iar Mariani urmat de W. Van Beveren la un piept, câștigă în 10 s. 4. timp mai bun ca în finală.

Faptul că în această grupă se întâlneau trei ambițioși în afară de cei doi și englezul Sweney, a prilejuit aceste minunate performanțe.

Finala, însă a fost disputată cu înverșunare.

După trei starturi greșite, Osendarp țâșnește din grup și ia conducerea.

Pe planul secund Mariani, Strandberg și W. V. Beveren luptă cu ultime forțe pentru locul secund, luptă care se termină la egalitate: toți sosesc în 10 s. 6

In urmă Sweeney trece ușor de Marchand care-i obosit.

100 METRI PLAT

SERIA I

1) Osendarp, Olanda	10"5/10
2) J. Saelens, Belgia	10"8/10
3) E. L. Page, Anglia	10"7/10
4) L. E. Lindgren, Sued.	10"8/10
5) J. Jourdian, Franța	10"9/10

SERIA II

1) L. H. Strandberg, S.	10"6/10
2) A. W. Sweeney, Ang.	10"7/10
3) E. Sjaevall, Norv.	10"7/10
4) F. Mersch, Luxemb.	10"7/10
5) B. Zaslona, Polonia	10"9/10
6) X. Frck, Leichtenst.	12"5/10

SERIA III

1) W. van Beveren, Ol.	10"6/10
2) B. Marchand, Elv.	10"7/10
3) G. Gyenes, Ungaria	10"7/10
4) D. Guthy, Belgia	10"7/10

SERIA IV

1) O. Mariani, Italia	10"5/10
2) J. Sir. Dr., Ungaria	10"7/10
3) M. Kersch, Germ.	10"7/10
4) P Heanni, Elveția	10"8/10
5) J. Fusil, Franța	11'2/10

100 METRI SEMIFINALA I

1) L. H. Strandberg, S.	10"5/10
2) M. B. Osendarp, Ol.	10"7/10
3) B. Marchand, Elv.	10"7/10
4) N. Kersch, Germ.	10"7/10
5) E. L. Page, Anglia	10"8/10
6) G. Gyenes, Ungaria	

SEMIFINALA II

1) O. Mariani, Italia	10"4/10
2) W. Van Beveren, Ol.	10"4/10
3) A. W. Sweeney, Angiia	10"5/10
4) J. Saelens Belg.	10"6/10
5) J. Sir Dr., Ungaria	11"
6) Sjoevall E., Norvegia	11"

100 METRI PLAT FINALA

1) M. B. OSENDARP. Ol., camp. europ.	10"5/10
2) O. Mariani, Italia	10"6/10
3) L. H. Strandberg, S.	10"6/10
4) W. Van Beveren, Ol.	10"6/10
5) A. W. Sweeney, Norv.	11"
6) B. Marchand, Elv.	11"2/10

ARUNCAREA SULIȚEI

Duelul care se anunța Jarvinen—Nikkanen a fost dintre cele mai spectaculoase.

Jarvinen a avut toate aruncările de peste 70 m., urmat de Nikkanen în mare formă.

Varsegy (Ungaria), a confirmat cu prisosință forma bună din acest an.

1) M. JARVINEN, Finl.	76 m 87
2) Y. Nikkanen, Finl.	75 m
3) J. Varszegi, Ung.	72 m 78
4) G. Sule, Estonia	70 m 50
5) F. Issak, Estonia	70 m 23
6) L. Atterwall, Suedia	68 m 58

400 METRI PLAT

Cursa care l-a înscăunat pe Brown (Anglia) campion european, s'a desfășurat în trei serii după cum urmează:

SERIA I-a

1) A. G. Brown, Anglia	48"4/10
2) J. Gorkoi, Ungaria	49"2/10
3) C. Gustafsson, S.	49"8/10
4) O. Missoni, Italia	50"3/10
5) G. Meyer, Elveția	50"3/10
6) A. Kellezi, Albania	55"

SERIA II-a

1) E. Linnhoff, Germ.	49"2/10
2) J. Vadas, Ungaria	49"5/10
3) B. V. Wachenfeldt, S.	49"7/10
4) P. Smet, Belgia	50"4/10
5) J. Cerutti, Franța	50"6/10
6) F. Pletersek, Jugosl.	52"3/10

SERIA III-a

1) A. Tannislo, Finlanda	48"3/10
2) K. Baumgarten, Ol.	48"3/10
3) J. C. Horsfall, Anglia	49"5/10
4) J. Bertolino, Franța	49"5/10

FINALA

1) A. G. BROWN, Angl.	47"4/10
2) K. Baumgarten Ol.	48"2/10
3) E. Linnhoff Germ.	48"8/10
4) J. Gorkoi Ungaria	48"9/10
5) A. Tannislo Finlanda	49"1/10
6) V. von Wachenfeldt Sued	50"

400 M. GARDURI

Singura probă câștigată de Franța, 400 m. garduri s'a desfășurat în trei serii cari au calificat pentru finală pe următorii: Joye (Franța), Areskoug (Suedia), Kellerhalio (Elveția), Slaw (Germania), Holing (Germania) și Kovacs (Ungaria).

SERIA I-a

1) P. JOYE Franța	53"7/10
2) K. Areskoug Suedia	56"1/10
3) P. Riis Norvegia	56"5/10
4) J. G. Barnes Anglia	59"3/10

SERIA II-a

1) W. KELLENHALS Elv.	54"8/10
2) G. Glaw Germania	55"4/10
3) Mantikas Grecia	55"5/10
4) J. Andre Franța	52"5/10

SERIA III-a

1) F. HOLLING Germ.	54"6/10
2) J. Kovacs Ungaria	54"8/10
3) G. Russo Italia	54"8/10
4) W. Christen Elveția	56"3/10

In finală Joye (Franța) a fost pur și simplu formidabil câștigând la 2/10 de Kovacs (Ungaria) clasat al doilea.

400 M. GARDURI—FINALE

1) P. JOYE Franța Campionul Europei	53"1/10
2) J. Kovacs Ungaria	53"3/10
3) K. Areskoug Suedia	53"6/10
4) G. Glaw Germania	54"2/10
5) F. Holling Germania	54"6/10
6) W. Kellerhalis Elveția	55"

Bulgaria și-a format echipa

ce va face deplasarea la Belgrad

Sofia, 7 (prin telefon). — In vederea jocurilor balcanice ce vor începe la 11 Septembrie la Belgrad, federația de atletism bulgară a hotărît ca lotul reprezentativ al Bulgariei să fie format din 12 atleți.

Iată numele atleților: Eugen Belli, Boneff, Fingaroff, Doitcheff, Dobreff, Noivirth, Kalinkoff, Dimitroff, Hieff și Haimoff.

La antrenamentele pe cari le-au făcut până acum selecționații, atleții au dat satisfacție și federația bulgară este foarte optimistă asupra comportării lor la Belgrad.

Doitcheff acum la Paris, înainte de campionate, la antrenament a sărit 3 m. 90 și speră ca la Belgrad să sară 4 m.

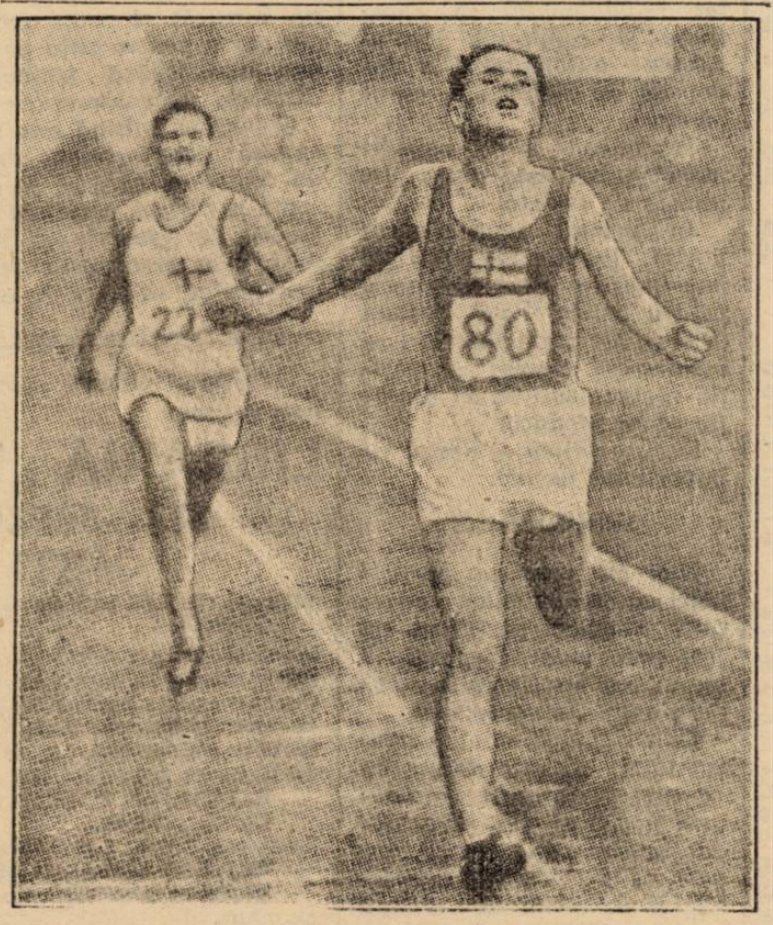

Finlandezul Maki câștigătorul cursei de 5000 m., urmat de suedezul Jonsson

Antrenamentele pentru Balcaniadă

Azi, activitate intensă pe ANEF

A asistat și d. Ioan Cămărășescu, președintele F. R. A.

Eri pista dela stadionul A. N. E. F. a cunoscut o vie activitate.

Toți selecționații au fost prezenți la antrenament.

D. Ioan Cămășescu, președintele F.R.A., a ținut ca personal să se intereseze de activitatea pe care o desfășoară „națională".

S'a interesat de aproape de forma fiecărui atlet și de posibilitățile lui.

S'au antrenat la sprint scurt toți atleții, apoi fiecare a lucrat la specialitatea lui.

Havaletz, secondat de Borcoman și Hegheduș, au aruncat discul: primul în încercări fără a forța a trecut 40 m. 50, Borcoman 39 m. 50 iar Hegheduș 38 m. 50.

Spaniol singur la înălțime a trecut cu ușurință 1 m. 76.

La 110 m. garduri Krupka, Maesciuc și Negru. Toți sunt în formă optimă.

Ionescu Ștefan dela Venus împreună cu Lazăr au făcut sprinturi ușoare.

Radu Ioniță a alergat fără a forța 3.000 m. manifestând o formă excelentă.

In general, atleții sunt în formă minunată și ne îndreptățește să privim cu optimism figura pe care o vor face atleții români la marea întâlnire a Balcanilor.

Scrisoare din Paris

Eroica cursă a lui Vasile Firea

Pe marginea unor rezultate.

Paris, 5 IX. — *Ultima mea scrisoare pleca tocmai în momentul când, microfonul chema concurenții la proba de 50 km. marș, probă interesantă, în special pentru noi românii deoarece la ea lua parte cel de al doilea reprezentant al României la aceste campionate, mărșăluitorul Vasile Firea. Rezultatele.*

Reușind să termine parcursul al nouălea din cei 17 concurenți, învingând astfel pe specialiștii francezi a căror valoare și clasă sunt recunoscute, românul a stabilit o performanță care merită să fie subliniată. Vom trebui să menționăm că Firea s'a prezentat complect handicapat în această probă lipsit de concursuri — căci la noi marșul este neglijat, — obosit de un voiaj lung făcut în clasa III, Firea a învins totuși pe cei mai buni francezi, pe cehul Stork clasat al 4-lea la J. O. dela Berlin și pe alți consacrați mărșăluitori.

Neajutat de nimeni, Firea a ținut ca și la Berlin în 1936 să ia parte la această probă. La Berlin s'a clasat al 19-lea din cei mai buni mărșăluitori din lume; după doi ani reușește să se claseze al 9-lea. Este o ispravă care vorbește mai mult de cât ori cât am scrie noi.

Ca să termine cei 50 km. reprezentantul nostru a trebuit să facă eforturi, este drept, supraomenești: crampe musculare, oboseala unei călătorii de 48 ore, toate au fost învinse și în timp ce alți mărșăluitori, poate mai buni ca el, dar lipsiți de voința acestui moldovean au abandonat, el s'a agățat cu dârzenie de ultimele resurse și a terminat în aplauzele unei asistențe care nu a rămas indiferentă în fața acestui exemplu de energie sportivă.

CE NE DECLARA V. FIREA

In cabină, în timp ce-l masam, Vasile Firea mi s'a destăinuit:

„Am făcut imposibilul spre a termina această probă, parcursul a fost greu, mult mai greu ca la Berlin. 18 km. am mers cot la cot cu Whitlok și cei doi germani și norvegianul.

Dela 20 km. lipsa de antrenament ,dar mai ales oboseala călătoriei și-au spus cuvântul. Francezii au luat-o nebunește ca la 30 km. să nu mai existe nici unul. Este o tactică ce a dat greș și a privat pe reprezentanții Franței să figureze în proba lor favorită.

Sunt încântat de rezultat și nu regret cheltuiala făcută, oboseala îndurată. Performanța dela Paris a dovedit că în alte condițiuni aș fi putut stabili o și mai bună performanță".

DRAMATICA LUPTA INTRE URIAȘUL SALAMINEN ȘI MICUL BEVIACQUA

A treia și ultima zi a campionatelor Europei a debutat printr'o dramatică cursă pe 10 km. Pentru prima dată Finlanda nu este reprezentată de cât de un singur atlet. Salaminen. Cursa a fost dela început și până la sfârșit o luptă de toată frumusețea, între uriașul Salaminen, campion olimpic și recordman mondial și micul italian Lippi. Finlandezul a câștigat până în cele din urmă, dar cu câtă greutate și după ce luptă! Acest duel a fascinat tribunele, a entuziasmat pe cei 10 mii de spectatori ce populau stadionul dela Colombes.

LA 4x100 m. SCHIMBUL ȘI-A SPUS CUVANTUL

Finala de 4x100 metri aștepta tă, ca și orice ștafetă, cu un deosebit interes, dat fiind spectacolul emoționant pe care-l oferă această probă, a confirmat încă odată valoarea ce-o are schimbul bine făcut. Victoria Germaniei nu a surprins, iar timpul obținut este cel obișnuit de sprinterii germani. Surpriza în schimb a constituit-o performanța echipei italiene plecată favorită și sosită a patra, — rezultat explicabil datorită schimbului defectuos.

WOODERSON A CAȘTIGAT, DAR RECORDUL LUI LOOVELOK A RAMAS IN PICIOARE

Cursa pe 1500 m. constituia senzația zilei. Calitatea finaliștilor, dar mai ales prezența englezului Wooderson au făcut ca plecarea în această cursă să fie așteptată cu un deosebit interes. A fost o luptă disperată în care conducerea nu a avut-o Wooderson care tot timpul a fost închis și uneori chiar jenat. In asemenea condițiuni nu mai putea fi vorba de record mondial.

Menținându-se mereu în al treilea loc, lăsând conducerea când lui Beccali, când lui Hartika, Wooderson a intrat în acțiune numai la 1300 metri, când „țâșnind" a luat conducerea spre a termina ultima sută de metri într'un adevărat sprint.

Mostert a făcut o cursă curajoasă și mai ales extrem de inteligentă. Beccali a fost dominat, italianul nu a putut face nimic în fața marelui talent care este Wooderson și a tânărului belgian Mostert.

Pagina Boxului

Duminică în matineu

Alexandru Marinescu va acorda revanșa lui D. Panaitescu, pe arena Brătianu

Gruparea „Turda", după o inactivitate estivală neînțeleasă, va inaugura sezonul pugilistic de toamnă printr'o reuniune profesionistă indigenă, organizată Duminică 11 Septembrie, în matineu, pe arena Brătianu.

Maestrul Zamfir Popazu, care pentru aceste reuniuni și-a însușit și funcția de match-macker, prezintă un program profesionist interesant

Match vedetă a programat revanșa între Dumitru Panaitescu, campionul României la categoria muscă și Alexandru Marinescu, un boxeur, până mai zilele trecute, cu un palmares mediocru.

Faptul însă că acum 3 săptămâni a reușit dintr'un pumn fericit să knockouteze pe Panaitescu, l-a ridicat la rangul de vedetă...

Al doilea match profesionist programat în matineul de Duminică este întâlnirea dintre Vasile Stoian și Benjamin Adania.

Ce credem despre rezultatele matchurilor profesioniste

Despre matchul vedetă părerea noastră este de mult formată: învingătorul lui Angelman nu poate face ca matchul cu Alexandru Marinescu să dureze mai mult de 5 reprize!

Poate numai ca Panaitescu să se resimtă de lovitura primită la cap în atingere cu podeaua ringului — atunci când a căzut în matchul disputat la Galați și datorită acestui concurs de împrejurări să nu poată face o figură onorabilă, dar probabilitatea aceasta ni se pare atât de mică, încât nu ne vine să credem că ea s'ar putea realiza.

Cât despre matchul semivedetă, el va fi cu mult mai interesant decât vedeta în ceeace privește partea tehnică a sportului.

Pe când în primul match, cei doi boxeuri se vor distanța din punct de vedere al clasei lor, în cel de al doilea cei doi adversari de clasă imediat apropiată vor desfășura un match în care vom

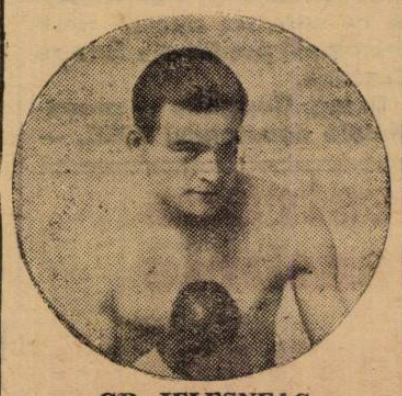

GR. JELESNEAC

vedea doi pugiliști dezlănțuiți dornici de victorie.

Credem însă că Benjamin Adania își va însuși victoria în matchul cu Vasile Stoian.

Programul amator

Programul amator este și el select alcătuit.

Perezența în matchuri a excelenților amatori Aurel Weintraub, Manole Nițescu, Grigore Jelesneac, Gh. Sima și Manole Nițescu dă o notă de regal sportiv amator celor 3 sau 4 matchuri amatoare care vor face deschiderea reuniunii.

Gale în matineu

Credem că este o greșeală, organizarea acestor reuniuni în matineu.

Spectacolul organizat dimineața, nu a fost nici odată prea mult vizitat de public.

Păcat însă că programul e frumos și ar merita să fie văzut de lume multă.

Programul matchurilor

Iată ordinea disputării matchurilor:

Amatori

Manole Nițescu (A.C.T.)-M. Popa (Turda).

Gh. Petrescu (F. C. Rapid)-Gh. Sima (Turdă).

A. Weintraub (Prahova)-Gr. Jelesneac (Gloria C.F.R.).

C. Tudose (Turda)-Puiu Obăgilă (Sporting).

Matchurile se vor desfășura în 3 reprize a 3 minute.

Profesioniști

D. Panaitescu-A. Marinescu, match în 10 reprize a 3 minute.

Vasile Stoian-Benjamin Adania, match în 10 reprize a 3 minute.

Reuniunea va începe la ora 10 dimineața.

Succesul ziarului nostru

Maestrul Petre Alexandrescu a interzis boxeurului Obăgilă

să mai apară în matchul de Duminică

Am scris acum două zile de greșala care se face cu boxeurul Puiu Obăgilă de a fi programat în aproape toate reuniunile.

Rândurile noastre au avut efectul dorit; noul său maestru de box, excelentul profesor de educație fizică Petre Alexandrescu a oprit pe boxeurul Oblăgilă dela orice match public pentru un timp nelimitat.

In reuniunea dela Arena Brătianu, boxeurul Obăgilă va fi înlocuit cu proaspătul lui învingător, Barasch!

Invingătorul (?) lui Gh. Popescu

Belgianul Dolhem e campion al Europei la categoria pană

După ce a condus opt reprize elevețianul, Dubois a abandonat

Bruxelles, 7. — La Liege a avut loc aseară matchul de box pentru titlul european al categoriei pană, disputat între belgianul Dolhem și elvețianul Dubois.

Matchul angajat pentru 15 reprize, s'a terminat în repriza a 11-a, în care Dolhem l-a învins pe Dubois prin k. o. technic.

Lupta a început cu avantajul lui Dubois, care până în repriza a 8-a conducea.

In cursul reprizei a II-a, elvețianul a fost trimes la pământ, iar secunzii lui au aruncat buretele în secunda a șaptea.

„Centralul" organizează o nouă gală

Duminică 11 Septembrie a. c. la orele 8½ seara, gruparea Central organizează în grădina din calea Griviței, o nouă reuniune amatoare de box în cadrul căreia vor încrucișa mănușile următorii:

D. Georgescu (C.) — Costel Gheorghiu (C.).

D. Dumitrescu (C.) — Gh. Tătărăscu (C.).

Petre Murgean (C.) — Ilie Orhindean (Tir).

Gins Del Fohs (C.) — Nic. Anghelescu (J. C.).

Pericle Ionescu (C.) — Ilie Împăratu (Tir).

Mișu Petrescu (C.) — Vasile Băcan (J. C.).

MATCH DE ANTRENAMENT

Costel Dumitrescu: Dumitru Zamfirescu, Ion Stoica.

Costică Dumitrescu a depus cauțiunea de 1.000 lei!

Profesionistul Costică Dumitrescu s'a prezentat eri la secretariatul F. R. Box și a depus garanția regulamentară de 1.000 lei, pentru provocarea lansată campionului României la categoria pană, Gheorghe Popescu.

Aducându-ne aceasta la cunoștință, Costică Dumitrescu ne-a declarat că ar vrea să boxeze într'un match pe lungime de 12 reprize.

Boxul la vecinii din Sud

Gavriloff, campionul Bulgariei la toate categoriile, refuză să boxeze cu Zamora, campionul Bulgariei la semigrea

Sofia, 6 (Scrisoare prin avion). In cursul lunei August trebuia să se desfășoare la Sofia matchul de box între Zamora, campionul Bulgariei la categoria semigrea și Gavriloff, campionul Bulgariei la toate categoriile. Dar, din motive necunoscute încă publicului bulgar, matchul nu s'a mai disputat.

Astăzi, presa bulgară a publicat adevăratele motive pentru care reuniunea nu s'a mai desfășurat.

GAVRILOFF A EVITAT MATCHUL

Informat de managerul său că Gavriloff nu vrea să boxeze cu el, Zamora s'a prezentat redacțiilor sportive și a declarat că e gata să boxeze cu campionul Bulgariei la toate categoriile, fără să primească nicio bursă!

ZAMORA, BOXEAZA PE... GRATIS!

In fața acestei declarații, s'a găsit imediat un organizator, care a depus la federația bulgară suma de 8000 leva, bursa lui Gavriloff, astfel că matchul se va organiza.

Spre sfârșitul lunei Septembrie, această reuniune se va desfășura la Sofia într'o arenă publică.

Aldo Spoldi la Londra

Aldo Spoldi, întovărășit de organizatorul londonez Cavalli a părăsit Copenhaga și a plecat direct la Londra.

Acolo el va perfecta un match cu Dave Crowley, campionul Angliei la categoria ușoară.

După ce va iscăli contractul Aldo Spoldi va pleca la Milano pentru antrenament în vederea matchului mai sus amintit..

Breack... stop... out...

Aurel Climan, fost campion național la categoria ușoară, a fost numit funcționar la Municipiu. Fiind refăcut de pe urma unei operații a reluat antrenamentul în sala A.S.F.C.

*

La 15 Septembrie, va boxa noul campion al Franței la categoria semi-mijlocie. Marcel Cerdan cu belgianul Al. Baker.

*

Girault a învins prin ab. în repriza 7-a pe Schuetz. Matchul s'a desfășurat la Central.

*

Dumitru Pavelescu, rutinatul maestru de box și fost campion național la toate categoriile, va deschide în curând o sală de box și educație fizică, în cartierul Obor pe strada Vaselor.

Sala fiind spațioasă, va fi înzestrată cu toate aparatele necesare unui bun antrenament.

REUNIUNI CU INTRARI GRATUITE

Săptămânal, noua grupare pugilistică a maestrului Dumitru Pavelescu va organiza reuniuni cu intrări gratuite.

MATCHUL GORUN-SANDU PETRESCU AMANAT

Din cauza indisponiblității boxeurului Sandu Petrescu care suferă de o ușoară gripă, reuniunea pugilistică ce trebue să se desfășoare la „Central" Duminică 11 Septembrie crt., și al cărui match vedetă era programată întâlnirea între Ion Gorun și Sandu Petrescu, s'a amânat pentru 23 Septembrie crt.

La A. N. E. F. — La 25 Septembrie

Footballul Marelui Reich

cu cele două categorii de vedete ale sale

Un impresionant început de prezentare 11 jucători, 11 vedete continentale

La 25 Septembrie, România susţine poate cel mai mare match al său după extraordinara partidă cu Uruguay, din cadrul campionatului mondial dela Montevido.

Anschlussul a însemnat pentru footballul german un eveniment tot atât de important cât a fost în ordinea politică.

Cu jucători austrieci footballul marelui Reich a devenit una din cele mai mari forţe ale Continentului.

SA NE CUNOAŞTEM ADVERSARUL

Incepem azi prezentarea jucătorilor germani, pentru că e o elementară prudenţă în jocul de football aceea de a-ţi cunoaşte adversaul.

Echipa germană prezintă marea caracteristică de a avea 11 jucători, 11 vedete de renume continental.

INCEPEM CU GAUCHEL: RIVALUL CONTINENTAL AL LUI TED DRAKE

In echipa Germaniei, care va juca la Bucureşti, figurează „cea mai recentă descoperire" a doctorului Nerz: Ganchel.

Cea mai bună apropiere şi comparaţia, care poate da o idee adevărată despre acest nou internaţional este aceea cu Ted Drake.

Aşa cum Ted Drake este supranumit „tankul Angliei" Gauche poate fi cu drept cuvânt numit tankul Germaniei.

Jucând cu o forţă extraordinară şi posesor al unui shoot formidabil, domnul Ioseph Herberger l-a preferat celebrului Otto Siffling, unul din cei mai technici centri înaintaşi ai Europei şi singurul înaintaş, care a isbutit să dribleze şi să machze de două ori consecutiv pe Monzeglio-Rava.

Aces fapt, singur, este cea mai bună recomandaţie pentru tânărul centru înaintaş.

Cine va isbuti să-l marcheze? Kotormanyi, Gain, Dobra, Bodola, nu credem.

Singurul om care ar fi avut succes ar fi fost poate tankul român Iuhasz.

Altfel? Oricare va fi forma mijlocaşului centru al echipei noastre, Gauchel va fi cel mai periculos atacant german.

CEI MAI BUNI DIN GAULIGA XVII

In organizarea footballului german. Austria a devenit Gau XVII.

După discuţii contradictorii federaţia germană a hotărît ca să utilizeze jucători din Austria chiar în anul acesta.

Şi la Bucureşti vom vedea pe cei mai reprezentativi jucători austriaci de azi. Nu sunt nici Sesta, nici Vogl, nici Sindelar.

Cei mai buni jucători austriaci actuali sunt Pesser şi Hahnemann.

Cel dintâi a fost cea mai bună extremă stângă a campionatului mondial şi secundul a fost decretat unul din cei mai mai interi din Europa, după turneul dela Breslau.

Sunt cărţi de vizită cum puţini jucători europeni pot avea.

Este interesant — şi în acelaşi timp periculos — că Hahnemann şi Pesser alcătuesc aripa stângă a echipei germane.

Va putea halful şi fundaşul dreapta să-i ţină în şah?

Ne îndoim. N'a isbutit să-l marcheze pe Pesser nici Hapgood, cel mai bun fundaş din lume.

Firește, perspectivele sunt remarcabile ca spectacol dar ca rezultat — pentru echipa românească — sumbre.

PRIMA OARA: ACUM 3 ANI

La 25 Septembrie, se va juca al doilea match România-Germania.

Prima întâlnire s'a disputat a Erfurth în 1935.

Iată echipa, care a jucat şi a pierdut cu 2—4, deşi a făcut o partidă surprinzătoare:

Bugariu, Chiroiu, Albu, Bărbulescu, Steinbach, Dehe-leanu, Szillard, Beke (Ciolac), Baratky, Petea, Dobay.

Câţi vor mai juca şi în al doilea match?

Duminică se va decide la Budapesta soarta Cupei Europei Centrale

Cum se ştie, Cupa Europei Centrale se află în prezent într'o situaţie tulbure şi aceasta din cauza atitudinei adoptate de Italia, ale cărei recente şi prea bine cunoscute scrisori trimise la Budapesta, Bucureşti şi Praga au provocat litigii ce fac — deocamdată — imposibilă participarea italienilor în competiţie.

Până când aceste litigii nu sunt lichidate nu se poate spune că Italia va participa şi în viitor în C.E.C.

O CONSFATUIRE OFICIALA DUMINICA LA BUDAPESTA

In această privinţă, Duminică va avea loc la Budapesta — cu prilejul celei de a doua finale — o consfătuire cu caracter oficial între principalii pontifi din Europa Centrală.

D. ing. Coppolla — preşedintele comitetului C.E.C. — a anunţat telegrafic F.R.F.A.-ul că Sâmbătă va fi la Budapesta. După informaţiile noastre, vor pleca spre capitala Ungariei şi d-nii Pelikan (Cehoslovacia) şi O. Luchide (România), care va reprezenta probabil şi interesele Jugoslaviei.

REZOLVAREA LITIGIILOR ŞI SOARTA C.E.C.-ULUI

Consfătuirea dintre aceste personalităţi se va raporta în primul rând la rezolvarea litigiilor dintre Italia şi Ungaria, România şi Cehoslovacia, litigii provocate cu prilejul ultimilor matchuri din C.E.C.

Se va încerca desigur rezolvarea cât mai echitabilă şi mai urgentă, pentru ca apoi să se ia în discuţie soarta competiţiei cu renume.

MATCHURILE ROMANO-ITALIENE ŞI ROMANO-UNGARE

In ce priveşte pe reprezentantul României, d-sa va avea de rezolvat cu d. Coppolla chestiunea matchului România-Italia din Mai 1939, în legătură cu care federaţia italiană ne-a anunţat că a încetat tratativele.

Deasemenea, d. O. Luchide va pune la punct de acord cu oficialii unguri ultimele chestiuni ale matchurilor româno-ungare dela 15 şi 16 Octombrie dela Bucureşti.

Comitetul federal restrâns va alcătui la 19 Septembrie echipa naţională pentru jocul cu Germania

Din sursă demnă de toată încrederea am aflat aseară că d. V. V. Tilea va convoca zilele acestea comitetul federal restrâns, având pe ordinea de zi matchul cu Jugoslavia dela Belgrad — asupra căruia d. Paul Nedelcovici sau O. Luchide va face un raport — şi câteva chestiuni care necesită o rezolvare urgentă.

In ce priveşte data, aceasta va fi stabilită imediat după sosirea expediţiei dela Belgrad.

In orice caz, ea va fi până la începutul săptămânii viitoare.

La 19 Septembrie se vor alcătui echipele naţionale

Deasemenea, comitetul federal restrâns se va întruni şi după 18 Septembrie, probabil în seara zilei de 19 Septembrie. De data aceasta însă, pentru a alcătui echipa naţională care va juca la 25 Septembrie cu echipa Germaniei, în Capitală.

In cazul când va fi perfectat şi matchul cu Bulgaria B dela Sofia, atunci comitetul va avea de alcătuit şi teamul naţional secund.

OBSERVATORI SECREŢI LA JOCURILE DIVIZIONARE

In ce priveşte selecţionarea pentru matchurile internaţionale dela 25 Septembrie, am publicat eri o declaraţie telefonică a d-lui O. Luchide. Secretarul general a spus că linia de atac va fi remaniată. In acest scop, la matchurile divizionare de până la 25 Septembrie vor funcţiona observatori secreţi, care vor urmări anumiţi jucători susceptibili de selecţionare.

Eri ba, astăzi da

C.A.O. a anunţat

că participă în divizia B şi a fost programata

După numeroase conciliabule între Orădeni şi Comisia campionatului naţional, aceştia văzând atitudinea fermă a oficialităţii au revenit asupra deciziei, anunţând că vor participa în divizia naţională B.

ORADENII AU FOST PROGRAMAŢI

In faţa acestei declaraţii, comisia campionatului naţional i-a programat pentru Duminecă la Oradea în matchul C. A. O. — C. F. R. (Simeria) în locul grupării S. S. M. R. CUM RAMANE S. S. M. R.?

Reşiţenii se văd, pentru moment scoşi din competiţia în care au intrat tocmai ca să înlocuiască pe cei cari de bună voe nu au vrut să ia parte la campionat. Este drept?

Nu! Credem că până la urmă cei în drept îşi vor da seama că nu se poate face o nedreptate atât de mare echipei din Reşiţa.

EXISTA O SOLUŢIE INTERMEDIARA?

Din sursă particulară suntem informaţi că oficialitatea intenţionează să lase grupa de Sud a seriei vestice cu 11 echipe.

Credem că este un simplu svon care nu poate prinde temei în mintea conducătorilor comisiei campionatului naţional.

Ar însemna să se creeze în această grupă o situaţie anormală contra căreia credem că vor protesta şi celelalte grupări.

Şi va însemna schimbarea întregului program al grupei. Nu se pot face atâtea perturbaţii de dragul unei grupări care singură şi-a pregătit soarta de azi.

Se proectează înfiinţarea unui „grajd" naţional de automobile

Succesele repurtate de ultimele curse automobiliste, disputate în ţară, au avut darul să stârnească interesul unor oameni cari au ajuns la concluzia necesităţii încurajării unui sport atât de util apărării naţionale.

Din sursă demnă de toată încrederea, suntem informaţi că se proectează punerea bazelor unui „grajd" naţional de automobile.

Este vorba anume, să se importe mai multe maşini speciale care urmează a fi încredinţate celor mai buni piloţi ai noştri spre a concura în ţară şi peste graniţe.

Proectul nu este uşor de tradus în fapt, dar speranţele sunt foarte mari, întrucât se pare că Inalta solicitudine a M. S. Regele Carol II, va fi prima care să sprijine acest important proect.

Credem a şti că, în timpul şi după cursa dela Sinaia, iubitul nostru Suveran, automobilist convins, a luat cunoştinţă de actuala situaţie şi S'a pronunţat favorabil proectului.

Se pare că în acest domeniu, un prim punct — acela al scutirii de vamă — a fost câştigat. Şi aceasta contează enorm.

Editura Societăţii Anonime „Universul", Bucureşti—România

BIBLIOTECA CENTRALĂ „ACADEMIA”

Taxa poștală plătită în numerar conform aprobării dir. g-rale p. t. t. nr. 70.346 938.

2 LEI

UNIVERSUL

12 PAGINI

175-1938

Redacția și Administrația: Palatul „UNIVERSUL”, str. Brezoianu 23—25. Telefon Centrala: 3.30.10. Redactor responsabil EUGEN DUMITRESCU

Proprietar: „Universul S. A. Adm.-delegat STELIAN POPESCU Inscris sub No. 167, Trib. Ilfov

Nr. 175. — Anul I BUCUREȘTI.—Sâmbătă 10 Septembrie 1938

ABONAMENTE: 1 an Lei 500 | 6 luni Lei 270 | 3 luni Lei 150

Un match Ferencvaros-Venus pentru a se șterge definitiv impresia lăsată de Koranyi

Gruparea bucureșteană a primit o semnificativă scrisoare

Conducerea grupării Venus a primit un comunicat din partea d-lui dr. Kemenessy, secretarul general al clubului Ferencvaros, în care pontiful maghiar propune intensificarea raporturilor dintre cele două grupări și deaceea oferă un match la București.

D. Kemenessy arată că face acest gest în primul rând pentru restabilirea bunelor relații sportive româno - ungare, serios sdruncinate din cauza incidentului Korany-Bindea.

De pe urma acestui incident — continuă d. Kemenessy — noi am avut numai de suferit mai mult, întrucât am pierdut pe unul dintre jucătorii noștri de bază, pe care nu am vrut, cu câteva săptămâni înainte, să-l cedăm nici pentru 12.000 de pengoe (lei 360.000).

Faptul că mă adresez tocmai dv. — scrie mai departe oficialul pestan — se datorește spiritului sportiv care domnește în sânul clubului dv.

Cu ocazia vizitei mele la București, am fost extrem de plăcut impresionat de sportivitatea și cavalerismul conducătorilor grupării Venus, și am socotit că o colaborare între grupările fruntașe ale Ungariei și României, ar servi foarte mult bunelor relații sportive dintre cele două țări vecine și cauzei sportului, în general.

Echipa națională de atletism pleacă azi la Belgrad

Astăzi de dimineață la ora 9,55 din gara de Nord va pleca spre Belgrad, o mare parte din atleții noștri care vor lua parte la cea de a IX balcaniadă.

Echipa va fi condusă de d. ing. Nae Mărăscu, delegat federal ; totdeodată vor mai face deplasarea și alți membri ai biroului federal.

Ceilalți atleți, cari rămân în Capitală, vor pleca săptămâna viitoare, pe ziua de Joi 15 c.

Venus a plecat aseară la Arad

Aseară, cu acceleratul de 21,5, Venus, cu efectivul rămas la București, a plecat spre Arad, unde va sosi astăzi de dimineață.

După amiază Venus va face un antrenament de condiție pe arena pe care va juca Duminică cu Amefa, iar după aceea se va odihni până la match.

Sub conducerea d-lui avocat Eladescu, a plecat spre Arad următorul lot de jucători : Iordăchescu, Sfera, Ionescu-Crum, Negrescu, Bărbulescu, Gain, Feraru, Orza, Humis, Petea Vâlcov, Ene și Iordache. Aceștia se vor întâlni la Arad cu: David, Albu, Demetrovici și Bodola cari au fost la Belgrad și cu Ploeșteanu care a fost la Cluj.

La plecare, în gara de Nord, au venit foarte mulți suporteri venusiști, cari au urat echipei succes.

„Bindea și Baratky n'au dat satisfacție la Belgrad...“

...a declarat d. Luchide

Reîntors dela Belgrad, unde a asistat la matchul România-Iugoslavia, d. Octav Luchide — secretarul general F. R. F. A. — nu și-a ascuns nemulțumirea pentru felul cum s'a comportat echipa noastră națională.

In special, l-au deziluzionat Bindea și Baratki, cari au fost cei mai slabi oameni ai teamului românesc.

CHESTIA ZILEI

Sezonul sportului cu mănuși a început

Coșmar

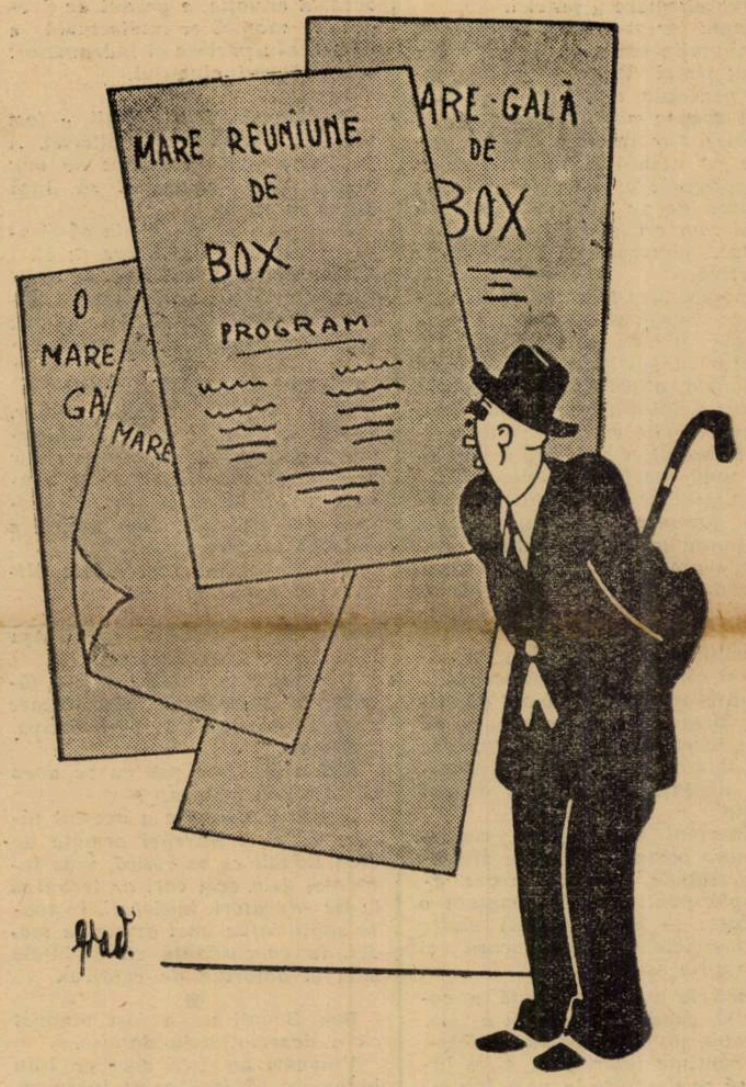

— Sița iar o să-mi ceară s'o duc la matchuri și iar o să-mi învinețească ochii, dând cu pumnii noaptea în somn !

Astăseară se întrunește Comitetul federal

Astăseară la ora 22, se întrunește comitetul federației de volley și bastet.

Adunarea discută asupra posibilităților activității de propagandă în provincie pentru noul sezon.

Dar cea mai importantă chestiune, este stabilirea noului formule după care se va disputa campionatul bucureștean.

Ședința va începe la ora 22 și va fi prezidată de d. prof. N. Dutescu, președintele F. R. B. V.-ului.

M. Sa Regele Carol II, M. S. Mama rele Voevod Mihai de Alba Iulia și membrii guvernului la serbările Marinei, cari s'au desfășurat eri la Constanța

Spania naționalistă va juca în Germania

„D. F. B.“ — federația germană de football — este în tratative foarte înaintate cu federația Spaniei naționaliste, în vederea unui match, la Berlin.

Dacă tratativele vor fi duse la bun sfârșit, partida se va disputa la 23 Octombrie, pe stadionul olimpic din Berlin.

In cazul acesta, întâlnirea dela Berlin ar fi prima manifestație afară din cadrul peninsulei iberice și al doilea match al echipei „naționaliste” primul fiind acela cu Portugalia, la Uico.

Matchul acesta ar conta ca o revanșe a drawului dela Colonia.

UNIVERSUL Magazin SPORT

Ben Bouali, omul vremurilor noastre sau negustorii de suflete

Am scris, acum câtva timp, despre o afacere — ah! ce oribil sună acest termen într'un articol de sport — care a sguduit „moralitatea" unor anumiți „sportivi".

Dar ca să fiu mai precis, e vorba de cazul cunoscuților jucători francezi Ben Bouali și Bastien cari, pentru a răspunde necesităților clubului în care activau, au preferat să renunțe la marea chemare a patriei.

Fapta lor și-a găsit încadrarea în anumite texte de lege ale codului penal. Vinovații și-au primit pedeapsa, dar fapta lor apasă încă asupra mișcării sportive.

Orice s'ar încerca, această rușine va dăinui și numai merite excepționale o vor putea face să dispară de pe pânza imaculată până mai eri, a spiritului de lealitate, abnegație și camaraderie sportivă.

Sportul, acest motor regenerator de energii și caractere, consolidator al trupurilor firave și creator al spiritului de unitate națională, a primit un blam din partea a doi dintre acei cari ar fi trebuit să fie exemplu viu, pentru tineretul ce se ridică în mijlocul unei mocirle sociale.

Frumusețea și utilitatea sportului formează o armătură care, străpunsă odată, își poate pierde forța morală prin care s'a impus.

Scăderile și imoralitatea acelor ce se integrează în el, nu fac altceva, decât să-i diminueze raza de acțiune, să-i anemieze misiunea și să-i compromită scopul.

Trăim vremuri suficient de critice, pentru a ne da seama, că orice încercare de îndepărtare din fața datorie, e o crimă nu numai față de țară, dar și față de noi înșine.

Tineretul acesta firav, ros — în mare parte — de boale și ambiții stupide, folosește orice exemplu pentru a-și completa o educație — de cele mai multe ori insuficient primită acasă și chiar prin școli.

Dacă la vârsta fragedă a copilăriei, când sufletul său e încă maleabil, nu se încearcă modelarea sentimentelor sale, și e lăsat să se desvolte la voia întâmplării, vina — în mod normal — nu va fi a lui, mai târziu, când cazul lui Ben Bouali și Bastien se va repeta.

❖

Și totuși, oricât de insuficientă ar fi inițerea unui tânăr în evanghelia dragostei de țară, intrarea lui în cea de-a doua familie, clubul sportiv, poate remedia integral această stare.

Problema care se pune însă în această situație, e gradul de pregătire morală și intelectuală a noului său părinte și îndrumător: conducătorul clubului.

✱

Intr'adevăr, Ben Bouali, a fost vinovat. S'a sustras milităriei. A fost reformat un munte de om; socotit ca... incapabil să ducă pușca în spate.

Pușca, cu care trebuia să-și apere familia, să se apere pe el.

Ben Bouali e vinovat de acest fapt. Dar cine e vinovat că jucătorul Ben Bouali își iubește mai mult arginții decât patria?

❖

Aici e o întreagă poveste.

El a venit în Franța tânăr. Tânăr și plin de talent! Cluburile franceze l'au acoperit cu aur și i-au omorît astfel, toată frumusețea sufletească, tot idealismul tinereții sale. Ben Bouali a devenit un Harpagon.

Pentru el nu mai exista altceva în afară de ban.

Suflet?

Dar aurul era mai greu. Așa îl învățaseră conducătorii săi.

Cât privește patria, el și-o făcuse în miniatură, din fiecare club de foot-ball la care activa.

Armata?

Haida de. Dar pentru ce avea conducători influenți?

Marea nenorocire a acestui tânăr, ca și a întregei armate de Ben Bouali ce se ridică, vine întocmai dela acei cari ar trebui să le fie educatori, inițiatori, în toate subtilitățile unei existențe model, în concordanță cu cerințele zilei și datoriile de cetățean.

✱

Ben Bouali nu a fost vinovat că a dezertat dela datorie.

Vinovați au fost acei ce l-au îndemnat să facă acest lucru, asigurându-l că aurul va acoperi tot.

Și el, sărmanul copil, rătăcit prin murdăria secolului, murdărie aurificată, a crezut.

Ce cruntă deziluzie pentru el, care a comparat Franța cu un club de foot-ball.

Ce rușine însă, pentru acei cari l-au făcut să creadă acest lucru.

✱

Ben Bouali a fost condamnat nevinovat, această condamnare însă, se răsfrânge asupra mișcării sportive.

Ea ridică însă o problemă. Aceia a conducătorlor de cluburi, a negustătorilor de suflete.

„Ben Bouali" din România, dacă existați, luați exemplu dela colegul vostru francez care își ispășește astăzi amarnic, o greșală.

Nu uitați că un singur aur are valoare: aurul sufletesc.

Toma Alexandrescu

Dela U.F.S.R.

U. F. S. R.-ul ne trimite spre publicare următoarele adrese ale ministerului de finanțe, privind taxa teatrală și artistică pentru fondul muncii:

Uniunea Federațiilor Sportive care, conform decretului lege nr. 3343 din 1937, administrează fondul taxei teatrale și artistice dela spectacolele sportive, ne comunică că foarte multe județe unde se cunoaște precis de uniune că se organizează manifestări sportive, nu aduc nici un venit din această taxă, sau aduc un venit extrem de redus, fapt care se explică numai prin practicarea evaziunii.

Intrucât ministerul finanțelor este răspunzător de stricta aplicare a decretului în cauză și cum marea majoritate a manifestărilor sportive sunt supuse și plății impozitului pe spectacole, vă invităm a lua cele mai severe măsuri ce veți crede de cuviință pentru reprimarea evaziunii.

In afară de încheerea actelor de contravenție cu aplicarea sancțiunilor art. 31 din legea impozitului pe spectacole contra celor ce practică evaziunea, veți arăta pe contravenienți fie direct uniunei, fie prin acest minister pentru a li se aplica și sancțiunile prevăzute în legea educației fizice din 8 Mai 1933 și din regulamentele uniunei.

Director, ss. *Eug. Dumitrescu.*
Șeful serviciului, ss. *Manolescu.*

❖

Adresa No. 234250 din 31 August 1938

Ca urmare la circulara noastră No. 213855/938 ni s'a comunicat de unele din administrațiile financiare că nu au perceput taxa teatrală și artistică pentru fondul destinat Uniunei Federatiilor Sportive din România fiindcă manifestările de unde trebuia încasată taxa sunt scutite de impozitul pe spectacole.

Cei cari au dat această interpretare au căzut într'o gravă eroare deoarece taxa teatrală și artistică este independentă de impozitul pe spectacole, fiind impusă prin legea specială.

Ca atare, taxa teatrală și artistică nu se percepe decât când textul decretului lege nr. 3343/937, publicat în „Monitorul Oficial" nr. 225 din 29 Sept. 1937, nu prevede impunerea sau acordă scutirea. In viitor vă facem direct răspunzător de stricta încasare a taxei teatrale și artistice la spectacolele și manifestările impuse prin decretul lege susmenționat.

Director, ss. *Eug. Dumitrescu.*
Seful serviciului, ss. *Manolescu.*

SPECTACOLE

ARO: Mi-am regăsit iubirea și matchul Joe Louis-Max Schmeling.
SCALA: Alarmă în India și jurnal Paramount.
CAPITOL: (sală și grădină): Domnișoara vedetă; Jurnal și completare.
CARLTON: Fete de măritat și jurnal.
SELECT: Habanera și jurnal Fox.
TRIANON: „Hollywood Hotel" și jurnal Paramount.
FEMINA (plafonul descoperit): Păcate în Paradis și completare Micky Maus.
REGAL: Primejdia și jurnal Paramount.
PALAS BULEVARD: Misterul unei crime, jurnal și completare.
SAVOY: Prima iubire si Floarea de ghiață.
ROXY: Domnișoara vedetă; Jurnal și completare.
FORUM: Căpitanii curagioși și Ultimul sărut al d-nei Cheyney.
CORSO: Tigrul din Arizona, jurnal și completare.
ELISEE: „Hollywood hotel" și jurnal Paramount.
ATENEUL TEI: Veninul și Hotelul nebunilor.
AMERICAN: Băeți în uniformă și Aventurile lui Arsene Lupin.
CITY: Departe de țară și Scandal în lumea bună.
CENTRAL: Insula păcatelor si Comoara blestemată.
DIANA: Teroare și Doamna dela et. II.
DACIA: Paramata si Aventuriera din Triest
EDISON: Panică în văzduh. Tainele căsătoriei și artiști.
FRANKLIN (Ateneul Român): Contesa Walewsca și Frații Marx la curse.
FILANTROPIA (Kisseleff): Oameni noui și Ultimul păgân.
FLORIDA: Tainele căsătoriei și Jurnalul unei fete de pension.
ILEANA: Aventură în Paris și Misterul camerei obscure.
LIA: Prințesa Tarakanova și Fanny Elssler.
MODEL: Tarantela și Frontul invizibil.
MILANO: A noastră e noaptea și Stăpânul.
MARNA: Inchisoare fără gratii și Un vis de iubire
MARCONI: Congresul regilor și O aventură în Manhattan.
NISSA (fost „Lido"): Departe de țară și Stan și Bran la Hollywood
OMNIA: Cuceritorul și Ochii cari ucid.
ORFEU: Noaptea roșie și Ingerul.
PACHE: Orizontul pierdut și Omul cu două vieți.
PARIS: O tragedie în zăpadă și Eroul din Arizona.
RAHOVA: Arsene Lupin și Alteța sa dansează.
ȘIC: Copilul și elefantul și Fantome de vânzare.
TRIUMF: Căpitan Benoit și Primejdie de moarte.
TOMIS: 3 la 1 în dragoste și Două inimi și un sărut.
UNIC: S'a născut un imperiu și Parada nebunilor.
VENUS: Vagabondul nemuritor, Panterele roșii și comedie.
VOLGA-DOROBANȚI: Prințesa Tarakanova și Spectrul scaunului electric.

CLASAMENTUL FATAL

ROMAN de Alfredo BOGARDO

X

— Imediat voi fi la d-ta.

Somnul dispăruse din capul lui Armando Morelli, ca și un nor de primăvară, la o suflare de vânt. Se îmbrăcă în grabă, reflectând la noua nenorocire. Se întâmplase tocmai lui Carmine, primul în faimosul clasament.

Atât era de ajuns ca să fie suspect.

Se aruncă pe scări iar în stradă, luă cu asalt primul taxi pe care îl întâlni și după opt minute, scoborî în fața vilei de pe aleea Romagna.

Ziori venise de mult și tocmai terminase de vorbit cu un informator binevoitor.

— Ei, doctore, ce ați descoperit?

— Ceva... ar fi prea mult. Dar vom descoperi iar împreună și veți judeca.

— Viu sburând.

Somnul lui Morelli dispăruse ca și un nor de primăvară la o adiere de vânt.

Se îmbrăcă în mare grabă, reflectând la noua nenorcire. Se întâmplase tocmai lui Carmine, primul în faimosul clasament. Atât și era deajuns, pentru ca faptul să fie suspect.

Se aruncă pe scări, iar în stradă luă cu asalt primul taxi care, după opt minute, stopa în fața vilei din aleea Romagna.

Ziori venise de mult și tocmai termina discuția cu un informator binevoitor:

— Ei doctore, ce ați descoperit?

— Ca să zic ceva, ar fi... prea mult. Dar acum vom descoperi împreună și veți judeca. Priviți înainte de toate, casa.

Ziaristul o examină cu o foarte mare atențiune. Vila nu era prea înaltă. Avea două etaje și era despărțită de stradă, printr'o grădiniță.

Apartamentul situat la parter, avea ieșirea spre stradă, printr'un mic grilaj, în dreapta; un al doilea grilaj, la stânga, dădea la o scară externă, acoperită, cu tindă în fața ușei dela etajul I, număra vr'o zece trepte.

— Observați? La parter locuește familia Cherasco, care folosește poarta din dreapta. La etajul întâi locuește singur Carmine, care, pentru a ieși în stradă, se servește de scara aceia acoperită, care corespunde cu ușa lui și îl duce până la poarta de fier din stânga.

— Văd, dar...

— Veți înțelege imediat! Aruncați o privire (dar cât mai discretă, fiindcă trecem drept ziariști și e bine să nu ne descoperim adevărata calitate) la broasca grilajului din stânga, acela al lui Carmine. Observați ceva?

— Nimic.

— Pentru că nu aveți ochiul profesionistului răspunse Ziori și, zâmbind, răzui ceva cu unghia:

Priviți aici...

— Ceară?!?

— Da, ceară. Cineva a luat forma broaștei și normal, și-a făcut o cheie pentru a avea acces la scara din față.

— Dar pentru ce la scară și nu la toată casa?

— Am observat deja încuietorile ușilor din casă: nici urmă de ceară. Și apoi veți vedea că individul care a luat forma broaștei, nu avea nevoe să-și asigure intrarea în casă pentru ceiace voia să facă.

Și comisarul deschise poarta, pentru a introduce pe Morelli în grădiniță.

— Insfârșit, acum să vă povestesc ceiace s'a întâmplat.

Azi dimineață pe la ora șase (remarcați ce oră neobișnuită) Carmine a fost deșteptat de telefon. S'a sculat și a răspuns. O doamnă cu glasul prefăcut (așa mi-a povestit, singur, fără a-i da vre-o importanță) i-a cerut pe un ton imperativ, să plece imediat de acasă, pentru a fi la orele 6.30 în piața Duomo, în fața unui bar, ce îi fusese indicat.

Cineva l-ar fi așteptat pentru a-i comunica în persoană, un lucru de extremă importanță. Atât și nimic mai mult. Curios, Carmine s'a îmbrăcat imediat, a deschis ușa de sus, a ieșit în tindă și s'a precipitat pe scară.

Dar nu scoborîse decât 2-3 trepte și alunecând rău, nu s'a oprit decât jos, la baza scării, cu un braț și un picior fracturate — neexcluzând (deasemenea) posibilitatea ca vre-o coastă să fi suferit aceiași consecință.

La țipetele lui, au venit în ajutor cei doi Cherasco cari l-au transportat în camera lor dela parter, de unde, nu de mult, a fost dus la spital.

Din această cauză casa e aproape pustie, așa că putem face cercetările necesare, după plac.

Aici, toți atribue alunecarea lui Carmine umezelei matinale, de pe scări. Nimeni nu are vre-o bănuială.

Și când colo...

Incearcă puțin, dragă Morelli, să stai în echilibru pe această treaptă.

Era așezată, exact, la mijlocul scării.

Morelli făcu sforțări, pentru a sta drept; totul însă, era zadarnic. Aluneca pe ea, ca și cum ar fi fost cu patinele pe ghiață.

— Dar ce a fost vărsat aici?

— Ceva precis nu pot spune nici eu. Trebue să fie o compoziție de săpun, ceară și alte ingrediente asemănătoare. Numai trei trepte sunt stropite: a treia, a patra și a cincea. Aceasta dovedește o mână de maestru. Avem deaface, dragă Morelli, cu un adevărat geniu al crimei; pentru că nu o să vă închipuiți nici o clipă — cred — că lucrul acesta a căzut azi noapte din cer.

— O, desigur că nu. Și înțeleg perfect de ce pe o scară de zece trepte, au fost stropite numai a 3-a, a 4-a și a 5-a, cu materie alunecătoare.

— Bravo, zâmbi satisfăcut comisarul. Ia să auzim dece...

— Primele două trepte nu au fost stropite, pentru că alunecarea putea să fie oprită de corp, care ar fi căzut jumătate pe sală. Și n'au fost stropite ultimele cinci trepte, pentrucă o alunecare depe ele ar fi fost mai puțin periculoasă, poate chiar de loc.

Pentru a nu da naștere la bănuieli, suprafața stropită cu această materie trebuia redusă la minimum.

Și acest minimum, a fost de trei trepte consecutive, pentru ca, și în cazul când Carmine ar fi obișnuit — ca atâția alții — să coboare câte 2-3 trepte deodată, să pună neapărat piciorul pe una din ele.

— Minunat, aprobă entuziasmat Ziori. Foarte bine. Felicitările mele, dragă colega.

— Sunt și eu de părere —continuă ziaristul satisfăcut — că avem deaface cu un maestru, ale cărui calități de regisor, merită a fi admirate pentru arta cu care voia să lase impresia că această întâmplare nu e decât o simplă nenorocire.

Un telefon urgent, jucătorul care aleargă și alunecă pe scări...

Nimic nu pare anormal.

Totul a fost bine studiat, aplicat și la fel de bine a reușit.

— Da, da. Și tocmai aceasta mă pune în imposibilitate de a-i da un nume vinovatului — spuse comisarul, părăsind vila.

De aici putem pleca, pentru că nu mai avem nimic de făcut. Natural, mă gândesc: „cui prodest".

(Continuare în nr. de mâine)

FOOT-BALL

Juventus e în mare formă deşi scorul nu arată aceasta

Roş-albaştrii au invins Macaby cu 5-3 (2-3)

Au marcat Sony Niculescu (2) Palmer (2) şi Korony

Intâlnirile româno-jugoslave, deşi s'au terminat cu rezultate excepţionale pentru noi, au avut un răsunet mic.

Ele au fost repede uitate pentru că toată lumea e preocupată de reluarea campionatului naţional.

Un start cu surprize a a-

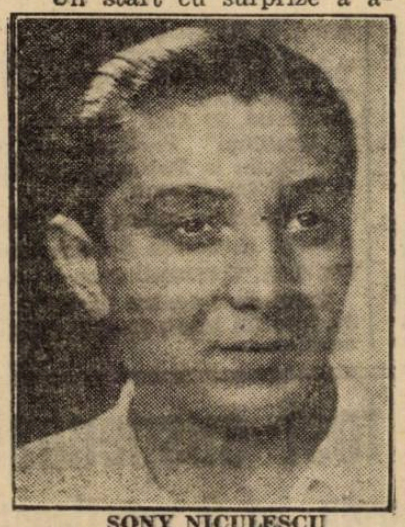

SONY NICULESCU

nunţat o luptă pasionantă şi deschisă şi iată de ce toate echipele se pregătesc cu egală minuţiozitate pentru că au speranţe egale, în cucerirea titlului de glorie.

In cadrul acestor pregătiri Juventus a întâlnit eri pe arena Ciocanu pe secunda divizionară Macabi.

A fost un match de antrenament foarte reuşit, în care Juventus a arătat o formă mare.

Scorul nu arată aceasta desigur dar nu trebue să se uite că Macaby din acest campionat nu mai este aceeaşi echipă de anul trecut.

Aşa cum a jucat eri, Juventus va fi pentru Sportul Studenţesc un adversar, care are extraordinare şanse să câştige încă două puncte.

UN INCEPUT VIJELIOS

Jocul a început într'un tempo rapid şi chiar în minutul 2 Hermann marchează.

Urmează apoi un joc egal şi Juventus egalează în minutul 21 prin Sony Niculescu.

Tot Sony marchează din nou după cinci minute.

Goalul marcat de Sony Niculescu, departe de a aduce jocul în stăpânirea roş-albaştrilor înseamnă, din contră, revenirea echipei macabiste.

In minutul 37 la un atac în forţă, Bărbulescu trage puternic la poartă, mingia se loveşte de Micu şi intră în goal.

Două minute mai târziu, acelaş Bărbulescu ia conducerea marcând din apropiere.

VECHEA INAINTARE E MAI EFICACE

La reluare, linia de atac a Juventusului se prezintă radical modificată.

Quintetul ofensiv are alcătuirea veche, cu excepţia lui Schira desigur: Schira, Korony, Zăinescu, Palmer şi Vulcănescu.

Această linie, de altă dată, e mai eficace căci iată, Palmer marchează şi el în minutul 2.

Tot Palmer aduce avantajul de partea Juventusului marcând în minutul 33.

Un minut mai târziu, Korony pecetluieşte scorul final printr'o lovitură frumoasă.

CEI MAI BUNI

Juventus a jucat bine, legat, cu pase frumoase şi a avut cei mai buni oameni în Petrescu, cât a jucat half, Micu, Sony Niculescu şi Zăinescu.

De asemenea, Oană a fost superior lui Schira.

Şi acum o întrebare. Pentru ce este menţinut în echipă Sadovsky şi nu Endreffy, când el are o formă atât de slabă.

La Macabi s'au remarcat Bărbulescu, Havas şi Şmilovici.

In orice caz, echipa de azi este cu două clase superioară, celei de anul trecut.

FORMAŢIILE

A condus Braun următoarele formaţii:

JUVENTUS: Sadovsky, Cotruţă, Tătaru; Petrescu,

BANDRABUR

Micu, Brandabura; Oană (Schira), Dunăreanu, Sony, (Zăinescu), Palmer, Naciu (Vulcănescu).

MACABY: Kerkay, Schulder, Havas, Csaika; Gruúnblatt, Nitrol, Krauss; Şmilovici, Szika, Hoffmann, Bărbulescu, Hermann.

Legitimarea lui Mihăilescu este perfect valabilă

Tricolor Venus s'a adresat justiţiei şi a primit jumătate din suma însuşită de cei doi membri ai săi

Călăraşi, 9 Septembrie

Intr'o corespondenţă anterioară, am explicat cazul jucătorului Mihăilescu, în adevăratul lui aspect, descriind faptele aşa cum s'au întâmplat.

INTERVINE PARCHETUL

Comitetul clubului întrunit în şedinţă specială, hotărâse să se adreseze justiţiei, reclamând parchetului local pe d-nii I. Petrescu şi N. Tănase.

Citaţi la parchet, se prezintă numai d. N. Tănase, d. I. Petrescu fiind plecat la post. In urma intervenţiei energice a d-lui procuror Bolduş, primul depune casierului clubului suma de 14.000 lei pe care şi-o însuşise.

Pentru restul sumei, parchetul a înştiinţat parchetul de Lăpuşna, spre a soma pe d. I. Petrescu de a depune restul sumei de lei 16.000.

MIHAILESCU ESTE BUN LEGITIMAT PENTRU SPORTUL-STUDENŢESC

Tricolor-Venus, în urma intervenţiei justiţiei, nu are nici o obiecţiune pentru buna legitimare a fostului său jucător, şi actualii conducători nu s'au gândit nici un moment să îngreuneze situaţia.

Venus-Luceafărul 6-0 (1-0)

Ambele echipe au făcut un antrenament serios

Matchul de antrenament dintre cele două formaţii amice şi-a ajuns scopul atât ca frumuseţe de joc, cât şi ca valoare.

Goalurile au fost marcate de Petea Vâlcov ,Dan Gavrilescu (2), Orza, Humis şi Iordache.

Formaţia Venusului a fost superioară în partea doua a jocului, iar Luceafărul a reuşit să strălucească numai în primele 45 minute, adică tocmai atâta cât tinerii săi jucători au putut lupta prin tinereţe contra tehnicei avansate a venusiştilor.

Ianosy a arbitrat următoarele formaţii:

Venus: Niculescu; Sfera, Negrescu; Bărbulescu, Gain, Feraru; Orza, Dan, Gavrilescu, Humis, Petea, Iordache.

Luceafărul: Iordăchescu; Crun (Hartel), Puiu Ştefănescu (Georgescu); Ştefănescu-Bimbo, Matei Dumitrescu, Georgian; Drăgănescu, Năstase, Cârciog, Iliescu, Ene.

Matchul de juniori Bucureşti—Ploeşti

se va juca Miercuri 14 Septembrie

Pentru Duminică era programat matchul, în cadrul cupei „V. V. Tilleа", dintre reprezentativele de juniori ale Capitalei şi Ploeştiului.

Districtul Bucureşti a avut o convorbire telefonică cu districtul Ploeşti, căzând de acord ca matchul să se dispute Miercuri 14 Septembrie, la Bucureşti.

Terenul nu a fost încă fixat.

Juniorii Capitalei vor face un singur antrenament de condiţie Marţi după amiază.

Rapid aliniază contra Chinezului o formaţie remaniată

După trei matchuri consecutive, cari au marcat aceeaşi totală şi dezolantă ineficacitate a liniei de atac, conducerea feroviară a dispus remanierea echipei, înlocuind pe toţi jucătorii, ce n'au dat satisfacţie.

UN ANTRENAMENT IMBUCURATOR

Eri după amiază, pe arena din Giuleşti, Rapid s'a antrenat la două porţi sub supravegherea lui Auer.

Antrenamentul acesta a fost cu totul îmbucurător deoarece cel mai bun compartiment a fost linia de atac.

Inaintarea feroviară a jucat foarte bine, a shootat şi... a marcat mai multe goaluri.

De altfel toţi jucătorii sunt convinşi că în matchul cu Chinezul compartimentul ofensiv va fi de nerecunoscut.

REMANIERE!...

După antrenament, comitetul grupării, în urma sugestiilor lui Auer, a dispus ca Rafinsky, Răşinaru şi Cuedan să fie înlocuiţi cu Costea, Fănescu şi Horotan.

In urma acestor modificări, echipa de Duminică a Rapidului are următoarea alcătuire:

Rădulescu, Wetzer, Roşculeţ; Vintilă, Fănescu, Costea; Bogdan, Moldoveanu, Auer, Baratky, Horotan.

Rezultatele de eri din campionatul Ungariei

BUDAPESTA 8. — Din cauza finalei Cupei Europei Centrale, câteva matchuri ale campionatului ungar — programate pentru Duminică — s'au jucat azi.

Rezultatele sunt:

HUNGARIA-TAXISOK 2—1 (1—1). In echipa ex-campioanelor a jucat din nou Cseh. Echipa „şoferilor" a deschis scorul chiar în minutul 3 de joc, din 11 m. Portarul Szabo a respins lovitura de pedeapsă bătută de Kiszely, însă centrul înaintaş s'a repezit la mingie, izbutind să marcheze.

Egalarea a survenit în minutul 34, tot dintr'un penalty, care a fost transformat de Kardos.

După pauză s'a dat o luptă mare pentru obţinerea goalului victorios. Hungaria mai norocoasă izbuteşte să-l marcheze prin Cseh. Au asistat 10.000 de spectatori!

NEMZETI-PHOEBUS 0—0. Această întâlnire a fost „matchul ocaziilor ratate". Ambele formaţiuni s'au întrecut în gafe. Solti dela Phoebus a ratat un penalty.

BUDAFOK - BOCSKAI 1—0 (1—0). Formaţia din Debreţin a suferit o nouă înfrângere. Unicul goal a fost marcat de Kovacs.

SZ.MAV-ZUGLO 2—2 (1—0). Matchul dintre cele două, noui promovate a fost foarte aprig disputat.

Feroviarii din Szolnok au ajuns să conducă cu 2—0, mulţumită punctelor marcate de Kolláth. In min. 67 Fekecs a redus scorul, iar în penultimul minut gazdele au reuşit să egaleze.

In urma acestor rezultate Hungaria este în fruntea clasamentului urmată de Budafok (!), Nemzeti, Kispest, Ujpest, etc.

Ultima clasată este Bocskai.

Reprezentativa Cernăuţi a învins Dowbuş cu 9-4 (4-3)

Cernăuţi, 8 (prin telefon). - *In faţa a 200 de spectatori, pe teren desfundat, s'a jucat azi în localitate matchul repr. Cernăuţi - Dowbus, servind drept antrenament în vederea matchului pentru „Cupa Tilleа".*

Reprezentativa Cernăuţilor, compusă din jucători ai lui Dragoş Vodă şi un jucător dela C.F.R., a dispus de Dowbuş cu 9:4 (4:3).

Pentru învingători au marcat Panenka)3), Ionescu (2), Willer, Zarojan, Suck, Scripcaru.

Punctele învinşilor au fost înscrise de Bosneac (2), Rebak şi Bernadeniuc.

A condus, bine, d. Dobrogeanu.

Tariful de publicitate al ziarului UNIVERSUL

(CATEGORIA IV)		
LINIA CORP		5
Dela 10-1000 linii Lei		9
Dela 1000 linii în sus	„	7,50
Anunţurile colectorilor de loterii	„	10
Bilanţuri, convocări, notificări etc.	„	30
Ştiri artistice, judiciare, şcolare	„	15
Informaţiuni comerciale minimum 5 linii	„	17,50
Informaţiuni financiare minimum 5 linii	„	17,50
Informaţiuni colectori de loterii	„	20

Football

● *CEHOSLOVACIA nu are portar pentru matchul din 18 Septembrie cu Ungaria.*

Planicka încă nu este restabiiit iar Burkert şi-a rupt degetul în matchul de Duminică cu Nachod.

● *ITALIANUL Dattilo, conduce matchul Ungaria-Cehoslovacia, care se joacă la 18 Septembrie la Praga.*

● *Duminică a început campionatul districtual la Botoşani. Sorţii au căzut ca „Venus" să se ciocnească cu „Macaby" la Botoşani, iar „Unirea-Tricolor" să întâlnească pe A.S. Ripiceni, la Ripiceni.*

Primul joc n'a avut istoric şi s'a terminat, cum era de aşteptat, cu victoria venusiştilor la 3—0 (2—0).

A arbitrat d. N. Dăscălescu.

La Ripiceni, gazdele n'au reuşit decât un draw (1—1).

Joi, „Venus" întâlneşte, tot în cadrul campionatului districtual pe „Unirea-Tricolor".

● *Gheorghiu, excelentul fundaş al Sporting-ului din Chişinău a fost suspendat pe 2 ani, deoarece refuză să mai apere culorile clubului.*

● *Libov, portarul Macabilor (Chişinău) a semnat pentru M. Viteazul (Chişinău) şi va apare în formaţia „albaştrilor" în matchul de Duminică cu Traian (Tighina).*

● *La 14 Septembrie a.c. se dispută în localitate matchul de juniori Chişinău-Cernăuţi.*

● *La 11 Septembrie începe campionatul districtual şi al juniorilor cu următoarele matchuri:*

Grafica-Warta:

Macabi (Căl.)-Rapid (Căl.) (la Călăraşi)

Sporting (jun.)-C. S M. (jun.).

● *A.S.C. „Vergu" convoacă pentru Duminică 11 Septembrie a.c., ora 7.30, la sediul din calea Călăraşilor nr. 277, următorii jucători:*

Constantinescu-Ancăn, Marinescu II-Alexandrescu, Gabor, Cugeac, Hristu, Georgescu I-Zaharia, Călinescu, Dudaş, Farma, Muşolau, Marinescu I. Tănase, iar Vineri 9 a.c., ora 21, la sediul, toţi membrii din comitet, la şedinţă.

● *Olimpia convoacă astăzi la orele 16, pe terenul A.C.S.A., la antrenament, toţi jucătorii echipei prime, juniori şi pitici.*

După antrenament se vor forma echipele cari vor juca Duminică

● *SPORTUL STUDENŢESC, secţia de foot-ball convoacă azi 9 Septembrie 1938, orele 16 precis, pe terenul C. F. R.-Giuleşti toţi jucătorii săi din prima echipă şi anume:*

Constantinescu, Ghenea, Duce, Bădulescu, Andreescu, Tache Dumitrescu, Drăgan, Mitan, Boldiş, Constantinescu Gh., Fănel Dumitrescu, Schulder, Mihăilescu, Voicu, Titi Dumitrescu, Marinescu, Ştefănescu şi Gică Popescu, precum şi toţi juniorii în vederea unui antrenament general.

● *Matchul dintre reprezentativele districtelor Turnu Măgurele şi Târgovişte, care se va disputa Duminică 11 Sept. la Turnu Măgurele, va fi condus de d. Mihăescu (Bucureşti).*

La „U" nu e încă linişte

Va fi domnul Aurel Buteanu preşedintele grupării clujene?

Frământările din sânul grupării universitare nu au luat încă sfârşit.

Deşi clubul se află în marginea unor hotărâri extraordinar de importante pentru destinul său, în sânul comitetului conducător nu există unitate de vederi.

Aceste divergenţe cari împiedică luarea unei decizii definitive, menţin în jurul clubului o atmosferă de nesiguranţă şi fac ca pe seama lui să circule svonurile cele mai diverse şi adesea ori contradictorii.

Iată, pentru lămurirea opiniei sportive, modul cum s'au desfăşurat evenimentele şi cronologia reală a lor.

O DELEGAŢIE LA D. AUREL BUTEANU

Aşa cum am anunţat, adunarea generală a grupării a ales o delegaţie compusă din domnii dr. Surlaşu, dr. Căliman şi dr. Boitor, cari au oferit, oficial, conducerea grupării, domnului Aurel Buteanu.

Domnul Buteanu a acceptat, dar a pus o condiţie unică.

Aceea de a fi admis, ca preşedinte, în unanimitate, pentrucă numai astfel activitatea domniei-sale va putea da rezultatele aşteptate.

NU EXISTA UNANIMITATE

D. Surlaşu a anunţat în adunare condiţia pusă de d. Buteanu şi s'au găsit două „voci" cari au fost contra venirii d-sale.

In urma acestui rezultat d. Surlaşu a demisionat din comitet şi a trimis domnului Butearu o scrisoare, în care îl relatează cum a decurs şedinţa şi faptul că au existat doi membri „contra".

Aşa dar, în sânul grupării nu există unanimitatea pretinsă de noul preşedinte.

In aceste condiţiuni, va mai accepta să fie preşedintele grupării, domnul Buteanu ?

Răspunsul îl va da în cursul zilei de azi.

„U"NIVERSITATEA VA JUCA CU CRIŞANA

In mijlocul acestor frământări şi nesiguranţă există însă un lucru sigur.

Universitatea se va prezenta Duminică în matchul cu Crişana.

Cupiajul de Duminică

Iată cele patru echipe

SPORTUL STUDENŢESC: Constantinescu, Duce, Bădulescu; Tache, Drăgan, Mitan; Schulder, Mihăilescu, Marinescu, Ştefănescu, Gică Popescu.

JUVENTUS: Sadowsky, Cotuţă, Dragomirescu; Petrescu, Micu, Brandabura; Oană, Dunăreanu, Sony Niculescu, Prassler, Naciu.

CHINEZUL: Ilieş, Röck, Kohl; Wetzer III, Koffmann, Schaff; Cucula, Klimek, Thierjung, Bajusz, Maliţa.

F. C. RAPID: Rădulescu, Wetzer II, Roşculeţ; Vintilă, Fănescu, Costea; Bogdan, Moldoveanu, Auer, Baratky, Horotan.

Divizia secundă programează, la Bucureşti, două matchuri tari:

Turda - Franco - Română Unirea Tricolor-Luceafărul

Duminică se vor disputa în capitală două partide foarte interesante, în cadrul diviziei naţionale B: Turda-Franco Română şi Unirea Tricolor-Luceafărul.

Ambele partide vor ocaziona lupte frumoase, care vor atrage, desigur, un mare număr de spectatori.

FRANCO ROMANA DIN NOU IN CAPITALA

După cum se ştie echipa brăileană Franco Română a mai jucat în cursul verii în Bucureşti contra Venusului când a pierdut cu 5—3.

Match-ul a decurs frumos, şi Franco-Română a arătat calităţi bune cari o instalează printre echipele fruntaşe ale diviziei B.

De atunci brăilenii au pierdut un match la Ploeşti cu Prahova şi au câştigat pe teren propriu în dauna lui A. S. Constanţa de o manieră care trebue să dea de gândit Turdei.

TURDA-FRANCO-ROMANA

Pe arena dela Ghencea, unde se va desfăşura pentru prima oară un match de Divizia Naţională B, violeţii vor căuta să se reabiliteze de pe urma ultimelor înfrângeri.

Cu Riedl în centrul liniei de halfi şi cu atacul modificat, nouii divizionari vor lupta cu toată puterea pentru a smulge echipei din Brăiliţa două puncte.

Un match frumos în perspectivă, unde vigoarea, elanul şi fazele de adevărat foot-ball nu vor lipsi.

Părerea noastră este că Turda, pe teren propriu, şi cu spectrul lanternei în faţă va face imposibilul şi va lua două puncte.

Aci marele merit îl va avea pubicul din cartier, care, dacă va înţelege să vină în număr cât mai mare pentru a susţine pe primul şi singurul său reprezentant, de sigur că băeţii îl vor răsplăti cu o frumoasă şi muncită victorie.

Turda va alinia formaţia. Ştefan Ionescu, Lăzărescu, Simionescu, Marin Ionescu, Riedl, Nichita, Stancu, Samoilescu, Martac, Zorca şi Păpurică.

Franco-Româna va alinia, desigur, aceiaş formaţie, care a dispus de reprezentantul autorizat al footballului constănţean.

UNIREA TRICOLOR—LUCEAFARUL

Pe arena din Obor, Unirea Tricolor va adăuga încă două puncte, desigur, necesare pentru clasament — însă foarte meritate pentru această splendidă grupare pur românească.

Luceafărul, care după cum se ştie a dispus. Duminica trecută de Dacia-Unirea cu o echipă mult modificată în bine, dela match-ul cu Macaby, va căuta să opună o frumoasă rezistenţă Unirei Tircolor.

Până la urmă, va trebui însă să cedeze.

Oborenii vor alinia următoarea formaţie:

Creţeanu, Petrescu, Cristescu; Florea, Anghelache, Boteanu; Dumitrescu Covaci, Alexandrescu, Câmpeanu, Mihăilescu.

Dela districtul de foot-ball P. Neamţ

P.-NEAMŢ. — In şedinţa de astăseară s'a întocmit următorul program al campionatului districtual pe 1938/39:

PRIMUL TUR:

Duminică, 11 Sept. 1938, ora 16½

„Ceahlăul" P.-Neamţ—„Moldova" Buhuşi la P.-Neamţ, arbitru d. D. Kirica-Bacău.

„C. F. R." Bacău—„Clubul Atletic" Roman la Bacău, arbitru d. A. Constantinescu-Bacău.

Duminică, 18 Sept. 1938, ora 16½

„Clubul Atletic" Roman-„Ceahlăul" P.-Neamţ la Roman, arbitru d. D. Kirica-Bacău.

„Moldova" Buhuşi—„C. F. R." Bacău la Buhuşi, arbitru d. D. Toma-Roman.

Duminică, 25 Sept., 1938, ora 16

„Ceahlăul" P.-Neamţ—„C. F. R." Bacău la P.-Neamţ, arbitru d. D. Toma-Roman.

„Moldova" Buhuşi — „Clubul Atletic" Roman la Buhuşi, arbitru d. A. Constantinescu-Bacău.

Programul pentru turul doi se va întocmi într'o şedinţă ulterioară.

F. C. Rapid a fost suspendat

Districtul Giurgiu va fi sancţionat. Avertisment Victoriei din Alexandria

Hotărârile de aseară ale ligii de sud

Comisia ligii de Sud a ţinut Miercuri seara o şedinţă în cursul căreia s'au luat următoarele decizii:

S'a respins ca neîntemeiată opoziţia grupării Olimpia (Bucureşti), comitetul ligii avizând favorabil asupra fuziunii grupărilor Mociorniţa şi Colţea (Bucureşti) precum şi asupra schimbării numelui grupării Telefon Club în acela de Luceafărul.

F. C. RAPID SUSPENDAT

Judecându-se litigiul dintre cluburile Dacia Unirea (Brăila) şi F. C. Rapid (Bucureşti) se obligă gruparea Rapid la plata sumei de lei 45.000 Daciei Unirea, ca despăgubire pentru un angajament nerespectat.

Se suspendă gruparea F. C. Rapid (Bucureşti) începând dela 15 Sept. până la plata taxelor datorate ligii dela matchurile pentru Cupa Europei Centrale, plus 5417 lei alte taxe.

DIVERSE

Se admite în parte apelul d-lui Bărbulescu D. delegatul grupării Titanii, reducându-i-se suspendarea la 6 luni.

Se respinge ca neîntemeiat apelul grupării Metaloglobus şi se admite în parte apelul grupării Adesgo, reducându-i-se la două luni suspendarea jucătorului Schrehow.

Se respinge apelul jucătorului lui Bărbulescu Ştefan contra deciziei districtului Bucureşti prin care a fost suspendat pe timp de 8 luni.

CUPA V. V. TILLEA

Se omologhează jocurile:

Reprezentativa Bucureşti-Silistra cu scorul de 6:1 în favoarea Bucureştiului.

Galaţi-Brăila cu 6:0 în favoarea Galaţiului.

Târgovişte-Piteşti cu 8:0 în favoarea Târgovişiei.

Ploeşti-Buzău cu 2:1 în favoarea Ploeştiului.

CONSTANŢA PIERDE JOCUL

Se dă joc pierdut reprezentativei districtului Constanţa la matchul disputat cu reprezentativa Bazargicului, omologându-se jocul în favoarea ultimului pe motiv că în echipa Constanţei au jucat 3 jucători substituiţi celor prezentaţi în formaţie.

Se ia act de forfaitul reprezentativei Giurgiului la jocul de la 4 Sept. cu reprezentativa T.-Măgurele şi se declară câştigător ultimul.

COMISIA DISTRICTULUI GIURGIU VA FI SANCŢIONATA

In prima şedinţă plenară a ligii se vor discuta sancţiunile ce vor fi aplicate comisiunei districtuale Giurgiu, pentru sabotarea competiţiunei prin neprezentarea echipei de juniori la Turnu-Măgurele de şi jocul fusese confirmat de districtul Giurgiu.

SEMIFINALELE CUPEI V. V. TILLEA

Reprezentativa Târgovişte-Reprezentativa Turnu-Măgurele la 11 Septembrie la Tr. Măgurele.

Reprezentativa Bucureşti-reprezentativa Ploeşti la Bucureşti la 14 Septembrie.

Reprezentativa Bazargic-reprezentativa Galaţi la 18 Septembrie într'o localitate ce se va fixa ulterior

IN ATENŢIA GRUPARII VICTORIA (ALEXANDRIA)

Comitetul ligii atrage atenţia grupării Victoria (Alexandria) ca în cazul când nu va pune la dispoziţia districtului Turnu Măgurele jucătorii juniori de cari va avea nevoe, va fi amendată şi propusă comitetului federal pentru radiere.

Cazul Asparuch încă nu s'a închis

Comisia de transferări a avut de judecat aseară cazul jucătorului Iancu Asparuch, care a semnat pentru două grupări Ripensia şi Mica din Brad care îl revendică ambele.

Aseară s'a prezentat în comisie delegatul grupării Mica, arătând unele dedesubturi ale acestui caz şi mai ales, insistând asupra felului cum a înţeles să „lucreze" delegatul Ripensiei.

Comisia nu s'a pronunţat încă asupra cazului cerând grupării din Brad un memoriu în care să prezinte cazul din punctul său de vedere.

Dacă C.A.O. va participa fără condiţiuni în divizia B

Comitetul federal restrâns se va întruni astăzi

Orădenii urmează să fie introduşi în locul echipei S. S. M. R.

Eri am anunţat că este foarte probabil ca d. V. V. Tilea să convoace zilele acestea un comitet federal restrâns care să ia în discuţie unele chestiuni importante care necesită o soluţionare urgentă.

ASTAZI, COMITET FEDERAL CONDIŢIONAT

Informaţia publicată de noi a fost confirmată, dar numai în parte.

Intr'adevăr, comitetul federal urmează să se întrunească în cursul zilei de astăzi, însă numai într'un singur caz. Şi anume: gruparea C. A. O. a răspuns că acceptă să joace în Divizia Naţională B, dar face anumite rezerve. S'a cerut însă un răspuns, care urmează să sosească în cursul zilei de azi.

In cazul când orădenii vor menţine rezervele, atunci nu vor mai fi admişi în Divizia B.

10 ECHIPE IN SERIA SUD-GRUPA NORD

Dacă însă, C. A. O. renunţă la rezerve, atunci comitetul federal se va întruni azi pentru a oficializa admiterea.

In acelaş timp, însă, comitetul va trebui să scoată din seria sud a grupei vest o echipă în locul căreia să intre C. A. O. Căci comitetul nu va accepta în niciun caz mărirea numărului echipelor din această serie la 11, deoarece se opune regulamentul.

E mai mult ca sigur că S. S. M. R. va fi echipa care va fi scoasă din Divizie, căci ea a luat locul C. A. O.-ului.

Germania aliniază o formaţie surpriză şi foarte puternică

Federaţia germană de foot-ball a alcătuit echipa, care se va deplasa, după matchul cu Polonia, la Bucureşti şi Sofia.

Criteriul de alcătuire a echipei a fost trialul, desfăşurat Duminica trecută pe stadionul olimpic.

Ziarele germane, ocupându-se de matchul acesta, sunt toate de părere că echipa selecţionată cuprinde, într'adevăr pe cei mai în formă jucători actuali.

O ECHIPA... SURPRIZA

După echipa prezentată în campionatul mondial, formaţia alcătuţiă de federaţia germană, este totuşi o surpriză.

Nu cuprinde în rândurile ei decât doi jucători austriaci, pe Hahnemann şi Pesser.

Nu este însă mai puţin adevărat că această echipă este şi cea mai în formă.

In special, au impresionat la 4 Septembrie, „bătrânii" formaţiei: Reinhold, Muenzenberg şi Lutte Goldbrunbrunner.

Fundaşul stânga şi mijlocaşul centru, din timpurile de glorie ale foot-ballului german, cari fuseseră înlocuiţi de „intruşii" austriaci, au jucat ca în memorabilul match Europa Centrală—Europa de Vest.

Pentru „conservatorii" foot-ballului german, partida făcută de cei doi jucători a fost cea mai mare satisfacţie.

TURNEUL DIN SUD-EST NU E UN GALOP DE SANATATE

Cu totul contrar aparenţelor, turneul echipei naţionale la Bucureşti şi Sofia nu este o simplă călătorie de plăcere, un galop de sănătate în vederea matchurilor viitoare.

Federaţia germană nu ascunde de loc că matchurile din România şi Bulgaria au un scop foarte important.

Acela de a reda foot-ballului german strălucirea din trecut, întunecată de performanţele slabe ale unui an nefast.

KUPFER (Schweinfurt) mijlocaş dreapta în echipa Germaniei şi cea a Europei. Unul din cei mai buni jucători ai adversarului lela 25 Septembrie.

Rezultate din Jugoslavia

Cu ocazia sărbătorii naţionale, Marţi s'au jucat câteva matchuri în Jugoslavia.

Iată rezultatele:

Osejek: Hajduk—Klagenfurter A. C. 3:1 (3:0).

Novisad: Vojvodina—Jugoslo-ven (Zenta) 6:2 (1:2), Sparta—NAK 2:2 (1:1).

Versec: Victoria—V. Vojvodina 3:0 (1:0).

Velika Beckerek: Sel. Velika Bekerek—Sel. Novisad 2:0 (1:0)

Estonia a câştigat Cupa Baltică

Tallin 8. — Azi s'a jucat în localitate ultimul match din cadrul turneului pentru Cupa Baltică.

Intâlnirea disputată între echipele naţionale ale Estoniei şi Letoniei s'a terminat la egalitate.

Scorul final a fost 1—1.

Football

Despre o parte din publicul românesc

Departe de noi gândul de a aplauda gestul publicului jugoslav care a crezut de cuviinţă să treacă hotarele sportivităţii şi să înjure copios şi energic echipa naţională de football a României.

Dar nici nu vom insista prea mult asupra acestui incident tocmai pentru a nu întinde o coardă de capătul căreia au tras fără pic de diplomaţie vecinii noştri dela apus

In definitiv, nu vrem să cădem în greşala altora.

Totuş întâmplarea dela Belgrad nu ne lasă cu totul indiferenţi şi ne silim din răsputeri să îngropăm pentru totdeauna în uitare huiduelile acelora care ne zgâriau şi timpanul şi inima.

Cât despre invazia aceea a câtorva sute de inşi hotăriţi să-l linşeze pe Albu, o lăsăm pe seama unui temperament prea voiou, care n'a vrut să se desmintă nici acum. Fiecare face ce poate, ce ştie şi ce-l lasă educaţia din pruncie.

Intâmplarea neplăcută din capitala regatului vecin şi prieten ne face însă să ne gândim la alte întâmplări, petrecute pe meleagurile noastre într'o vreme nu tocmai îndepărtată şi nu numai o dată.

Ne vin în minte, de exemplu, huiduelile de pe stadionul Anef la matchul Ungaria B—România B.

Dar huiduelile acelea nu erau adresate, ca la Belgrad, adversarilor, ci tocmai reprezentanţilor noştri.

Intr'adevăr, echipa noastră de atunci n'a prea strălucit. Dar nici naţionala sârbă n'a făcut o figură prea frumoasă; în schimb belgrădenii nu s'au gândit nici un moment să-şi huiduiască oamenii.

Numai la noi este situaţia aceasta paradoxală: echipa naţională este huiduită la ea acasă, este huiduită în străinătate.

Ce-o fi în sufletul oamenilor cari pot să huiduiască tocmai pe aceia cari într'un ultim efort vor să le aducă satisfacţii?

Nu ştim ce-o fi. Ştim însă că un lucru nu este: sportivitatea.

De aceea îi rugăm pe huiduitorii de profesie să stea acasă dacă nu se pot disciplina. Le spunem cinstit că footballul românesc nu are nevoe de banul lor.

Fiindcă mai mult serviciu poţi aduce sportului printr'o vorbă bună şi prietenească decât prin huidueli plătite cu biletul de intrare.

Am putea aduce în sprijinul celor spuse de noi dovezi de tot felul.

Ni se pare însă că nu este nevoe, fiindcă ne adresăm în special oamenilor de bun simţ, cari îşi pot tempera vecinii.

Virgil Popescu

Footballul german are un nou SINDELAR

Un tânăr din Dresda, cu talentul marelui vienez

Sindelar, marele as al Wunderteamului, este mai mult sau mai puţin o figură a trecutului.

Celebrul jucător din noua Gau XVII are însă un urmaş de egal talent.

Footballul german are un nou centru înaintaş, care reaminteşte pe blonda vulpe a Vienei.

El nu este însă un austriac ci un german „pur".

Lungul HELMUTH SCHOEN, noul Sindelar al Germaniei, este juctăor al lui Dresden Sport Club şi nu are decât 23 de ani.

UN DEBUT FORMIDABIL

Tânărul Schoen a jucat pentru prima oară în echipa naţională, toamna trecută, contra Suediei.

Partida făcută de tânărul centru înaintaş a fost pur şi simplu formidabilă.

Toţi cunoscătorii foot-ballului german au declarat că după Fritz Szepan şi Sindelar, Schoen este cel mai bun produs al foot-ballului german.

PRESA DIN SAXONIA IL CERE PE SCHOEN

La 18 Septembrie, Germania întâlneţse Polonia, la Chemnitz.

Este interesant de remarcat că presa saxonă cere, în unanimitate, ca centru liniei de atac al echipei naţionale să fie ocupat de Helmuth Schoen.

Pretenţiile presei saxone vor fi satisfăcute deoarece la matchul de trial dela 4 Septembrie, dintre Germania A şi Germania B, Schoen a făcut o partidă extraordinară, care a entusiasmat întreaga asistenţă.

POŞTA REDACŢIEI

Gogan-T. Sevrin, aştept corespondenţă.

Idem. I. Stănescu-Brăila.

Máine la Floreasca

Monte şi partanţi probabili

FLOREASCA: Sâmbătă 10 Septembrie 1938

PR. ZAMBILA — Condiţie
1400 m. — 13.500 lei

Taina	1400	T. Marcu
Cilly Hannov.	1400	0
Bănuţa	1400	0
Turla	1400	?
Eol	1420	C-dache
Barza	1420	0
Szeget	1440	Tassopol
Tătăran	1480	Gramm
Draga Mea	1480	E. Fischer
Gaby M.	1480	N. Galdaev

PR. ZANDAR — Condiţie
1600 m. — 22.500 lei

Belşug	1600	I. Szabo
Primrose	1620	T. Marcu
Jeles II	1620	0
Prokator	1620	I. Crotenco
Rosalinde	1620	0
Guaridan Girl	1620	0
Amsel	1620	M. Pavlic
Bonzo	1620	0
Blondella	1620	0
Oszlany	1620	0
Jade	1620	N. Gaidaev
Lucifer II	1620	C-dache
Mein Liebling	1620	0
Margaret T.	1620	0
Quaramba	1620	Cerkasoff
Amilkar	1660	E. Fischer
Voraus	1660	0
Hanibal II	1680	0
Haron	1680	0

PR. ZARAF — Performanţă
2000 metri

Mister	1980	0
Sultana	2000	I. Zabelin
Vuet	2000	T. Tassopol
Mura II	2020	0
Makrele	2020	Grünwald
Poenita	2020	I. Szabo
Glont	2020	I. Crotenco
G Worthy	2020	S. Corol
Handicap	2020	P Borisiac
Busuioc	2040	0
Olenca	2040	N. Galdaev
Petrus	2060	0
Legionar	2060	Slobozenco
Zgomot	2060	0
Win. Josedale	2100	Cerkasoff

PR. ZAPCIU — Conditie
1600 metri — 16.500 lei

Hercegnö	1620	E. Fischer
Leona	1620	0
Snieioc	1620	G. Crainic
Kismet	1620	T. Tassopol
V. Tiganilor	1640	Grünwald
Rugina	1640	C-dache
Peceora	1640	D. Dobrescu
Venezia	1660	T. Marcu
Dora Stroeva	1660	Cerkasoff
Catinca	1660	G. Ghinea
Edith	1660	I. Crotenco
Dorita Mea	1660	0
Guard. Girl	1660	0
Talaz	1660	Dumitrescu
Peter Worthy	1660	0
Prokator	1680	0
Gruia	1700	A-ewsky
Jade	1700	0
Mein Liebling	1700	E. Fischer
Margaret T.	1700	0
Anny Worthy	1700	S. Corol

Pr. MAIOR BOTEZ DICULESCU
Garduri — 2500 m. — 25000 lei

Vulpoi	74	Lt. Alexie
Fa	75½	col. Berlescu
Dumbrăveni	74	0
Homer	74	Lt. Dabija
Lăcrămioara	72½	0
Mertic	74	Lt. L. Dimitr
Menelik	86	Căp. Maxim
Jane	72½	?
Miss Budlea	72½	Lt. Vasilescu

PR. G. MARZESCU — Grupă
2100 metri — 48.000 lei

J. Hannover	2100	Cerkasoff
Jarvis	2100	G. Ghinea
Ciclop	2100	Slobozenco
Pandur	2100	I. Crotenco
Ben Hur	2100	T. Tassopol
Centuar	2100	G. Crainic

PR. ZANŞIRA — Record
1600 metri — 24.000 lei

Jade	1620	0
Quaramba	1620	0
Naplopo	1620	D. Dobrescu
Hanibal II	1640	N. Galdaev
Cîr. Gordon	1640	Cerkasoff
Haron	1660	A-ewsky
Amilkar	1660	0
Gondolat II	1660	E. Fischer

PR. ZNAGOV — Handicap
2000 metri — 21.000 lei

Guardian Girl	2000	0
Rugina	2000	0
Oswalda	2000	M. Pavlic
Pleava	2000	D. Dobrescu
Torent	2000	G. Crainic
Rosalinde	2020	0
Cupidon	2020	C-dache
Amsel	2020	0
Blondella	2020	T. Marcu
Ideal	2020	0
Primrose	2040	0
Nation	2040	N. Galdaev
Kundry	2040	Şt. Bordei
Lucifer II	2060	0
Pai	2060	G.Ghinea
Kanada	2060	E. Fischer
Naplopo	2080	0
Roland D.	2120	Grünwald

PR. ZARIDENI — Handicap
1600 metri — 12.000 lei

Santuzza	1500	0
Valmaş	1500	Rădulescu
Mărţoaga	1500	0
Guy Worthy	1520	G. Ghinea
Dacia	1620	Podoleacov
Crăiasa	1540	E. Fischer
Desis	1540	G. Ghinea
Lama	1560	C-dache
Diadia Lui	1580	D. Dobrescu
Primăvară	1580	M. Pavlic
Avanti III	1600	D. Dobrescu
Tais	1600	M. Pavlic
Pan Worthy	1620	P. Borisiac
Extra	1620	T. Tassopol
Polana	1620	A-ewsky
Cavaler	1620	N. Ionescu
Harry Boy	1620	0
Arvuna	1640	G. Crainic
Geisha	1640	A-ewsky
Beţiv	1640	I. Crotenco
Mister	1640	0
Brad	1660	I. Crotenco
Lancia	1660	C-dache
Igen	1660	0
Oborean	1680	G. Crainic
Candriu	1680	E. Fischer

Program definitiv

BANEASA — Ziua I-a — Duminică 11 Sept. 1938

PR. DE DESCHIDERE
20.000 lei — 1300 metri

Marius, 70.000	63½
Peldas, 25.000	55½
Moft, 25.000	52½
Saturnus, 55.000	59½
Minuaat, 25.000	48
Don Basil, 55.000	55½
Loti, 40.000	54½
Tini, 40.000	51½
Elada, 55.000	56½
Băbuca, 25.000	48½
Balsors, 25.000	55½

PR. LEAOTA — W.-Handicap
1600 metri — 25.000 lei

Goldan	69
Marmara	59½
Onuţa	59
Jessica	59
Meşteru Manole	54½
Credinţa	54
Accacia	51½
Zori de Zi II	47
Lăpuşneanca	46½

PREMIUL KATALIN—1200 m.
40.000 lei

Marche en avant	56½
Stop	54½
Weekend	55
Răvaş	58½
Mitsouko III	57½
Biribi	54½

PR. PREDICATEUR
70.000 lei — 1000 metri

Colombo	57
Gloria	53
Boeru	57
Traviata	53
Amnar	57
Blank	54½
Leoaica	53
Şoim	54½
Stăpân	54½

PR. GEN. FLORESCU
70.000 lei — 2000 metri

Rubin	55½
Codru	53½
Răsfăţat	49½
Hazliu	49½
Buburel	57
Neeaz	46½
Şerban	54½

PR. TIMIŞUL
35.000 lei — 1000 metri

Melita, 60.000	47
Ticu, 100.000	52½
Tatja, 40.000	45
Etiquette, 60.000	45½
Povestea	53
Favorit	51
Pricina	53
Lunea	49½
Ciocârlan	56
Harta	53
Cornita	53
Nae	54½
Balyhoo, 100.000	51

PR. LOTARIŢA — Handicap
2200 metri — 35.000 lei

Danciu	64
Scărbă Mică	62½
Luţa	56½
Sukoro	56
Magnat	55½
Foulaubin	50½
Aluna	50½
Frunza	49½
Nolcică	49½
Medardus	48
Spătar	47½
Boshko	40½

ŞTIRI

● Máine la Floreasca, îşi va face debutul noua importaţie a d-lui T. Tassopol, excelentul doui-ani Szeged.

Acesta va lua pentru prima oară contact cu alergările româneşti în Premiul Zambila.

● *Prima alergare militară de obstacole a anului acesta va avea loc máine la Floreasca. Cum atât caii cât şi călăreţii au făcut un asidu antrenament, se poate scompta o frumoasă reuşită.*

Hipism

Dela start la potou...

● *FLOARE a vădit un cert progres faţă de ultimele alergări disputate. Victoria recoltată în stil impresionant o arată susceptibilă de noui şi mari progrese. Asupra carierii ei facem o singură reticenţă: fiind proprie soră cu Florita, s'ar putea să nu se impace cu parcursurile mai lungi.*

In orice caz, cel puţin pe 1000 m. va conta printre elementele de valoare.

● *COLUMBUS a mai parcurs o etapă în cursul evoluţiei. Construit foarte frumos, posesor al unei origini selecte, armăsarul d-lui dr. Adem este unul dintre elementele de mare nădejde ale generaţiei.*

Faptul că a dominat net pe Grozava atestă anticipaţiile ce facem în privinţa lui. Pentru sacrificiile făcute de d. dr. Adem, am dori ca viitorul să ne confirme.

● *GROZAVA n'a mai impresionat ca în ziua Criteriumului. Socotim însă că G Crainic a procedat inteligent ne cerându-i eforturi peste puterile ei intro alergare în care suporta un handicap din cele mai severe. In fond nu are nici un sens să distrugi o carieră care se anunţă sub cele mai frumoase auspicii, pentru a fi intro sosire mai aproape, intrucât de câştigat n'ar fi putut câştiga în nici un caz.*

● *RĂSURA, în demnă fiică a iepei Csipekerosza, a moştenit dela aceasta şi caracterul acetseia care nu era din cele mai propice pentru alergări. In ziua când va fi însă stăpânită, suntem siguri că va însemna ceva.*

● *SONORA a făcut una din bunele dar rarele ei alergări. Victoria însă i-a fost condiţionată în cel mai mare grad de faptul că a găsit pe tot parcursul drum liber. Se cuvine totuşi menţionată formă în care se află.*

● *DUDA a binevoit de această dată să se întrebuinţeze cu mai multă bunăvoinţă. Totuşi, dacă pe intreg parcursul ar fi manifestat docilitate, desigur că n'ar fi pierdut alergarea. Excelenta iapă de toamnă, pensionara lui Szabo arată valori slabe în zilele cu călduri mai mari.*

● *OLENCA, deşi a marcat un nou progres, totuşi nu putea dispune la egal de Sonora şi o Duda în bună dispoziţie de mers. Asta nu inseamnă însă că pe viitor nu va reuşi şi aceasta. Pe parcursurile steyerilor, fiica iepei Olala va face figură din cele mai bune.*

● *HANDICAP a marcat cea mai bună valoare din carieră. Element tardiv ca şi propria lui soră Havana, pensionarul lui Borisiac tinde să devină un element mai mult decât util. Antrenorul lui are certe merite pentru faptul de a-l fi echilibrat.*

● *GENERAL WORTHY a marcat cea mai bună valoare de până acuma, făcând un record cu aproximativ o secundă mai bun decât cele arătate până în prezent. Recordul ar fi putut fi mai bun, dacă driverul lui n'ar fi făcut toate eforturile să retrocedeze, din momentul când şi-a dat seama că alergarea a fost iute.*

● *LACRAMIOARA se pare că este pe punctul de a-şi regăsi valoarea bună. In această alergare în care a mers sub 1.35 ar fi putut fi cu mult mai periculoasă fără greşelile comise. In asemenea condiţie o recomandăm atenţiei jucătorilor în viitoarele ei eşiri.*

● *CANDRIU a voit să se întrebuinţeze şi în ciuda unui galop — de data aceasta foarte scurt — a câştigat cu manifestă uşurinţă marcând totodată o ameliorare de record puţin comună. In ziua în care Fischer va reuşi să-l echilibreze definitiv, va fi un adversar puţin comod colegilor de generaţie.*

● *PETRUŞ deşi a făcut o cursă excepţională, a pierdut alergarea numai datorită greşelilor comise de conducătorul lui. După ce a ratat plecarea, Borisiac a făcut considerabila greşală de a-l scoate în turnantul de nisip pe roata cel puţin a 6-a, pierzând aproximativ 3 metri. Şi totuşi la sosire n'a fost despărţit de câştigător decât cu 4 zecimi de secundă. Borisiac este incorigibil.*

● *FLORITA este lipsită complect de posibilitatea de a termina o cursă. Deşi după galopul lui Candriu apărea drept o foarte probabilă câştigătoare, totuşi pe linia dreaptă a fost incapabilă să mai înainteze.*

● *ADDA WORTHY nu putem crede că nu poate merge mai mult ca în această alergare. Mai este nevoe să spunem de ce?*

● *CRAI a efectuat o reintrare acceptabilă. Pe prima parte a parcursului a mers satisfăcător, arătând celor ce l-au urmărit că intro companie mai slabă şi cu o pregătire desăvârşită va putea câştiga.*

● *POCK constitue cea mai elocventă dovadă a calităţilor profesionale ale lui Fischer. Această alergare îl promovează definitiv în rândurile celor mai buni cai din generaţie. Până la promovarea în rândurile vedetelor turfului, nu mai are de făcut decât un mic pas.*

● *VIITOR a pierdut alergarea datorită unei cravaşe date în plus.*

Dacă Slobozenco (acest DACA este valabil pentru noi cei ce urmărim alergarea din tribună) ar fi lăsat cravaşa pe ultimii 10 metri, n'ar mai fi putut pierde întrucât nici Pock nu mai dădea nimic.

● *KATY CAID a marcat din nou valoarea (intre valoare şi record este o deosebire esenţială) din ziua când a dispus de Oparika.*

Faptul că şi pe 2260 metri a realizat acest lucru, dovedeşte că se află în cea mai bună formă.

● *MARGARET T. este departe de forma din trecut. Probabil că pensionara lui Cerkasoff suferă de ceva, căci altfel nu se poate explica această prea lungă perioadă de lipsă de formă.*

● *GRUIA a reintrat mai mult decât onorabil. Deşi a pierdut teren preţios la darea plecării şi abordă o companie mai bună decât celace antecedentele îi permiteau, a figurat foarte bine refăcând o bună parte din terenul pierdut.*

● *JARVIS a reuşit să acopere un parcurs fără greşeală, dovada unei forme din cele mai bune şi confirmarea lucrurilor pe care în mod regulat le arată la antrenament. Faptul că a câştigat uşor, ne dă dreptul să socotim că poate merge şi sub 1.29.*

● *BRUMA II a fost readusă la maximum de valoare. Recordul mărcat, nu trebue să induca pe nimeni în eroare, intrucât a fost stabilit în grupă şi ştiut este că în acest gen de alergări se merge totdeauna cu aproximativ 1 secundă mai iute, intrucât startul este lansat.*

● *TALAZ deşi nu are încă suficient antrenament, a figurat foarte frumos. Desigur că această alergare o să-i folosească şi în acest caz va putea ca în următoarea lui alergare să arate cea mai bună valoare.*

● *CICLOP a plecat pe picior greşit şi a galopat în câteva rânduri.*

In asemenea condiţii, acest rezultat trebueşte primit sub beneficiu de inventar.

● *JOPPA HANNOVER a câştigat cu cea mai mare uşurinţă posibilă, deşi Cerkasoff nu i-a cerut un pic de efort mai mult decât acela de a-şi asigura strictul necesar victoriei. Fiica lui Peter the Breser este actualmente capabilă să lupte la egal cu ori care dintre vârstnicii de cea mai bună valoare.*

Ar fi poate bine ca pensionara d-nei Contese Benckendorff să fie trimisă să dispute „PRIX D'AMERIQUE", Ar fi unul din puţinele ocazii când ne-am putea da seama de adevărata ei valoare.

● *BEN HUR a făcut una din alergările excelente din acest an. Aceluneea avută a reamintit calul din alergările anterioare Derby-ului. Dar asupra acestui lucru vom reveni intro zi (mai avem nevoe de anumite dovezi) spre a elucida o problemă. Regretăm mult, dar ediţia Derby-ului de trap anul 1938 s'ar mai putea să aibă şi un epilog.*

● *NATION a fugit obişnuita ei valoare. Posesoare a unei forme bune şi condusă de un profesionist cinstit, pensionara grajdului Sterea este un rar exemplar de corectitudine.*

● *CUPIDON a făcut o alergare remarcabilă în mâinile lui E. Fischer. Totodată a spulberat legenda că nu se întrebuinţează atunci când este singur în fruntea plutonului.*

● *PAI a reintrat promiţător. Desigur că rezistentul pensionar al lui Ghinea va fi şi în viitor capabil să mai repete performanţele trecute.*

● *TRIXIE dacă n'ar fi fost victima unui accident de sulky-u ar fi terminat în primele două locuri. In momentul când a survenit acest accident, avea o situaţie din cele mai bune.*

● *KUNDRY credem că nici nu este aclimatizată, dar nici înhămată bine nu este.*

● *WINSOME JOSEDALE a făcut o impresionantă demonstraţie a calităţilor cu care este dotată. Desigur că dacă Cerkasoff ar fi voit să se amuze, ar fi putut să-şi depăşească adversarii cu peste 100 m. Avem impresia că ne aflăm în faţa unui element de cea mai mare clasă.*

● *KING VORTHY, ca şi toţi colegii de antrenament, este în cea mai bună formă. In altă companie va câştiga cât de curând.*

● *SULTAN II a efectuat o alergare demnă de reţinut. Să nu se uite că deşi a galopat odată, a reuşit totuşi să revină peste câţiva cai cari ştiu să meargă.*

● *ZALUD a repetat una din cursele lui valoroase. Avem impresia că ar fi putut termina mai aproape, dar conducătorul lui n'a mai insistat când a fost depăşit de Winsome Josedale.*

● *SULTANA a lăsat să se intrevadă foarte frumoase posibilităţi.*

Păcat că o mare nervozitate o opreşte să şi le valorifice.

● *VANTIŞOR ne reaminteşte un episod din Păcală. Este vorba adică de călcătura moale şi cea tare care trebuiau să se succeadă la fiecare pas. Nu găsiţi apropiere în faptul că ultimele lui trei valori sunt: 1.35—1.31.3—1.35.9? Aproape sigur că data viitoare va merge iar 1.31 şi poate şi mai iute. Sunt unele obiceiuri cu mult prea adânc săpate în caracterul unora în cât o bială impiedecare de 3 zile să o modifice. Insă „păcala" o va suporta tot publicul căci aşa se obişnueşte.*

● *GEISHA a avut bucăţi în care a mers formidabil. In ziua când va întâlni o concurenţă mai puţin puternică va putea câştiga.*

● *ANNY WORTHY a mers în linia performanţei din ziua când a dispus de Viitor. Păcat că antrenorul ei nu se comportă cu toţi caii la fel.*

● *OSWALDA a figurat foarte frumos deşi n'a putut să-şi facă alergarea preferată în fruntea plutonului. Rămâne sub supraveghere însă....*

● *ROSALINDE poate n'ar fi pierdut alergarea dacă d. Costandache n'ar fi făcut greşala de a aborda cam neatent turnantul de nisip.*

● *IGOR a fost cu totul alt cal decât din săptămâna anterioară. Este inexact că minuni în lumea noastră nu se mai fac. Dar nici cel ce a scris versul de mai sus nici cei ce-l repetă nu cunosc probabil existenţa hipodromurilor noastre!*

● *MAKRELE a marcat un record excelent, record care pe viitor o angajează la alergări mai bune.*

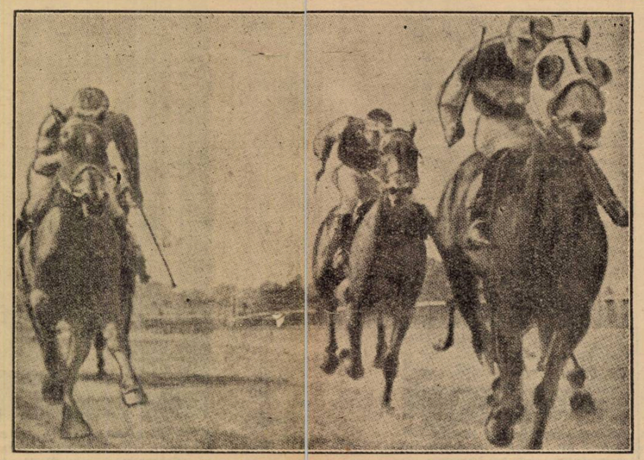

Finishul din „PRINCE EDWARD HANDICAP PLATE", în care Snipe Wood a dispus de Winnebar, urmat de Madushka. (Snipe Wood este cel cu blinkes)

De peste hotare...

Anglia

Reuniunea din ziua de 4 Septembrie dela Manchester a programat ca principală alergare „PRINCE EDWARD HANDICAP" comportând distanţa de 3600 metri şi fiind alocat cu frumoasa sumă de 842 souveraini, ceiace ar reveni în monedă românească la aproximativ 90.000 lei.

Această alergare a revenit patru-anului SNIPE WOOD al LORDULUI FITZWILLIAM şi care a fost încălecat de A. Richardson. Snipe Wood cu care jockeul său a făcut o cursă de aşteptare prelungită până la ultimele 200 metri, a reuşit să câştige alergarea de 2 lungimi asupra lui Winnebar şi Nadushka.

SNIPPE WOOD este fiu al lui Hurstwood cu BECASSINE care la rându-i descinde din WARDEN OF THE MARCHES şi este antrenat de GEORGE DUNDOS.

Snipe Wood (Lord Fitzwillia m), 4-7-0 A. Richardson 1
Winnebar, br c by Winalot— Tabaris (Sir Frederick Eley), 4-7-7P. Evans 2
Naduskna b f by Vatout—Fle che d'Or (Mr G H Fairhurst) 4-7-7 D. Smith 3
Ranfield (Capt. C. F. Elsey), 3-7-7 G. Wells 4
Carlino (Mr. A. J. Redman), 5-8-5 W. Nevet 5
Frawn (Mr. J. Westoll), 4-8-6 T. Lowrey 6
Flowing Tide (Mr. C. Wood) 4-7-0 Cliff Richards 7
Bendex (Mr. N. S. Trleigh), 6-8 7 M. Beary 8
More Gossip (Mr. J. Ramsden), 6-7-2 W. Christie
Câştigat: 2—4 lungimi. Cota: 9/2—10/1—11/4.

Sezonul marilor alergări engleze de toamnă este în plină desfăşurare. Socotim deci interesant să publicăm lista acestor alergări şi datele de disputare.

SEPTEMBRIE

7. St. Leger	2900 m.	Doncaster
9. Doncaster Cup	2400 m.	Doncaster
24. Newbury Autumn Cup	3400 m.	Newbury
29 Jockey Club Stakes	2800 m.	Newmarket

OCTOMBRIE

12. Cambridgeshire	1800 m.	Newmarket
26. Oesarewitch	3600 m.	Newmarket
27. Jockey Club Cup	2800 m.	Newmarket
27. Dewhurst Stakes	1400 m.	Newmarket

NOEMBRIE

11. Liverpool Autumn Cup	2150 m.	Liverpool
14. Derby Cup	2800 m.	Derby
26. Manchester November Handicap	2400 m.	Manchester

Franţa

In ziua de 25 Septembrie se va dispută la Longchamp PRIX VERMEILLE, deschis tepelor de 3 ani, pe distanţa de 2400 m. şi având drept alocaţie suma de 100.000 franci.

In această bogată alocată probă au fost înscrişi:

E Adam	Ma Normandie	3 54
Mme. Ch. Bariller	Adieu	3 54
M. Boussac	Argolide	3 57
T. J. Champion	Empretta	3 54
H. Coulon	Patoche	3 57
G. Courtois	Rousserole	3 54
G. Courtois	Lucques	3 54
Lord Derby	Lament	3 54
Lord Derby	Ad Astra	3 54
J. Fribourg	Senelle	3 54
J. Fribourg	Terre Rose	3 57
Lady Granard	La Robine	3 54
R. Lazard	Love Secret	3 54
L. Lucas	Jolie Brune	3 54
Emile Marchand	Tonkette	3 54
E. Martinez de Hoz.	La Lumiere	3 54
G. L. de Mola	La Marechale	3 54
Cte M. de Rivaud	Scottish	3 54
Cte M. de Rivaud	Motricine	3 54
Bon E. de Rothschild	Ambivalence	3 54
Bon E. de Rothschild	Asheratt	3 54
Bon E. de Rotschild	Loggia	3 54
Bon E. de Rotschild	Martingale	3 54
Bon E. de Rotschild	Nymphe Diete	3 54
Bon E. de Rotschild	Reine Atossa	3 54
Bon E. de Rotschild	Turlupinade	3 54
Bon E. de Rotschild	Feerie	3 57
Mme. R. Sibilat	Emine	3 54
Pierre Wertheimer	La Canee	3 54
J. E. Widener	Gossip	3 54
J. E. Widener	Lilac Time	3 54
M. Martial-Lagrange	Quille	3 54
M. Martial-Lagrange	Mademoiselle de Montfort	3 54

Germania

In ziua de 4 Septembrie c. s'a fugit la München o importantă alergare de trap la startul căreia au fost prezentate o parte dintre vedetele trapului european, în frunte cu De Sota — câştigător al clasicului „Prix d'Amerique" — Calumet Epson, Vitruv.

Alergarea, dotată cu 20000 mărci, ceiace revine la 800 mii lei şi comportând distanţa 1600 m., s'a alergat în trei reprize şi a văzut victoria lui PAUL W, un fiu al lui GUY BACON cu KORDELLA. Acesta a câştigat 2 din cele trei reprize, iar una fiind câştigată de Le Sota.

Rezultatul tehnic.
Repriza 1-a.

Paul W.	1660
C. Weidmüller	21.9 2
Calumet Epson	1660
M. Bottoni	22 3
De Sota	1660
A. Finn	22.3 4
Garde de Corps	1600
R. Stegmeier	26.2 5
Oleander	1600
G. Jaub jun.	26.3 6
von Eicken	1600
J. Absmeier	7
Bob	1600
M. Retzer	8
Herold	1620
Midfieldolf	9
Apollo	1580
W. Kraus	10

Cota 17:10; 13, 18, 21, 14:10.

Repriza 2-a

De Sota	22.3 1
Oleander	26.6 2
Calumet Epson	23.6 3
Vitruv	23.7 4
Herold	26.3 5
Bob	27.6 6
Garde du Corps	7
von Eicken	8
Apollo	9
Paul W. 2. G. d. Z.	

Cota 41:10; 11, 12, 12, 12:10.

Repriza 3a

Paul W.	24.1 1
Oleander	24.7 2
Calumet Epson	21.7 3
Vitruv	22 4
De Sota	22.4 5
Garde du Corps	27.6 6
Herold	7
Bob	8

Cota 23:10; 16, 22, 18, 10.

REZULTAT:

Paul W.	1
De Sota	2
Oleander	3
Vitruv	4
Calumet Epson	5
Garde du Corps	6

Informaţii

● Pista de alergări este pusă astăzi la Băneasa, la dispoziţia antrenorilor spre a da ultime exerciţii concurenţilor importantelor alergări ce figurează pe programul zilei de Duminică 11 crt.

● La secretariatul societăţii Curse Române se fac astăzi înscrieri pentru alergările ce va avea loc pe hipodromul Băneasa-Trap în ziua de Miercuri 14 Septembrie crt.

● Societatea hipică română va organiza alergări pe Hipodromul Băneasa-Trap, în următoarele date:

Miercuri, 14 Septembrie
Sâmbătă, 17 Septembrie
Miercuri, 21 Septembrie (ziua artiştilor)
Sâmbătă, 24 Septembrie (Premiul Hambletonian)
Miercuri, 28 Septembrie

● In urma unui accident nefericit, petrecut alaltăeri la Târgşor, accident care a avut drept consecinţă că Blue Boy a suferit o fractură gravă, excelentul reproducător a trebuit să fie omorât.

Se cuvine semnalat faptul că încă din primul an de montă pe meleagurile noastre, Blue Boy a dat pe Toiag, care a fost câştigător de Derby.

Prematura lui moarte prejudiciază crescătoria noastră, întrucât erau de scomptat din partea lui noui surprize.

CICLISM

Intrarea gratuită

La campionatul naţional de viteză

Astăzi se închid înscrierile. Câteva sugestii pentru şedinţa de astăseară a „F.R.S.C."-ului. Giordani va încerca să-şi doboare propriul record

Peste două zile pe pista dela Bellu se va alerga cea mai de seamă probă de iuţeală a stagiunii: campionatul naţional, care este deschis tuturor alergătorilor români licenţiaţi ai F. R. S. C., din categoria 1-a şi 2-a şi se va disputa pe velodromul Marele Voevad Mihai, din şos. Olteniţei. *Începutul reuniunii este fixat pentru ora 9 dimineaţa.*

ASTAZI SE INCHID INSCRIERILE

Inscrierile însoţite de taxa de lei 30 se primesc până astăzi, 9 Septembrie 1938, ora 20, la sediul „F. R. S. C." din Cal. Victoriei 29, etaj 3. Ele se pot face şi telegrafic sau prin scrisori recomandate.

In programul zilei, pe care l-am publicat în întregime eri, mai figurează şi un campionat pentru categoria III şi începători.

Inscrierile la toate aceste curse se primesc până astăzi, 9 Septembrie ora 20; orice înscriere venită peste această oră, nu se ia în consideraţie.

Intrarea gratuită.

Pentru a servi cât mai mult propaganda ciclistă regia zilei a luat iniţiativa de a nu percepe taxă de intrare nici la reuniunea aceasta.

Gestul se califică dela sine şi-l scoatem deci în evidenţă

CATEVA PROPUNERI

Scriem în numărul nostru de eri că suntem de părere cu paragraful în care se vorbeşte de un campionat pentru juniori, rezervat însă numai elementelor din categoria a 3-a şi începători.

Motivele le-am expus eri.

Diseară comitetul federal ţine şedinţă specială pentru a lua hotărîri lămuritoare, cu privire la punctele criticate de noi.

In şedinţa care va avea loc la orele 19, federalii vor lua în discuţie chestiunea organizării campionatului pentru categoriile inferioare.

Pentru această şedinţă, ne permitem să aducem următoarele propuneri:

Să se precizeze printr'un comunicat special dacă acel campionat comunicat special bătă9 pionat al categoriilor inferioare este sau nu naţional, ori se rezumă la elementele din Capitală, — căci din regulamentul primit şi publicat de noi nu reese niciuna nici alta, paragraful în chestie fiind destul de vag.

Apoi, reamintim că punctul în care se precizează că la campionatul categoriilor inferioare nu pot lua parte decât cei cari n'au împlinit 21 ani, — deci juniorii, — trebuie neapărat modificat în sensul că pot să participe toţi „inferiorii", indiferent de vârstă.

Căci dacă se pune acea restricţie a vârstei, deci se produce o luptă numai între juniori, n'are rost să fie limitată între anumite categorii; şi atunci apare pe tapet campionatul juniorilor, — care exclude ideia de clasă, categorie, performanţe, etc. ,el ţinând numai seamă de înţelesul juridic al cuvântului junior: 21 ani neîmpliniţi.

Astfel fiind, subliniem că proba de campionat pentru categoriile inferioare o găsim într'un fel un rost: *emulaţia;* totuşi mulţi nu-s de părerea noastră şi aduc drept argument faptul că „U. C. I."-ul nu recunoaşte campionatele de juniori, după câte ne amintim.

Din acest punct de vedere argumentele „opoziţiei" sunt valabile; dar ţinând seama că un campionat al „inferiorilor" are un folos practic, pentru cercurile noastre, este de acceptat ideia organizării lui, cu un titlu local în joc şi spre a stimula oarecum ambiţiile elementelor din categoria III-a şi începători.

Deşi, spre a nu se da naştere la discuţii şi incidente pe teren, şi spre a exista un singur campionat, cel în drept, al categoriilor 1-a şi 2-a, — noi credem că ar fi lucrul cel mai nimerit să se renunţe la campionatul, cu pricina, al „inferiorilor", care a prilejuit atâta vorbă şi contradicţii în culisele pedalei, — iar proba care urma să conteze pentru acel campionat să se rezume la o simplă cursă de iuţeală în cadrul unui „match-omnium" pentru „inferiori".

Ar fi lucrul cel mai binevenit de care, — credem, — federalii care se vor reuni astăseară în calea Victoriei no. 29, la al treilea etaj, vor ţine seamă.

OFICIALII:

Comisar general al reuniunei: d. Cornel Marinescu.

Comisari: ing. Drugeanu, N. Chircu, V. Munteanu.

Judecător la sosire: M Antonescu.

Cronometror: N. Chircu, M. Antonescu.

Starter: ing. Drugeanu.

D-rul reuniunei: Iuniu Curcumeli.

Comisar al pistei: I. Jugaru.

Comisari de viraj: M. Canlaonţ, Fl. Popescu, Horia Mihăilescu.

UN APEL PUBLICULUI

In numele regizorilor, facem pe această cale un apel la publicul sportiv, de a veni în număr cât mai mare, aducând, prin prezenţa sa, un stimulent şi gust de lucru atât din partea diriguitorilor cât şi a cicliştilor.

Intrarea, am spus, este gratuită, şi îi asigurăm pe toţi cei care vor face deplasarea sus la Bellu că nu vor avea nimic de regretat.

Dimpotrivă întocmai ca şi la reuniunea trecută, numai de câştigat.

ŞAH LA RECORD

Aflăm că excelentul sprinter Carlo Giordani, va încerca să-şi doboare propriul său record stabilit Duminică 4 Septembrie când a alergat 200 m. în 13 sec 2/5.

INCEPUTUL LA 8 JUM.

Recordul nu prea are şanse să rămână în picioare.

Având în vedere că programul este destul de bogat iar vremea încă suficient de călduroasă către ora prânzului, mai spunem celor în drept o sugestie: reuniunea să înceapă la ora 8 şi 30 precis.

Este mai preferabil din toate punctele de vedere.

Şi asupra acestui punct, ca şi asupra celorlalte expuse mai sus, aşteptăm cuvântul şedinţei de astă seară, — cuvânt care nu poate fi decât cel în drept, practic şi raţional.

Il aşteptăm deci.

em. i.

VOLLEY BASKET-BALL

Prima nocturnă la Constanţa

Val-Vârtej la egalitate cu câştigătoarea cupei „Sorin Beiu",

Marţi s'a disputat pe terenul A. S. Constanţa, prima nocturnă de volley-ball disputată în localitate între A. S. Constanţa şi Val-Vârtej.

Spectacolul a fost foarte frumos şi interesanţa mulţumind pe deplin pe cei 100 de spectatori, ceeace determină pe conducătorii meritoasei grupări constănţene să mai organizeze şi alte reuniuni în nocturnă.

S'au jucat numai două seturi rezultatul fiind: A. S. Constanţa-Val Vârtej 8-15, 15-14.

Lupta în special în primul set, a fost extrem de mare, jucându-se cu mult elan.

Nocturna a fost condusă de d. Sorin Beiu. căreia i s'au aliniat următoarele formaţii:

A. S. CONSTANŢA: V. Tibacu, D. Belloiu, I. Marghiol, I. Spiegler, G. Vintilă, E. Haralambie, T. Lazăr, Tomulescu

VAL-VÂRTEJ: V. Mavrodin, T. Ciprut, Gh. Petculescu, Criticoş, Dima, Vâlcu şi Mişu Isăcescu.

Deasemenea Val Vârtej a încercat în acest match pe Isăcescu şi Criticoş. Primul a fost o adevărată revelaţie, fiind împreună cu Dima, Spiegler şi Marghiol, cei mai buni de pe teren.

MATCHURILE AMICALE DE DUMINICA

In ultima şedinţă a ligii „Dobrogea" s'au omologat rezultatele din cupa „Sorin Beiu".

A. S. Constanţa a fost declarată câştigătoarea cupei pe 1938, cupa fiind challenge.

Delegaţii grupărilor au ales apoi trei membri supleanţi în biroul ligii. Au fost declaraţi aleşi d. asistent universitar Eugen Haralambie (A. S. Constanţa) cu 6 voturi, Gh. Lungu (C. F. R.) cu 5 voturi şi Ion Pritzopol (Elpis) cu 4 voturi.

Pentru Duminică, 11 Septembrie, s'au fixat următoarele partide amicale:

TEREN E. F. A. str. Griviţei colţ cu str. Ion Grădişteanu, în faţa bisericii „Adormirea Maicii Domnului".

ORA 16: A. S. Constanţa— S. P. M., arb. d. Ilie Cranidis, vicepreşedintele ligii „Dobrogea"

ORA 16.45: C. F. R.—E. F. A., arb. d. Sorin Beiu.

ORA 17.30: Val-Vârtej—A. S. Constanţa, arb. d. V. Berchină.

Siretul reîncepe activitatea

Duminică la Galaţi, un interesant turneu de volley-ball

Am anunţat cu o deosebită bucurie bogata activitate pe care o desfăşoară gruparea Siretul din Galaţi, campioana neoficială a Dunării de jos, care începuse o serie de matchuri de propagandă, extrem de interesante.

A urmat însă o perioadă de timp în care nu s'a mai auzit nimic din Galaţi.

Eri am primit însă din partea clubului „gălăţean" o scrisoare prin care ni se explică cauzele acestei activităţi.

Siretul fiind o grupare. ca dealtfel toate cele de volley, destul de săracă, a avut nevoe de un mijloc de a-şi procura ceva fonduri.

Acum însă fondurile necesare fiind strânse, începe din nou activitatea prin organizarea unui interesant turneu, cu concursul grupărilor Macaby din Iaşi şi „Ermis", o nouă grupare gălăţeană.

Astfel Macaby va juca la Galaţi, Sâmbătă 10 Septembrie, cu „Ermis" iar Duminică 11 Sept. cu „Siretul".

Ambele partide se vor juca pe terenul *Tenis Club din str. Domnească.*

Macaby deplasează următoarea formaţie: Oscar Şmilovici, Perl Perlitz, Cica Abramovici, Sandu Frenkel şi Natan Goldstein.

Matchul Macaby—Siretul contează pentru campionatul Moldovei.

Pentru a se comporta cât mai onorabil „gălăţenii" au dat o mare importanţă alcătuirei eechipei. Aceasta va avea următoarea alcătuire: Corneliu Ştefănescu, Picoş, Lanis N., Gh. Drăghiescu, Cioară A., Katz H. şi M. Ştefănescu.

Macaby deasemenea s'a pregătit intens, iar pentru ca deplasarea să fie mai sigură, îşi va aduce un mare număr de suporteri.

C. F. R.-UL VA JUCA IARAŞI LA GALAŢI

Duminică 4 Septembrie, urma să se dispute la Galaţi un match Siretul—C.F.R., Bucureşti.

Deoarece „gălăţenii" nu au fost liberi, partida s'a amânat pentru Duminică 18 Septembrie.

Rămâne de văzut dacă C. F. R.-ul se va deplasa la această dată, deoarece pentru 18 Septembrie este anunţată începerea campionatului regiunei Muntenia.

RUGBY

Stadiul Român
şi Sportul Studenţesc, învingători

Chiar cei mai optimişti admiratori ai sportului cu balonul oval nu au prevăzut că semifinalele cupelor de faţă se vor solda printr'un atât de remarcabil succes.

SPORTUL STUDENŢESC—C.F.R. 23—3 (10—0)

Sportul Studenţesc a jucat eri mai presus de orice critică.

Acţiuni de toată frumuseţea pe toate compartimentele jocului, sarje, joc deschis, plus un elan caracteristic, iată în câteva cuvinte calităţile prin care s'a remarcat echipa studenţilor.

Atât la înaintare cât şi pe linia de 3/4, alb-negrii au manifestat o netă superioritate.

Damian, Andreş şi Grigorescu au format un trio. care dela început şi până la sfârşitul jocului, a funcţionat ca un motor în plină funcţiune.

In special Grigorescu a făcut eri o partidă de zile mari.

Deşi au gustat din cupa înfrângerii feroviarii au furnizat un joc clar, uneori deschis, şi foarte eficace în apărare.

A condus d. Ghimpeţeanu.

Sportul Studenţesc: Georgescu, Grigorescu, Dinescu, Ionescu II, Nedelceanu, Niculescu, Cameniţă, Diaconu, Macarovici, Ionescu I şi Gametant.

C.F.R.: Cocor, Buchroder, Clinciu, Zamfir II, Popescu, Soare ,Onţică, Şfetescu, State Ionescu, Bălu, Ţenescu şi Augustin.

SURPRIZA ZILEI!

STADIUL ROMAN—VIFORUL DACIA 10-3 (5-3)

Derbyul zilei a prilejuit o luptă din care învingătorul era greu de prevăzut.

Şi totuşi în cele din urmă, victoria mult discutată a Stadiului Român a devenit realitate.

ISTORICUL MATCHULUI

Viforul Dacia domină teritoriul, timp de 10 minute.

Stadiul Român încearcă să-şi impună jocul pe linia de 3/4.

Apărarea galbenilor însă nu lasă nimic să treacă.

In min. 15 de joc, grămada învinşilor scoate un balon, care bine lansat ajunge pe linia de 3/4.

Prin acţiuni foarte inteligente atacul Viforului Dacia reuşeşte să înscrie un „essai" prin Vasilescu.

Incercarea nu este transformată.

STADIUL ROMAN CONDUCE

Surprinşi de întorsătura jocului roşi-albaştrii joacă din ce în ce mai legat.

In min. 20 se produce o învălmăşeală la 15 metri de buturile Viforului Dacia.

Gică Ionescu (St. R.) prinde balonul şi pătrunzând în faţă, marchează la centru.

Tudor transformă magistral. La reluare galbenii depun sforţări uriaşe în vederea victoriei.

Stadiul Român se retrage în apărare.

In min. 50, I. Nicolau (V. D.) pierde un prilej de marcare.

In min. 65 atacul roşi-albaştrilor porneşte deslănţuit.

Bogoş, pasează lui Andronache, acesta mai departe lui Vogel, care pasează la rândul său lui Gabay.

Ultimul, după o cursă splendidă, marchează.

Şi de această dată Tudor Ion transformă 10-3 pt. St.

De aci înainte jocul găseşte pe stadişti în plină ofensivă.

D. Sfetescu fluieră sfârşitul partidei, rezultatul rămânând acelaş.

S'au distins dela Stadiul Român: Andronache, Ionescu, Gabay, Tudor şi Munteanu.

Dela Viforul Dacia s'au impus Vasilescu, Covaci, Brătan şi Zamfirescu.

STADIUL ROMAN: Tudor Ion, Virgil Ion, Gabay, Bogoş, V. Munteanu, Andronache, C. Turuţ, Ar. Vogel, Gică Ionescu, Argeşiu, Blasech, Crivăţ, Slobozianu, Scarlat şi Soare.

VIFORUL DACIA: Brătan, Comănescu, I. Nicolau, G. Vasilescu, C. Sterian, G. Fanella, Traian, Covaci, Caracaş, Kurtzbauer, Hravetz, Zugrăvescu, Zamfirescu, Mihăilescu, Grigorescu.

Stadiul Român şi Sportul Studenţesc în urma victoriilor de eri, vor juca în finala cupelor sect. I Galben şi Ion Beju.

I. Ionescu

Sporturi Mecanice

Cum s'au comportat motocicliştii pe coasta dela Sinaia

Vom începe cu NICOLAE NICULICI acel fenomen al carburaţiei care, după un şir interminabil de ghinioane, a reuşit în fine să-şi înscrie numele pe un trofeu clasic, dovedind că a meritat încrederea ce i s'a acordat. Pulverizând recordul coastei deţinut de necontestatul crack THEO KUNZ, el se instalează astăzi în fruntea alergătorilor autohtoni, şi din vârful piramidei poate să privească cu satisfacţie înapoi drumul spinos al gloriei bine meritate.

Asul „Nortoanelor", ION POPA, clasându-se al doilea la numai 1 secundă de învingător, a difuzat din nou calităţi de mare campion astfel că poarta apelului îi rămâne larg deschisă.

Cellalt exponent al „Metropolei", NICULAE IONESCU-CRISTEA a exibat viteze terifice pe unele virajuri. Nu va putea însă să recucerească supremaţia de altă dată dacă nu se va desvăţa de năravurile „dirt-track"-ului, cari nu sunt indicate într'o coastă ca acea dela Sinaia.

A plăcut mult ascensiunea corectă a lui SZEKELLY care progresează dela o reuniune la cealaltă şi în al cărei a viitor privim cu încredere.

Nu mai puţină încredere îi acordăm şi excelentului DAN TATUŞESCU, câştigătorul categoriei sport, care se profilează în viitor pretendent la recorduri absolute.

KERTESZ a debutat satisfăcător, obţinând şi el un timp sub 3 minute.

Un câine rătăcit pe parcurs ar fi motivul care justifică slaba performanţă a lui CONSTANTIN MILITARU. Campionul Feleacului pare a fi în declin de formă. Să sperăm că este numai o eclipsă trecătoare.

WILLY RICHTER pe bătrânul său „Norton" s'a comportat onorabil.

O menţiune specială merită braşoveanul EMIL PAVEL care nu lipseşte aproape dela nici un start cu străbunul său „B. M. W." pe care circulă zilnic prin oraş, şi din care scoate performanţe lăudabile.

Ceilalţi concurenţi: VASILE PETRESCU, E. PETCOVICI, SIMIONESCU, MARIAN LOIZO şi MARIN PAŞALEGA, deşi nu aspirau să se claseze în primele locuri, s'au prezentat totuşi la start făcând „sport pentru sport" în adevăratul sens al cuvântului.

In fine „last not least" ERICH LAUTMANN care a plecat cu robinetul de benzină închis, — nu din neglijenţă, ci din cauza cronometrului care nu funcţiona, ceea ce a avut ca urmare 4 întoarceri depe parcurs — a acoperit totuşi întreaga coastă, demonstrând un stil care ar trebui să pună pe gânduri chiar pe cei cari au maşini mai rapide. A avut poate cea mai bună poziţie pe maşină dintre toţi concurenţii, şi credem că într'un viitor apropiat LAUTMANN va fi un campion necontestat.

Il sfătuim să persevereze, căci consacrarea cere în general multe decepţii, şi a fi sportiv înseamnă să ştii să accepţi înfrângerea cu seninătate, chiar dacă neşansa face ca organizatorii să greşească, — de bună seamă aproape întotdeauna fără nici o intenţie — lipsindu-te câte odată de o victorie sigură.

Trecând la concurenţii pe 3 roţi, vom sublinia splendida performanţă a lui OTTO PFENNINGS, care în ciuda unui handicap care ar face pe alţii să nu se mai gândească la alergări, a scos tot ce se putea scoate dintr'o maşină normală de turism. Exemplul lui OTTO PFENNINGS este prea frumos pentru ca să-i putem face apologia. Ne vom rezuma la următorul motto: „bravo Otto!".

LAZAR GEORGESCU mai mult încurcat decât ajutat de pasagerul său, veşnic în contra-timp, şi cu o demultiplicaţie necorespunzătoare, nu a putut să-şi arate întreaga măsură.

Acestea fiind spuse, ne rezervăm dreptul să revenim în numărul de mâine comentând desfăşurarea competiţiunii din diferite puncte de vedere.

B. B. SCOTT

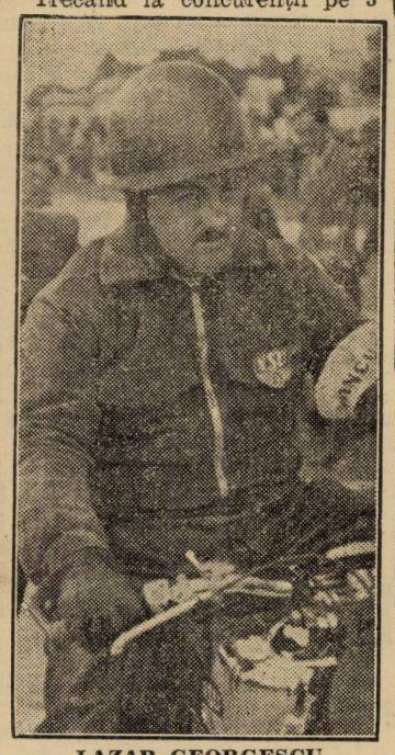

LAZAR GEORGESCU

Intre Rudolf Caracciola şi Manfred von Brauchitsch

A.I.A.C.R. a înfiinţat, acum patru ani, un campionat de viteză al Europei, care a revenit lui Caracciola în 1935 şi 1937 şi regretatului Rosemeyer în 1936.

Anul acesta titlul va reveni lui Caracciola sau Brauchitsch cari după disputarea „Marilor Premii" din Franţa, Germania şi Elveţia se găsesc la egalitate de puncte.

Lupta decisivă între aceşti doi emeriţi piloţi se va da Duminică, în „Marele Premiu al Italiei" care se va disputa Duminică pe circuitul dela Monza.

Rudolf Caracciola pleacă mare favorit în această competiţiune şi nu este exclus ca el să reediteze isprava din 1935 şi 1937.

Un autentic „Mare Premiu" la Donington

Anul trecut s'a organizat, pentru prima oară în Anglia, în parcul Donington, un autentic „Mare Premiu" corespunzător formulei internaţionale în vigoare.

Competiţiunea a fost câştigată de regretatul as german Rosemeyer.

Anul acesta, întrecerea va fi reînoită şi se va desfăşura în ziua de 1 Octombrie, la ea urmând să participe, printre alţii, reprezentanţii celor mai puternice formaţii germane.

10 ore şi 7 minute

e noul record naţional de durată cu planorul

N'au trecut nici 30 de zile de când pilotul planor Nicolae Golescu, care se află în Polonia pentru perfecţionarea în sborul planat, a stabilit recordul naţional de durată, şi astăzi înregistrăm o nouă performanţă în această categorie a aviaţiei.

Pilotul Hubert Clompe, care mai are la activul său şi recordurile naţionale pentru planor, de înălţime şi distanţă, stabilite de curând, a bătut recordul lui Golescu, sburând planat timp de 10 ore şi 7 minute.

Această nouă performanţă a planorismului românesc vine să confirme rodnica activitate depusă de Federaţia Aeronautică Regală a României pentru propăşirea sborului fără motor în ţara noastră.

Clompe a sburat la bordul unui planor Rhön-Bussard, imatriculat „YR-AUN".

Startul s'a făcut cu sandowul dela şcoala de sbor fără motor a Federaţiei dela Sf. Petru Braşov, iar aterizarea s'a făcut în bune condiţiuni după zece ore şi 7 minute de sbor plutit la coastă.

De remarcat că d. inginer Klompe a realizat recordul, executându-şi proba de durată pentru obţinerea brevetului „D".

Ing. Lindner, câştigătorul circuitului aerian al Micei Înţelegeri

Eri, pe aerodromul Băneasa

A sosit o parte din concurenţii români

în circuitul aerian al Micii Înţelegeri

Eri după amiază s'au întors de la Praga patru din bravele echipagii turistice, care au adus aviaţiei româneşti strălucita afirmare în concursul aerian al Micii Înţelegeri; ing. Cociaşu, cu avionul său Hawk; d. şi d-na Gh. Ionescu, la bordul avionului Klem 35; ing. Corbu cu adjut. Rădulescu, pilotând aparatul Icar Universal şi ing. Frim, cu avionul Nardi.

Ing. Lindner, câştigătorul concursului, şi-a întârziat venirea, din cauza unui defect de motor, care s'a petrecut din fericire după ce învinsese în concurs. Deasemenea n'a venit astăzi d-na Nadia Russo.

Pe aeroportul Băneasa aviatorii au fost aşteptaţi de un numeros public, prieteni şi admiratori, care i-au întâmpinat cu flori şi meritate aplauze la aterizare.

Au fost de faţă deasemeni, la sosire, d-nii comandor Scarlat Rădulescu, directorul aviaţiei civile; Egon Nasta, secretar general al FARR; comandor Popovici, directorul general al companiei LARES, şi alte personalităţi din aeronautica noastră, militară şi civilă.

Pe aeroport, secretarul general al Federaţiei Aeronautice Regale a României, a spus următoarele, privitor la acest concurs, şi la organizarea lui:

„Concursul aerian al Micii Înţelegeri din acest an a fost un adevărat triumf pentru aviaţia de turism.

Un circuit de 4000 de kilometri străbătut în cele mai grele condiţiuni de 37 aparate din 41 pornite, fără niciun accident serios, constitue o performanţă ce nu a mai fost atinsă la nicio competiţiune aviatică din lume.

Organizarea admirabilă a concursului, datorită în primul rând muncii neobosite şi sacrificiilor nelimitate făcute de organizatorii cehoslovaci, a contribuit desigur foarte mult la obţinerea rezultatului dorit. Meritul cel mai mare însă, este al aviatorilor Micii Înţelegeri, care au dovedit că sunt de o calitate ce nu poate fi întrecută de nimeni.

Aviatorii români au plecat în cursă greu handicapaţi, avioanele lor fiind în general de tipuri mai vechi şi uzate.

Succesul obţinut de ei este cu atât mai frumos şi de sigur faptul că mica echipă românească a câştigat concursul Micii Înţelegeri, constitue una din cele mai strălucite izbânzi sportive ale României.

In puţinele zile pe care le-am petrecut la Praga am fost deosebit de impresionat de importanţa pe care autorităţile cehoslovace au dat-o succesului aviatorilor noştri ca şi de primirea călduroasă de care ne-am bucurat dela oficiali şi public.

Interesul extraordinar cu care a fost urmărită acolo desfăşurarea competiţiunei, comunicările făcute de 3-4 ori pe zi la Radio, miile de spectatori care veneau la aerodroame pentru a urmări sborurile, mulţimea de premii donate şi întreaga atmosferă în care s'a desfăşurat concursul au dovedit maturitatea la care a ajuns aviaţia cehoslovacă.

Această competiţiune a dovedit însă în acelaş timp că aviaţia noastră particulară cu toate lipsurile pe care le mai are, posedă elemente care ne garantează că în cel mai scurt timp vom putea fi alături de cei mai buni" — a încheiat d. Egon Nasta interesantele d-sale declaraţii.

Cursa de 12 ore dela Paris

Pe circuitul „drumeţ" al autodromului Montlhery (Paris), se va disputa Duminică, o alergare automobilistă de viteză care urmează să dureze 12 ore.

In această întrecere şi-au dat întâlnire cei mai de seamă piloţi francezi, alături de cari vor lua startul şi câţiva reputaţi alergători străini.

Antrenamentele în vederea cursei au început eri şi vor continua, astăzi, Vineri şi Sâmbătă.

ATLETISM

Insemnătatea jocurilor balcanice

Despre şansele noastre şi ale altora

Cei ce se interesează de atletism îşi aduc, credem, aminte, cu mare plăcere, de Balcaniada desfăşurată anul trecut pe stadionul ANEF din Bucureşti.

A fost atunci o explozie de entuziasm pentru sportul pur care este atletismul.

Acest concurs care reuneşte tinereţea atletică a celor şase ţări: Jugoslavia, România, Turcia, Grecia, Bulgaria şi Albania, a intrat definitiv în tradiţia sportului balcanic.

El însemnează an de an o superbă defilare a tot ce au mai vânjos cele şase ţări. In acelaş timp o comuniune care din sportivă devine, ca o adevărată confirmare a legăturilor sportive, un fel de antantă sportivă balcanică.

Atleţii vor avea astfel ocazie ca în fiecare an şi pe alt stadion din o altă ţară. să-şi poată verifica performanţele şi, la nevoie, să şi le amelioreze.

Se vor închega în modul acesta simplu şi de foarte mulţi ignorat, prietenii strânse prilejuind o cunoaştere şi o propagandă reciproce.

Urmărindu-se ca în fiece an tradiţia, anul acesta Balcaniada luând titulatura mai frumoasă, mai concisă şi mai... olimpică de Jocuri Balcanice, se va organiza de către Federaţia jugoslavă de atletism, organizare căreia îi prevedem un succes tot atât de mare ca şi al F. R. A.-ului.

In plus mai există şi un stimulent. Acum 4 ani, adică în 1934, actualele Jocuri Balcanice s'au făcut la Zagreb care este cum se ştie, capitala Croaţiei.

In acel an, tocmai croaţii aveau oarecari neînţelegeri cu sârbii. Aşa că aceştia din urmă nu au privit cu ochi buni aceste întreceri între tineretul celor 6 ţări.

Acum „roata morii se 'nvârteşte", sarcina nu atât de uşoară a organizării a revenit şi pe drept cuvânt sârbilor, adică Belgradului.

Acest element de concurenţă intră în ambiţia sârbilor de a da o organizare perfectă sau cel puţin mulţumitoare.

Jocurile Balcanice, a căror solemnă deschidere este aproape iminentă (Duminică 11 Sept. a. c.), au produs foarte mare agitaţie în rândurile sportive şi în special atletice ale ţărilor participante.

Incepem cu Grecia, cel mai serios pretendent la trofeul competiţiei. Aceasta în timpul din urmă a primit rara vizită a atleţilor americani. S'a văzut în această vizită superioritatea categorică a americanilor care într'o ţară fără tradiţie sportivă ca a Grecilor, a reuşit totuşi să o la înaintea tuturor ţărilor cu puternice formaţii.

Ei, grecii, au ieşit întăriţi dintr'o astfel de încercată probă astfel că se prezintă la Belgrad cu un puternic argument în favoarea victoriei lor.

Bulgaria se va lupta de astădată cu eternul lor rival: Jugoslavia. In vederea acestei lupte Doiceff selecţioneur şi atlet în acelaş timp, face intense pregătiri sperând să formeze în modul acesta un team redutabil cuprinzând cei mai buni performeri ai ţării sale pentru victoria căreia luptă.

In fine Albania, ţara oamenilor-vulturi cum cu foarte multă plasticitate îi numea mai zilele trecute o gazetă, pregăteşte pentru anul acesta o mare surpriză. Ei au lipsit anul trecut şi vor să înlocuiască această nemotivată absenţă, cu o figură cât se poate mai onoabilă. Să sperăm!

Cu sârbii se schimbă lucrurile. Ambiţia şi perseverenţa arătate în ultimul timp în legătură cu Jocurile Balcanice, sunt indicii sigure că ei nu vor să le scape victoria din mână. Pe lângă oficiul de gazdă ei vor să mai obţină şi pe cel al unor învingători.

Intensele pregătiri, de organizare şi de antrenament, apoi străduinţele depuse în vederea bunului mers al Jocurilor nu fac decât să probeze importanţa ce o acordă Jugoslavia acestui rar prilej de afirmare a culorilor sale.

Am încheiat, cu Jugoslavia, capitolul „streinătăţii". Am ajuns în mod firesc la acel al „românilor".

Se cunosc toate sbuciumările, toate frământările care au agitat lumea atletică a ţării noastre. Şi însfârşit, după multă caznă şi cu destulă pricepere, s'a selecţionat cea mai bună echipă a noastră.

A noastră E mare lucru.

In ea ne punem toate speranţele. Noi şi toată suflarea care se interesează de progresul sportului atletic.

Vom învinge sau nu, e un lucru secundar.

Principalul însă, atenţie selecţionaţilor şi oficialilor, principalul e să facem o figură frumoasă şi să nu ne desminţim!

Pe marginea unor decizii eronate

Mare ne-a fost mirarea citind eri în coloanele unui confrate de specialitate, măsurile extrem de drastice pe care a înţeles să le dicteze liga de atletism Muntenia, împotriva mai multor atleţi pe motiv de indisciplină.

Dacă, în parte, ne însuşim unele din măsurile luate de ligă, pe de alta avem unele reticenţe, s'ar putea spune unele nedumeriri. Da.

Pentrucă nu putem pricepe: cum se poate ca atletul Victoriei, Twardowski, să fie suspendat, fără a fi descalificat?

Să ne explicăm. Cu alte cuvinte, Twardowski, suspendat pentru cursă neregulamentară, rămâne câştigător al acelei curse...

Nu ştim dacă liga a avut o scăpare a acestui amănunt, noi însă, ne facem datoria de a-l releva ca non sens.

Pentruce nu este posibil ca să fii în acelaş timp infractor şi câştigător.

Dar ceeace vine în apărarea convingerii noastre, că Twardowski merita o descalificare imediată, este tocmai pedeapsa dată de ligă, pentrucă după câte ne aducem aminte, Twardowski nu s'a făcut vinovat de nicio obrăsnicie ci numai de cursă neregulamentară, care s'a terminat cu rănirea unui coleg şi scoaterea lui din luptă

N'am vrea să credem că ar fi alt substrat al acestei măsuri dată cam cu ochi şi cu sprâncene...

In partea secundă nu pricepem acum de ce a fost suspendat Ion Ionescu (aşa îl numeşte liga).

Cu ce s'a făcut vinovat acest atlet?

Că n'a permis lui Twardowski de a-l depăşi fără a face apel la câţiva pumni copioşi?

Cu alte cuvinte el este un fel de „hoţul de păgubaş", lovit cu străşnicie şi brutalitate şi-apoi suspendat.

Păcat însă că suspendarea lui Ion Ionescu n'are forţă executorie, dacă ne este permisă pedanteria termenului juridic.

Pentrucă Ion Ionescu nu există. Poate Nicolae Ionescu.

Nu vrem să facem aci uz de chichiţe avocăţeşti, dar acesta-i adevărul gol, golut.

Liga se poate interesa asupra veracităţii acestui fapt şi va vedea că avem dreptate.

Şi-acum, în concluzie, aşteptăm o punere la punct a faptelor: adică descalificarea lui Twardowski, menţinerea suspendării lui şi absolvirea de pedeapsă a lui Nicolae Ionescu, despre care avem convingerea că-i nevinovat.

Şi să se ştie că scrim aceste rânduri fără a fi animaţi de dragoste pentru culorile vreunui club.

C.

Eri pe A.N.E.F., ultimul antrenament al selecţionabililor

Eri după amiază s'a ţinut pe stadionul A. N. E. F., ultimul antrenament al atleţilor selecţionaţi în vederea jocurilor balcanice.

Au luat parte atleţii: Ionescu Ştefan, Zăpuşan, Gurău, Borcoman, Havalet, Catona, Hegedus, Hoctel, Lazăr, Kiss, Krupca, Maesciuc, Bran, Spaniol, Lhani şi braşoveanul Gall.

Toţi au făcut sprinturi şi apoi au trecut la specialităţi.

S'a încercat o formulă pentru ştafeta de 4×400.

Gall a alergat 10.000 dovedind o formă bună.

Aruncătorii au fost deasemenea în formă, mai ales la disc, unde Havaleţ, Borcoman, Hegedus şi Gurău, au aruncat peste 40 metri.

Toate acestea ne fac să aşteptăm cu încredere şi optimism, jocurile balcanice.

Jacha Backoff, recordman jugoslav, la săritura cu prăjina

UNGARIA vrea să organizeze Olimpiada din 1948

Budapesta, 8. — Cu ocazia şedinţei jubilare a O. T. T. (Sfatul Naţional de Educaţie fizică), forul sportiv suprem al Ungariei l'a însărcinat pe d. Muzsa să anunţe Comitetul Internaţional Olimpic, că Ungaria este dispusă să organizeze jocurile olimpice din 1948.

In cazul când Comitetul Olimpic va acorda această organizare Ungariei, primăria Budapestei se obligă să construiască un grandios stadion care ar costa 30 milioane pengoe (lei 900 milioane).

Universitatea-Cluj înfiinţează o secţie de atletism

Cluj, 8 (prin telefon). — Cunoscuta grupare polisportivă de aci, Universitatea a hotărît înfiinţarea unui club de atletism.

Rostul acestei măsuri este dintre cele mai bine venite; este ştiut că la Cluj nu fiinţează actualmente decât două grupări: Şoimii şi C. A. C., ultima formată exclusiv din minoritari.

Pentru mişcarea atletică pur românească, Universitatea va aduce pe tărîmurile someşene un nou impuls de viaţă, dintre cele mai salutare.

Amănuntele de organizare şi mai ales ideea înfiinţării aparţine d-lui Buteanu, preşedintele Universităţii, un mare admirator al atletismului.

Gruparea, imediat ce va căpăta încuviinţarea forurilor federale, va începe activitatea.

Liga Someş

„Placheta tineretului" a fost adjudecată de C. A. Cluj

Pe stadionul Regele Carol II s'a desfăşurat concursul atletic pentru „Placheta tineretului" sub regizia ligii de atletism Someş.

Concursul a înregistrat rezultatele:

100 m.
1. Nemetz (C. A. C.) 11 s. 5
2. Sulioc (Şoimii) 11 s. 7.
3. Moinea (Şoimii) 11 s. 7

800 m.
1. Kiss (C. A. C.) 2 m. 12 s.
2. Kulcsar (C.A.C.) 2 m. 14 s.
3. Burger (C. A. C.) 2 m. 16 s.

1.500 m.
1. Kiss (C.A.C.) 4 m. 40 s. 8.
2 Kador (C.M.S.C.) 4 m. 42 s.
3. Vereş (C.M.S.C.) 4 m. 44 s.

110 M. GARDURI
1. Sauffy II (C.A.C.), 16 s. 2
2. Drimuş (Şoimii) 16 s. 3.
3 Lisskay (C.A.C.) 16 s. 5.

LUNGIME
1. Moinea (Şoimii) 6 m. 30.
2. Drimuş (Şoimii) 6 m. 02.
3. Sulioc I (Şoimii) 5 m. 62.

PRAJINA
1. Czukor (C.A.C.) 2 m. 90
2. Rădăşan (Şoimii) 2 m. 80.
3. Bogzo (C.M.S.C.) 2 m. 80.

GREUTATE
1. Rădăşan (Şoimii) 12 m. 07.
2. Drimuş (Şoimii) 11 m. 99.
3. Cristea (Şoimii) 11 m. 58.

DISC
1. Drimuş (Şoimii) 34 m. 46.
2. Rădăşan 33 m. 25.
3. Sulioc (Şoimii) 28 m. 38.

ŞTAFETA 400+300+200+100
1. Şoimii 2 m. 10 s. 4.
2. C. A. Cluj.

300 m.
1. Nemetz (C.A.C.) 36 s. 4 record naţional de junior.

Placheta a revenit cu 5 victorii C. A. Cluj-ului.

Pagina Boxului

Răsar maeștrii de box ca ciupercile după ploaie

De câtăva vreme se observă ceva foarte îngrijorător în mișcarea pugilistică de la noi.

La fel ca și în timpurile de demult când năvălirea lăcustelor era un semn de sărăcie generală, găsim că boxul românesc trebuie să treacă printr'o grozavă criză de activitate, căci aproape zilnic citim în ziare că pe firmamentul boxului năvălesc noi... maeștri.

Nu e zi lăsată dela Dumnezeu să nu primim în redacție câte o notiță cu „rugămintea de a fi publicată".

D. X mare maestru de box, anunță deschiderea nouei săli de antrenament în care amatorul înscris... va ajunge mare campion și în timpul antrenamentului... va curge lapte și miere!

S'ar părea în primul moment că ivirea acestor maeștri ar fi un bine pentru mișcarea noastră pugilistică.

Cunoștințele pe cari amatorii le-ar căpăta dela ei ar fi de un folos real pentru individ și că ar treui deci, să avem o activitatea mai mult decât prodigioasă cu atâți maeștri de box!

Complect inexact.

Ivirea neofiților în box, nu face decât să mărească mai mult panica dezastrului și la fel ca și năvălirea lăcustelor, ivirea lor înseamnă încă mulți ani de criză în acest sport!

Ce poate să însemne folos real pentru box, ivirea de noui maeștri cari nu știu, din box, decât că trebuie să te bați și că... dacă doi se bat pe un ring poți face gale la care să încasezi.

Căci majoritatea indivizilor cari anunță pompos în gazete că deschid săli de antrenament nu se gândesc decât la o mică... ciupeală de gologani... cu organizări pugilistice.

Interesul pentru sport e complect nul: odată cu deschiderea acestor săli începe și exodul amatorilor: atrași de promisiuni ei încep să schimbe sălile și de unde la un număr de maeștri ar trebui să avem înzecit numărul amatorilor, realitatea e că amatorii rămân aceiași.

Unde este vremea când în box aveam câțiva maeștri și aproape o sută de boxeuri buni:

Petre Alexandrescu s'a retras în bârlogul lui dela A. N. E. F. și în tăcere, antrenează câțiva amatori fără „tamtam"uri zgomotoase asupra activitatății lui de azi și de odinioară; Chirilă Dan și Umberto Lancia s'au plictisit și au renunțat la o activitate de care altădată erau îndrăgiți.

Au rămas în schimb elevii lor cari, la A. C. T., Tir, F. C. Rapid, etc., conduc cu destulă abnegație sălile, după cunoștințele căpătate dela ei.

Dar ce rost mai are creearea altor săli? Să ne înțelegem: există oare un surplus de elemente cari nu-și găsesc loc în sălile mai sus amintite?

Nu!

Nu!

Atunci?

Crede oare F. R. Box-ul că pentru buna activitate a pugilismului, e nevoie ca „jinduitorii" banului public stors cu destulă greutate, prin înșelătoriile așa numitelor reuniuni de box, să fie cât mai numeroși?

Să ia odată măsuri și să stăvilească această profesie de maestru prin examene technice și prin taxe mari căci, altminteri, nu-i departe ziua când vom avea mai mulți maeștri de box decât boxeuri!

I. SAVESCU

La 27 Septembrie

Benny Lynch boxează la Glascow

Benny Lynch a perfectat un match cu K. O. Morgan. Matchul se va desfășura la 27 Septembrie la Glasgow pe arena Shawfield Park.

Acesta e primul match pe care-l face scoțianul după ce a fost deposedat de titlurile lui de către British Boxing Board of Control.

Mâine seară la Deutschlandhalle

Ernst Weiss va boxa cu Remscheidt pentru campionatul Germaniei la categoria cocoș

VIENA, 8. — Mâine seară la „Deutschlandhalle" vienezul Ernst Weiss boxează cu Remscheidt, pentru campionatul Germaniei la categoria cocoș.

In vederea acestui match Weiss a părăsit azi Viena în compania lui Al. Huditsch. Acesta din urmă pleacă la Berlin pentru a-și desăvârși antrenamentul în vederea întâlnirei cu Klockhaus din 23 Septembrie.

Se știe că Huditsch l-a provocat pe Eder pentru titlul german la categoria semi-mijlocie, și matchul din 23 crt. este de fapt „un preludiu" al luptei pentru titlu.

Duminică 11 Sept. în matineu

Dumitru Panaitescu va boxa în revanșă cu Alex. Marinescu

Duminică 11 Septembrie crt., pe arena Brătianu se va desfășura la ora 10 dimineața în organizarea grupărei „Turda" o interesantă reuniune pugilistică profesionistă cu următorul program.

Programul matchurilor

Programul întreg se prezintă astfel:

PROFESIONIȘTI

D-tru Panaitescu — Alex. Marinescu, 10 reprize a 3 minute.

Benjamin Adania—Vasile Stoian, 10 reprize a 3 minute.

AMATORI

Aurel Weintraub (Turda) **—Grig. Jelesneac** (Galați).

Const. Tudose (Turda)— **Ionel Barasch** (Tir).

Marin Jugatu (Turda)— **Gh. Petrescu** (C.F.R.B.T.).

Mihai Popa (Turda)— **Manole Nițescu** (A. C. T.).

A. Mehedințeanu (Turda) — **Gh. Cojocaru** (J. C.).

Reuniunea va începe la ora 10 dimineața.

Charles Rutz provoacă...

Campionul Franței la categoria grea, Charles Rutz, intenționează să provoace prin I. B. U. pe învingătorul matchului Neusel-Lazek.

Mărire și... decadență!

Citim în l'Auto:

Gabriel Merini, restabilit după accidentul suferit, va fi foarte fericit de a implini funcțiunea de soigneur sau plasator într'una din organizațiile pugilistice pariziene.

Reamintim cititorilor noștri că acum 7 ani, Merini a învins pe Mizlu Doculescu prin accidentul acestuia și la un moment dat apăruse candidat la titlul de campion al Europei la categoria ușoară.

Matchul Doyle-Phillips urma să fie televizat!

Societatea de radioteleviziune British Broadcasting Corporation n'a obținut autorizația organizatorului Sidney Hull, de a televiza matchul Jack Doyle—Eddie Phillips care se va desfășura la 13 Septembrie la Londra.

Menajul sburător

Soții Ionescu, întorși aseară dela Praga, punctul terminal al rallyului aerian al Micei Înțelegeri

Gala de box dela Târgoviște

Sâmbătă 17 cor., ora 9 seara, va avea loc la „Sala de Arme" o mare gală de box amator.

Programul ce se va anunța ulterior, va cuprinde valori consacrate ca: **Petre Tofan, Nicolae Rădan, Gh. Gheorgescu, Tudose C-tin**, etc.

Deasemenea cubanul **Cheo Morejon** va apare într'un match de antrenament cu **Vasile Stoian.**

Titluri vacante

Maurice Holtzer a abandonat titlul de campion al Franței

După îndelungata sa boală, Maurice Holtzer a anunțat federația franceză de box că abandonează titlul de campion al Franței

F. F. B.-ul a deschis o competiție.

ALT TITLU VACANT

Nedisputându-se în termenul regulamentar matchul de box între Ollivon — Lauriot pentru titlul Franței la categoria semirgea, F. F. B.-ul a deschis o nouă competiție.

Kouidri învingător!

La Alger semi-mijlociul Omar Konidri, challengerul oficial al campionului Franței. Cerdan, a repurtat o netă victorie la puncte asupra lui Jean Morin.

In aceiași seară pentru campionatul Algeriei de categorie „cocoș", Germania Perez și-a consacrat titlul făcând match nul cu René Pons iar Ortega a învins la puncte pe Slimane.

Un match Timișoara – Belgrad la 25 Septembrie

D. dr. C. Lazăr a propus la Belgrad reluarea raporturilor între cele două districte

Suntem informați că d. dr. C. Lazăr — președintele Ripensiei — care a fost la Belgrad cu prilejul matchului România—Jugoslavia, a avut întrevederi cu d. dr. Andreevici și d. dr. Stoianovici, președintele sub-federației (districtului) Belgrad.

D. dr. C. Lazăr a discutat reluarea raporturilor între districtele Timișoara și Belgrad și a propus un început printr'o partidă între selecționatele celor două orașe, care partidă să se dispute la 25 Septembrie, când echipele naționale ale României și Jugoslaviei susțin jocuri internaționale.

Oficialii jugoslavi au acceptat în principiu, urmând ca d. dr. Stoianovici să răspundă cât mai curând Districtului Timișoara.

Astăzi vor fi cunoscuți arbitrii propuși de F.R.F.A. pentru matchul cu Germania

Se știe că regulamentele Federației Internaționale de Football conferă federației, care organizează un match internațional, dreptul de a propune trei arbitri, din cari să fie ales conducătorul matchului.

Astă seară, domnii Luchide și Xifando vor întocmi lista celor trei arbitri, pe care o va trimite F. R. F. A. forului german, în vederea matchului dela 25 Septembrie.

Reluarea raporturilor cu footballul maghiar și matchurile dela 15-16 Octombrie,

iată ce va discuta d. Luchide la Budapesta, cu oficialii unguri

D. O. Luchide — secretarul general F.R.F.A. — care pleacă azi la Budapesta, a avut aseară o întrevedere cu d. V. V. Tilea.

Secretarul general a primit dispoziții în ce privește reluarea raporturilor footballistice cu Ungaria, întrerupte în urma cazului Bindea.

Deasemenea, d. Luchide va căuta să rezolve și chestiunile materiale ale matchurilor româno - ungare dela 15 și 16 Octombrie dela București.

Singura dificultate este următoarea: ungurii cer un plus de 3.000 pengoe (cca 30.000 lei), iar F. R. F. A. nu vrea să-i acorde.

Se crede însă, că d. Luchide va înlătura la Budapesta și această dificultate.

Subliniem faptul că partida România B—Ungaria B, nu-i deloc periclitată, cum au vrut să arate unii confrați.

La anul viitor,

România va înfrunta Jugoslavia la 7 Mai la București și la 2 Octombrie la Belgrad

In întrevederile pe care d. Luchide le-a avut la Belgrad cu oficialii jugoslavi, secretarul general a stabilit și datele matchurilor România—Jugoslavia de anul viitor.

Astfel, la 7 Mai se va disputa la București partida pentru „Cupa Regele Carol II", iar la 2 Octombrie la Belgrad, aceia pentru „Cupa Ed. Beneș".

Schimbarea aceasta, de la 6 Septembrie la 2 Octombrie, se datorește jugoslavilor, care au cerut-o pentrucă la 6 Sept. întâlnesc Polonia pentru „Cupa Regele Petru II".

Dealtfel, s'a stabilit ca anual să aibe loc numai două jocuri româno-jugoslave.

In ce privește programul „Cupei Ed. Beneș", acesta va fi alcătuit la 28 Octombrie a. c., la Praga, unde — cu prilejul matchului Cehoslovacia--România, se va ține adunarea plenară a competiției.

Rezultatele campionatelor naționale de sporturi nautice desfășurate eri pe Siut-Ghiol

Mamaia, 8 Septembrie (prin telefon).

Eri pe lacul Suit-Ghiol, Mamaia, s'au desfășurat în prezența autorităților civile și militare, campionatele naționale de sporturi nautice, organizate de F. R. S. N.

Vremea nu tocmai favorabilă a influențat asupra rezultatelor.

S'au obținut totuși timpuri bune.

Clasamentul final pe cluburi :

Iacht - Club - Regal - Român.—Campion național pe 1938 la Yole Olimpice.

Metropola, Buc — Campion național pe 1938 la skiff de 2 pers.

C. F. R., Buc. — Campion național la skiff de 1 per.

Dor de ducă. — Camp. naț. la Caiac.

Clubul „Inainte" Timișoara. — Campion național la skiff de 4+1 (bărbați).

U. R.-Arad. — Camp. naț. skiff, 8+1 (bărbați).

E. L. A. — Camp. naț. skiff 4+1 (femei).

Flotila hidroaviație C-ța.— Campion naț. la lotcă 3+1.

Reg. 34 Infanterie.—Camp. naț. la lotcă 6+1.

PROBELE :

Campionatul național lotcă 3+1 :

I Flotilă hidroaviație C-ța 8 min. 36.
II Reg. 34 Inf. 8 min. 40.
III Jandarmeria 8 min. 42.

Campionatul național lotcă 3+1 :

I Reg. 34 Inf. 6 min. 30.
II Reg. 36 Inf. 7 min. 36.
III Grupul navelor grăniceri 7 min. 38.

Campionatul național skiff 4+1 :

I „Inainte" — Timișoara 6 min. 58.
II Regata—Arad 7 min. 01.
III Metropola—Buc. 7 min. 35.

Clubul Mureș Arad trebuia să fie clasat întâiul dar răsturnându-se echipajele au fost scoase din cursă.

Concurs lotcă 8+1 :

I Marina A (distrugătorul „Mărăști") 8 min. 18.
II Marina B (din sublocotenenți marină) 8 min. 53.

Campionat național skiff 2 persoane :

I Metropola, Buc. 6 min. 22.
II Regata, Arad 6 min. 38.
III Mureș 6 min. 46.

Concurs bărci militare :

I Distrugăt. „Ferdinand".
II Distrugătorul „Mărăști".

Concurs caiace 2 pers. :

I Dor de ducă A 3 min. 31.
II Dor de ducă B 3 min. 31 sec. 25.
III C. F. R. 3 min. 33.

Concurs străjeresc de caiace :

II Timișioara.
III Giurgiu.

Concurs baleniere militare:

I Canoniera Ghiculescu.
II Distrugătorul „Ferdinand".
III Canoniera „Dumitrescu".

Yole Olimpice :

Iacht C. R. D. 40 puncte.
Metropola 39 puncte.
Marina C-ța 31 puncte.
Flotila hidroaviație 27 puncte.

Clasament individual Yole Olimpice :

I Știrbei (I. C. R. R.)
II Cpt. Georgescu (Flot. Hidr.).
III Lt. Rigani (Marina C-ța).
IV Ghezo (Metropola).
V Butucaru.

Au asistat d-nii amiral Bălănescu, comandor Preda Fundățeanu președintele F. R. S. N.-ului și alții.

Hotărârile de aseară ale comisiei districtuale

Aseară s'a ținut ședința comisiunei districtuale sub președinția d-lui maior Brezeanu.

S'au luat următoarele decizii:

Se amendează cu lei 200 gruparea Vergu pentru lipsă de carnet de legitimație la joc.

Se suspendă pe timp de 8 zile jucătorii: Popescu N. (A.S. C.A.M.) și Bregher (Ager).

Jucătorul Popescu C. (Olympia) se suspendă pe timp de 15 zile dela data infracțiunei.

Jucătorii Rădulescu Florian (Vulturii Carpaților) și Fundăneanu Adrian (Suter) se pedepsesc cu avertisment.

Teodorescu Tănase (Zburătorii) și Ștefan Ioan (S. E. T.), se suspendă pe timp de 3 luni dela data infracțiunei.

Se dă aviz favorabil către liga de Sud, grupării Comro pentru a-și schimba numele în A. F. B.

Grupării Standard i se va da aviz favorabil pentru afiliere numai în cazul când va avea teren propriu.

Matchurile dela 18 Septembrie nu se cuplează

La 18 Septembrie sunt programate în Capitală două partide divizionare A și anume:

Juventus-Ripensia.
Sp. Studențesc-UDR.

Intr'un timp se angajaseră tratative pentru cuplarea acestor jocuri, dar nu s'a ajuns la niciun acord. Dovadă este adresa depusă la FRFA de Juventus care anunță că refuză să cupleze.

Deci, Juventus-Ripensia se va juca Sâmbătă 17 Septembrie, iar Sp. Studențesc-UDR la 18 Septembrie.

Exactitatea informațiilor noastre

TOMA AUREL boxează cu Benny Linch la 3 Octombrie

Ziarul nostru ferindu-se de a însera știri necontrolate a publicat încă de acum 4 zile știrea pe care ziarul l'Auto o aduce astăzi.

Fără grija de a fi desmințiți putem afirma că întotdeauna am fost vestitorii știrilor pornite din cel mai controlat izvor

Corespondentul nostru dela Paris ne-a telefonat acum patru zile că Toma Aurel campionul Europei la categoria cocoș va boxa la Londra cu Benny Linch în organizarea promotorului Cavalli.

Scriam atunci că matchul este aproape perfect, că s'a ajuns la un acord și asupra bursei ce urmează să o încaseze și că numai fixarea datei mai întârzie încălirea definitivă a contractului.

DECLARAȚIILE LUI TOMA AUREL LA ZIARUL „L'AUTO"

Iată că acum două zile compatriotul nostru a făcut următoarele declarații la redacția ziarului l'Auto :

Am revenit din vacanță și am reluat antrenamentul. Trebuie să boxez la 3 Octombrie la Londra contra lui Benny Lynch. Trebuia să boxez la Berlin contra lui Ernst Weiss pentru titlul Europei la cocoș dar nu voi putea accepta oferta mai înainte de a obține acordul Londrei.

Trebuie deasemenea să vă reamintesc că am în palmaresul meu o victorie asupra lui Joe Archibald, care a fost desemnat challengerul oficial al lui Henry Armstrong.

Declarațiile lui Toma Aurel la redacția ziarului l'Auto confirmă astfel exactitatea informațiilor apărute în ziarul nostru.

Ședința ligii Muntenia s'a amânat

Aseară urma să țină ședință liga Muntenia de volley și basketball.

Fiind sărbătoarea Sf. Maria, ședința s'a amânat pentru Marți 13 Septembrie, la ora 21.

Editura Societății Anonime „Universul", București—România

BIBL... „ASOCIAȚIUNII" SIBIIU

Taxa poștală plătită în numerar conform aprobării dir. g-rale p. t. t. nr. 70.346 938.

2 LEI

UNIVERSUL

12 PAGINI
176-1938

Redacția și Administrația: Palatul „UNIVERSUL", str. Brezoianu 23—25. Telefon: Centrala: 3.30.10; Redacție: 4.21.81. Redactor responsabil EUGEN DUMITRESCU

Proprietar: „Universul S. A. Adm.-delegat STELIAN POPESCU Inscris sub No. 167, Trib. Ilfov

Nr. 176. — Anul I BUCUREȘTI.—Duminică 11 Septembrie 1938

ABONAMENTE: 1 an Lei 500 | 6 luni Lei 270 | 3 luni Lei 150

Mâine la Belgrad

începe marea bătălie a Balcaniadei de atletism

Grecia, Jugoslavia și România se anunță ca leaderii competițiunii O organizare extraordinară încadrează această reuniune

Mâine la Belgrad pe stadionul Municipal, sub înaltul patronaj al M. S. Regelui Petru II se va deschide într'un cadru solemn cea de a IX-a Balcaniadă de atletism.

Competițiunea care a suscitat totdeauna un interes deosebit aci în fundul Europei, care a prilejuit de opt ori până acum spectacole atletice de cea mai mare anvergură, trăește mâine la Belgrad pentru a doua oară pe pământul Jugoslaviei.

Prima dată în 1934 la Zagreb, sârbii au pregătit atleților soli ai Balcanilor o primire dintre cele mai fastuoase care a avut darul să întărească pentru totdeauna amiciția aceasta sportivă.

Căci sportul, ori ce s'ar spune, este cel mai priceput diplomat. Este, poate și n'avem să exagerăm, singurul mijloc eficace pentru cunoașterea sufletului și iubirea popoarelor.

Coaliția aceasta de șase țări își întărește pe an ce trece forța ei.

Mâine la Belgrad ea va căpăta o nouă armătură care o va face mai puternică, mai indisolubilă.

SARBII ACUM PATRU ANI ȘI ASTAZI

Balcaniada V-a desfășurată la Belgrad, a cunoscut pentru Serbia un succes dintre cele mai răsunătoare.

(Continuare în pag. 10-a)

D. ministru Paul Teodorescu

a felicitat F.A.R.R. și pe ing. Lindner câștigătorul raylleului aerian al Micii Înțelegeri

Informat asupra rezultatelor strălucite obținute de aviatorii români în prima ediție a concursului aerian al Micii Înțelegeri, d. general adj. Paul Teodorescu, ministrul aerului și marinei, a trimis următoarea telegramă Federației Aeronautice Regale a României:

„Aduc viile mele mulțumiri Federației Aeronautice Regale a României pentru buna organizare și pentru deplina reușită a participării la concursul aerian al Micii Înțelegeri, încununată de o complectă victorie a aripilor românești".

Ministru aerului și marinei
G-ral adjutant Paul Teodorescu

Domnul ministru general Paul Teodorescu a felicitat deasemenea pe ing. Lindner, pentru performanța realizată, prin următoarea telegramă primită la FARR:

„Cu deosebită plăcere și mândrie aduc felicitările mele învingătorului în concursul aerian al Micii Înțelegeri".

Ministru aerului și marinei
G-ral adjutant Paul Teodorescu

D. ministru al aerului și marinei a mai trimis telegrame de felicitare aviatorilor ing. Ion Cociașu, soții Gh. Ionescu, ing. Al. Frim și ing. Corbu cu adj. Rădulescu.

Antrenorul cehoslovac Stanislas Toms, fost antrenor federal în Bulgaria s'a oferit FRFA-ului

CHESTIUNEA ANTRENORULUI FEDERAL, PE CARE COMITETUL FEDERAL A REZOLVAT-O APROBAND ANGAJAREA UNUI ITALIAN, A RAMAS DEOCAMDATA IN DOSARELE F.R.F.A.-ului.

DEȘI PRIMEȘTE OFERTE DIN PARTEA DIFERITILOR ANTRENORI DIN STRAINATATE.

ASTFEL, ERI S'A OFERIT UN CEH, STANISLAS TOMS, FOST ANTRENOR FEDERAL IN BULGARIA, PE VREMEA CAND ECHIPA NAȚIONALA A VECINILOR NOȘTRI A CAȘTIGAT CUPA BALCANICA.

TOMS FACE OFERTA ATAT FEDERAȚIEI, CAT — PRIN F. R. F. A. — ȘI CLUBURILOR ROMANEȘTI.

RASPUNSUL FEDERAȚIEI NOASTRE SE VA CUNOAȘTE DUPA REINTOARCEREA D-LUI LUCHIDE DELA BUDAPESTA.

F. R. F. A.

nu va aproba schimbarea numelui Telefon Clubului din cauza unei datorii

In ultima ședință a ligii de sud, s'a atras atenția grupării Telefon Club că-i datorează suma de 25.000 lei.

O consecință a acestei datorii va fi faptul că federația nu aprobă schimbarea numelui în Luceafărul, până nu vor fi achitați cei 25.000 lei.

Internaționalul COVACI va fi legitimat azi pentru Tircolor CFPV

După informații sigure, sosite din Ploești, tratativele pentru transferarea internaționalului Covaci la Tricolor C.F.P.V. au fost duse la bun sfârșit.

In cursul zilei de azi, Covaci urmează să fie legitimat pentru gruparea ploeșteană.

UN NOU CONFLICT cu federația ungară de football?

Epilogul matchului Hungaria - Universitatea

„Nemzeti Sport" sosit eri în Capitală, publică o știre a corespondentului său din București, referitor la reclamația federației române, înaintată încă în cursul lunei August, forului ungar, în care doi jucători ai Hungariei (Kis și Ujvári) erau acuzați de lovirea arbitrului Mezaros la Cluj.

In reclamația de mai sus, F. R. F. A. ceruse M. L. Sz-ului sancționarea celor doi agresori, dar până în prezent federația ungară n'a înștiințat forul de la București, dacă a luat vre-o măsură sau nu.

Corespondentul ziarului pestan arată că cercurile federale din București sunt extrem de neplăcut impresionate, de felul cum procedează M. L. Sz.

Echipa națională de atletism, fotografiată în gara de Nord, înaintea plecării spre Belgrad

UNIVERSUL Magazin SPORT

Concursul militar internaţional dela Satu Mare

Soldaţii români au învins pe cei cehoslovaci, cu 3734 la 2524 puncte şi au câştigat cupele donate de ministerele de război ale celor două ţări

Concurenţii şi antrenorii celor două echipe: căpitanul ceh Stanislav Sembdner şi locot. român Nicolae Vasiloiu

Satu-Mare, 9

In zilele de 5, 6, 7 şi 8 Septembrie, s'au desfăşurat în localitate demonstraţiuni sportive militare, între regimentele 45 infanterie „România" din Hust-Cehoslovacia şi 87 infanterie „Cehoslovacia" din Satu-Mare, întreceri dotate cu frumoase cupe ale ministerelor de război ceh şi român.

Echipa militară a regimentului ceh, 45 infanterie „Rumansky", condusă de d. lt. col. Vaclavek Frantisek comandantul regimentului, a sosit în localitate, Luni, 5 Septembrie, la ora 7 dimineaţa.

In gară, oaspeţii au fost primiţi de autorităţile civile şi militare, în frunte cu d-nii: colonel Simion Coman prefectul judeţului Satu-Mare, Victor Moiş primarul municipiului, lt. col. Constantin Vasilescu locţiitor de comandant al regimentului 87 inf., precum şi delegaţi dela toate autorităţile militare.

Dela gară oaspeţii au plecat la poligonul de tragere, unde s'au desfăşurat exerciţiile de tir cu puşca şi pistolul pentru ofiţeri şi trupă.

Concursurile au urmat în tot cursul zilei de Luni, Marţi şi Miercuri, în care timp, atât echipele militare române cât şi cele ceh. au dat dovadă de o frumoasă performanţă, reuşind să acumuleze un mare număr de puncte.

Trofeele, cari constau din două cupe, una donată de ministerul apărării noastre naţionale, iar a doua donată de către ministerul de război al republicei cehoslovace, au fost câştigate de reg. 87 infanterie „Cehoslovacia" din localitate, care a înregistrat o diferenţă de 1210 puncte în plus, faţă de oaspeţii militari cehi.

La exerciţiile de tragere pentru ofiţeri, oaspeţii au câştigat cu 162 puncte mai mult.

Meritul învingătorilor, se datoreşte în mare parte antrenorului echipei, d. locot. Vasiloiu, iar dela oaspeţi antrenorul căpitan Stanislav Semdner.

La tragerea cu puşca pentru ofiţeri au luat premii următorii ofiţeri: premiul I maiorul ceh Iosefy Iaroslav; premiul II lt. col. ceh Ryetlyh Bedrich; premiul III maiorul Kristof Matey toţi din reg. 45 inf. ceh ; premiul 4 sblt. Teodor Gavrilescu, premiul 5 locot. Vasiloiu Nicolae şi premiul 6 sublt. Costăchescu Alexandru toţi din reg. 87 inf. român.

La tragerea cu pistolul pentru ofiţeri au luat premii următorii: premiul I, maiorul ceh Kristof Matey, premiul II locot. român Emil Gherman şi premiul III locot. român Ioan Mihai.

La tragerea cu pistolul pentru subofiţeri au reuşit următorii: premiul I subofiţerul ceh Jung, premiul II plutonierul român Vasile Sabo şi premiul III subofiţerul român Ştefan Bunea.

La alergări pe distanţa de 10 km. s'au remarcat următorii: premiul I subofiţer instructor român Stefan Bunea, premiul II fruntaşul român Desideriu Borcovan şi premiul III subofiţerul român Gheorghe Covaci.

La alergări pe distanţa de 5 km. au reusit următorii: premiul I caporalul t. r. Paul Neubaier, premiul II soldatul român Mihai Banyai şi premiul III, soldatul român Gheorghe Fânte

La aruncarea grenadei s'au remarcat următorii, premiul I soldatul român Gheorghe Fânte, premiul II caporalul t. r. român Vasile Vaida şi premiul III soldatul ceh Mizim.

La alergări pe distanţa de 100 m. s'au distins următorii: premiul I soldatul român Mihai Banea, premiul II caporalul t.r. Paul Neubaier şi premiul III caporalul t.r. român Vasile Vaida.

La săritura în lungime s'au remarcat următorii: premiul I I soldatul Mihai Banea, premiul II caporalul român Gheorghe Trif şi premiul III caporalul t.r. Paul Neubaier.

La tragerea cu puşca pentru soldaţi au reuşit următorii: premiul 1 soldatul ceh Rubec, premiul II soldatul român Mihai Banea şi premiul III soldatul ceh Perinea.

La tragerea de luptă, au reuşit următorii; premiul I caporalul român Vasile Stoica; premiul II sergentul român Constantin Miroiu şi premiul III soldatul ceh Glaser.

Rezultatele generale pe punctaj sunt următoarele:

1) Rezultatul la puşcă cu ofiţerii; reg. 45 inf. ceh 479 puncte, reg. 87 inf. român 353 puncte.

2) Rezultatul la pistol cu ofiţerii; reg. 45 inf. ceh 108 puncte, reg. 87 inf. român 115 puncte.

3) Rezultatul la puşcă cu trupa; reg. 45 inf. ceh 32 puncte, reg. 87 inf. român 82 puncte.

4) Rezultatul la pistol cu trupa; reg. 45 inf. ceh 162 puncte, reg. 87 inf. român, 179 puncte.

5) Rezultatul la concursul de 5 km.; reg. 45 inf. ceh 892 puncte, reg. 87 inf. român 1451 puncte.

6) Rezultatul la concursul de 10 km., reg. 45 inf. ceh 851 puncte, reg. 87 inf. român, 1554 puncte.

Total general la rezultatele obţinute; regimentul 45 inf. ceh din Hust 2524 puncte, iar reg. 87 inf. din Satu-Mare 3734 puncte.

Alexandru Nicorescu

CLASAMENTUL FATAL

ROMAN de Alfredo BOCARDO

Răspunsul este precis, dar încă prea mare: serveşte tuturor celibatarilor din echipa naţională. Morsini şi Carmine, erau adversarii cei mai periculoşi. Aşa că, deocamdată, rămân în cursă, dacă nu greşesc, Patti, Coretti şi Viviani. Care din aceşti trei? Şi apoi, este vreunul din ei care lucrează, sau este o altă persoană care îl iubeşte fiind, deci, direct interesată pentru vreunul dintre aceştia?

In acel moment, comisarul şi ziaristul se încrucişară cu o doamnă voinică, meridională care vorbea cu informatorul de mai înainte al lui Ziori:

— ...da, tocmai azi dimineaţă pe la cinci, când am deschis prăvălia. Se luminase şi am văzut foarte bine o figură de femee, îmbrăcată cu un fulgarin mare, verde, aplecată pe scara domnului Carmine... A fost o secundă... când m'am uitat puţin mai târziu, nu mai era. E bine să nu crezi în anume fleacuri dar, după mine, femeia aceia trebue să fi făcut farmece: d'asta s'a întâmplat nenorocirea".

Deodată, la primele cuvinte, Ziori se opri, părând hotărît a i se adresa, pentru a cere lămuriri. Dar după ce reflectă o clipă, apucă braţul ziaristului şi îşi iuţi mersul:

— „Aţi auzit?".

— „Da"

— „O femee cu un fulgarin verde... Vor cu orice preţ, să ne pună pe urmele unei femei. In cazul Morsini, o doamnă a telefonat, o doamnă a fost văzută în maşină cu el.

Aici, o doamnă a telefonat, o doamnă a fost văzută, aplecată pe scări, la orele cinci dimineaţa.

Coincidenţa mi se pare extraordinară.

Trebue să pun să se ia informaţii asupra tuturor jucătorilor celibatari şi asupra tuturor femeilor care — cu orice titlu — au relaţii cu ei".

Morelli simţi trecându-i un fior prin spate. Intre femeile care aveau relaţii cu jucători neînsuraţi, era şi Magda. Nu era ea sora lui Coretti, al doilea clasificat, după scoaterea din luptă a lui Carmine?

Şi nu îşi exprima ea cu atâta entuziasm, dorinţa a vedea o căsătorie între fratele ei şi Ada Quartara?

De aceia şopti supărat:

— „Nu înţeleg, atunci, de ce nu puneţi să se ia deadreptul informaţiuni, asupra tuturor jucătorilor din naţională, şi a tuturor rudelor lor, până la al patrulea grad. Ar fi mai complect".

— „Şi dece nu! Tocmai aşa o să fac, — consimţi Ziori, zâmbind. Pentru a vă pune în curent, din acest punct de vedere, vă voi spune că, deocamdată, culeg informaţiuni asupra Craig-ilor. Iată aici, de exemplu, telegrama primită de miss Lucy Craig, alaltăeri, şi pe care un agent al meu a pescuit-o din fundul unui coşuleţ"...

Ziaristul o luă intrigat. Era în limba engleză şi comunica numai că „Railvaig Scotians" coborise cu 7 puncte.

— „Miss Lucy joacă la bursă"?

— „Da. E în adevăr o femeie dinamică, cum spunea domnişoara Coretti"

Când cineva cere a i se povesti partida

Accidentul lui Carmine — nici de data aceasta, cauza nenorocirei nu fusese explicată de vre-un comunicat oficial — a pus pe gânduri, întreaga masă a sportivilor italieni.

După Morsini, naţionala era privată de serviciile unui alt mare înaintaş, şi acest fapt, plus slaba comportare a lui Viviani, aducea un ghem de întrebări, greu de descurcat, asupra structurei chinuitei linii de atac „azzure", în matchul cu Cehoslovacia, ca şi a problematicei afirmări a italienilor în campionatul lumii. campionat ce fusese aşteptat cu atâtea nădejdi

Comandorul Amodei, desorientat şi el de această nouă nenorocire (numai Ziori şi Morelli erau de părere că „soarta oarbă" se identifica perfect, cu o mână criminală) a vrut să ia, imediat, o atitudine categorică, care să curme flecăririle, îndoielile şi să redea astfel încrederea şi liniştea familiei „azzure".

Şi o primă măsură — contrar celor ce se svoneau, — a fost confirmarea lui Viviani în postul de centru înaintaş, specificând că slaba comportare a asului Lombardiei, în matchul cu Olanda, se datoreşte exclusiv tracului, dar că magistralul punct marcat l-a reabilitat complect.

Golul lăsat de Carmine în echipă, avea să fie umplut prin introducerea lui De Zelice, şi mai mult încă, comandorul Amodei opină pentru înlocuirea lui Chestaro — aghiotantul lui Morsini — care pierzându-şi tovarăşul nu mai dădea acelaş randament.

Şi Morelli era îngrijorat de partida pe care ar fi reuşit-o noua formaţie „azzură" în matchul cu Cehoslovacia. Această teamă şi-o exprima şi doctorul Ziori, care, înarmat cu o legitimaţie de ziarist, asista în această calitate, la match.

Comisarul însă, incompetent, canaliză discuţia spre chestiunea care îl interesa mai mult:

— „Dacă Italia pierde azi, cine s'ar căsători cu d-ra Quartara?".

— „Trebuie să vedem cum se vor comporta băeţii. Clasamentul de astăzi va face o medie cu cel precedent şi abia după cunoaşterea acestei medii neam putea exprima. Trebue deci să aşteptăm până diseară, pentru a vedea ce spune Craig".

Magda Coretti, mai fermecătoare ca oricând — aşa cel puţin i se părea lui Morelli — urcă în acel moment, scările tribunei.

— „Insfârşit domnişoară, iată-vă" — i se adresă ziaristul, întâmpinând-o cu o bucurie copilărească şi oferindu-i un loc lângă al său.

— „O, domnule Armanda! Aşadar, suntem sorţiţi să urmărim alături, tot campionatul mondial".

— Şi vă incomodează această perspectivă?

— „O, domnule Armando!

— „Mă faceţi foarte fericit, şi socotesc de prisos a vă spune, că doresc ca italienii să marcheze cât mai multe goaluri"....

Magda isbucni într'un râs argintiu, ca şi o cascadă din Alpi:

— „Aceste sentimente patriotice, vă onorează în cel mai înalt grad", — spuse ea în glumă.

— „Bine, dar patriotismul are foarte puţin deaface cu dorinţa mea!".

— „Şi, mă rog, dece doriţi atunci multe puncte italiene?".

— „Cum, nu v'aduceţi aminte?".

— „Să-mi aduc aminte? Ce?"

(Continuare în n-rul de mâine)

FOOT-BALL

Contra Germaniei

Bodola, inter stânga sau mijlocaș centru?

de PETRE STEINBACH

După întâlnirea dela Belgrad, d. Luchide a declarat că este preocupat de ideea de a-l utiliza pe Bodola ca mijlocaș centru contra Germaniei, în matchul dela 25 Septembrie.

Ideea, fără a fi o inovație cu totul extraordinară, a provocat discuții și foarte multă lume a găsit soluția fericită.

Desigur, Bodola ar putea juca bine mijlocaș centru. Are joc de cap, suflu, serviciu precis și ar fi un half centru ofensiv ideal.

Nu de modul cum ar izbuti el să se achite de această nouă misiune, ne îndoim. Bodola este un jucător de ciasă mare și ar putea juca foarte bine în orice post din linia intermediară sau de atac.

Decât că problema nu se pune astfel.

Toată lumea, care a urmărit matchul din capitala Jugoslaviei, este de acord că cel mai slab compartiment din echipa României a fost linia de înaintare.

Este atunci o soluție fericită să luăm din această linie de atac, vlăguită și lipsită de formă, pe singurul om bun, care poate a jucat acolo și pentru ceilalți patru parteneri?

Când toți recunosc, într'o perfectă unanimitate, că matchul n'a putut fi câștigat din cauza înaintării, trebue să slăbim acest compartiment pentru a întări linia de mijloc?

Noi credem că nu poate fi vorba de acest lucru.

Problema cea mare a alcătuirii echipei naționale rămâne înaintarea. Pentru matchul cu Germania se vor găsi foarte greu cinci înaintași buni.

Dar cu mult mai multă greutate se vor putea selecționa doi interi, așa cum avem nevoe.

Această criză de interi de clasă este un fenomen, care durează de mult timp. Să nu uităm că Bodola a fost selecționat, din această cauză, și atunci când nu era în formă iar acum, când Ploeșteanu a fost indisponibil, a trebuit să fie introdus ca inter un jucător, care joacă în clubul lui extremă dreapta.

Bodola este singurul jucător român care în acest post corespunde concepției moderne a jocului de foot-ball

Incontinu în mișcare, ajută enorm apărarea, când aceasta dă semne de slăbire și pregătește acțiunile de poartă pentru centrul înaintaș și cele două extreme.

Cu un centru înaintaș și două extreme de valoare rezultatul ar fi cu totul altul.

Bodola nu e jucătorul care să tragă la poartă pentrucă este imposibil aceasta pentru munca îndeplinită de el într'un match întreg.

De altfel în foot-ballul modern, rolul acesta aparține numai — în mod general desigur — centrului și extremelor, cari au menirea de a termina acțiunile construite de cei doi interi.

E drept că Bodola, din prea mare ambiție, vine mult mai înapoi decât e bine, dar faptul acesta de a juca uneori în spatele mijlocașilor și care este, firește, o greșeală, poate fi evitat dacă i se atrage atenția.

In afară de considerentul că Bodola nu trebue luat din înaintare pentrucă este singurul om bun al acestui compartiment, soluției cu el half centru se mai opun destule lucruri importante.

In primul rând, Bodola este singurul înaiștar care face în mod complect și continu legătura dintre linia de atac și cea intermediară.

Dacă mijlocașii noștri — rudimentari cum sunt — joacă destul de bine, aceasta se datorește în cea mai mare măsură activității prodigioase a lui Bodola.

Și atunci, dacă el va juca mijlocaș centru fără a avea în echipă un înaintaș, care să facă tot atât de bine serviciul îndeplinit de el în linia de atac, va putea juca în noul post cu aceeași strălucire ca în cel vechi?

Indoelnic.

Soluția aceasta este cu atât mai inacceptabilă pentru matchul cu Germania, cu cât la 25 Septembrie avem nevoe de un half centru defensiv care să echilibreze pericolul unui adevărat tank, împins înainte exact pe linia celor doi fundași.

Germania jucând un dublu V ortodox, centrul înaintaș este mereu plasat înainte între cei doi fundași și atunci avem nevoe de un mijlocaș centru mai defensiv, alimentarea înaintării și jocul constructiv rămânând pe seama halfilor de margine și a interilor, cari trebue să joace incontinu înainte și înapoi.

Și aceștia interi nu pot fi decât Bodola și Ploeșteanu sau Covaci

Intâlnirea dela 25 Septembrie este un eveniment extraordinar pentru prestigiul foot-ballului nostru.

Un rezultat frumos cu echipa marelui Reich înseamnă pentru foot-ballul României o consacrare definitivă și nu trebue ca tocmai într'un match de talia acestuia să facem experiențe.

Experiența are toate șansele de a isbuti dar nu avem voe să riscăm.

Noi credem că Bodola trebue să rămână în linia de înaintare căci echipa are nevoe de el în postul de inter.

A jucat halfu! centru slab, sunt înaintași cari nu au formă bună?

Nu-i un semn că s'a sfârșit lumea.

Există un principiu foarte simplu și mult mai rațional. Jucătorii cari nu au dat satisfacție să fie înlocuiți cu alții mai în formă. Nu să se dea echipa peste cap.

Pregătiri mari la Budapesta

SLAVIA a sosit, iar FERENCVAROS... a plecat

Budapesta, 9. — Finala Cupei Europei Centrale, care se joacă Duminică în localitate stârnește un interes neobișnuit.

Conducerea grupării Ferencvaros asaltată pentru bilete, a ridicat o nouă tribună pe terenul F.T.C. Biletele puse în vânzare pentru această nouă tribună s'au epuizat în câteva ore.

Dela matchul Ungaria-Italia din 1930, nu s'a mai înregistrat o afluență de public cum va fi Duminică.

Echipa praghează Slavia a sosit în localitate, cu accelaratul de 23.40. Cehii sub conducerea d-lui Valousek au deplasat 13 jucători, cari sunt foarte optimiști în ceeace privește soarta matchului decisiv.

❖

Ferencváros a făcut azi după amiază ultimul antrenament de condiție, după care lotul de jucători a fost cantonat într'o pensiune dela Buda

Alb-verzii nu vor părăsi acest cantonament, decât cu o oră înainte de match.

*

D. Jewell și-a anunțat sosirea pentru Sâmbătă.

Mâine la Giulești

Nici unul din „cei patru" nu vrea să piardă...

Prin urmare, lupta va fi dură și pasionantă

Interesante declarații din medii diferite

Campionatul național reîncepe.

Luptele pasionante se vor înlănțui din nou în serii de eforturi extraordinare.

KINEZUL ARE O MENTALITATE NOUA ȘI... VELEITAȚI PROPOȚIONALE

Fără îndoială, cea mai celebră vedetă a echipei din Timișoara, este d. Liviu Iuga, președintele clubului.

Omul care și-a vândut pe cel mai bun jucător, un internațional consacrat, și a scos în două săptămâni un junior de valoare egală.

Iată ce declară „vedeta" Kinezului.

— „Echipa este în cea mai bună formă și dacă va avea coeziune vom încurca multe socoteli".

— „Coeziune?!

— „Firește. Mă refer la cei cinci jucători noui: Ilieș, Schaff, Wetzer III, Cucula și Maliță".

— „Pentru ce, anul acesta ați cumpărat jucători, când în totdeauna vindeați"?

— „Pentrucă m'am săturat să lupt în fiecare an să scap de retrogradare.

Echipa aceasta va juca tot atât de spectaculos ca și înainte. dar va fi mult mai eficace.

Cu jucătorii luați, anul acesta, vom juca un rol mult mai important."

Și apoi, zâmbind adaugă în virtutea inerției.

— „Asta nu împiedică însă ca la anul, să „le dau drumul" dacă, bine înțeles se va ivi un club care să ofere o sumă... ..corespunzătoare".

AUER ȘI-A ADUS AMINTE DE... GHETELE PUSE LA NAFTALINA

Lui Auer i-aduc aminte de ineficacitatea liniei de înaintare.

— ..Să-ți spun de ce n'am marcat în cele trei matchuri pe care le-am pierdut!

— „Pentrucă ori n'ați tras de loc la poartă ori ați tras toți cinci afară"?

— „De loc. Când am plecat la Budapesta în concediu, după ultimul match din C. E. C., mi-am pus ghetele la naftalină și... am uitat să le mai scot

„Duminică însă, s'a terminat. Le-am scos și vom marca în mod sigur.

— „De acord. Dar ceva serios nu poți spune despre match?

— „Cum nu? Odihna aceasta de două săptămâni ne-a refăcut condiția fizică. Linia intermediară a fost schimbată aproape în întregime iar înaintarea merge mult mai bine".

— „Desigur. Doar ți-ai scos ghetele!

— „Firește. Așa că după trei înfrângeri consecutive vor urma trei victorii la fel.

— „Și pe urmă?

— „Ce va decide comitetul", intervine Bogdan, care l-a aprobat tot timpul pe Auer

— „Dar tu?"

— „Eu o să joc cât voi putea mai bine

Știi? E atât de frumos să joci în echipa națională A".

LA DISTRICTUL BUCUREȘTI... HEIDELBERGUL „DE AZI" AL SPORTULUI STUDENTESC

— „Vom câștiga dragă...".

E extraordinar cum ghicește Titel Ursache.

Tot așa l-a ghicit și la Călărași pe Mihăilescu.

— „Te cred că ești optimist, după 7—1 cu A. M. E. F. A."

Titel devine subit grav și misterios... cu degetul ca „un mititel" pe buze.

— „Taci, să nu te audă băeții. Ce-a fost a trecut.

Acum va trebui să luptăm din greu.

Totdeauna am avut matchuri grele cu Juventus.

Nu e vorba, avem echipa în formă dar ce are a face.

E greu de tot".

— „Ce echipă puneți?".

— „Să-ți spun drept. Azi la antrenament au fost toți atât de buni, încât e foarte deficil să alcătuim echipa".

— „Plăcută dilemă. Nu?"

— „Sigur! Dar vom lăsa aceeași echipă din matchul cu A. M. E. F. A.

Nu va da șeapte goaluri. Dar va isbuti să marcheze unul mai mult decât Juventus".

NOI NU SUNTEM A.M.E.F.A.... Ii FRANGEM...

Optimism nu glumă! Iancu, îngrijitorul de echipament al Juventusului, e în același timp și cel mai mare „juventist".

— „Ce „faceți" Duminică?

— „Nu știu? Dar nu putem pierde. Echipa noastră e foarte bine pusă la punct. Și în plus, băeții vor juca toți cu un elan!".

— „Uiți de 7—1 cu A. M. E. F. A? Sportul Studențesc e în formă?".

— „Poate! Dar ce „noi" suntem A. M. E. F. A.?

La Sadowsky șeapte goaluri într'un match!

Ii frângem! Nu alta".

Scot carnetul să notez „declarațiile" și Iancu care „soarta" o pereche de ghete, tresare speriat.

— „Ești dela jurnal? Atunci las'o mai „ieftin". Să nu citească băeții mâine și să joace încrezuți!"

*

Incredere! Optimism și bună dispoziție.

Pe teren...

Vom vedea Duminică la Giulești.

In orice caz va fi o luptă mare dela început până la sfârșit.

Campionatul abia a început.

Football

● *NOJIR, faimosul mijlocaș-centru al Slaviei, care era amator, a iscălit eri contractul de profesionist, care-l leagă încă doi ani la Slavia.*

● *HORAK nu va juca mâine în echipa Slaviei, fiind militar. Locul lui va fi ocupat de Simunek. iar inter va fi Vacek.*

● *BICAN este în fruntea goal-getterilor C. E. C., cu 9 goaluri marcate. Urmează dr. Sárosi cu 7, Toldi și Simunek cu câte 5*

● *Mihăilescu Andrei, excelentul mijlocaș al Vergului, părăsește gruparea.*

● *„Orfeus" convoacă Duminică 11 Sept a. c. pe terenul Velodrom la ora 8 dim. în vederea antrenamentului pe următorii jucători: Lache, Alună Popescu, Nicolagoglu, Knall, Economu I ,II, Ahile, M. Beicu, Găină, Apăteanu, Cristache Giorandi, Mihail, V Pantazi, Ialina, Milio, Samureanu, V. Popescu, etc*

● *F. C. CARTEA ROMANEASCA, convoacă Duminică 11 Septembrie a. c. la orele 7½ la atelierele Bonaparte în vederea matchului amical cu gruparea C. A. B. următorii jucători: Bălăcescu, Sima, Constantinescu, Bădoiu, Secălaș, Negru, Gheorghiade, Lazăr, Valeriu, Petain, Ioniță, Jean Eugen, Anton și Ilie.*

● *„L. P. N." convoacă pentru Duminică 11 Septembrie a. c. pe terenul „STADIONUL MUNICIPAL" la orele 14.30, echipa de juneori, iar la orele 10.30 echipa I-a, în vederea matchului cu „STARUINȚA" pe toți jucătorii săi cu tot echipamentul ce-l au asupra lor*

● **D-na Norina Stoian, mulțumește pe această cale federației de football și districtului București, pentru atenția arătată cu prilejul morții soțului său, Octav Stoian.**

● **Biletele pentru peluză la matchul Germania - România care se va disputa la 25 Septembrie s'au pus în vânzare azi la magazinul Victoria Sport.**

Campionatul Angliei

Campionatul englez continuă azi cu un tur complect. Programul este următorul:

Arsenal-Everton.
Birmingham-Stoke City.
Blackpool-Aston Villa.
Brentford-Wolverhampton.
Derby County-Sunderland.
Grimsby-Town-Manchester United.
Leeds United-Bolton Wanderers.
Leicester City-Preston N. E.
Liverpool-Charlton Athletic.
Middlesbrough-Chelsea.
Portsmouth - Huddersfield Town.

CAMPIONATUL UNGARIEI

Dintre matchurile programate pentru mâine, patru s'au jucat Joi, așa că pentru azi nu a rămas decât unul:

Ujpest-Elektromos.

In a treia etapă

Universitatea debutează în divizia națională B

Trei din cei patru leaderi se deplasează și, cu toate acestea, tot lor le aparțin șansele teoretice Vor reuși ei să se mențină mai departe în fruntea clasamentelor respective?

Duminecă se va desfășura în țară a treia zi din campionatul diviziei naționale B.

Etapa este caracterizată prin faptul că 3 din leaderii celor patru clasamente se deplasează. Luptă prin urmare pe teren străin și în caz când vor câștiga își măresc apreciabil șansele să menție mai departe șefia clasamentelor și să se distanțeze de adversari.

SERIA ESTICĂ
GRUPA DE SUD

In afară de partidele din Capitală, această grupă mai programează trei matchuri în provincie: la Brăila, Constanța și Ploești.

MACABY IN DEPLASARE

Până acum echipa bucureșteană Macaby a cucerit — jucând pe teren propriu—patru puncte consecutiv, instalându-se astfel în fruntea clasamentului grupei. Duminică vor lupta la Brăila împotriva Daciei Unirea.

Vom avea prilejul astfel să verificăm posibilitățile echipei alb albastre pe teren străin.

In caz când Macaby învinge, își mărește considerabil șansele la șefia definitivă a seriei. Numai că la Brăila e foarte greu să poți dispune de Dacia Unirea care joacă acasă mult mai bine decât în deplasare.

Așa că pentru noi favoriții disputei de mâine sunt gazdele cari vor cuceri astfel încă două puncte.

MOCIORNIȚA LA CONSTANȚA

Gruparea Mociorniță se deplasează la Constanța unde vor întâlni A S. Constanța. Matchul, ca primă deplasare a bucureștenilor este important doar ca documentare, dându-ne prilejul să le verificăm posibilitățile în deplasare.

Ca aspect partida va fi cu siguranță plăcută, iar rezultatul va fi în favoarea gazdelor.

Și deși Mociorniță a suferit consecutiv două înfrângeri, pe teren propriu, nu socotim pe constănțeni favoriți indiscutabili. Aceasta pentrucă echipa lor nu mai este aceeași de anul trecut

MATCH „TARE" LA PLOEȘTI

Prahova va primi vizita A. C. F. R.-ului din Brașov. Matchul va ocaziona o luptă „tare" și la propriu și la figurat. Cine va câștiga până la urmă e cam greu de anticipat.

Brașovenii deși au echipă cam slabă, pot oricând furniza un rezultat bun iar Prahova se prezintă mult întărită față de anul trecut. Avem impresia că gazdele cu excelentul moral ce-l posedă în urma victoriei dela București vor reuși să-și mai adjudece două puncte prețioase.

GRUPA DE NORD

Programează cinci partide în cinci orașe diferite.

Caracteristica interesantă a acestei grupe este că în patru din cele cinci partide, favoriții sunt — prin linia rezultatelor anterioare — echipele cari se deplasează nu cele cari primesc.

DRAGOȘ-VODA — H. L. A.

Foștii divizionari A. vor juca mâine cu H. L. A. la Rădăuți. Și deși săptămâna trecută rădăuțenii au cucerit o victorie categorică în dauna lui Mihai Viteazul pentru întâlnirea de mâine favoritul nostru este Dragoș-Vodă. Lucrul pare surprinzător deoarece echipa din Cernăuți nu a obținut rezultate prea bune până acum. Totuși noi nu avem în vedere aceste performanțe, ci valoarea intrinsecă a echipei Dragoș-Vodă care, oricum, este superioară H. L. A.-ului și va trebui să câștige.

UN MATCH FRUMOS LA IAȘI

Gloria C. F. R., leaderul clasamentului grupei sale, va juca la Iași cu Textila. Matchul promite un spectacol de foarte bună calitate iar cele două puncte vor reveni, după impresia noastră, oaspeților. Să ne explicăm. Intr'adevăr Textila M. V. este una din echipele cari au progresat simțitor anul acesta și care are șanse să se claseze mulțumitor. Dar găzdanii pe cari i-am văzut jucând de multe ori și totdeauna bine sunt mai buni și credem că vor cuceri încă două puncte, menținându-se astfel în fruntea seriei lor.

VICTORIA C. F. R.—JAHN

Jahu va primi la Cernăuți vizita echipei ieșene Victoria C. F. R.

Nouii promovați s'au impus de la începutul campionatului printr'o comportare foarte bună. Vor avea mâine ocazia să arate dacă merită într'adevăr toată încrederea care li s'a acordat Prin linia rezultatelor anterioare, Victoria C. F. R. este superioară lui Jahn chiar jucând în deplasare.

Vor reuși să învingă? Conform calculelor hârtiei așa ar trebui.

Dar dacă se vor confirma calculele nu putem ști. In orice caz noi îi acordăm prima șansă.

TRAIAN FAVORIT LA CHIȘINAU

Traian din Tighina se deplasează la Chișinău unde întâlnește Mihai Viteazul. Oaspeții au prima șansă.

Gazdele au pierdut dela începutul campionatului toate partidele la scoruri astronomice și e greu de crezut ca echipa să se fi schimbat în bine în cursul unei săptămâni.

Astfel că pronosticul nostru este normal și credem că se va realiza.

D. V. A. — SPORTING

La Galați D. V. A. va lupta cu Sporting din Chișinău. Partida va fi o luptă dură și gazdele vor câștiga două puncte cu siguranță. Pentrucă Sporting este actualmente într'o eclipsă de formă care nu-i permite să furnizeze nici un fel de pretenții la rezultat.

SERIA VESTICA GRUPA DE SUD
LA CRAIOVA

Echipa locală Craiovan găzduește pe Unirea M. V. din Alba-Iulia. Craiovenii vor cuceri două puncte deși oaspeții nu sunt o echipă a cărei valoare să poată fi neglijată. Totuși, dat fiindcă partida se dispută la Craiova acordăm prima șansă gazdelor.

VA REUȘI S. S. M. R. SA CAȘTIGE PRIMELE DOUA PUNCTE?

La Reșița S. S. M. R. va lupta cu C. F. R. (Simeria). Gazdele promovate prin surpriză în divizia B. au realizat până acum performanțe cam slabe dat fiind că nu au fost pregătiți. Mâine vor avea ocazia să câștige două puncte în dauna C. F. R.-ului. Vor reuși? E probabil. Dar mai sigur putem spune că reșițenii nu vor câștiga decât un singur punct.

ROVINE GRIVIȚA—MINERUL

Cealaltă echipă craioveană Rovine Grivița se deplasează la Lupeni unde va juca cu Minerul. Partida va fi foarte frumoasă dată fiind valoarea ambelor echipe.

Craiovenii au oarecari șanse dar foarte slabe căci Minerul pe teren propriu este foarte periculos. Așa că favoritul disputei este Minerul care va câștiga foarte greu dar va câștiga.

DERBYUL SERIEI

Se va desfășura la Timișoara unde C. A. M. T. va lupta cu Jiul. Va fi matchul zilei. O partidă care va mu tumi desigur și pe cei mai exigenți spectatori. Prin faptul că partida se joacă la Timișoara, C. A. M. T este favorit.

Dar nu un favorit detașat. Pentru cele două puncte va fi o luptă mare și cum avem impresia că Jiul și-a găsit formula de atac de care avea nevoe, timișorenii nu trebue să fie prea siguri de victorie.

O VICTORIE UȘOARA

Vor cuceri Vulturii la Lugoj în dauna Șoimilor din Sibiu. Desigur că oaspeții vor încerca să reziste dar pretenții la victorie nu pot emite în niciun caz. Așa în cât rezultatul nu este decât chestiune de scor.

GRUPA DE NORD
UN MATCH CU TRADIȚIE LA CLUJ

Capitala Ardealului va găzdui Duminică o partidă care a fost—și va mai fi cu siguranță—program de divizia A.: Universitatea-Crișana.

Două echipe românești din Ardeal vor lupta mâine pentru două puncte care să le poată aduce din nou în prima divizie a țării. Va fi o luptă pasionantă cum au fost totdeauna matchurile dintre aceste două echipe. Invingătorul? Prin tradiție a fost totdeauna Crișana.

Nu putem spune dacă și de data aceasta tradiția va fi respectată. Se poate că odată cu schimbarea diviziei să se fi schimbat și tradiția. Echipele sunt la fel de bune și ambele alcătuite în mare majoritate din juniori de mare talent. Așa că lupta este deschisă.

SE VA MENȚINE S. G. S. IN FRUNTEA ECHIPEI?

La Sibiu S. G. S. leaderul grupei va juca cu Victoria din Carei. Este singurul din cei patru leaderi ai clasamentelor care joacă pe teren propriu. Are deci cea mai mare șansă să se mențină în fruntea seriei și mai departe.

Și echipa deși modestă ca valoare, credem că va reuși până la urmă să câștige două puncte în fața Victoriei care nici ea nu reprezintă un nivel prea ridicat.

MUREȘUL LA A TREIA VICTORIE

Mureșul va juca pe teren propriu cu Industria sârmei din Câmpia Turzei. Oaspeții sunt o echipă nou promovată în divizia B. dar care prin rezultatele obținute până acum a arătat că-și merită locul.

In fața Mureșului — unul din cei mai buni competitori ai grupei — credem că nu pot câștiga.

Mai ales că matchul se jooacă și la Tg.-Mureș. Așa încât gazdele vor cuceri mâine a treia victorie consecutivă

LA ORADEA

Stăruința va întâlni Mononol din Tg. Mureș. Orădenii au o sarcină ușoară și vor câștiga sigur cele două puncte puse în joc

Monopolul care nu a arătat până acum mare lucru, va încerca să se apere cât mai bine, să scape pe cât mai ușor.

LA BAIA MARE

Tricolorul întâlnește Olimpia C. F. R. din Satu Mare. Foștii divizionari A. au prima șansă și asta nu pentrucă au ei o echipă prea bună dar pentrucă Tricolor este foarte slab.

In orice caz, partida nu este dinainte jucată. Gazdele pot face ușor zile negre Olimpiei având în vedere avantajul trecutului. Dar credem că până la urmă Olimpia va învinge la diferență minimă.

Program suplimentar de jocuri amicale pentru Duminică

Ion Dârlău—Distribuția teren Iuta, ora 11, arb. Alexandriu St.

Unirea Tr.—Dacia Traiană, teren Unirea, ora 9, arbitru St. Lucescu.

Turda—Sp. Muncitoresc (jun.) teren Turda, ora 9, arb. Ciesliki Fr.

A. S. C. A. M.—Vremea (jun) teren Belvedere, ora 9, arb. Ioachim Ioan.

Wetzer III, un nou exemplar din familia marelui „Ruddy", debutează în Capitală în echipa Chinezului

Matchul cu Rapid este privit cu atenția cuvenită în tabăra Chinezului a cărui grije este de a-și pune echipa la punct în așa fel în cât să corespundă intenției: să furnizeze, ca de obiceiu, un spectacol de football de factură înaltă.

Wetzer III este un nume cunoscut în București pentrucă a jucat în 1929—30 în echipa de junior a Juventusului pe vremea când la roș-albaștri activa și marele Ruddy și Vetzer II.

Joi, timișorenii au făcut ultimul antrenament care a avut darul să scoată în evidență forma celui de al treilea exemplar din familia Wetzer: a celui mai mic dintre frați.

De Wetzer III se spune că e un tânăr de mare talent, o adevărată speranță.

Iar mâine, în contra Rapidului la care joacă Wetzer II, vom avea ocazia să verificăm posibilitățile lui Wetzer III.

Duminică, divizia națională A programează în provincie trei matchuri tari și unul mai slab

Ziua a doua a campionatului diviziei naționale A se anunță bogată în surprize și promite jocuri pasionante, dar mai ales dure.

In general favoriții joacă în deplasare, așa că gazdele, mai slabe, cu excepția Ripensiei, vor

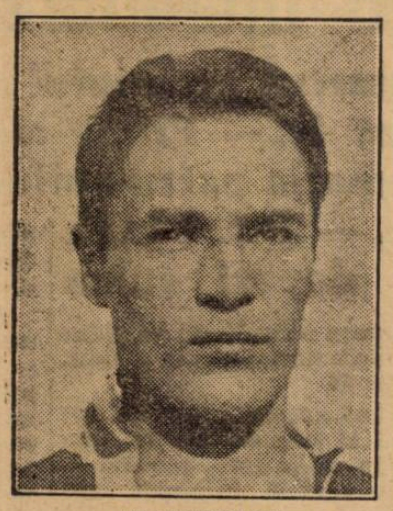

PLOEȘTEANU

căuta să scoată maximum de avantaj din faptul că se războiesc pe teren propriu.

LA ARAD : AMEFA—VENUS

După surprinzător de slabul rezultat obținut de arădeni în fața Sportului Studențesc, Amefa s'a așezat serios la lucru, insistând, în deosebi, asupra condiției fizice a jucătorilor, care s'a dovedit deficitară la prima ieșire pe teren.

Trebue să menționăm și astăzi că jocul lamentabil de acum două săptămâni nu se datorește lipsei celor trei jucători pierduți de Amefa, ci numai lipsei de antrenament, deoarece înlocuitorii lui Sadowsky, Cucula și Prassler n'au fost cei mai slabi oameni.

Amefa speră într'un rezultat favorabil al matchului cu Venus.

Pe de altă parte, foștii campioni naționali nu vád cum ar pierde tocmai acum când sunt în formă excelentă și tocmai în fata Amefei, singura divizionară mai veche care n'a reușit să învingă niciodată Venusul.

Dealtfel Venus se prezintă cu o garnitură puternică, din care fac parte singurii jucători buni ai naționalei care a jucat la Belgrad, adică David, Albu, Demetrovici și Bodola, precum și Sfera, Orza, Gain și Bărbulescu, cari au colaborat în măsura știută la victoria contra naționalei secunde jugoslave.

Nici noi nu vedem cum ar putea pierde acest match tocmai Venus, ai cărui jucători au fost selecționați cu toții în cele două echipe naționale, cu excepția lui Humis, care n'a fost selecționat, deși este cel mai bun centru înaintaș din țară, fiindcă n'are încă dreptul.

Formațiile:

Venus: **David, Sfera, Albu; Bărbulescu, Gain, Demetrovici, Orza, Ploeșteanu, Humis, Bodola, Iordache.**

Amefa: **Gerold, Silvat, Covaci, Szurdi, Rheinhardt II, Szanislo, Toth, Leib, Pernecy, Bellay, Batrin.**

LA BAIA MARE :
F. C. CARPATI—GLORIA

Gloria este prima divizionară veche care se deplasează anul acesta la Baia Mare.

Localnicii, încurajați de succesul obținut în fața U. D. R.-ului, vor căuta să obțină o nouă victorie, lucru pe care Gloria se va sili să-l împiedice cu orice preț.

Cu o echipă mai legată și mai științifică Gloria nu va pierde decât cel mult un punct la Baia Mare.

Se va juca în următoarele formații :

Gloria: **Theimer; Wariasy, Volintir; Micola, Regner, Șiclovan; Igna, Tudor, Fritz, Henegar, Mercea.**

F. C. Carpați: **Hevesy; Ardos, Siccla; Damian, Ghidali, Szereni II; Szereni IV, Telecky, Szereny III, Szoeke, Stetz.**

LA REȘIȚA :
U. D. R.—VICTORIA

Echipa atât de simpatizată la București va avea de îndurat atât jocul dur al adversarilor cât și galeria totdeauna în formă la Reșița.

GICA POPESCU

Victoria, însă știe să joace în deplasare — dovadă victoria asupra Gloriei la Arad, — așa că va trece cu bine și hopul acesta destul de serios.

Dealtfel Victoria posedă acum un standard de clasă internațională, la care au ridicat-o jucătorii de talia lui Felecan, Vasile Pop, Nistor, Ciocuban, Căpușan, etc.

Victoria: **Bosneac; Cociuban I, Felecan I; Pal, Vasile Pop, Nistor; Martin, Șantai, Cacuban II, Felecan II, Căpușan.**

U. D. R.: **Fulop; Fodor, Alașu; Pop, Czipai, Lacatos; Micu, Păcuraru, Pintea, Negrău, König.**

LA TIMIȘOARA :
RIPENSIA—TRICOLOR C.F.P.V.

Urmăriți de un ghinion ne mai întâlnit atât la matchurile oficiale cât și la cele amicale, ploeștenii au din nou ghinionul

PAVLOVICI

de a intra într'a doua etapă a campionatului divizionar descompletați.

Dacă adversarii de Duminică ai Tricolorului ar fi alții decât campionii naționali, ar mai avea unele speranțe de a ciupi măcar un punct. De data aceasta însă, ploeștenii se duc victime sigure și vor căuta doar să potolească verva înaintării ripensiste, de oarece atât extremele Bindea și Dobay cât și Marcu vor căuta să-și răzbune ineficacitatea de care au dat dovadă în cele două matchuri internaționale de Duminica trecută.

Formațiile:

Ripensia: **Pavlovici, Burger, Chiroiu, Gall, Kotormany, Lazăr, Bindea, Beke, Marcu, Schwartz, Dobay.**

Tricolor C F. P. V.: **Schrameck; Hetzer, Dunăreanu, Radu, Dobra, Lupaș, Dick, Mosko Gallis, Ștefănescu, Ionescu.**

4.21.81

este noul număr de telefon al redacției ziarului nostru

Football

1200 bilete au reținut germanii din România

pentru matchul dela 25 Septembrie

Matchul pe care echipa națională a Germaniei îl va susține în Capitală la 25 Septembrie contra naționalei noastre, suscită un interes considerabil în rândul germanilor locali.

In cursul zilei de eri, asociația germanilor din România a reținut 1200 bilete: sectoarele E, G și jumătate din sectorul I. Aceasta pentru ca stând toți la un loc să poată să-și susțină mai puternic și eficace favoritul.

Noui modificări aduse regulamentului FIFA-ei

Cum se vor face extrădările

Legile jocului de football au suferit în ultimul timp modificări dealtfel mici și despre cari am vorbit mai de mult.

Dar ce se știe mai puțin, este că regulamentul administrativ internațional a suferit modificări profunde.

Și în special, partea care interesează toate țările, este cea privitoare la transferările internaționale.

Noul proect de regulament al F. I. F. A.-ei prevede la acest capitol, modificări importante.

In primul rând, este de notat că timpul în care o federație căreia i s'a cerut un transfer internațional, trebue să răspundă, a fost limitat la 40 zile.

Acest termen odată trecut, netrimiterea răspunsului va fi interpretată de F. I. F. A. ca o autorizație de joc.

In caz când federația părăsită de jucător dorește să cunoască motivele pentru care acesta dorește să plece, are trei luni de răgaz pentru a se decide dacă acordă sau nu transferarea.

In caz când federația refuză extrădarea jucătorului — și are dreptul s'o facă, fără să dea pe față motivul — jucătorul va trebui să aștepte un an, până când va putea juca în noua țară.

In timpul acestei perioade de carantină, footballistul nu va putea juca de loc.

Acest regulament draconic face ca jucătorii să nu-și mai poată părăsi țara, decât, dacă în prealabil sunt de acord cu federația respectivă.

Sp. Studențesc și-a terminat pregătirile în vederea jocului cu Juventus

Antrenament ușor de condiție, dar Dobo a insistat mult asupra celui cu balonul

Universitarii și-au alcătuit echipa

Ultimul care și-a terminat pregătirile în vederea matchurilor cuplate de mâine din Giulești, a fost Sportul Studențesc.

Intr'adevăr, universitarii s'au antrenat eri după amiază pe stadionul Rapidului, în primul rând pentru a se acomoda cu gazonul.

MIȘCARI PENTRU CONDIȚIE

Conducător a fost, firește, Dobo.

Antrenamentul a început obicinuit, adică cu respectivele tururi în jurul terenului.

Apoi, cu scopul de a îmbunătăți condiția fizică a unora și a o menține pe a altora, Dobo a impus un program divers de gimnastică, privind absolut toate părțile corpului, fără însă a forța sau prelungi mișcările.

MAI MULT PREGATIRI CU BALONUL

Partea principală a antrenamentului s'a făcut cu balonul, când Dobo s'a ocupat de fiecare compartiment în parte și chiar de fiecare jucător. Antrenorul s'a referit mai mult asupra celor care au arătat lacune în matchul cu A.M.E.F.A. De aici a pornit Dobo la antrenamentul de eri

LA DOUA PORȚI

Ultima parte a constituit-o un joc la două porți în două reprize a 20 minute. Au jucat următoarele echipe:

A: **M. Constantinescu, Duce, Bădulescu, Tache, Drăgan, Mitan, Schulder, Mihăilescu, Marinescu, Ștefănescu, Gică Popescu.**

B: **Ghenea, Andreescu, N. Virgil, Romulus, Boldis, Ungureanu, Șt. Dumitrescu, Popa Niculescu Panait.**

In repriza doua, linia de atac a primei echipe a trecut în garnitura secundă, jucând astfel contra propriei apărări.

ATMOSFERA IN TABARA UNIVERSITARA

In general, un antrenament bun, în cursul căruia jucătorii universitari au manifestat o mare poftă de joc, vervă de shoot și un moral excelent.

Nimeni nu merge „la sigur", la victorie, toți sunt decișI să JOACE pentru ca să câștige.

Ceeace e foarte important.

ABSENTE

Dela antrenament au lipsit trei jucători și anume: Constantinescu-Grecu, Titi Dumitrescu și Voicu.

ECHIPA DEFINITIVA

După ce jucătorii au făcut bae și masaj, seara a avut loc ședința comitetului, în cadrul căreia s'a decis asupra formației ce va fi opusă Iuventusului.

Sp. Studențesc va alinia exact „11"-le care a dispus de A. M. E. F. A și anume:

M. Constantinescu, Duce, Bădulescu, Tache, Drăgan, Mitan, Schulder, Mihăilescu, Marinescu, Ștefănescu și Gică Popescu.

La 25 Septembrie avem nevoe de un portar atletic

Inaintarea germană practică atacul portarului

Este un lucru recunoscut că footballul german este copia continentală a celui britanic.

Ca sistem de joc și concepție de utilizare a însușirilor atletice, jocul germanic este o oglindire totală a jocului englez.

Jucătorii sunt iuți, înalți și știu să-și utilizeze la maximum însușirile fizice, fără a ieși totuși din cadrul regulamentului.

UN PORTAR „SOLID"

In primul rând, pentru matchul dela 25 Septembrie ne trebue un portar „solid", curajos și elastic pentrucă înaintașii germani practică pe scară întinsă atacul portarului.

Ca dovadă, nu este pe continent o țară, care să aibe în echipele fruntașe portari mai voinici și mai înalți decât Germania.

Chiar Iackob, „omul sburător" al echipei naționale este cel mai elocvent exemplu al afirmației de mai sus.

UN DEFECT CE TREBUE EXPLOATAT

Portarul lui Iahn (Regensburg) este, alături de vienezii Raftl și Platzer, cel mai bun portar al Germaniei.

Excepțional de înalt și voinic, Jackob este un adevărat „rege al aerului" și într'adevăr este aproape imposibil să i se marcheze pe sus.

In schimb plonjează defectuos la mingiile pe jos și acest defect trebue neapărat exploatat de înaintașii noștri.

Dacă, bine înțeles, excepționala părere germană îi va lăsa să tragă de aproape.

In ce formație va juca Victoria la Reșița

CLUJ, 9 (prin telefon). —**Gruparea locală Victoria care va juca Duminecă, cu U. D. R., va părăsi mâine dimineață orașul plecând spre Reșița.**

Clujenii vor alinia împotriva U. D. R.-eului următoarea formație: Bosneac-Cociuban I, Felecan I—Pal, Pop III, Nistor—Cosnea, Szantay, Cociuban II, Felecan II, Căpușan.

Echipa va fi condusă de d. colonel Bogovici și antrenorul Nyul Francisc.

In loc de anticipaţii

Se deschid porţile Bănesei

Aspecte înainte de... deschiderea stagiunii

Titlul e ciudat. Pentrucă, veţi spune dvs. care citiţi articolul acesta, e imposibil să „aspectezi" un spectacol înainte de ridicarea cortinei. Scena e în febră. Scena şi actorii se pregătesc deopotrivă pentru premieră.

Requizitele nu au fost scoase încă dela magazie, iar actorii mai repetă poate pasagiile principale spuse cu mâna pe inimă şi cu pupilele dilatate.

Iar noi facem, acum în ajunul nerăbdător al premierei, cronica spectacolului fără a cunoaşte câtuşi de puţin (doar bănuim...) cum se vor comporta actorii.

O facem deci. Fără frică de desminţire.

Limbajul acesta figurativ pe care numai din dorinţa de a place cititorilor noştri (oh !...) l-am folosit, se potriveşte întocmai stagiunei care începe triumfal mâine la Băneasa.

Pentrucă un câmp de curse oferă de o mie de ori mai mult decât oricare altă arenă sportivă. E atâta variaţie în ciudata alcătuire a culorilor. Un pastel vrednic de un nou Rembrandt şi o mie de culori care merită pana vreunui mare făurar de versuri albe, roşii, albastre sau mai ştiu eu cum.

Mâine încep cursele. Şi iată tabloul unei familii turfiste : Tata face socoteli după toate gazetele. Mama — aici ar fi un întreg capitol de descris, de povestit. Căci doamna, fie ea de două zeci şi cinci sau de patru zeci şi opt ani, depune tot atâta grijă (ba cea de 48 mai mult...) în alcătuirea garderobei cu care — iertaţi-mi expresia, domni şi doamne! — va face praf pe cunoscuţi.

Vizite la casele cele mai en-vogue de modă, la modiste, o ultimă retuşare la coafor, apoi atâtea şi atâtea griji pe capul bietei doamne. Ce viaţă !

Copiii — băeţi şi fete — au şi ei febra lor. Dacă sunt mai răsăriţi preocuparea e îmbrăcămintea şi... cursele. Dacă sunt mici se mulţumesc numai cu ineditul...

Aşa dar mari pregătiri.

Mâine tramvaele, autobuzele şi automobilele particulare (ce multe sunt...) vor debita în faţa porţii monumentale a hipodromului mii de oameni, de toate clasele şi de toate mărimile.

Săraci şi bogaţi, înalţi şi mici, graşi şi slabi, eleganţi şi modeşti, elegante şi...

Dar ar fi cineva în stare să descrie, în parte pe cei cari, mâine, cu nerăbdare vor părăsi autobuzul, tramvaiul sau „Buik"-ul spre a intra pe câmp ?

Nu credem.

Aci îşi vor aduce aminte cu plăcere de măruntele lor obiceiuri. De cumpărarea programului, de notarea jocheilor şi de atâtea alte nimicuri care atrag, care farmecă.

Proprietari, jokei şi ...pariori vor aştepta apoi cu trac desfăşurarea curselor.

E un examen, un fel de glorioasă corijenţă pe care toţi vor să o treacă cu bile albe şi cu câştig (pariorii...).

Parada modei va funcţiona perfect, ca un mecanism abil pus la punct şi cu maxime garanţii de siguranţă. Elegantele nu vor înceta să-şi etaleze cu mândrie ceeace aproape o lună au pregătit, iar... jurnalul vorbit (bârfeala) va începe să ruleze o premieră.

Una după alta cursele se vor consuma lăsând apoi în amurgul care trebue să fie roş un hipodrom galonat cu încă un succes durabil.

La ieşire când ineditul toaletelor s'a epuizat, când supapa de siguranţă a entuziasmelor s'a potolit, autobuzele, tramvaele şi Buikurile (sau Nash-urile, ce vreţi dvs...) vor încărca pe anonimii lor pasageri, totul va intra în ordine... Până la anul când împrejurările ne vor prilejui încă o cronică avant-aspectistă ca cea de azi pe care dvs. aţi avut plăcerea (sau neplăcerea) s'o citiţi.

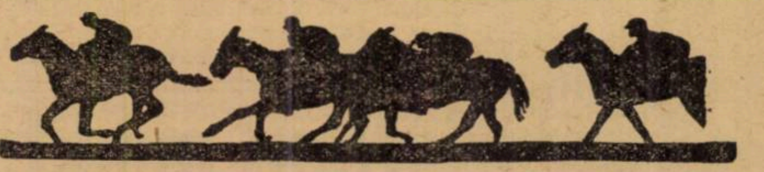

Monte şi partanţi probabili

BANEASA — Ziua I-a Duminică 11 Sept. 1938

PR. DE DESCHIDERE
20.000 lei — 1300 metri

Marius,	63½	Huţuleac
Peldas,	55½	Gosztonyi
Moft.	52½	?
Saturnus,	59½	0
Minuaat,	48	Logofătu
Don Basil,	55½	0
Loti,	54½	Vincent R.
Tini,	51½	Cucu A.
Elada,	56½	Enescu G.
Băbuca,	48½	Crişan
Balsors,	55½	R. Cristea
Corniţa	53	Vincent R.
Nae	54½	?
Balyhoo,	51	0

PR. LEAOTA — W.-Handicap
1600 metri — 25.000 lei

Goldan	69	0
Marmara	59½	0
Onuţa	59	Vincent R.
Jessica	59	Gosztonyi
Meşteru Mar	54½	B. Toth
Credinţa	54	Huţuleac
Accacio	51½	Crişan
Zori de Zi II	48	Logofătu
Lăpuşneanca	46½	?

PREMIUL KATALIN—1200 m.
40.000 lei

Marche en av:	56½	R. Cristea
Stop	54½	Enescu G.
Weekend	55	Oprescu
Răvaş	58½	Gill J.
Mitsouko III	57½	Vincent R.
Biribi	54½	Cucu A.

PR. PRÉDICATEUR
70.000 lei — 1000 metri

Colombo	57	B. Toth
Gloria	53	Iosza
Boeru	57	Gill J.
Traviata	53	0
Amnar	57	Ilinca
Blank	54½	Huţuleac
Leoaica	53	Cucu A.
Şoim	54½	Vincent R.
Stăpân	54½	?

PR. GEN. FLORESCU
70.000 lei — 2000 metri

Rubin	65½	Gill J.
Codru	52½	Mullot M.
Răsfăţat	49½	Cucu A.
Hazliu	49½	Huţuleac
Buburel	57	Vincent R.
Necaz	46½	0
Şerban	54½	R. Cristea

PR. TIMIŞUL
35.000 lei — 1000 metri

Melita	47	Crişan
Ticu,	52½	Gosztonyi
Tatja,	45	Thiess
Etiquette,	45½	?
Povestea	53	Garner
Favorit	51	0
Pricina	53	Mullot M.
Lunca	49	Huţuleac
Ciocârlan	56	Enescu G.
Harţa	54	?

PR. LOTARIŢA — Handicap
2200 metri — 35.000 lei

Danciu	64	Ilinca
Scârbă Mică	62½	B. Toth
Luţa	56½	Horvath G.
Sukoro	56½	Enescu A.
Magnat	55½	Mullot M.
Foulaubin	50½	Cucu A.
Aluna	50½	0
Frunza	49½	?
Nolcică	49½	Huţuleac
Medardus	48	Urdăreanu
Spătar	47½	?
Boshko	40½	0

Informaţii

● **Alergările de trap de astăzi dela Floreasca, încep la ora 14.30 precis.**

● *D. inginer I. Matak care a lipsit două zile din Bucureşti va reveni astăzi şi va asista la reuniunea dela Floreasca.*

● **Astăzi la Floreasca, pariul austriac va începe cu miza de 81.600 lei. Cum alergările ce intră în acest gen de pariu prezintă două serioase pivot-uri, jocul va fi extrem de susţinut şi cu cota de 60% din sumele ce se vor juca, va depăşi probabil suma de 100.000 lei.**

La austriacul de astăzi contează obişnuitele 7 alergări, începând cu cea de-a 4-a, premiul Zapciu, iar reprizele handicapului Zăvideni vor conta drept alergări aparte.

● *Astăzi la secretariatul soc. Hipice Române se vor publica distanţele din cursele ce formează programul primei reuniuni ce se va disputa în ziua de Miercuri 14 Septembrie crt., pe hipodormul Floreasca.*

● Din cauza marelui număr de partanţi din handicapul Zăvideni, ce-a de-a 9 alergare a programului de astăzi dela Floreasca, această cursă a fost împărţită în 2 reprize.

● **Alergările dela Băneasa, vor începe la ora 14 precis.**

● La pariul oraş din str. Matei Millo nr. 2 se primesc pariuri martingale şi simple.

Hipism

Ultima reuniune la Floreasca

Reuniunea de închidere, la nivelul unui reuşit meeting

Joppa Hanover la startul premiului C. Mârzescu.— Debutul lui Szeged.— Pasionantul duel Haron-Gondolat II. — Prima alergare de GARDURI a anului.— Lupta pentru supremaţia patru-anilor români dintre Ben Hur şi Pandur. — PARIUL AUSTRIAC va depăşi suma de 100.000 lei

Cu reuniunea de astăzi ce programează pe hipodromul Floreasca, S. N. I. C.-ul, termină un ciclu de frumoase succese purtate pe întinsul unei veri călduroase.

Dacă până acuma, cu fiecare reuniune ce părăsea actualitatea, primul hipodrom de trap a înscris la un mare activ de reuşite câte una nouă.

Şi această reuniune de cap de drum nu va putea însemna altceva, întrucât prezintă o mare bogăţie de puncte atractioaes, împrăştiate pe toată întinderea programului.

Fruntea programului de astăzi este deţinută de premiul C. Mârzescu, alergare adânc intrată în tradiţia hipodromului românesc.

Pe lângă o mare semnificaţie sportivă, acest clasic premiu mai vine să reinvioreze figura unui vechi şi mare pasionat crescător şi proprietar de trăpaşi : C. Mârzescu. Ce a însemnat pentru desvoltarea trapului românesc C. Mârzescu, este prea bine cunoscut şi prea mare spre a putea fi redat în câteva cuvinte.

Excelenţii produşi proveniţi din crescătoria lui, sunt cea mai elocventă dovadă a meritelor acestui prematur dispărut.

Ediţia din acest an a premiului C. Mârzescu este una din cele mai interesante din toate ce s'au disputat până acuma.

Deşi numeric nu se prezintă excepţional, totuşi interesul alergărei şi semnificaţia ei rămân intacte, întrucât la start se vor prezenta Joppa Hannover, întovărăşită de Jarvis, Pandur, Ben Hur şi Centaur.

Dacă prezenţa excelentei iepe americane elimină discuţia asupra câştigătorului cursei, totuşi va fi interesant de văzut care este diferenţa dintre ea şi următorii patru cai din generaţie.

Totodată această alergare vine să tranşeze definitiv rivalitatea dintre Ben Hur şi Pandur câştigătorul Derby-ului. Cum ambii stau pe ultime alergări bune, denotând că deţin o formă excelentă, desigur că rezultatul va lichida discuţia existentă asupra şefului generaţiei patru anilor români.

Şi ne va mai arăta această cursă, întrucât rezultatul Derby-ului corespunde unei situaţii reale sau a fost rezultatul unor împrejurări cari au împiedicat cunoaşterea raportului real dintre cei mai buni patru ani români.

Un alt punct de mare interes şi venind totodată spre a tranşa o rivalitate, va fi întâlnirea dintre Haron şi Gondolat II.

Până acuma, aceşti doi corifei ai trapului nostru arătându-se de forţe sensibil egale, această întâlnire este menită să ne arate care din doi este superior.

La acelaş nivel de interes se mai situiază şi alergarea mânjilor, alergare care va prilejui debutul pe meleagurile noastre excelentului doi-ani Szeged, recent importat de d. T. Tassopol.

Ţinând seama de excelenta valoare arătată în ţara de peste Tisa, întâlnirea lui Szeged cu Tătăran şi Draga Mea, doi dintre cei mai buni doui-ani ce posedăm, promite un maximum de interes, mai ales pentru că ne va da posibilitatea unei verificări. Este vorba de putinţa de a cunoaşte raportul de forţe dintre crescătoria autohtonă şi cea maghiară.

Reuniunea de astăzi ne va mai prezenta marea atracţie a disputărei primei alergări militare de garduri din acest an. Cunoscând din trecut succesul de care s'au bucurat aceste alergări şi ţinând seama şi de faptul că această alergare se prezintă sub auspiciile unor favorabili auguri, trebueşte să anticipăm o excelentă reuşită a acestei alergări.

Două handicapuri. dintre cari unul împărţit în două reprize, o alergare de condiţie, o perfomanţă şi o altă cursă de condiţie în care vom putea revedea pe Belşug — recentul invingător al excelentei Little Orphan — vor complecta în mod foarte fericit programul acestei interesante reuniuni care desigur că se va bucura de o excelentă primire in public.

1. PR. ZAMBILA. — Dacă Szeged va confirma valoarea arătată în ţara de baştină, desigur că-şi va face un debut victorios pe pistele noastre. Formulăm anumite rezerve intru cât s'ar putea să nu fie bine aclimatizat. In acest din urmă caz primul capabil de a profita de un eventual eşec al lui, ar fi Tătăran care şi ca record şi ca ansamblu de valori se prezintă superior iepei Draga Mea.

Indicăm : SZEGED, Tătăran.

✷

2. PR. ZANDAR. — Dintre caii vârstnici, Quaramba barează pe toţi adversarii ce întâlneşte aci. Un acelaş lucru se întâmplă însă cu Belşug căreia ii dă 40 m. Cum excelentul produs al crescătoriei americane a vădit o formă impecabilă şi o excelentă valoare, credem că va putea dispune de pensionara lui Cerkasoff.

Indicăm : BELŞUG, Quaramba.

✷

3. PR. ZARAF. — Sultana dacă n'ar galopa cu atâta uşurinţă, ar fi alături de Vuet concurenta cu cele mai mari şanse de a-şi adjudeca acest premiu. Intre ei doi cum armăsarul d-lui Tassopol prezintă mai certe garanţii de regularitate şi cum n'a arătat încă tot ceiace poate, credem că va putea dispune de periculoasa lui adversară.

Indicăm : VUET, Sultana.

✷

4. PR. ZAPCIU.— Hercegnö care pe hârtie ar prezenta o frumoasă şansă, a decepţionat în ultimele eşiri publice. Deşi posibilitatea unei reabilitări ne apare ca foarte probabilă, noi vom limita alergarea câştigătorului între Kismet şi Edith. Prima, deşi ar părea in uşor avantaj la diferenţa de 40 m. in favoarea ei, nu credem totuşi să confirme şi pe teren acest avantaj intru cât s'ar putea să nu fi uitat cursa de galop efectuată in ultima alergare disputată. Cum Edith este în revenire de formă, credem că va reuşi să dispună de pensionara d-lui T. Tassopol. Şansa treia o are Hercegnö.

Indicăm : EDITH, Kismet, Hercegnö.

✷

5. PR. MAIOR BOTEZ DICULESCU. — Deşi va fi obligat să poarte o greutate exagerat de mare, Menelik credem că va reuşi să câştige, intru cât este de altă clasă decât adversarii ce intâlneşte aci. De un eventual eşec al armăsarului d-lui căpitan Maxim va profita Jane. Bine situată în alergare mai este şi Fa, o excelentă săritoare.

Indicăm : MENELIK, Jane, Fa.

✷

6. Pr. C. MARZESCU. Joppa Hannover — sigura câştigătoare a alergărei — nefigurând la pariul mutual — nu ne vom mai ocupa de şansa ei. Rămâne pentru locul al doilea — adică cel ce contează la pariuri — discuţie între Jarvis, Ben Hur şi Pandur. Intre caii români vom prefera pe Ben Hur care Miercuri a dovedit o formă impecabilă, figurând excelent într'o companie foarte bună. Jarvis, o altă concurentă cu formă bună confirmată tot Miercuri, credem că-i va da serios de lucru, fiind pe deasupra şi o specialistă a distanţei.

Indicăm : Ben Hur, Jarvis.

✷

7. PR. ZAUŞIRA. — La diferenţele prevăzute de condiţiile cursei, Jade, Naplopo şi Citronat Gordon, apar net baraţi de Haron şi Gondolat II. Intre aceştia, marcarea unei preferinţe este extrem de dificil de făcut intru cât sunt de forţe sensibil egale. Dacă ne-am ghida după rezultatul intâlnirei lor de acum 7 zile, ar trebui să indicăm favorit pe Gondolat II. Cum însă, în acea alergare Haron reintră după o absenţă destul de lungă şi a avut şi o alergare nefericită handicapându-se cu o greşeală la plecare şi luând toate turnantele pe din afară, noi vom socoti — până la proba contrarie — acel rezultat drept fruct al întâmplărei şi vom acorda increderea noastră lui Haron.

Indicăm : HARON, Gondolat II.

✷

8. PR. ZNAGOV. — Cum Roland D. suportă un handicap extrem de sever, nu credem că va conta in lupta pentru primele trei locuri. Pentru desemnarea câştigătorului, noi vom limita selecţia noastră intre Torent, Cupidon şi Pai. Deşi pe hârtie primul prezintă un uşor avantaj, totuşi cum distanţa este cam lungă pentru el, îi vom prefera pe Pai şi Cupidon. Intre ei, credem că pensionarul grajdului Pantelimon care in mâinile lui Fischer merge foarte bine, va putea dispune de periculosul lui adversar.

Indicăm : CUPIDON, Pai, *Torent.*

✷

9. PR. ZARIDENI, rep. 1-a. — Dacă Guy Worthy va repeta alergarea efectuată Miercuri in compania lui Igor, nu vedem cum ar putea fi bătut de mediocrităţile ce intâlneşte in această alergare şi dela care primeşte importante avantagii. Fiind însă extrem de neregulat, o înfrângere a lui nu va fi de natură să ne surprindă. Beţiv care are la activ câteva alergări bune, credem că ar fi primul capabil să profite de un eventual eşec al lui. Afară din cursă nu este nici Primăvara dacă se va merge cu ea.

Indicăm : GUY WORTHY, Beţiv, *Primăvara.*

✷

10. PR. ZARIDENI rep. 2-a. — Dacă Dacia va arăta ultima valoare marcată, nu credem că va pierde această cursă Dar temeiu se poate pune pe şansa unor asemenea concurenţi ? Colega de antrenament, Geisha, dacă nu va greşi prea mult va fi prima capabilă să profite de greşelile ei. Igen care este extrem de corectă şi are şi viteză n'ar fi exclus să câştige.

Indicăm : DACIA, Geisha, *Igen.*

INSCRIERI

Băneasa: Ziua II-a, Joi 15 Septembrie

PR. RASARIT
20.000 lei — 900 metri

Marius, 50.000	63½
Stefania, 40.000	57
Peldas, 20.000	56
Răzor, 50.000	56
Carmen, 50.000	59
Basu Olteniei, 40.000	51
Hoţoaica, 40.000	54
Sanda, 20.000	50
Tini, 50.000	56
Baby, 20.000	47
Ciurlan, 20.000	41
Belea II, 20.000	50
Răzleţ, 40.000	54

PR. MIORIŢA — W. hcap
25.000 lei — 1500 metri
(2 reprize)

Marius, Stefania, Amaranthe, Marmara, Elvira, Aghiuţă, Furtuna, Răstel, Titirez, Nataşa, Cin'te ţine, Parabola, Marcella, Acacia, Moft, Saturnus, Credinţa, Medardus, Boshko, Carmen, Banu Olteniei, Brânceni, Korvin. Tuluţa, Drapel, Mayar, Nacelle d'Or, Naum, Silver Prinţ, Neta, Weekend, Glorietta, Hoaţa, Biribi, Don Alberto, Don Basil, Loti, Cărăbuş, Elada, Sukoro, Băbuca, Goldan, Spătar, Răzleţ, Caiafa, Monette III, Balsors, Kasandra, Puişor.

PR. SZANDEKOS
30.000 lei — 1700 metri

Brânceni	53
Madrigal	58½
Lăcusta	45
Baba Novak	55
Flor Fina	58
Glorietta	51½
Aluna	53
Très Pratique	58
Scârbă Mică	61
Frunză	51½

PR. FĂRAMIŢA
30.000 lei — 1100 metri

Bravo mă ,70.000	50
Melita, 60.000	49½
Molda	54
Opinca	51½
Etiquette, 60.000	49½
Fioretta, 40.000	46½
Halmei	53
Aida, 60.000	51½
Suliţa	51½
Dictator, 30.000	44
Olaf	53
Silfida	51½
Traviata	51½
Smeu,	53
Doiniţa	51½
Décasse, 60.000	49½
Cocotte, 80.000	52½
Coniţa II	51½
Hazard, 40.000	48
Tricolor, 70.000	50
Stăpân	53
Corniţa	58½
Micşunea, 50.000	48

PR. DE SEPTEMBRIE — Hcap
25.000 lei — 1000 metri

Bravo Mă, Opinca, Dictator, Realist, Cremene, Zamfira, Lăncier, Olaf, Silfida, Măcieş, Mazeppa, Luţica, Bucureşcioara, Golanca, Harar.

PR. CODLEA — Handicap
30.000 lei — 1800 metri

Medardus, Boshko, Brânceni, Stop, Danciu, Madrigal, Magnat, Baba Novak, Flor fina, Glorietta, Lăpuşneanca, My Lass, Aluna, Nolcică, Costinel, Luţa, Foulaubin, Onuţa, Spătar, Şerban, Kassandra, Frunză.

Programul alergărilor de astăzi

FLOREASCA : Sâmbătă 10 Septembrie 1938

I. PREMIUL ZAMBILA — Condiţie — 1400 metri
9000, 2500, 1400, 600 lei

A. Nicolau	Turla	1400	G. Crainic
B. Marcu	Taina	1400	T. Marcu
Dr. G. Adem	Cilly Hannov.	1400	M. Pavlic
T. Tassopol	Szeget	1440	Tassopol
I. Köpe	Tătăran	1480	Gramm
Grajdul Sterea	Draga Mea	1480	E. Fischer

II. PREMIUL ZSANDAR — Condiţie — 1600 metri
15.000, 4200, 2300, 1000 lei

Hergh. Rodica	Belşug	1600	I. Szabo
Dr. I. Pantelimon	Lucifer II	1640	C-dache
C-sa E. Benckendorff	Quaramba	1640	Cerkasoff
Grajdul Sterea	Mein Liebling	1640	E. Fischer
D-na A. Ionescu	Voraus	1660	Dobrescu

III. PREMIUL ZARAF — Performanţă — 2000 metri
12000, 3300, 1800, 900 lei

P. Lazăr	Sultana	2000	I. Zabelin
T. Tassopol	Vuet	2000	T. Tassopol
Grajdul Biriuza	Handicap	2020	P. Borisiac
I. Franc	G. Worthy	2020	S. Corol
Hergh. Rodica	Poeniţa	2020	I. Szabo
V. Kurzweil	Olenca	2040	N. Gaidaev
N. Stănciulescu	Legionar	2060	Slobozenco

IV. PREMIUL ZAPCIU — Condiţie — 1600 metri
11.000, 3000, 1700, 800 lei

Dr. I. Pantelimon	Leona	1620	C-dache
Gh. Iordănescu	Sniejoc	1620	G. Crainic
Grajd. Sterea	Hercegnö	1620	E. Fischer
Căp. J. D-trescu	Kismet	1620	T. Tassopol
St. şi C. Filipescu	V. Ţiganilor	1640	Grünwald
D-na A. Ionescu	Peceora	1640	D. Dobrescu
Hergh. Redea-Elexeni	Venezia	1660	T. Marcu
N. Velluda	Edith	1660	I. Crotenco
D-na M. Neguţ	Dorita Mea	1660	S. Corol

V. PR. MAIOR BOTEZ DECULESCU—Alergare militară (garduri)
2500 metri
15000, 7000, 3000 lei

Lt. Alexie Virgil	Vulpoi	74	lt. Alexie
Lt.-col. Berlescu	Fa	81½	col. Berlescu
Lt. C. Dabija	Homer	74	0
Lt. C. Dabija	Lăcrămioara	72½	lt. Dabija
Col. Dumitriu Adrian	Dumbrăveni	74	0
Lt. L. Dumitriu	Mertic	74	lt. Dumitriu
Căp. G. Maxim	Menelik	86	căp. Maxim
Căp. Niţescu	Jane	72½	căp. Niţescu
Lt. I. Vasilescu	Miss Budlea	72½	lt. Vasilescu

VI. PREMIUL C. MARZESCU — Grupă — 2100 metri
30000, 9600, 4800, 2400, 1200 lei

M. Pântecan	Jarvis	2100	G. Ghinea
A. Iordănescu	Centaur	2100	G. Crainic
T. Tassopol	Ben Hur	2100	T. Tassopol
C-sa E. Benckendorff	J. Hannover	2100	Cerkasoff
Maior P. Petrovici	Pandur	2100	I. Crotenco

VII. PREMIUL ZANŞIRA — Record — 1600 metri
4500, 2400, 1100 lei

Căp. C. Ionescu	Naplopo	1620	D. Dobrescu
Grajd. Sterea	Jade	1620	N. Gaidaev
C-sa E. Benckendorff	Citr. Gordon	1640	Cerkasoff
Grajd. Cemi	Haron	1660	A-ewsky
Grajd. Sterea	Gondolat II	1660	E. Fischer

VIII. PREMIUL ZNAGOV — Handicap limitat — 2000 metri
14000, 3900, 2100, 1000 lei

Dr. I. Pantelimon	Guardian Girl	2000	C-dache
Grajdul Greceni	Oswalda	2000	M. Pavlic
A. Iordănescu	Torent	2000	G. Crainic
N. Velluda	Edith	2200	I. Crotenco
Dr. I. Pantelimon	Cupidon	2200	E. Fischer
B. Marcu	Blondella	2020	T. Marcu
Grajdul Buciumeni	Kundry	2040	Şt. Bordei
Grajdul Sterea	Nation	2040	N. Gaidaev
M. Pântecan	Pai	2060	G.Ghinea
A. Hananel	Roland D.	2120	Grünwald

IX. — PREMIUL ZAVIDENI — Handicap — 1500 metri
8000, 2200, 1300, 500 lei
(Repriza I-a)

Dr. I. Pantelimon	Santuzza	1500	Russ
D. Pavel	Valmaş	1500	A. Bota
Gh. Horwath	Guy Worthy	1520	G. Ghinea
N. Hodrescu	Primăvara	1580	M. Pavlic
Iorgu Stroescu	Avanti III	1600	D. Dobrescu
Herg. Statului Ruşeţu	Sorana	1620	A-ewsky
Grajd. Biriuza	Pan Worthy	1620	P. Borisiac
D-na E. Ionescu	Cavaler	1620	N. Ionescu
A. Iordănescu	Arvuna	1640	G. Crainic
Dr. I. Pantelimon	Mister	1640	C-dache
N. Velluda	Beţiv	1640	I. Crotenco

X. PREMIUL ZAVIDENI — Handicap — 1500 metri
8000, 2200, 1300, 500 lei
(Repriza II-a)

D. Pavel	Mârţoaga	1500	D. Pavel
Herg. Statului Ruşeţu	Dacia	1520	Podoleacov
Gh. Horvath	Desiş	1540	G. Ghinea
Dr. I. Pantelimon	Lama	1560	C-dache
D-na I. Gerbault-Krukovsky	Tais	1600	M. Pavlic
Herghelia Trifeşti	Extra	1620	T. Tassopol
Grajdul Cemi	Geisha	1640	A-ewsky
N. Velluda	Brad	1660	I. Crotenco
V. Ivan	Igen	1660	Dobrescu
Dr. I. Pantelimon	Lancia	1660	E. Fischer
G. Iordănescu	Oborean	1680	G. Crainic

Indicaţiile noastre:

1) Szeged-Tătăran.
2) Belşug-Quaramba.
3) Vuet-Sultana.
4) Edith-Kismet-Hercegnö.
5) Menelik-Jane-Fa.
6) Ben Hur-Jarvis.
7) Haron-Gondolat II.
8) Cupidon-Pai-Torent.
9) Guy Worthy-Beţiv-Primăvara.
10) Dacia-Geisha-Igen.

UNIVERSUL SPORTIV

Duminică 11 Septembrie 1938

CICLISM

Mâine, la Belu

Se va desfășura
Campionatul național de viteză
Lista participanților

Mâine se va desfășura pe velodromul dela Belu, a doua reuniune care, ca și prima, va avea intrarea gratuită.

Ideia gratuității, am spus-o și eri, este binevenită aducând un real serviciu propagandei sportului pedalei asupra căruia atenția publicului nostru s'a oprit atât de puțin în ultima vreme.

Succesul reuniunii precedente la care au asistat peste o mie de persoane, — o cifră record și cu mult deasupra oricăror optimiste așteptări, — este o garanție serioasă că și spectacolul de mâine se va bucura cel puțin de un succes egal cu cel de acum opt zile.

Reuniunea de mâine însă întrece în însemnătate pe cea de Duminica trecută, prin faptul că se va alerga cea mai de seamă probă de viteză din actuala stagiune: campionatul național.

Am scris în numerele trecute despre importanța curselor de mâine precum și a faptului că la startul lor se vor prezenta și trimișii vechiului centru ciclist Brăila, eternii rivali și camarazi de sport ai cicliștilor din Capitală, — așa că astăzi vom publica lista participanților, lăsând pentru numărul viitor analizarea șanselor concurenților mai jos notați.

CATEGORIA I și II

PENTRU CAMPIONATUL DE VITEZA

1. Hapciuc Gheorghe (C. F. R.).
2. Spiru Ștefaniti (C. C. Brăila).
3. Popârlan Tudoc (C. C. Brăila).
4. Bekman Ion (Aq. M.).
5. Dinu Ștefan (A. S. P. I. M.).
6. Steinhardt Mihai (A. S. P. .. M.).
7. Marian Zaharia (Ploești).
8. Dragomir Niculae (Metropola).
9. Tudose Const. (Pr. Nicolae).
10. Teodorescu Costache (Pr. Nic.).

PENTRU CURSA DE SEMI-FOND 40 TURURI CU ADUNARE DE PUNCTE

1. Hapciuc Gheorghe (C. F. R.).
2. Popârlan Tudor (C. C. Brăila).
3. Bekman Ion (Aq. M.).
4. Dinu Ștefan (A. S. P I. M.).
5. Steinhardt Mihai (A. S. P. I. M.).
6. Marian Zaharia (Ploești).
7. Niculae Ion Țapu (Metropola).
8. Tudose Const. (Pr. Nicolae).

CATEGORIA 3-a ȘI INCEPATORI PENTRU CAMPIONATUL DE VITEZA

1. Munteanu Gheorghe (Aq. M.).
2. Verone Pierre (Aq. M.).
3. Cotroceanu Ion (V. C. R.).
4. Răduță Gheorghe (Ploești).
5. Ignatovici D-tru (V. C. R.).
6. Niculescu C. Const. (Aq. M.).
7. Cazan G. Matei (Aq. M.).
8. Möckesch Gustav (V. C. R.).
9. Gnat Petre (V. C. R.).
10. Pustai Ion (A. S. P. I. M.).
11. Gârlan Tudor (A. S. P. I. M.).
12. Ionescu Virgil (A. S. P. I. M.).
13. Tălmaciu D-tru (Aq. M.).
14. Schötz Victor (A. C. S. A.).
15. Nicolae Tănase (A. C. S. A.).

PENTRU CURSA DE ELIMINARE

1. Munteanu Gheorghe (Aq. M.).
2. Verone Pierre (Aq. M.).
3. Popescu Vasile (V. C. R.).
4. Gheorghescu Grigore (Aq. M.).
5. Anghel Niculae (C. F. R.).
6. Ignatovici D-tru (V. C. R.).
7. Niculescu A. Const. (Aq. M.).
8. Möckesch Gustav (V. C. R.).
9. Gnat Petre (V. C. R.).
10. Stănescu Teodor (V. C. R.).
11. Boroneață Gheorghe (Aq. M.).
12. Pustai Ion (A. S. P. I. M.).
13. Tudorin Ilie (A. S. P. I. M.).
14. Gârlan Ion (A. S. P. I. M.).
15. Ionescu Virgil (A. S. P. I. M.).
16. Tălmaciu D-tru (Aq. M.).
17. Crăciunescu Gh. (Pr. Nic.).
18. Schötz Victor (A. C. S. A.).
19. Nicolae Tănase (A. C. S. A.).
20. Sava Tudor (A. C. S. A.).
21. Machedon Ion (A. C. S. A.).
22. Dumitru Nicolae (A. C. S. A.).
23. Sakazlean Kevork (A. C. S. A.).

DIN REGULAMENTUL ZILEI

Duminică 11 Septembrie 1938, se aleargă campionatul României de viteză, care este deschis tuturor alergătorilor români licențiați ai F. R. S. C., din categoria 1-a și a 2-a.

Proba națională se va disputa pe velodromul Marele Voevod Mihai, din șos. Olteniței.

Campionatul României de viteză 1938 se aleargă în serii, recalificări, sferturi de finală, demifinală, finala primilor și finala secunzilor, în două ture de pistă.

Câștigătorul campionatului național de viteză, va primi titlul de campion național pe anul 1938, un tricou și o plachetă, iar următorii sosiți în locurile 2—3 câte o plachetă.

Campionatul cat. III și începători

Pot lua parte la acest campionat numai alergătorii din categoria 3-a și începătorii, cari nu au împlinit vârsta de 21 de ani.

Cursa se aleargă conform regulamentului de curse al F. R. S. C.

Programul conține: serii, recalificări, demifond și finale în 2 mâneci, de câte 2 ture.

Primul clasat capătă titlul de campion de viteză al juniorilor pe anul 1938, un tricou și o medalie aurită și trece automat în categoria imediat superioară; al doilea clasat primește o medalie argintată; iar al treilea o medalie de bronz.

Programul mai conține și următoarele probe:

Pentru categoria III-a și începători

a) O cursă de eliminare, cu eliminarea alergătorului ultim la fiecare tur. Premiile sunt următoarele: 1. 300; 2. 200 lei. Taxa de înscriere în cursele pentru categoria de începători este de lei 20.

b) Demifond 40 ture pentru categoria 1-a și a 2-a, cu adițiune de puncte la fiecare al 4-lea tur și cu punctajul următor: 1 cinci puncte, al doilea 3 puncte, al treilea un punct, iar ultimul tur, al 40-lea, puncte duble. Premiile sunt: 1. 500; 2. 300; 3. 200. Taxa de înscriere la această cursă este de lei 20.

IMPORTANT

Alergătorul care, în cursa de 40 ture, va trece primul linia de sosire cu un avans de cel puțin 200 m. asupra celorlalți va câștiga alergarea indiferent de situația punctajului de până atunci.

De asemenea alergătorul care va fi pierdut două tururi va fi obligat să părăsească alergarea.

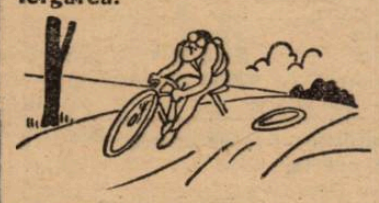

RUGBY
Semne îmbucurătoare!..

In comparație cu alte domenii sportive rugby-ul la noi este eminamente amator.

Sportul nostru cu balonul oval, luptă de mai bine de un sfert de veac, pentru realizarea deziderateloe sale.

Departe de a cunoaște popularitatea, mai bine zis aprecierea de care se bucură în străinătate, rugby-ul la noi își datorește existența unui mănunchiu de sportivi entuziaști.

In vara acestui an rugby-ul autohton a cunoscut momente de dureroasă criză.

Deficitul material ce a înregistrat organizarea campionatului european disputat în luna Mai în Capitală, plus indisponibilitatea terenurilor de la șosea, au lovit crunt acest domeniu sportiv.

Nu vom uita, însă, să subliniem, că sportul cu balonul oval s'a caracterizat întotdeauna printr'un rar întâlnit instinct de conservare.

Este impresionant să observi cum un domeniu atât de ignorat, luptă cu eroism pentru realizarea difuzării și conservării sale.

Când cu toții credem că pentru viitor rugby-ul nostru nu mai poate spera la activitate, ne-a fost dat să înregistrăm o primă inițiativă, ce a venit să sprijine, considerațiunile noastre de mai sus.

Asoc. sportivă Viforul Dacia a dăruit rugby-ului un frumos teren, dovedind prin aceasta că spiritul de sacrificiu poate fi considerat ca fiind o notă caracteristică la rugby-știi noștri.

DIRIGUITORII AU INCEPUT SA LUCREZE!

Pe lângă inițiativa grupării Viforul Dacia, ne-a fost dat să observăm deunăzi cum și diriguitorii sportului nostru cu balonul oval sunt ferm hotărîți să pregătească rugby-ului o rodnică activitate pentru acest sezon.

Cine a asistat la ședința comitetului regional, ținută acum câteva zile, a observat, desigur, atmosfera în care oficialitățile acestui domeniu sportiv au ținut să se remarce.

Astfel, s'a hotărît ca în curând să se înceapă disputarea campionatului național, plus înscrierea grupărilor pentru desfășurarea cupei gen. Gabriel Marinescu.

Găsim nimerit să menționăm în cadrul acestor rânduri activitatea d-lui Virgil Ion care, neobosit, luptă pentru apărarea intereselor superioare ale rugby-ului nostru.

Spre satisfacția tuturor admiratorilor rugby-ului nostru, o nouă secțiune de rugby a luat ființă în Capitală.

„Venus" va activa de aci înainte și în materie de rugby și nu ne îndoim că își va creia ace aș prestigiu ca și în materie de footbal.

Inființarea unei secțiuni de rugby, ne îndrituește să credem că în curând rugby-ul își va realiza din plin multe din deziderateloe sale.

Din cele scrise mai sus reese clar că rugby-ul are toți sorții să înregistreze în curând o remarcabilă activitate.

I. IONESCU

Finala cupei „Ion Beju"
și a primăriei „Sect. I Galben"
se va disputa Duminică dimineața

Finala celor două cupe: I. Beju și Cupa Sectorului I Galben, cari trebuiau să se dispute mâine după amiază, se vor disputa dimineața la ora 11, din cauză că d. primar al Sectorului va părăsi Capitala Duminică după amiază.

Din grămadă

SOLEMNITATEA decernării cupelor „Sect. I Galben" și „Ion Beju" — câștigătorului finalei de mâine, va avea loc în ziua disputării finalei cupei „G-ral Gabriel Marinescu".

❖

LUNI, comitetul regional va începe primirea înscrierilor grupărilor pentru cupa gen. Gabriel Marinescu și campionatul național.

★

FLORIAN BRATAN, noua achiziție a Viforului Dacia, a făcut Joi în matchul cu Stadiul Român o partidă de zile mari.

FINALA cupelor „Sect. I Galben" și „Ion Beju" se va disputa mâine, pe terenul Velodromului, între echipele Stadiul Român și Sportul Studențesc.

Matchul va începe la orele 10 și 30 precis, arbitru fiind d. Duduș Ghimpețeanu.

*

FUNDAȘUL JIANU a suferit acum câteva zile o fractură a umărului drept.

Transmitem simpaticului fundaș urări de grabnică însănătoșire.

*

TOȚI JUCATORII cari au activat la gruparea P.T.T. sunt convocați mâine dim. la orele 8 jum. pe arena „Venus" în vederea activității pentru viitor.

*

SE proectează organizarea unui match de rugby Italia—România pentru vara anului viitor.

Dela gruparea „Aquila Marathon"

Primim de la gruparea „Aquila Marathon", următoarele:

PROCES VERBAL

Astăzi 8 Septembrie 1938

Subsemnații: Slt. C. Simionescu, vice președinte al Clubului *„Aquila Marathon"*, N. Simionescu, A. Spineanu și P. Mihăilescu, membri în comitetul de conducere al Clubului *„Aquila Marathon"*, întrunindu-ne în ședința de comitet obișnuită, în urma desbaterilor, avute cu unanimitate de voturi, am hotărît următoarele:

1. Se primește, cu părere de rău, demisiunea din calitatea de președinte a d-lui Petre Mihăilescu, provocată de ocupațiuni personale și de serviciu.

2. Se alege noul comitet precum urmează: președinte, d. slt. C. Simionescu, vicepreședinte d. A. Spineanu, membrii: d-nii I. Beekman, N. Simionescu și Petre Mihăilescu.

3. Comitetul astfel ales, rămâne valabil până la adunarea generală ce se va convoca la data și conf. prevederilor statutare.

4. Convoacă pe cicliștii rămași în club, săptămânal, Joia la ședințe obișnuite între orele 8-9 seara.

Drept care am încheiat prezentul proces-verbal după care se va trimete copie F. R. S. C.

(ss) *Slt. C. Simionescu*
(ss) *N. Simionescu*
(ss) *A. Spineanu*
(ss) *P. Mihăilescu*

POȘTA REDACȚIEI

D-nii Moga Vasile, Zănescu R., Mocanu Gh., Malcasian Gr., Ionescu Ilie, Marinescu Savu și Ioniță N,, sunt rugați a trece astăseară la ora 20, pe la redacția noastră, având a li se face importante comunicări.

După campionatele naționale dela Siutghiol

BUCUREŞTENII au CUCERIT DOUA CAMPIONATE NAŢIONALE

Cum s'au comportat concurenţii. Un loc neprielnic pentru disputarea campionatelor naţionale. Un favorit învins: C.F.R. Timişoara

In zilele de 7 și 8 Septembrie, pe lacul Sütghiol de la Mamaia, F.R.S.N. a organizat al 7-lea campionat național de rame, vâsle și vele.

In ziarul nostru de ieri, am dat rezultatele tehnice brute, iar azi revenim numai asupra probelor ce au contat pentru campionat, deoarece pentru desvoltarea și propagarea sportului nautic, a fost întregit și cu diverse alte probe, de canotaj și natație, care din punct de vedere al performanțelor sportive, deocamdată, nu prezintă prea mare interes.

CAMPIONATUL NAȚIONAL DE SKIFF, UNA PERSOANA

Această cursă, a întrunit la start 4 din cei mai buni specialiști.

Campionatul a fost câștigat de Cherhoti dela C.F.R. Timișoara, care este acum pentru a 12-a oară campion național, în timpul de 7,52 minute, urmat de Marton Carol (Metropola), la 30 secunde diferență și Bartoș (Mureș Club) la 42 secunde de primul.

Trebuie menționată lupta strânsă ce s'a dat între Cherhoti și Marton care a cedat numai la finisch.

Dacă barca pe care a concurat i-ar fi venit din timp și ar fi avut posibilitatea să se antreneze mai mult, desigur că rezultatul ar fi fost altul.

Campionul de azi, pentru a-și păstra titlul, a trebuit să muncească extraordinar.

CAMPIONATUL SKIFF DOUA PERSOANE

Surpriza, campionatului, a furnizat-o Metropola București, care a adus regiunei București primul compionat național, după ce a luptat cu Timișoara, Mureșul, Arad, câștigătorul de anul trecut.

Cursa efectuată de Marton și Minculescu, oamenii Metropolei, a fost parcursă în 6'22", în timp ce regata Timișoarei a parcurs aceiaș distanță în 6, 38 minute, iar Mureș Arad în 6,46 minute.

CAMPIONATUL NAȚIONAL SKIFF 4+1 BARBAȚI

Cursa cea mai populată, la start, a fost la regata de 4+1, prezentându-se 6 pretendenți pentru a cuceri trofeul U.F.S.R.-ului.

Plecarea foarte bună este luată de Mureș-Arad, campionul de anul trecut, la mică distanță urmărește Metropola, până la 800 m., unde Mureșul se răstoarnă. De acest incident profită „Inainte" din Timișoara și regata Arad, care se detașează.

Linia de sosire este trecută în ordine de „Inainte" Timișoara în 6 m. 58 s., regata Arad în 7 m. 1 s. și Metropola București în 7 m. 35 s.

CAMPIONATUL NAȚIONAL DE SKIFF 4+1 DOAMNE

Una din probele ce a entuziasmat publicul spectator a fost cursă efectuată de fetele dela Hellas Arad și societatea de gimnastică Timișoara.

Campionatul a fost câștigat de Hellas în 5 m. 34 s. — pe 100 m. — S.G.T., clasându-se în interval de 14 secunde.

CAMPIONATUL NAȚIONAL DE SKIFF 8+1 BARBAȚI

Una din cele mai interesante probe și în acelaș timp și cea mai grea, s'a disputat între Mureș-Arad, care a prezentat două echipaje și regata Arad.

Lupta a fost foarte strânsă și până la 1200 m. de start, echipajele au condus succesiv.

Finischul a dat câștig de cauză Mureșului Arad, care își însușește și anul acesta titlul național, în 6 m. 43 s., față de regata Arad, care urmează la 14 secunde.

CAMPIONATUL NAȚIONAL LA YOLE OLIMPICE 5000 m.

Ambarcațiile cu velă au populat de data aceasta startul, luând parte 8 concurenți din cluburile Y.C.R.R. Constanța, Metropola București, Marina Constanța și Flotila de hidroaviație.

Cursa nu s'a disputat în condițiuni prea bune, din cauza vântului, ca și a ambarcațiilor, cari au fost de diferite tipuri de construcție.

Cursele făcute nu au scos în evidență calitățile vreunui navigator, toți fiind cam de aceleaș posibilități, iar câștigătorul bucurându-se de oarecare noroc.

Pe cluburi, Y.C.R.R., Metropola și Marina Constanța, s'au clasat în ordine.

Diferența de puncte între Y.C.R.R. (40), Metropola (39) și Marina (35) a fost minimă

Dintre conducători s'au evidențiat Stubey Junior, căpitan Georgescu, lt. Rigani, Gh. Ghezzo junior și Butucaru.

CAMPIONATUL NAȚIONAL DE LOTCI 3+1

Această cursă militară a constituit cea mai palpitantă luptă.

Cele 10 ambarcații au mers grupate tot timpul iar linia de sosire a fost atinsă: Flotila de hidroaviație în 8 m. 36 s., reg. 34 infanterie în 8 m. 40 s. și jandarmii în 8 m. 42 s.

CAMPIONATUL NAȚIONAL DE LOTCI 6+1

Cea mai spectaculoasă cursă, au furnizat-o echipajele de ostași la lotcile de 6+1, startul fiind luat de 6 chipagii.

Surpriza a furnizat-o echipa reg. 34 infanterie, care a câștigat în 7 m. 30 s., urmată de reg. 36 infanterie în 7 m. 36 s. și Grupul navelor grănicerești în 7 m., 38 s.

Forma slabă a jandarmilor și grănicerilor, nu poate fi explicată decât prin faptul că participarea în lunga caravană depe Dunăre, i-ar fi extenuat.

CONCURS DE CAIACE DUBLU DOMNI 500 m.

Această probă, care până acum nu a fost omologată, în campionate a furnizat un spectacol extrem de interesant.

Lupta a fost strânsă între cele 7 caiace și a revenit echipajului „Dor de Ducă", la lacurile I și II.

C.F.R. Timișoara socotit mare favorit, nu s'a clasat decât în locul III.

Faptul că această probă a fost programată la ½ oră după cursa de skiff (una persoană) iar Chernoti a fost obosit, nu a oferit spectaculozitatea așteptată. Acesta a trebui să cedeze, deși co-echipierul său Marinescu, a luptat din răsputeri să refacă handicapul.

Ceia ce este interesant de relevat în aceste campionate, este tocmai faptul că titlurile supreme au fost împărțite, fiecare regiune câștigând câte 1 sau 2 campionate.

Din toate regiunile, București, grație admirabilei comportări a clubului Metropola, a câștigat 2 campionate naționale, 4 premii pentru locul II și 3 premii pentru locul III.

La aceste victorii, au contribuit în egală măsură. „Dor de Ducă", ca și bravii ostași ai Reg. de gardă Mihai Viteazu, Reg. 1 grăniceri, și jandarmii.

NOTE PENTRU VIITOARELE CAMPIONATE

Anul acesta s'a dovedit încă odată, că la Mamaia, pe locul Sütghiol, campionatele de rame și vâsle nu se pot ține în cele mai bune condiții, din cauza vântului și a valurilor, deci trebue neapărat ca F. R. S. N. să găsească o altă localitate pentru disputarea acestor campionate.

In al doilea rând, ar trebui ca starterii, cronometrorii și ceilalți oficiali, să urmeze o școală pentru a învăța regulele și cunoaște regulamentele de disputare a probelor de canotaj, pentru a înlătura eventualele defecțiuni și contestații ce s'ar putea ridica și întuneca deci, rezultatele frumoase ale acestor campionate.

Mențiuni speciale F. R. S. N.-ului pentru atențiunea ce a arătat-o presei sportive, căreia i-a oferit posibilitatea de a urmări desfășurarea acestor campionate în cele mai bune condiții.

Cristian Teodorescu

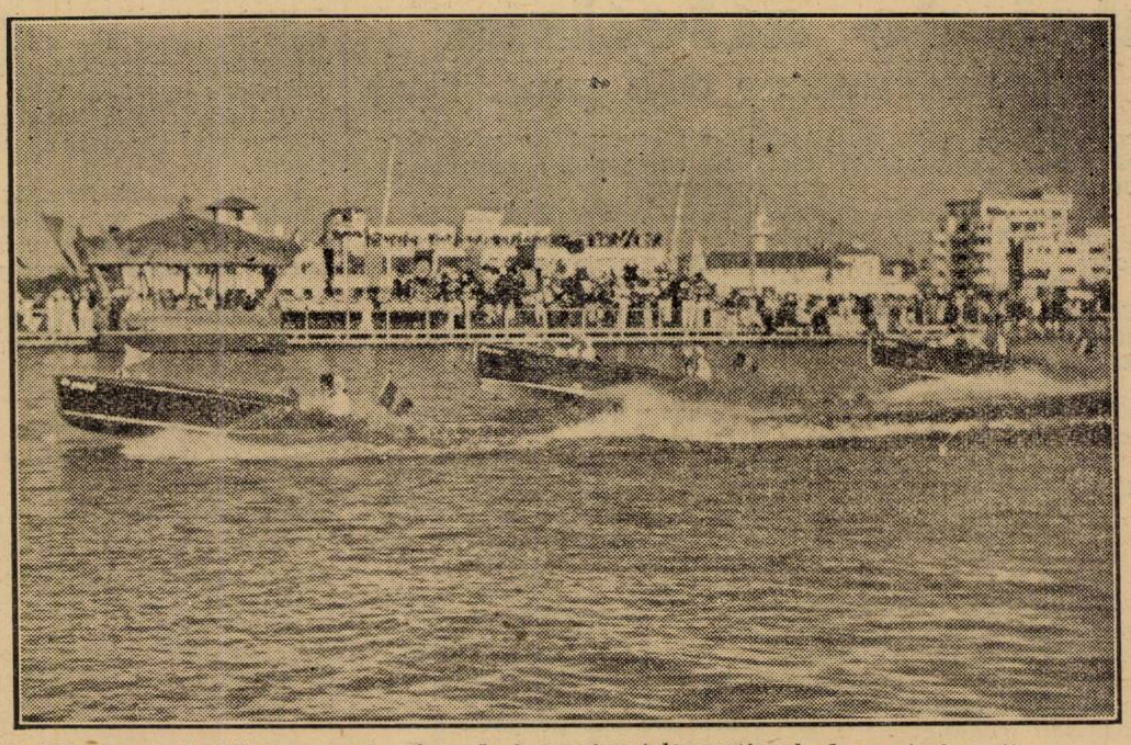

Intrecerea la bărci cu motor, în cadrul campionatelor naționale de sporturi nautice

Azi la strandul Obor

Liga Navală Română organizează campionatele interşcolare de natație

Astăzi după amiază, începând dela orele 15, se vor desfășura la strandul Obor, concursurile interșcolare organizate de Liga Navală Română.

Luând această lăudăroasă inițiativă de întreceri pe apă între elevi, Liga Navală Română alături de Stadiul Român, dă ocazie tinerelor elemente să se releve.

Pentru a nu fi nedreptățiți concurenții, s'a fixat un program pe clase.

La acest concurs poate lua parte orice elev având ca legitimație carnetul de liceu, sau orice altă legitimație în care să specifice liceul, clasa și data nașterei.

Intrările în strand, sunt gratuite. Se percepe o taxă de 5 lei pentru garderobă.

Concursurile sunt sub patronajul d-lui Mihail Savu, preș. F.R.N. și al d-lui Al. Pretorian, primar al sect. II Negru.

PROGRAMUL PROBELOR

Elevi

Clasa I și II-a: 25 m. brasse; 25 m. liber.

Clasa III și IV-a: 50 m. brasse 50 m. liber;

Clasa V și VIII-a: 100 m brasse; 100 m. liber.

Eleve

Cl. I și II-a: 25 m. brasse

Cl. II și IV-a: 25 m. brasse

Cl. V și VIII-a: 50 m. brasse

Mijloacele de transport: tramway 16 și 24; mașina 44 și 46 până la gara de Est.

SPECTACOLE

ARO: Azilul de noapte, Jean Gabin, Suszy Prim, Junie Astor, Sokoloff

SCALA: „Paradisul Furat" cu Olympe Bradna, Gene Raymond, Jurnal Paramount

CAPITOL: (sală și grădină): Domnișoara vedetă; Jurnal și completare.

CARLTON: Fete de măritat și jurnal.

SELECT: Habanera și jurnal Fox.

TRIANON: „Hollywood Hotel" și jurnal Paramount.

FEMINA (plafonul descoperit): Păcate în Paradis și completare Micky Maus.

REGAL: „Alarma în India", cu Sabu și Raymond Massey, Jurnal Paramount

PALAS BULEVARD: Misterul unei crime, jurnal și completare.

SAVOY: Prima iubire și Floarea de ghiață.

ROXY: Domnișoara vedetă; Jurnal și completare.

FORUM: Căpitanii curagioși și Ultimul sărut al d-nei Cheyney.

CORSO: Tigrul din Arizona, jurnal și completare.

ELISEE: „Hollywood hotel" și jurnal Paramount.

ATENEUL TEI: Veninul și Hotelul nebunilor.

AMERICAN: Băeți în uniformă și Aventurile lui Arsene Lupin.

CITY: Departe de țară și Scandal în lumea bună.

CENTRAL: Insula păcatelor și Comoara blestemată.

DIANA: Teroare și Doamna dela et. II.

DACIA: Paramata și Aventuriera din Triest

EDISON: Panică în văzduh Tainele căsătoriei și artiști.

FRANKLIN (Ateneul Român): Contesa Walewsca și Frații Marx la curse.

FILANTROPIA (Kisseleff): Oameni noui și Ultimul păgân.

FLORIDA: Tainele căsătoriei și Jurnalul unei fete de pension

LIZEANU: Orizontul pierdut și Căpitanul Easther

ILEANA: Aventură în Paris și Misterul camerei obscure

LIA: Prințesa Tarakanova și Fanny Elssler.

MODEL: Tarantela și Frontul invizibil.

MILANO: A noastră e noaptea și Stăpânul.

MARNA: Inchisoare fără gratii și Un vis de iubire.

MARCONI: Congresul regilor și O aventură în Manhattan.

NISSA (fost „Lido"): Departe de țară și Stan și Bran la Hollywood.

OMNIA: Cuceritorul și Ochii cari ucid.

ORFEU: Noaptea roșie și Infernul.

PACHE: Orizontul pierdut și Omul cu două vieți.

PARIS: O tragedie în zăpadă și Eroul din Arizona.

RAHOVA: Arsene Lupin și Alteța sa dansează.

ȘIC: Copilul și elefantul și Fantome de vânzare.

TRIUMF: Căpitan Benoit și Primejdie de moarte.

ATLETISM

Mâine la Belgrad
începe marea bătălie a Balcaniadei de atletism
(continuare din pag. I-a)

Grecia câștigătoare de totdeauna a jocurilor Balcanice, nu era departe de a pleca învinsă din capitala Croației. Căci numai cu nouă puncte au fost întrecuți.

Iată atâtea motive cari ne fac să credem, că anul acesta, vom asista la o luptă dintre cele mai strânse cum nu au cunoscut vreodată jocurile Balcanice.

Sârbii vor să termine de data aceasta cu câștigătoarea de tradiție Grecia. Nu știm dacă vor reuși, dar spectacolul de dârzenie va fi caracterul acestei întâlniri.

ȘASE STATE SE PREGATESC DE MAI BINE DE O LUNA

In Balcani de mai bine de o lună pe terenurile atletice domnește o activitate intensă.

Începând cu Grecia și terminând cu România, toate se pregătesc pentru această mare întrecere.

IN GRECIA

Incepem cu țara dela poalele Olympului pentru că aci putem spune că-i leagănul acestui sport.

Grecii vor să reediteze și la Belgrad figura din ceilalți ani.

Sub conducerea antrenorului federației grece, maghiarul Symicek, se desfășoară antrenamente pentru punerea la punct a echipei.

Tot în cadrul acestora, au primit vizita unei echipe de atleți americani, din care deși au ieșit învinși, totuși au arătat lucruri dintre cele mai frumoase, și ceeace e mai mult e că au învățat ceva de la atleții americani.

Elemente de valoarea lui Mantikas bătrânul „hurdeler" mereu adversar periculos, a lui Lambrakis săritor în lungime și sprinter de mare clasă, Thanos săritor cu prăjina actualmente capabil de 3 m. 90, fondiștilor Arvanitis și Ragapos, și aruncătorilor Syllas, Floros și Papagheorghiu, pot oricând să aducă din nou trofeul pe care îl conservă de opt ani consecutiv.

IN BULGARIA

Bulgarii anul acesta vor prezenta o echipă surpriză formată din 12 atleți dintre cei mai tineri toți antrenați sub ochiul atent de cunoscător al lui Doiceff.

Anul acesta vor să facă o figură mai frumoasă ca în trecut.

UN ABSENT SE INTOARCE: ALBANIA

Un punct de atracție al acestei Balcaniade prin anonimatul ei, îl va constitui desigur echipa Albaniei, absentă anul trecut dela București.

La sprint au două elemente nu prea grozave în persoana lui Coku și Sabit cari ambii au la palmaresul lor pe 100 m. 11 s. 2.

La 200 m. Abdyl cu 22 s. 8/10 și Kellezi cu 22 s. 9/10 sunt două elemente cari în companie de alergători tari să scoată performanțe mai bune.

Aceiași la sprintul prelungit au performanțe promițătoare.

La 800 m. sunt mai slabi. Cei mai reprezentativi alergători pe această distanță aleargă peste 2 m.

La aruncări sunt destul de buni, nu atât ca să încurce socotelile.

Atâta știm despre atleții dela Marea Adriatică.

GAZDELE

Cei ce vor face onorurile casei, Jugoslavia, s'au pregătit poate mai mult de cât toate celelalte state participante.

Federația de specialitate jugoslavă a organizat o tabără sub conducerea a trei antrenori care să țină cu „selecționabilii" antrenamente zilnice și dintre cele mai serioase.

Faptul că vor lupta la ei acasă, având în spinare galeria care-i va susține, îi întărâtă de a lupta cu maximum de efort spre a învinge rivalele ei Grecia și România.

Federația jugoslavă a făcut sacrificii din cele mai mari pentru susținerea acestor antrenamente de tabără, și ține ca aceste sacrificii să fie răscumpărate cu o victorie categorică a culorilor jugoslave.

TURCIA S'A PREGATIT IN TAINA

Din Turcia știri despre echipa ce va face deplasarea la Belgrad avem prea puține. Știm doar atât că organizarea și antrenarea ei au fost încredințate ca și anul trecut aruncătorului turc Irfan.

Și tocmai faptul că au lucrat sub haina anonimatului, ne face să credem că Turcia va pregăti anul acesta o surpriză.

ROMANIA LA INALȚIMEA CELORLALȚI

Am lăsat la urmă cuvântul pentru reprezentanții noștri.

Am urmărit zilnic antrenamentele selecționabililor dela A. N. E. F. cari au dovedit cu prisosință că echipa ce ne va apăra culorile se prezintă într'o formă excelentă.

Toți atleții privesc cu încredere rezultatul pe care-l vor reuși la Belgrad și toți vor lupta pentru a-și păstra locul de anul trecut și poate, dacă mâria sa norocul va voi, să învingă Grecia.

In numărul de mâine vom reveni cu amănunte și șansele pe cari le vor avea concurenții.

Scrisoare din Paris

După campionatele Europei

Paris, 6. — *Campionatele Europei au luat sfârșit. O ceremonie modestă — poate chiar prea simplă — a încheiat această splendidă manifestațiune sportivă, care a strâns trei zile la Paris elita atletismului din vechiul continent.*

A doua zi după terminarea campionatelor, presa franceză, care și-a asigurat în mod special colaborarea unor faimoși atleți, publică extrem de interesante articole în legătură cu marea competițiune.

PAREREA LUI LOVELOCK

Astfel în ultima ediție a lui Paris Soir *apărută astă seară, campionul olimpic și recordmanul moondial Lovelock discută alergarea lui Wooderson și explică motivul pentru care englezul nu a bătut recordul mondial.*

Vântul care bătea destul de puternic în linia dreaptă dar mai ales modul compact în care s'a alergat și care a închis orice posibilitate lui Wooderson să facă o cursă regulată, mulțumindu-se doar să câștige.

Recordul meu pe 1500 m. — a declarat Lovelock — va putea fi bătut dac ălui Wooderson i se va da condițiunile necesare unei asemenea isprăvi — antrenor, tactica cursei, un timp favorabil și o pistă convenabilă.

Este sigur că întrebuințând aceste mijloace toate recordurile înscrise pe tabelele oficiale vor continua să cadă, pentru că în demi fond noi suntem încă departe de limitele posibilităților omenești.

2 MILIOANE INCASARI

Interesându-mă la Federația franceză am aflat că rețeta totală de încasări cu ocazia campionatelor Europei s'a ridicat la cifra de 2 milioane lei, ceeace fără a fi prea mult nu este nici prea puțin, ținând seama că publicul parizian este încă refractar atletismului.

ADMIRAND FILMUL LUI LENI RIEFENSTHAL

Impreună cu cei doi atleți români, cu jugoslavii Gorsek și Pletersek și cu atleții greci — după cum vedeți înțelegerea balcanică s'a menținut și la Paris — ne-am dus eri seara să admirăm la „Imperial" minunata realizare cinematografică a lui Riefensthal „Zeii Stadionului", prima parte a filmului olimpiadei dela Berlin. Cu altă ocazie vă voi vorbi mai pe larg despre acest film. De data aceasta găsesc util să vă scriu câteva interesante declarații ale atleților jugoslavi și greci în legătură cu Jocurile Balcanice.

Gorsek este extrem de optimist. Demi-fondistul jugoslav este convins că Jugoslavia va realiza le Belgrad o mare performanță, câștigând Jocurile Balcanice. Blondul alergător din Lyubliana îmi face o serie de calcule din care reese că vecinii noștri vor întrerupe seria victorioasă a grecilor.

Nu vreau să stric buna dispoziție a jugoslavului recunoscând și eu că ei au mari șanse, dar păstrez rezervă asupra primului loc, pe care grecii nu cred că-l vor lăsa chiar atât de ușor.

Gorsek a alergat la Paris 800 m. în 2 m. 1 s., desigur performanță mediocră pentru acest atlet capabil să câștige la Belgrad în 1 m. 57 secunde și chiar mai puțin. Pletersek nu a putut nici el realiza o performanță prea grozavă. Atletul din Panceova a terminat seria în 52 s.; recordul lui stabilit în acest an este 49 s. 2.

Grecii sunt amărâți. Singur care este încântat e Palamiotis, atlet care cu 14 m. 70 la triplu salt a stabilit un nou record grec. Mantikas este obosit credem noi, extenuat. Syllas nu mai este în formă, în schimb Floros este în plin progres. Thanos nu a putut trece 3 m. 70, iar Lambrakis, în care grecii puneau atât de multe speranțe, cu mare greutate a luat 6 m. 81.

In ansamblu performanțele grecilor la aceste campionate au fost mult mai slabe ca cele dela Torino.

Astăzi toată lumea a părăsit Parisul, atleții români la ora 18 prin Strasburg pentru a ajunge Joi în țară, iar jugoslavii și grecii la ora 21 îndreptându-se prin Italia spre Belgrad, unde îi așteaptă ultima mare bătăie atletică a anului, Jocurile Balcanice.

C. MORȚUN.

Eri dimineață a plecat la Belgrad grosul echipei naționale
D. ing. Nae Mărăscu, antrenorul Sturck și atleții vorbesc ziarului nostru

Peronul gării de Nord a cunoscut eri dimineață o deosebită animație. Incă dela ora nouă fără un sfert, trenul pleca la 10.05, unul câte unul, fericiții aleși de a ne reprezenta culorile la Belgrad, cu prilejul celei de a IX-a Bacaniadă, se adunau pe peronul unde va gara trenul.

Pe fețele tuturor, în loc să citești teama și grija unei mari răspunderi, plutea o vie fericire.

Glumele și șuetele nu mai încetau.

Târziu de tot apare și Nea Nae jovial ca întotdeauna, de data aceasta poate excesiv de fericit, încadrat de „grajdul" d-sale: Dinu Cristea, Vămanu, Iordache Nemeș, etc.

Nu-l lăsăm și intrăm în vorbă cu d-sa:

„Ce să-ți spun dragă? Plec plin de speranțe că „băeții" vor învinge. Căci trebuie să învingem așa cum avem formată echipa și cu un lot atât de numeros.

Vom căuta să speculăm rivalitatea dintre greci și iugoslavi. Căci nu știi: Când doi se ceartă al treilea câștigă!...", termina râzând d. ing. Mărăscu.

Krupka: *„Mă simt într'o formă perfectă. Sper să fac pe 110 m. garduri sub 15 s. 6. Cât despre colegii mei toți sunt în formă excelentă. Nu ne va scăpa locul doi".*

Cristea Anton, *proaspătul sprinter român: „Mi-e perfect egal dacă câștig eu sau Dejenariu cursa de 100 m. și 200 m. Să iasă un român.*

Nu știu dece, dar mi-e teamă Kling".

Ludovic Gall: *„Cunosc traseul dela Belgrad și voi face un rezultat dintre cele mai bune.*

Dacă proba se va desfășura în condițiuni normale voi face un rezultat bun"

Prof. Hoeckel: *„Cred că voiu lua locul doi, numai în cazul dacă sârbii nu ne vor procura o surpriză nouă și Greciei.*

Despre mine nu pot spune de cât că-s în stare și de lucruri bune și... rele.

Totul depinde de ziua pe care oi avea-o".

Lahny: *„Plec pentru prima dată în străinătate ca să apăr culorile României. N'am trac. Vreau să-l înving pe Kiriachides".*

Krupa: *„Ca și Lahny apăr pentru prima dată culorile naționale peste hotare și vreau să răspund la înălțimea acestei cinste. La 400 m. garduri voi face sub 57 s.".*

Kiss: *„Gorșeck este obiectivul meu dela Belgrad. Nu-l voi lăsa să-mi fure cursa".*

Lazăr: *„Jocurile Balcanice sunt sufletul atletismului din Balcani.*

Lupta în primele trei locuri va fi extrem de îndârjită.

România, Iugoslavia și Grecia se prezintă câtesi trele în cea mai bună formă a lor".

Catona: *„Anul acesta am început oarecum slab*

După noul sistem de stil pe care mi l-a impus Sturck, tocmai la anul voi arăta tot ce pot.

Și anul acesta am avut aruncări de peste 42 m.

Oricum, plec cu speranțe să mă scap de Demetropulos".

Prof. Covaci: *„Acum când văd că sunt unele defecțiuni în echipă, vreau să merg. Sunt într'o formă perfectă. Să văd, însă, ce va decide federația".*

Iordache: *Totul depinde de ziua bună pe care voi avea-o.*

Locul doi, dacă nu primul nu-mi va scăpa".

Vămanu: *„Vreau să termin cu Papagheorghiu. Atât!"*

Havaletz: *„Deplasarea ne va aduce un frumos succes.*

Cât mă privește pe mine, un pronostic nu pot da, dar voi fi la înălțimea anului trecut"

Radu Ioniță: *„Sunt în forma cea mai bună.*

La Belgrad nu voi desamăgi".

Dinu Cristea: *„Vreau să-l bat anul acesta pe Arvanitis, iar de Ragazos, nu mi-e teamă că știu ce-i poate osul...".*

Sturck, antrenorul federal: *„Cu toate că n'am lucrat la antrenamente decât cu 16 băeți, pentru ceilalți le-am scris acasă ce antrenament să facă.*

Mă îngrijorează însă câteva absențe.

Totuși, nu disper; în locul unui săritor bătrân ca Ionescu-Crum, am pe Ionescu Ștefan, fără experiență, adevărat, dar cu foarte mult talent și ambiție și poate de aceiași clasă".

Pagina Boxului

Mâine dimineață pe arena Brătianu

Gruparea „Turda" organizează o mare reuniune de box

Mâine dimineață la orele 10, pe arena Brătianu, gruparea „Turda", de sub conducerea maestrului Zamfir Popazu, organizează o mare reuniune de box, al cărei program minuțios alcătuit va constitui — fără îndoială — un mare succes.

Matchul vedetă va fi furnizat de profesioniștii Alexandru Marinescu și D-tru Panaitescu, campionul României la categoria muscă.

Întâlnirea are caracter de revanșă, întrucât acum câteva săptămâni, Marinescu a învins prin K. O. în prima repriză — spre stupoarea asistenței și contrar tuturor pronosticurilor — pe „Zigoto" care pornise mare favorit. Această surprinzătoare nfrângere suferită de Panaitescu, care, astă vară, a dispus la puncte de Valentin Angelman, campionul Europei la muscă și fost campion mondial la aceeaș categorie, a produs o profundă decepție în lumea sportivă de la noi, și mulți chiar o atribuiau unui declin de formă a îndrăcitului campion! In matchul de mâine, Panaitescu va dovedi celor ce i-au acordat toată încrederea, că a rămas acelaș campion, fără rival în țară, și că knok-out-ul suferit se datorește unui moment de neatenție—speculat însă prompt de Marinescu — înfrângere care — totuși — nu poate pune nici o clipă la îndoială marea valoare a sa!

Pe de altă parte, Marinescu, căruia odată cu victria obținută, i s'au ridicat vertiginos acțiunile pe piață, va face totul să reediteze figura dela Galați, performanță care i-ar aduce câteva angajamente în străinătate și în special la Paris. Rămâne de văzut dacă va reuși acest tur de forță deoarece în mod normal, Zigoto nu poate pierde.

A doua întâlnire o va prilejui, excelenții boxeuri, Vasile Stoian și Benjamin Adania. Lupta se anunță cât se

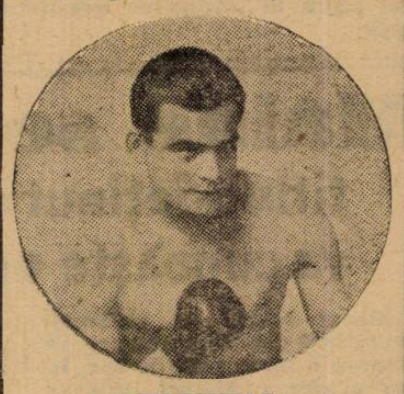

JELESNEAC

poate de deschisă, iar spectaculozitatea fazelor va abunda Un pronostic e foarte greu de dat, combatanții având șanse egale de a smulge victoria, dar o victorie muncită din greu și meritată. Programul matchurilor amatoare este tot atât de atracțios, ocazionând întâlniri între cei mai buni reprezentați ai noștri.

Reuniunea se va desfășura în ordinea următoare:

Dumitru Panaitescu-Alex. Marinescu, 10 reprize a 3 minute.

Vasile Stoian - Benjamin Adania, 10 reprize a trei minute.

AMATORI

Grig. Jelesneac (C.F.R.)-Aurel Weintraub (Turda).

Const. Tudose (Turda)-Ionel Barasch (Tir).

Marin Jugatu (Turda)-Gh. Petrescu (C.F.R.).

Mihai Popa (Turda)-M. Nițescu (A.C.T.).

A. Mehendițeanu (Turda)-Gh. Cojocaru (J. C.).

Break... stop... out...

Gh. Popescu, campionul României la pană, organizează pentru ziua de 18 Septembrie la Ploești o gală de box cu un program din cele mai frumoase.

Matchul vedetă al reuniunii va fi furnizat chiar de organizator în compania lui Costică Dumitrescu, proaspătul său rival.

*

La Paris a sosit o excelentă „pană" din Algeria : Jury II. Acesta va debuta însă în... Elveția

Un învins al lui Toma Aurel

Joe Archibald, chalenger oficial al lui Henry Armstrong

Cine-și mai amintește de plecarea lui Toma Aurel în America, desigur că-și va aduce aminte și de cele patru matchuri câștigate dincolo de ocean, matchuri despre cari o parte din presa sportivă dela noi le socoteau mediocre, în sensul că valoarea adversarilor era de „duzină".

Toțuși au fost și din acei cari au apreciat în mod just performanța realizată de cel mai bun produs al boxului nostru, actualul campion european, Toma Aurel.

Vă mai reamintiți că pe unul din cei patru adversari întâlniți de „Tomița" în America. îl chema Joe Archibold ?

Ei bine, acest Joe Archibald care a fost bătut net la puncte de Toma Aurel, a fost numit chalenger oficial al celui mai temut boxeur de pe glob, al celui mai fenomenal pugilist al secolului în care trăim, Henry Armstrong, deținător a trei titluri mondiale la categoriile pană, ușoară și semimijlocie, ultimul titlu a fost câștigat acum câteva săptămâni, când a silit pe Lou Ambers să îngenoncheze în fața pumnului său necruțător !

Insă, altceva ținem să evidențiem și anume : Joe Archibald, învinsul lui Toma Aurel, nu este un boxeur mediocru, ium l'au calificat unii, ci este unul din cei mai buni oameni ai categoriei „pană", din America, unde pentru a deveni chalenger oficial al unui titlu mondial îți trebue un palmares impresionant, ca număr, și în special ca victorii.

Iată de ce am ținut să venim cu unele amănunte în legătură cu declarația lui Tomița, apărută în „L'Auto" acum câteva zile, mai mult pentru cei cari au crezut în totdeauna în posibilitățile micului-mare campion iar noi nu vom înceta nici o clipă să acordăm toată încrederea noastră acestui minunat ambasador, care a făcut — și va mai face încă, mult timp, — cinste țării noastre dincolo de hotare.

Gr.

Milică Teodorescu va boxa cu Armstrong!

O scrisoare din Los Angeles. În cetatea filmului american. O exhibiție cu Max Baer

Deși de parte de țară, Milică Teodorescu nu și-a uitat deloc prietenii de pe meleagurile natale. Ba, dimpotrivă, ni se pare că singura lui mangâiere, pe lângă bucuria ce o are că e bine primit în lumea nouă, este să împărtășească celor de acasă, cât mai mult din tot ce întâmpină printre cei cari îi sunt apropiați acuma : americanii.

Reiese limpede acest lucru din numeroasele scrisori trimise de el, în țară, părinților, fratelui, camarazilor și prietenilor lui, gazetarii. Din tot ce scrie, ni se pare că tânărul Milică se întrece cu gluma. Fiecare misivă a lui este o surpriză. S'a molipsit, se vede, băiatul deia americani și realizează acum în conformitate : americănește.

UN MATCH CU ARMSTRONG

Așa, ultima scrisoare ne-a adus o veste càre ar putea uimi chiar și pe cel mai blazat sportman : Milică Teodorescu se pregătește pentru un match de box cu H. Armstrong ! Este o veste atât de neobicinuită sau, dacă vreți, de neașteptată, încât nu ne-a venit, în primul rând, nouă, s'o credem. Și totuși adevărul gol, goluț acesta e : MILICA VA BOXA CU ARMSTRONG.

Și, pentru a înlătura orice nedumerire, e bine să dăm aci o parte din scrisoarea boxeurului nostru, expediată din Los Angeles.

După ce își arată bucuria că stă cât se poante de bine, din toate punctele de vedere, și ne anunță că locuește într'un frumos apartament la hotel „Barbara" Milică scrie textual :

„Acum mă aflu în plin antrenament. Muncesc serios fiindcă fac totul în vederea matchurilor pe care le voi susține cu Ceferino Garcia și Henry Armstrong. Am, deci, toate motivele să fiu foarte sever cu mine însumi, deși sunt destule prilejuri cari ar putea să mă depărteze de muncă.

„Așa, de curând am vizitat Hollywood-ul, care este un colț de pământ fericit.

„Am făcut, la un mare banchet al vedetelor de cinema, o exhibiție de box cu Max Baer. Am înțeles să prețuiesc această onoare în sensul cel mai potrivit și pentru mine personal și pentru cei cari și-au pus speranțele în posibilitățile mele de boxeur, și, ca atare, m'am așternut și mai avan la lucru".

Este frumos că Milică nu a uitat că are o măreață misiune de îndeplinit peste ocean. Dar, deadreptul îmbucurător, este faptul că gloria care îi surâde lui se răsfrânge din plin asupra boxului românesc, care nu se poate plânge că a avut prea multe zile bune.

Mak Peretz învins

In sala Central din Paris, s'a disputat Luni seara o mare reuniune pugilistică, în cadrul căreia Mak Peretz a cedat la cincea, pe Kid Baron.

Intâlnirea a fost extrem de atracțioasă și a început în nota de superioritate a lui Crion, care și-a asigurat un net avantaj în primele patru reprize. Mak Peretz își revine însă și reușește câteva drepte extrem de puternice.

Foarte calm, Crion și-a lăsat adversarul să obosească, iar din repriza opta a trecut la contra-atac și cu multă abilitate, l-a sonat.

Peretz și-a apărat cu îndârjire șansele, însă inițiativa a rămas de partea lui Crion, care a atacat și a obținut o meritată victorie la puncte.

Peretz și-a făcut o reintrare frumoasă, a avut însă ghinionul să găsească în Crion un adversar superior, în fața căruia a trebuit să se închine.

S'au mai obținut următoarele rezultate:

Molran a învins pe E. Mahè prin abandon în repriza doua.

Abderhaman și Bukana, au făcut match nul.

Kid Clauss a învins la puncte pe Corfini, iar Diaz a învins prin abandon în repriza cincea, pe Kid Barau.

Pierre Louis și Bernard Leroux vor boxa în scop de binefacere

Mâine, în matineu, pe stadionul municipal din Gentilly, se va organiza o gală de box, în folosul fondului școlar.

Protagoniștii reuniunei vor fi campionii francezi, Pierre Louis și Bernard Leroux, cari vor întâlni respectiv pe Barteau și Ben Chetrit, doi buni pugiliști locali.

In aceiași reuniune se vor mai întâlni Georges Donay cu Kreutzer.

Tariful de publicitate al ziarului UNIVERSUL

(CATEGORIA IV)

LINIA CORP		5
Dela 10-1000 linii	Lei	9
Dela 1000 linii în sus	„	7,50
Anunțurile colectorilor de loterii	„	10
Bilanțuri, convocări, notificări etc.	„	30
Știri artistice, judiciare, școlare	„	15
Informațiuni comerciale minimum 5 linii	„	17,50
Informațiuni financiare minimum 5 linii	„	17,50
Informațiuni colectori de loterii	„	20

TOMA AUREL nu mai boxează cu Ernst Weiss...

scrie „Sporttagblatt"

Citim în „Sporttagblatt" sosie eri în Capitală :

„Campionul Europei la categoria cocoș, românul Toma Aurel, care urma să-și pună titlul său în joc, în fața lui Ernst Weiss, în cadrul galei programate pentru 23 Septembrie la „Sportpalastul" din Berlin, a arătat într'un interview acordat eri la Paris că trebue să abandoneze acest proect.

Cauza acestei abandonări este — scrie în continuare „Sporttagblatt" — că Toma Aurel este în tratative de mai multe luni cu un manager londonez.

Românul, care mulțumită numeroaselor sale matchuri pe care le-a susținut în Anglia, se bucură de o mare popularitate (!!) în cercurile pugilistice engleze, urmează să întâlnească la 3 Octombrie pe fostul campion mondial Benny Lynch.

Sesta va juca în echipa Germaniei contra României

Celebrul fundaş a început să fie agreat de cercurile germane

Anschlussul şi încadrarea footballului austriac în cel german au cufundat în uitare numele unuia din cei mai celebri jucători ai Austriei.

Acest „star", care părea stins pentru totdeauna, este masivul fundaş Sesta, care alături de Sindelar a fost incontestabil una din cele mai mari glorii ale echipei naţionale austriace.

CAUZELE ANONIMATULUI

Ieşirea din arenă a marelui jucător nu este o simplă coincidenţă de dată.

Sesta nu a fost îndepărtat din echipa naţională pentru că forma lui nu mai permitea o eventuală selecţionare a lui în echipa marelui Reich.

In primul match Germania-Austria, disputat după Anschluss, la Berlin pe stadionul olimpic, şi câştigat de vienezi cu 2—0, Sesta a fost acelaşi extraordinar jucător de totdeauna şi a uimit cu talentul său cele 100.000 de spectatori.

Şi totuşi, numele lui nu a circulat de loc în ultima vreme, deşi Germania avea nevoe de un fundaş de clasă.

Nu trebue uitat însă că Sesta a fost — pentrucă acum nu mai este — cel mai recalcitrant jucător din Europa Centrală.

Cauza îndepărtării lui trebue căutată numai în această imposibilitate de a se încadra desăvârşitei discipline germane.

SESTA REDIVIVUS

Iată însă că celebrul şi nervosul Sesta s'a convins, în cele din urmă, că footballul german nu are nevoe de vedete ci de jucători disciplinaţi.

A început să se ţină de football cu toată seriozitatea şi reintrarea lui a însemnat o adevărată revelaţie.

In recentul match dintre reprezentativele Vienei şi Nurenbergului, disputat la Viena, la 4 Septembrie, Sesta a jucat şi a fost cel mai bun om de pe teren şi unul din factorii cei mai importanţi ai strălucitei victorii vieneze.

Partida făcută de Sesta şi dovezile de perfectă seriozitate, pe care le-a dat în ultimul timp, au făcut ca selecţionarea lui în echipa naţională germană pentru matchul de la 25 Septembrie să fie aproape sigură.

Vom revedea aşa dar una din vechile noastre cunoştinţe dar sub un aspect, ce altă dată părea imposibil:

Sesta, în aceeaşi formă strălucită din turneul Austriei la Bucureşti, dar de o disciplină extraordinară.

O surpriză agreabilă, desigur.

IN LOCUL CUI VA JUCA SESTA ?

Pentru matchul cu România, titular sigur în linia de fundaşi e Muenzenberg, astfel că Sesta va juca în locul lui Janes, Schmauss sau Streitle.

Sesta-Streitle. Interesantă paralelă. Un jucător trecut de 30 de ani preferat celei mai mari speranţe germane, care nu are încă 20 de ani.

Pentru noi ? O linie de fundaşi compusă din Sesta şi Muenzenberg poate fi un zid impenetrabil.

Campionatele internaţionale de tennis dela Veneţia

Ziua II-a

Veneţia, 9. — In cea de a doua zi a turneului internaţional de tennis, care se dispută la Lido, s'au înregistrat două surprize.

Szigeti a învins pe cehul Cejnar în două seturi, iar perechea Quintavalle-Bossi adispus de cuplul polonez Baworovski-Tloczynski.

Belgianul Geelhand, care în ajun furnizase surpriza zilei prin victoria sa obţinută asupra lui Menzel ,azi a câştigat din nou. De data aceasta împotriva tânărului italian Kucel.

REULTATELE :

Simplu domni: (campionatul Adriei): Kho Sin Kie (China)—Bossi (Italia) 6:3, 6:3, Szigeti (Ung)—Cejnar (Cehosl) 8:6, 8:6. Geelhand (Belgia)—Kucel (Italia) 6:4, 6:3, Canepele (Italia)—Beuthner (Germania) 6:2, 6:3.

Simplu doamne: (Cupa Regelui Suediei): Kovacs (Iugosl)-Peters (Anglia) 10:8, 6:2, Hein Mueller (Cehosl.)—Arosia (It.) 6:1, 6:2.

Dublu domni (Premiul Volpi): Boussus, Gentien-Taroni, Kucel 6:1, 1:6, 6:1, 2:6, 6:4. Menzel, Cejnar-Vido, Della Vida 6:3, 4:6, 1:6, 6:3, 6:2. Quintavalle, Bossi—Baworovsky, Tloczynski 4:6, 6:0, 6:2, 6:2, Lesueur, Journu—Canepele, Martinelli 6:2, 3:6, 8:6, 6:2.

Scoţia a sdrobit Irlanda cu 6-1 (5-0)

Glasgow, 9. — **Azi s'a disputat în localitate matchul dintre selecţionatele ligilor scoţiene şi irlandeze.**

Scoţienii net superiori, — în special înaintarea lor — au ridiculizat pe irlandezi, învingându-i cu 6:1 (5:0).

Turcia a învins Finlanda la lupte cu 8-6 :

Ankara, 9. — **Selecţionata de lupte a Finlandei, care se află actualmente în turneu prin Turcia, a susţinut un match oficial în localitate, întâlnind selecţionata Turciei.**

Echipa finlandeză — care numără câtiva campioni europeni şi mondiali — a fost învinsă de echipa Turciei cu 8:6.

In urma refuzului d-lui A. Buteanu

D. Coriolan Tătaru a fost rugat să gireze conducerea Universităţii

Comitetul a hotărît ca echipa să se prezinte în matchul cu Olimpia C.F.R.

Cluj, 9 (prin telefon). — **In urma refuzului d-lui dr. Aurel Buteanu de a accepta preşedinţia clubului Universitatea, comitetul clubului a ţinut o nouă şedinţă azi d. a., în cursul căreia d. dr. Coriolan Tătaru a fost rugat să gireze conducerea clubului până la adunarea generală.**

D-sa a acceptat propunerea comitetului.

S'a decis apoi definitiv ca Universitatea să se prezinte Duminică în faţa Crişanei alcătuindu-se totodată şi echipa care va juca.

Iată formaţia:

Moldoveanu-Iancovici, Adoc-Putnic, Jojea, David-Bentea, Ioanovici, Ţăranu IV, Medve III, Draga.

Mâine seară, titlul deţinut de Marcel Thil va cunoaşte un alt proprietar

Mâine seară, pe stadionul municipal din Chantilly, se va disputa o mare gală de box, în cadrul căreia Marcel Prillieux şi Kid Janos îşi vor disputa titlul de campion naţional la categoria mijlocie.

După cum se ştie, titlul a fost deţinut de marele Marcel Thil, fost campion mondial şi european al aceleiaş categorii.

In urma înfrângerii suferită în America, din partea lui Fred Apostoli, Thil a abandonat boxul şi deci şi titlul naţional francez.

Aşa că învingătorul de mâine seară, va fi primul deţinător al titlului după Marcel Thil.

Cele mai multe şanse, le are Marcel Prillieux.

Pe program mai figurează: Xiarchopoulos—Joe Martin şi câteva întâlniri între amatorii sălilor Hardy şi B. C. Chantilly.

Campionatele internaţionale de tennis ale Americii

New-York, 9. — **Eri au început la Forest Hills, tradiţionalele campionate internaţionale de tennis ale Americii, la care participă şi elita jucătorilor europeni.**

In prima zi s'au jucat numai câteva matchuri. Senzaţia zilei a constituit înfrângerea campionului francez Destremau, care a cedat unui jucător necunoscut.

Iată rezultatele din prima zi :

Simplu domni: **Mc. Neill (USA)—Destremau (Franţa) 6:2, 4:6, 6:1, 6:3. Kukuljevici (Jugoslavia)—Prochaska (USA) 7:5, 6:2, 6:0. Hunt (USA)—Abe (Japonia) 6:1, 4:6, 6:1, 6:3.**

Răspunsul grupării CAO n'a sosit eri la F R F A

şi comitetul federal nu s'a întrunit

Am anunţat eri că, comitetul federal se va întruni pentru a soluţiona cazul C.A.O.

Acest for însă, nu s'a mai întrunit pentrucă orădenii n'au răspuns în nici un fel.

Şi acest răspuns a fost aşteptat în tot cursul zilei de eri, până la plecarea spre Budapesta a d-lui O. Luchide, secretarul general al F. R.F.A.-ului.

S'ar putea ca răspunsul să fie trimis d-lui V. V. Tilea, însă e sigur că, comitetul federal nu s'a întrunit.

Faptul se va produce probabil după sosirea d-lui Luchide, adică la începutul săptămânii viitoare.

Astăzi apar şi intră în vigoare noile regulamente ale F.R.F.A-ului

In sfârşit, noile regulamente ale F.R.F.A-ului au eşit de sub tipar.

Ele apar chiar astăzi, când intră şi în vigoare.

Părţile referitoare la divizia naţională (A şi B), cum şi cupa României, care au apărut de acum în Rombol, au intrat în vigoare la data publicării.

Grupările care cer afilierea primesc avizul favorabil al districtului dar cu condiţia să-şi facă teren

In ultimul timp, districtul Bucureşti a fost asaltat de cereri de afilieri, pe care însă forul districtual nu le poate satisface din cauza condiţiunei „sine qua non" care se pune : teren.

Totuşi districtul dă avize favorabile acestor cereri, dar cu condiţia ca grupările care solicită afilierea, să-şi facă teren.

Şi când vor face această dovadă, atunci vor fi afiliate.

Atleţii români au sosit azi noapte la Belgrad

Reprezentanţilor noştri li s'a făcut o frumoasă primire

Belgrad, 9 (prin telefon). - Astăzi la orele 12 noaptea a sosit în localitate echipa naţională de atletism a României.

In gara Dunărea, au fost prezenţi oficialii cum şi atleţii jugoslavi, care au făcut oaspeţilor o frumoasă primire.

Dela gară, românii au fost conduşi la hotelul Palace, unde sunt găzduiţi.

De altfel, astăzi au sosit reprezentanţii tuturor ţărilor participante la balcaniadă, competiţie care suscită un mare interes, deschiderea ei fiind aşteptată cu mare nerăbdare.

Editura Societăţii Anonime „Universul", Bucureşti—România

BIBLIOTECA CENTRALĂ „ASTRA" SIBIU

Taxa poștală plătită în numerar conform aprobării dir. P-telor P. T. T. nr. 70.345 938.

2 LEI

UNIVERSUL

12 PAGINI 177-1938

Redacția și Administrația: Palatul „UNIVERSUL", str. Brezoianu 23—25. Telefon: Centrala: 3.30.10; Redacție: 4.21.81. Redactor responsabil EUGEN DUMITRESCU

Proprietar: „Universul S. A. Adm.-delegat STELIAN POPESCU Inscris sub No. 167, Trib. Ilfov

Nr. 177. — Anul I ◎ BUCUREȘTI. — Luni 12 Septembrie 1938

ABONAMENTE: 1 an Lei 500 | 6 luni Lei 270 | 3 luni Lei 150

Bulgaria nu participă la jocurile Balcanice

O grandioasă paradă a inaugurat, eri, săptămâna balcanică

Belgrad, 10. (dela trimisul nostru special).

Un eveniment de o importanță deosebită s'a petrecut astăzi în legătură cu Jocurile balcanice.

Toate echipele națiunilor participante, au sosit în Belgrad, cu excepția teamului bulgar.

Așteptată astăzi toată ziua, echipa nu a sosit, în schimb, s'a primit o telegramă din Sofia prin care se anunță că atleții Bulgariei nu vor participa la cea de a IX-a balcaniadă.

CAUZELE ABSENȚEI

Din informațiunile pe care le-am putut căpăta, absența atletilor bulgari se datorește unei hotărîri a guvernului care, apreciind că actualmente clasa atletismului bulgar este slabă și că în consecință atleții nu vor putea face o figură onorabilă, a hotărît ca Bulgaria să nu se prezinte la Belgrad.

Absența Bulgariei este viu comentată și regretată în Belgrad.

O MARE PARADA CU TORȚE PRIN BELGRAD

La ora 19 seara, o grandioasă defilare la lumina torțelor, a întrunit pe toți atleții care iau parte la jocurile balcanice.

Intreg cortegiul a defilat în prezența unei mulțimi entuziaste care a făcut o emoționantă manifestație.

Concurenții au parcurs străzile Belgradului, oprindu-se la Casa Slavia, unde primarul orașului Belgrad a ținut o cuvântare, în care a urat bun sosit atleților în numele orașului Belgrad.

TOATE ECHIPELE AU FACUT ASTAZI, UN ULTIM ANTRENAMENT

Astăzi, atleii: turci, jugoslavi, greci, români și albanezi, au făcut un ultim antrenament; pista este în excelente condițiuni și este sigur că performanțele la alergări vor fi excelente.

MARE INTERES PENTRU JOCURILE BALCANICE

In Belgrad. Jocurile balcanice suscită un deosebit interes și este sigur că marea competițiune va obține un strălucit succes.

F. R. F. A. a propus arbitrii pentru matchul cu Germania

Federația română de football a trimis eri federației germane lista arbitrilor pe care îi propune pentru matchul Germania-România care se va disputa la București la 25 Septembrie. Iată lista:

Langenus (Belgia), Leclerq (Franța), Wütrich (Elveția).

Din acești trei arbitri, federația germană va trebui să aleagă unul, al cărui nume îl va comunica apoi federației noastre.

Nu se știe dacă d. Luchide a sosit la Budapesta...

„In orice caz d. Coppola nu l-a văzut pe d. Luchide..." ne-a telefonat d. Gabriel Russu

Nu s'a discutat nimic oficial în legătură cu C. E. C.

Așa cum am anunțat, domnul Octav Luchide, secretarul general al federației de football, a plecat Vineri seara, la Budapesta pentru a discuta diverse chestiuni în legătură cu matchurile România-Ungaria și Cupa Europei Centrale.

Misiunea secretarului general era, desigur, extrem de importantă și recunoscând această importanță, am căutat să vorbim la telefon, cu d-sa, pentru a ne informa asupra rezultatelor întrevederilor avute.

Și... după patru telefoane nu putem ști dacă domnul Luchide este sau nu la Budapesta.

Dar iată cum s'au petrecut faptele.

LA HOTEL HUNGARIA, NU-I

Inainte de a pleca din București, secretarul federației de football ne-a informat că va descinde la hotelul Hungaria.

Am telefonat la Hungaria, dar d. Luchide nu locuia acolo.

Prin bunăvoința portarului pestan am aflat însă că a tras la hotelul Astoria.

LA ASTORIA: „A PLECAT"

La cel de al doilea hotel ni s'a răspuns că domnul Luchide a plecat în oraș, împreună cu d-nii Bauer și Stöessel.

Acum a început goana după secretarul general.

Nicăeri, însă nu l-am putut găsi și am părăsit această încercare.

UN TELEFON LA „NEMZETI SPORT"

După acest răspuns negativ, am telefonat la oficiosul sportului maghiar, „Nemzeti Sport".

Un redactor de noapte al ziarului ne-a informat că nu s'a ținut nici o ședință oficială în legătură cu Cupa Europei Centrale, deoarece d. prof. Pelikan, delegatul Cehoslovaciei, nu a venit la Budapesta fiind bolnav.

Și cum d. prof. Pelikan este alături de d. ing. Coppola, unul din factorii cei mai competenți ai competiției, nu s'a putut lua în discuție, în mod oficial, chestiuni referitoare la C.E.C.

In privința matchurilor cu Ungaria, ni s'a comunicat că nu se poate afirma ceva precis, deoarece M. L. Sz. își ținea încă adunarea generală și deci nu se cunoșteau hotărîrile luate.

LA BANCHETUL DAT DE FERENCVAROS

Același redactor ne-a propus să ne interesăm la restaurantul Guenthner, unde Ferencvaros dădea un banchet în onoarea Slaviei din Praga.

Am urmat sugestia dată de ziarul pestan și am cerut încă odată Budapesta.

Și acum intrăm în plin mister.

Dacă până acum nu-l găseam pe d. Luchide, după acest telefon, nu mai putem afirma dacă d-sa este sau nu la Budapesta.

VORBIM CU D. GABRIEL RUSSU

La restaurantul Günthner, am avut o surpriză plăcută.

La telefon a răspuns d. Gabriel Russu, arbitru de linie al finalei de azi, care era invitat la banchet.

D-sa ne-a informat că l-a căutat, în cursul zilei de eri, pe d. Luchide, dar la hotel Astoria i s'a răspuns că nu a venit decât d. Bauer, deși plecaseră ambii cu același tren.

Un lucru mai surprinzător însă.

La banchetul lui Ferencváros erau prezenți și d-nii ing. Coppola și Kenyeres secretarul federației ungare.

D. Luchide, însă nu, și este exclus să presupunem că el nu ar fi fost invitat.

Dar, ceva mai mult, d. Gabriel Russu ne-a comunicat că, întrebându-l pe d. Coppola, acesta i-a răspuns că nici d-sa nu l-a văzut pe d. Luchide.

Iată tot ce putem ști, până la această oră, despre întrevederile domnului Luchide la Budapesta.

Este sau nu este la Budapesta?

Vom putea răspunde numai mâine!

Iată echipa Germaniei,

care ne-a învins la Erfurth

Am reamintit echipa României, care a jucat în matchul dela Erfurth.

Găsim interesant să arătăm și echipa Germaniei.

Iat-o:

Buchloch, Muenzenberg, Gramlich; Werner, Deike, Kitzinger; Maleky, Rasselnberg, Hohmann, Lenz, Simetsreiter.

In echipa dela 25 Septembrie, nu vor figura decât Kitzinger și Muenzenberg.

Iată ce trebuie să știți...

CONDUCATORI!

Sfătuiți portarul vostru să nu se arunce cu capul înainte, în picioarele înaintașului. Riscă o rănire foarte gravă și chiar mortală.

❖

Intr'un match, 8 din 10 aruncări de tușe (out) sunt executate greșit și arbitrul le penalizează. De aceea, recomandați jucătorilor voștri să respecte metoda și regulamentul. E în interesul lor ca să execute corect aruncările dela tușe.

❖

Trebue să cunoașteți regulile de joc, să știți să pierdeți să fiți convinși de imparțialitatea arbitrilor și să le respectați deciziile.

JUCATORI!

Nu trebue să loviți adversarul nici cu mâna, nici cu cotul. Intrebuințarea cotului pentru a lovi în coaste sau stomachul adversarului constitue o practică periculoasă și arbitrul va acorda întotdeauna o lovitură directă echipei adverse.

❖

Dați jocului o alură loială; jucați cu ardoare, dar corect; furnizați matchuri frumoase, căci mulțimea vă va aplauda mai mult decât în trecut.

❖

Jocul nu începe odată cu fluerul arbitrului, ci cu lovitura de începere.

❖

Citiți noile modificări ale regulelor de joc.

SPECTATORI!

In careu, portarul poate fi atacat, dacă ține balonul în mână și dacă intenționat el jenează adversarul. Totdeauna, atacul la portar nu trebue să fie nici violent, nici periculos.

❖

Pentruca balonul să fie declarat afară din teren, fie peste linia de goal sau de tușe, trebue să treacă în întregime linia de goal sau de tușe, fie pe jos, fie pe sus.

❖

Dacă terenul este invadat, arbitrul trebue să oprească jocul și să dea afară pe cei intrați pe teren. Matchul va fi reluat printr'un „doi la doi".

Campionatul Angliei

Everton a învins pe Arsenal cu 2-1

Londra, 10. — **In ziua de astăzi a campionatului englez, Everton, care e singura echipă neînvinsă până acum, a învins echipa londoneză a Arsenalului cu 2—1.**

Dintre celelalte rezultate, înregistrate azi, este de remarcat neașteptata victorie a lui Liverpool, împotriva lui Preston North End.

Rezultatele au fost următoarele:

Arsenal-Everton 1-2

Stoke City-Birmingham 2:1.

Aston Villa-Blackpool 4:2.

Wolverhampton-Brentford 1:0

Derby County-Sunderland 1:0.

Grimsby Town-Manchester United 1:0.

Bolton Wanderers-Leeds United 2:1.

Leicester City-Preston North End 2:1.

Liverpool-Charlton Athletic 1:0.

Middlesbrough-Chelsea 1:1.

Portsmouth-Huddersfield 4:0.

UNIVERSUL Magazin SPORT

VOLLEY BASKET-BALL

D. profesor Duţescu
a luat contact cu conducătorii „Ligii Mării"

Constanţa, 10. — *Pentru volley-balliştii din oraşul nostru ziua de Joi a fost o mare sărbătoare, întrucât d. profesor Nicolae Duţescu, preşedintele F. R. B. V., a sosit în localitate pentru a cunoaşte activitatea de până acum a celei mai proaspete dintre ligi: „Liga Mării".*

Bucurându-se de o primire dintre cele mai călduroase, neobositul conducător al basketului şi volley-ballului nostru a luat imediat contact cu membrii ligii în frunte cu d. farmacist Sorin Beiu, preşedintele ei.

Condus de către oficialii Constanţei la cele patru terenuri pe cari le au actualmente, d. profesor Nicolae Duţescu nu a omologat însă decât unul — acela al grupării E. F. A. — dând delegaţie, tot odată d-lui Sorin Beiu ca, îndată ce celelalte terenuri vor corespunde regulamentului să fie omologate de d-sa.

Felul cum se arbitrează un joc, a fost demonstrat de preşedintele federaţiei de specialitate, care a binevoit să conducă un match amical între A. S. Constanţa şi Val Vârtej.

In primul set d. prof. Duţescu a fluerat absolut toate greşelile explicând fiecărui jucător infracţiunea comisă.

Această demonstraţie a impresionat plăcut pe jucători, cari în seturile următoare au căutat să facă cât mai puţine greşeli.

Conducătorul federaţiei a ales apoi câteva persoane mai pricepute în acest sport, şi care vor da examen de arbitri în luna Noembrie.

După ce a mai dat indicaţiile necesare d. prof Duţescu a părăsit Constanţa îndreptându-se spre Capitală.

*

Această vizită a dat rezultate mai bune decât ne-am putut aştepta, deoarece conducătorii constăţeni, văzând că au asentimentul superiorilor din Capitală, s'au pus mai serios ca oricând pe lucru.

Astfel, începând din toamna aceasta, simultan cu campionatul rezervat băeţilor, se va disputa şi un campionat femenin.

De asemenea, liga are în program mai multe întâlniri „nocturne" cari suntem siguri că vor dezvolta şi mai mult gustul pentru volley-ball în oraşul nostru.

Dar nici echipele nu stau cu mâinile încrucişate, căci Luni vor trimite formele de afiliere la F. R. B. V. următoarele grupări: S. P. M., Val Vârtej şi Elpis.

După cum se poate vedea din cele ce v'am relatat mai sus, volley-ballul are un viitor dintre cele mai frumoase, în oraşul nostru.

CORESP.

SP. STUDENŢESC
va juca la Ploeşti

Fruntaşa volleyballului bucureştean Sportul Studenţesc, urma să se deplaseze Duminică la Ploeşti, pentru a susţine două partide.

Cum însă organizatorii au declarat că turneul, pentru a avea un succes deplin, are nevoie de propagandă, deplasarea a fost amânată pentru Miercuri.

Detaliile în legătură cu deplasarea şi programul matchurilor se vor comunica însă cu două zile înaintea turneului.

LUNI, UN ULTIM ANTRENAMENT

In vederea acestei deplasări, „universitarii" vor susţine Luni după amiază, ultimul antrena-

Telefon Club îşi reia
astăzi activitatea

Noul sezon de volley şi basket se anunţă sub auspicii din cele mai favorabile.

Grupările mari şi-au complectat efectivul de jucători şi au purces la antrenamente serioase în vederea campionatului care va începe în curând.

Pe de altă parte liga Muntenia bazată pe experienţa anilor trecuţi a elaborat o nouă formulă, care va face desfăşurarea campionatului mai interesantă şi va marca desigur un progres în viaţa acestor sporturi:

Deschiderea sezonului de basket s'a făcut prin desfăşurarea cupei donată de d. profesor Tudorică Georgescu şi se continuă astăzi printr'o dispută de wolley extrem de interesantă, care va pune faţă în faţă echipa campioană, Telefon Club şi o combinată Volley Bonaparte — C. F. R., pe terenul C. F. R.

Campionii fac antrenamente foarte serioase pentru desăvârşirea formei, iar noile achiziţii vor face ca Telefon Club, să fie şi mai departe echipa fruntaşe a wolley-ului românesc.

Pentru acest match, Telefon Club convoacă următorii jucători:

Bolintineanu M, Carabella, Ganea, Roşianu, Petrescu, Balosache, Vârgolici, Herold, Hariton. Bonaparte va juca cu Gheorghiade, Tipărescu, Ioanid, Marinescu, Francis, Iatropol, Schlessinger. Sunt convocaţi deasemenea jucătorii de basket ai ambelor echipe, pentru antrenamentul ce se va face după matchul de volley. Matchul de volley va începe la ora 9,30.

SPECTACOLE

ARO: Azilul de noapte, Jean Gabin, Suszy Prim, Junie Astor, Sokoloff
SCALA: „Paradisul Furat" cu Olympe Bradna, Gene Raymond, Jurnal Paramount
CAPITOL: (sală şi grădină): Domnişoara vedetă; Jurnal şi completare.
CARLTON: Fete de măritat şi jurnal.
SELECT: Haoanera şi jurnal Fox.
TRIANON: „Hollywood Hotel" şi jurnal Paramount.
FEMINA (plafonul descoperit): Păcate în Paradis şi completare Micky Maus.
REGAL: „Alarma în India", cu Sabu şi Raymond Massey, Jurnal Paramount
PALAS BULEVARD: Misterul unei crime, jurnal şi completare.
SAVOY: Prima iubire şi Floarea de ghiaţă.
ROXY: Domnişoara vedetă; Jurnal şi completare.
FORUM: Căpitanii curagioşi şi Ultimul sărut al d-nei Cheyney.
CORSO: Tigrul din Arizona, jurnal şi completare.
ELISEE: „Hollywood hotel" şi jurnal Paramount.
ATENEUL TEI: Veninul şi Hotelul nebunilor.
AMERICAN: Băeţi în uniformă şi Aventurile lui Arsene Lupin.
CITY: Departe de ţară şi Scandal în lumea bună.
CENTRAL: Insula păcatelor şi Comoara blestemată.
DIANA: Eroare şi Doamna dela ei. II.
DACIA: Paramata şi Aventuriera din Triest
EDISON: Panică în văzduh. Tainele căsătoriei şi artişti.
FRANKLIN (Ateneul Român): Contesa Walewsca şi Fraţii Marx la curse.
FILANTROPIA (Kisseleff): Oameni noui şi Ultimul păgân.
FLORIDA: Tainele căsătoriei şi Jurnalul unei fete de pension.
LIZEANU: Orizontul pierdut şi Căpitanul Easther
ILEANA: Aventură în Paris şi Misterul camerei obscure.
LIA: Prinţesa Tarakanova şi Fanny Elssler.
MODEL: Taranţela şi Frontul invizibil.
MILANO: A noastră e noaptea şi Stăpânul.
MARNA: Închisoare fără gratii şi Un vis de iubire.
MARCONI: Congresul regilor şi O aventură în Manhattan.
NISSA (fost „Lido"): Departe de ţară şi Stan şi Bran la Hollywood.
OMNIA: Cuceritorul şi Ochii cari ucid.
ORFEU: Noaptea roşie şi Ingerul.
PACHE: Orizontul pierdut şi Omul cu două vieţi.
PARIS: O tragedie în zăpadă şi Eroul din Arizona.
RAHOVA: Arsene Lupin şi Alteţa sa dansează.
ŞIC: Copilul şi elefantul şi Fantome de vânzare.
TRIUMF: Căpitan Benoit şi Primejdie de moarte.

CLASAMENTUL FATAL

ROMAN **de Alfredo BOGARDO**

— *„Că la partida cu Olanda, când Viviani (binecuvântat să-i fie numele) a marcat acel goal formidabil, dumneavoastră miaţi făcut cadou o... îmbrăţişare atât de plăcută"...*

— *„Ah, strengarule! — şi fata îl privi şiret,... dar dumneata te mulţumeşti cu îmbrăţişările căzute din cer pentru senzaţii provocate de alţii"?*

Morelli îi apucă o mână între ale lui, şi învăluind-o toată cu privirea:

— *„Mă mulţumesc şi cu... o arvună?*

— *„Arvună? Asta e nostim! Arvună la ce"?*

— *„La acelea pe care mi le veţi da într'o zi, pentru bucuriile provocate de mine"!*

Magda rămase uluită:

— *„Bucurii dela dvs.? Şi ce fel de bucurii ar putea fi, mă rog? Căci eu cred că ar trebui să se întâmple prea multe nenorociri, pentru a vă introduce în echipa naţională".*

— *„De ce fel sunt bucuriile pe care vi le voiu procura eu? Din cele mai frumoase, mai mari şi de necomparat dintre bucurii. Şi ziaristul termină încet, cu obrazul lângă obrazul ei: Bucuriile dragostei".*

— *„O, ce obrasnic! Ce vă face să fiţi atât de sigur de dvs. şi... mai ales de mine?".*

Şi fata îşi sustrase mâna din ale lui, în timp ce faţa, încadrată de un păr minunat, i se colora cu un roşu aprins.

Invingând, însă, slaba ei rezistenţă, Morelli îi reluă de astădată ambele mâini şi în timp ce i-le strângea cu putere în ale sale, îi spuse cu o voce de îndrăgostit, dulce:

— *„Domnişoară, iertaţi-mă dacă am procedat necugetat deschizându-mi inima, şi vă rog a nu vă face o idee proastă despre mine şi sentimentele mele. Dumneavoastră sunteţi o fată modernă şi deci mă veţi scuza dacă, trecând peste toate convenienţele, vă sjun, imediat ce am pe suflet de când v'am văzut — pentru prima oară — la hotel „Imperial".*

Vorbesc foarte serios, vă rog să mă scuzaţi". . . .

. . . . . .

— *„Nu pierdeţi din vedere că se joacă, deja, de o bună bucată de vreme"!*

— *„Nu mă interesează, câtuş de puţin, în momentul acesta. Poate pe dvs."...*

— *„Nici pe mine... în momentul acesta"...*

. . . . . .

— *...„Nu, nu, nu m'am lăsat înşelat de aparenţe şi am ghicit imediat, că, sub aspectul unei strengăriţe, se ascunde o fetiţă cuminte şi o inimă de aur".*

— *„S'a terminat prima repriză"...*

— *„Lăsaţi. Ascultaţi-mă acum. Aşa dar"...*

. . . . . .

Când partida se termină — spre marea lui ruşine — Morelli trebui să-l roage pe doctorul Ziori să i-o povestească.

Aceasta interesa dealtfel, şi pe d-ra Coretti, care nu'şi mai aducea aminte din matchul desfăşurat sub privirile ei, decât despre câteva faze al căror erou fusese fratele ei.

—„Am câştigat noi, ce naiba! — exclamă comisarul, care prin întrebuinţarea persoanei întâia plurală, lasă să se întrevadă că era pe drum de a deveni un „amator".

Doi la zero! Rezultatul clasic, a spus unul care trebue să se priceapă, deoarece l-am văzut umplând vre-o sută coale de hârtie, cu notiţe asupra partidei.

Se pare că a jucat foarte bine, linia de mijlocaşi, sau cel puţin doi din componenţi ei: Rodolfi şi Patti".

—*„Patti? Ah ce rău îmi pare!" zise Magda.*

-- *„Vă pare rău? Dece?"*

— *„Pentrucă Patti e rivalul fratelui meu, în clasamentul milioanelor. După scoaterea din luptă a lui Carmine, Patti a rămas singurul celibatar înaintea lui".*

Ziori îşi ascuţi botul, ca un copoi când simte urmele vânatului.

— *„Da, da. Aţi avea, desigur, o mare bucurie ca viitorul soţ al domnişoarei Quartoro să fie fratele dumneavoastră".*

— *„Mai socotiţi necesar să vă confirm? O zestre de 13 milioane şi apoi o fată atât de drăgălaşe, cum e Ada... Şi închipuiţi-vă că prostului acela de Guido nici nu-i pasă. Am impresia că s'a îndrăgostit de supero blonda aceia, care face pe secretara scoţianului, Mahel, mi se pare că o cheamă: Mahel Williamson".*

S'a pus, nici mai mult nici mai puţin, să-i dea lecţii de italiană, cu scuza de a se perfecţiona şi el în limba engleză.

Aceasta, văzându-se alături de un italian, şi-a pierdut literalmente capul. Nu stă decât lângă frate-meu. Dar o să-i fac eu să înceteze".

Pe fruntea lui Zori, se accentuase o sbârcitură, verticală.

Seara, în hallul hotelului Craig, asaltat de ziarişti, le-a dat acestora o copie după telegrama expediată notarului Zergusson din Gasgow, prin care trimetea clasamentul jucătorilor, după matchul cu Cehoslovacia: 1) Rodolfi, 2) PATTI, 3) Turroni. 4) Leoni, 5) Cherasco, 6) Coretti, 7) Viviani, 8) Tommasi, 9) Vetraini, 10) Dezelice, 11) Duddis.

Acei ce îşi reaminteau clasamentul trecut, încercară o compilare, pentru a scoate media, socotind primul clasat cu 11 puncte, al doilea cu 10 şi aşa mai departe, rezultă:

1) Rudolfi, cu 21 puncte; 2) PATTI cu 18; 3) Leoni cu 17; 4) Gherasco şi Turonni cu 13; 6) Tommasi, CORETTI şi CARMINE cu 11; 9) VIVIANI cu 8; Vetreini 5, Dezelice 2, Duddis şi Chestraro.

Aşadar, deocamdată strălucitul mijlocaş florentin, Patti, era bărbatul „în pectore" al frumoasei Ada.

La şapte puncte diferenţă, armau Coretti şi Carmine care, deşi nu jucase decât un singur match, avea totuş cu 3 puncte mai mult decât Viviani.

— *„Vom vedea ce va mai face acum, misterioasa femee cu fulgarinul verde..."—comenta Ziori, după ce văzuse cele două clasamente.*

Dacă lucrează în folosul lui Patti, nu va mişca. Dacă lucrează în folosul lui Coretti sau Viviani, va căuta să provoace o nouă nenorocire, de astă-dată lui Patti.

Şi această ultimă ipoteză, o socotesc mai verosimilă. De aceia, protejez dragă Morelli, ajutaţi-mă să-l aranjez pe cel în primejdie.

Şi până una alta, să dăm dispoziţiunt la Milano, să fie supraveghiată domnişoara Quartara.

Proverbul spune: să te încrezi e bine dar e şi mai bine să nu te încrezi".

VIII

A TREIA „NENOROCIRE"

Şi după cum prevăzuse Ziori, a treia „nenorocire" se întâmplă sub privirea sa.

(Continuare în numărul de mâine)

FOOT-BALL

Un match ca nici unul altul

7-1 cu A. M. E. F. A.

poate fi totuși fatal dacă...

...„Studenții" nu vor isbuti să deosibească adversarul

Azi după amiazi, la ora 2.45, deschiderea cuplajului dela Ghiulești va fi făcută de Sportul Studențesc și Juventus.

Iată o uvertură care nu are nevoie de explicație.

Partida dintre Juventus și Sportul Studențesc este una din acele întâlniri cu tradiție, care prezintă toate elementele, ce pot atrage spectatorii la un match de football.

E în primul rând o tinerețe atât de completă, de o parte, și un mozaic colorat de alta!...

Și afară de acestea, o altă întreagă serie de însușiri încadrate în ambianța cu totul specială a întâlnirilor între bucureșteni.

Matchul acesta nu trebue discutat ci văzut.

Pentrucă nu se pot prevedea peripețiile generate de spiritul de aventură al unei echipe tinere, și stilul variat al unei echipe ce trăește prin valorile individuale.

FRUNTAȘII CLASAMENTULUI INTRE EI

In conjunctura actuală a acestui debut de campionat cele două echipe ocupă locul unu și doi cu un goalaverage impresionant — deși cel al Juventus-ului este de natură matematică.

Importanța acestui match pentru aspectul clasamentului este aceea că o victorie în anumite condiții poate face ca una din aceste grupări să mențină și mai departe capul clasamentului.

SPORTUL STUDENȚESC E IN FORMA

Firește, rezultatul matchului de debut, cu A.M.E.F.A. poate fi considerat într'o măsură oarecare un accident arădean.

Dar afirmația că echipa studențească este în formă nu e deștl convine să recunoască aceasta.

In special linia intermediară a echipei, funcționează perfect iar compartimentul ofensiv și-a găsit în Sony Niculescu un realizator de primul ordin.

Așa cum Sportul Studențesc poate câștiga partida de azi și dar în matchul de față nu elementul technic va aduce victoria.

Este o întâlnire de ambiție de aceasta și numai voința o poate câștiga. Cine va putea să reziste acestei tensiuni nervoase, va fi desigur învingătorul matchului.

Favorit: Juventus, prin simplă impresie.

De ce? Trebue să mărturi-Juventus păstrează suficiente șanse de a termina victorios.

Pentrucă matchul acesta prezintă o mare caracteristică.

Aceea că lupta e deschisă și bazată atât pe realitatea statistică a scorului cât pe maniera într'adevăr splendidă, în care echipa cea mai tânără a campionatului național a câștigat cea mai frumoasă victorie a etapei.

Sportul Studențesc a arătat în cel dintâi match oficial al sezonului că are o echipă bună, sudată, cu compartimente echilibrate și talent foarte mare.

Poate câștiga azi? Sigur. Dacă vor putea să înțeleagă că Juventus nu e în niciun caz A. M. E. F. A.

Cu condiția aceasta, victoria nu e de loc imposibilă.

JUVENTUS... E ȘI EL IN FORMA

Ultimul match al echipei roș-albastre a dovedit că acest „unsprezece" atât de contradictoriu discutat e și el în formă.

Scorul obținut în matchul cu Macaby nu arată poate această

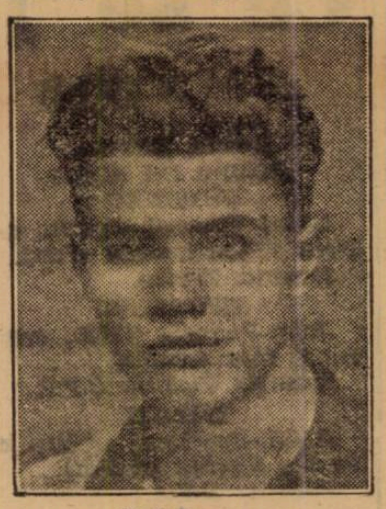

Gică Popescu

formă dar cine cunoaște actuala valoare a echipei din Dumitrescu victoria poate fi de partea oricărui din cei doi adversari.

Pentru un match de campionat lucrul acesta e esențial și

Titi Dumitrescu

chiar rațiunea de existență a probei naționale.

VALORI EGALE

Această incertitudine nu trebue pusă pe seama unei identități de valoare între cele două echipe de azi.

Poate una din ele e mai bună sim că ne e teamă de consecințele acelui scor record cu A.M.E.F.A.?

FORMAȚIILE

Un arbitru secret va conduce următoarele formații:

SPORTUL STUDENȚESC: Mișu Constantinescu, Duce, Bădulescu, Tache, Drăgan, Mitan, Schulder, Mihăilescu, Marinescu, Ștefănescu, Gică Popescu.

JUVENTUS: Sadowsky, Cotruță, Dragomirescu, Petrescu, Micu, Brandabura, Oană, Dunăreanu, Sony Niculescu, Prassler, Naciu.

Scrisoare din Anglia

Cel dintâi goal marcat și cel dintâi rănit...

400, 550 și 1000 lei... ...iată prețurile de intrare la matchul Anglia - Europa

Sezonul a început cu o zi magnifică.

Așa cum mohorâtul climat londonez nu a cunoscut de mult.

Excepțional de caldă, cu un cer senin, ziua de debut a campionatului englez a fost pur și simplu minunată.

Afară de această zi, desigur cea mai mare surpriză a etapei, campionatul n'a mai înregistrat nicio surpriză.

CEL DINTAI GOAL MARCAT

Tradiția britanică este îndeajuns de cunoscută — și uneori ironizată — pentru a mai insista să demonstrăm că e firesc, cât se poate de firesc, ca toată lumea să fie atentă la începuturile celor 33 de matchuri de ligă.

Ca în fiecare an, toți sportivii englezi voiau să știe cine a marcat primul goal al sezonului.

Gloria îi revine lui FENTON, centrul înaintaș al lui Middlesbrough, care a marcat în matchul cu Manchester United numai după patru minute de la început.

Ca rapiditate, recordmanul sezonului este KING, dela Northampton, care a înscris în primele 30 de secunde ale jocului cu Torquay United.

Numai că primul match a început mai devreme și anume la ora 3 d. a.

CEL DINTAI RANIT

Fără îndoială, cel mai puțin norocos jucător al lui Football League este Caleman, inter-dreapta al lui Norwich City — din liga II-a — rănit în al treilea minut de joc al matchului cu Bradford.

O CARACTERISTICA TRISTA

Prima etapă a campionatului prezintă o statistică destul de tristă.

Aceea a goalurilor marcate în poarta proprie.

Din cele 158 de goaluri înscrise în cele trei ligi, au fost șease auto-goaluri.

Cel mai tragic e acela marcat de Cullis, în matchul Walwerhampton-Derby County și „grație" căruia „lupii" au câștigat numai un punct pe terenul străin.

Rezultatul a fost 2—2.

ANGLIA CONTRA „RESTUL EUROPEI"

Este, desigur, interesant de cunoscut titlul, sub care e afișată întâlnirea dela 26 Octombrie, pentru jubileul lui Football Association.

Anglia — Restul Europei. Este în acest titlu o doză de orgoliu britanic.

Matchul se dispută pe terenul dela Higbury și este organizat de Arsenal, întrucât regulamentele federale prevăd că organizarea unui match incumbă grupării proprietare de teren.

Pentru amatorii, cari ar dori să vadă matchul acesta iată prețurile locurilor acceptabile.

Sunt 400, 550 și 1000 lei.

Față de semnificația și importanța matchului acesta trebue să recunoaștem că ele sunt destul de scumpe.

Publicul sportiv nu se pasionează după asemenea „numere" deși ele pot fi senzaționale pentru mentalitatea continentală.

JAMES SD.

4.21.81

este noul număr de telefon al redacției ziarului nostru

No. 44.847: Covaci I

Internaționalul orădean

a fost legitimat eri de Tricolor C. F. P. V. și va juca azi la Timișoara

Reintră și „indisponibilul" Cocis...

După cum am anunțat, în cursul zilei de eri, internaționalul orădean Covaci a fost legitimat pentru Tricolor C. F. P. V. sub numărul 44.847.

Astfel că orădeanul va juca astăzi la Timișoara în contra Ripensiei.

De altfel, iată formația ploeștenilor:

Schramek, Panovsky, Dunăreanu, Mosko, Dobra, Lupaș, Dyck, Bocșa, Gallis, Covaci, Cocis.

Cum se vede, joacă chiar și „rănitul" Cocis, declarat... indisponibil pentru mult timp.

Prezența lui în echipă însă, dovedește cât de „exacte" au fost relatările ploeștenilor...

C. A. O. vrea să împrumute pe Negru și Lengheriu

C. A. O. a vândut numai. Și iată azi nu mai are jucători.

De exemplu, orădenii nu au portar, singurul goalkeaper, acela al echipei de juniori, fiind bolnav.

Dintre cei cari pot juca în acest post, nu e decât Borbil.

UN IMPRUMUT FEROVIAR

In această situație disperată orădenii vor face apel la gruparea bucureșteană Rapid, pentru ca feroviarii să le împrumute, pe timp de un an, pe Negru și Lengheriu.

H. A. S. K. joacă astăzi la Bari

PROGRAMUL DE DUM.

Zagreb: Grudjanski — Lyubljana

Skoplja: Grudjanski — B. S. K.

Zagreb 10. — *Excelentul team universitar H. A. S. K. — după frumoasa impresie lăsată la Triest — a primit o nouă ofertă din Italia. De data aceasta din Bari, unde H. A. S. K. va juca mâine în contra echipei cu același nume*

Tariful de publicitate al ziarului UNIVERSUL

(CATEGORIA IV) LINIA CORP		5
Dela 10-1000 linii	Lei	9
Dela 1000 linii în sus	„	7,50
Anunțurile colectorilor de loterii	„	10
Bilanțuri, convocări, notificări etc.	„	30
Știri artistice, judiciare, școlare	„	15
Informațiuni comerciale minimum 5 linii	„	12,50
Informațiuni financiare minimum 5 linii	„	17,50
Informațiuni colectori de loterii	„	20

Football

● *S'A ABANDONAT ideia de a se ţine un congres mondial al arbitrilor, care trebuia să se ţină anul viitor, la Liege, în Belgia.*

Păcat. Au renunţat la singurul moment de liniste

● *KARL RAPPAN, antrenorul federal al Elveţiei, a fost aspru criticat de adunarea federaţiei elveţiene pentrucă la Paris a cheltuit prea mult cu... taxiurile şi cinematografele jucătorilor.*

Seriosi oameni federalii elveţieni

● *PENTRU PROPAGANDA footballului în şcoalele primare, „Football Association" organizează anul acesta un curs de antrenament, care va fi urmat de 2.250 de maeştri.*

Din 1934, de când durează această iniţiativă, federaţia engleză a cheltuit 10.426 000 lei.

● *100.000 LEI a primit Covaci pentrucă a semnat la Tricolor C. F. P. V.*

C. A. O. a primit numai 70.000 lei.

● *Un milion şi jumătate de footballişti amatori joacă în Anglia.*

❖ ZIDENICE a amendat pe 7 din ucătorii săi cari s'au comportat slab Duminică în matchul cu Nachod. Rulc şi Cabana au fost amendaţi cu câte 600, Novak şi Nepala cu câte 500, Csapo cu 400, Vanek cu 300 iar Pospisil cu 200 coroane, (1 Kc = 5 lei).

❖ JOI în campionatul englez s'au înregistrat următoarele rezultate:

Birmingham—Leicester City 2:1.
Huddersfield—Derby County 3:0.
Sunderland—Wolverhampton 1:1.

❖ *20.000 de spectatori* au asistat la matchul Scoţia-Irlanda, care a revenit gazdelor cu 6:1. Punctele învingătorilor au fost marcate de Mc Spadyen, Mc Kenan, Martin (2) şi Black (2), iar al irlandezilor de Todd.

❖ OLANDA a terminat Joi la egalitate cu echipa italiană Juventus: 1-1 (1-0). Matchul s'a jucat în cadrul jubileului Reginei Wilhelmina. Au asistat 30 mii de spectatori.

● *Examenul de arbitri din districtul Cetatea Albă, s'a ţinut sub preşedinţia d-lui prof. universitar Partenie, asistat de d-nii: căp. Olănescu şi Cazanovschi*

Au depus examen următorii elevi: cpt. Dobrin, C. Antonescu, Sturza, Iarovlev, Pavalache.

● *In match amical, Tyras a întâlnit Luceafărul-Bairamcea, de care a dispus cu 8—2.*

S'au remarcat dela Tyras, Popescu şi Mihailov, iar dela Luceafărul, Crasnovschy.

● *DACIA TRAIANA, convoacă pentru astăzi la ora 8 dim. pe terenul „Unirea Tricolor", următorii jucători: Leonte, Ştefănescu, Gh. Ionescu, Vărzaru, Gilica, Mateescu, Papaianopol, Dobrescu, Stan, Traian, Jean, Paul, Iordache, Grigoriu, Scutaru, Dumbravă, Fănică Ionescu şi Nicu Georgescu.*

● Clubul Avântul Sportiv, *secţia de foot-ball, convoacă astăzi pe terenul Velodrom, jucătorii categoriei juniori la ora 8 şi jucătorii categoriei I-a la ora 9, pentru a susţine matchuri cu clubul Viforul Dacia.*

● *Venus secţia atletică, convoacă pentru Duminică dimineaţa la ora 8, toţi membrii secţiei sale.*

● *Strandul „Moara Ciurel", apă curgătoare, duşuri, teren de sport.*

Azi la Budapesta

Slavia şi Ferencvaros se întâlnesc în finala decisivă a C. E. C.

Ultimul act al ediţiei din anul acesta a cupei Europei Centrale se consumă azi după amiază la Budapesta.

(Bineînţeles dacă matchul nu se va termina din nou la egalitate).

In prima finală, care s'a jucat acum o săptămână la Praga şi care, s'a terminat, după cum se ştie la egalitate (2 : 2), Ferencvaros a fost echipa cea mai bună.

TOLDI

Neavând niciun handicap de recuperat azi, pe teren propriu, echipa pestană este marea favorită.

Intr'un match de foot-ball însă, nu se poate merge la sigur. Sunt atâtea cazuri, cari dovedesc în mod elocvent faimoasa incertitudine a balonului rotund.

D. Valousek preşedintele Slaviei a declarat că matchul dela Budapesta încă nu este „jucat".

Slavia va juca din nou cu Nozir şi nu are nimic de pierdut. In schimb Ferencvaros are numai de pierdut.

Faptul acesta îi va face pe praghezi să joace calm.

Pontiful cehoslovac are întrucâtva dreptate, dar este nedoindoios că Slavia chiar dacă are şanse în matchul de azi, ele sunt minime.

Gazdele trebuie să fie într'o formă prea proastă ca să piardă pe teren propriu, un match de importanţa celui de azi.

Părerea noastră este că Ferencvaros va câştiga azi şi astfel îşi va însuşi din nou mult invidiatul trofeu.

Englezului Jewell — care va fi ajutat de d-nii G. Russu (România) şi Podubsky (Iugoslavia) — i se vor alinia următoarele formaţiuni:

Slavia: Boksay — Cerny, Dancik — Prucha (Bouska), Nozir, Kopecky — Simunek, Vacek, Bican, Bradac, Vytlacil.

Ferencváros: Háda — Tatrai, Polgar, — Magda, Sarosi III, Lazar — Tänczer, Kiss, dr. Sarosi, Toldi, Kemény.

C.A.O. programată în divizia B de către comitetul federal

Cu toate că secretarul general al F. R. F. A. ne-a anunţat alaltăeri că nu se va întruni comitetul federal restrâns, anunţat pentru alaltăeri seară, totuşi acesta s'a întrunit şi a rezolvat chestiunea clubului C. A. O.

Iată mai jos decizia luată de acest comitet:

Având în vedere că C. C. N. prin decizia din 23 August 1938 a dispus introducerea grupării S. S. M. R. în seria Vestică, grupa de sud, a diviziei naţionale B, în locul grupării C. A. O., înainte de a se fi lichidat de către comitetul federal situaţia acestei din urmă grupări; având în vedere pe de altă parte că schimburile din conducerea grupării orădene cari au survenit tocmai în perioada începerii campionatului naţional au împiedecat acest club de a-şi clarifica situaţia faţă de federaţie, fapt care a survenit abia la 24 August când comitetul federal restrâns a respins cererea clubului C. A. O. de a fi trecut în grupa de Nord a seriei Vestice.

DISPUNE:

Anulează pe cale de revocare decizia C. C. N. din 23 August prin care gruparea S. S. M. R. a fost introdusă în divizia naţională B şi dispune programarea clubului C. A. O. în seria vestică grupa de sud, aşa cum a dispus comitetul federal restrâns din 24 August.

Azi pe Stadion

Universul-Victoria

Terenul Stadion găzduieşte astăzi dimineaţă începând dela ora 9, partida amicală dintre prima echipă a ziarului Universul şi Victoria.

Ambii combatanţi se pregătesc intens în vederea reluării activităţii oficiale.

In tot timpul vacanţei, echipa Universului nu a întrerupt activitatea, antrenându-se asiduu şi susţinând matchuri amicale.

Intâlnind adversari redutabili, a înregistrat rezultate excelente.

Astăzi vor întâlni Victoria, o echipă de reală valoare.

Universul va alinia cea mai bună formaţie, pe care o va prezenta şi în campionat.

Deşi adversarul este destul de periculos, totuş Universului nu-i poate scăpa victoria.

Conducerea d. Cantaragiu.

Matchurile amicale de azi

Astăzi se dispută în Capitală următoarele matchuri amicale.

Universul — Victoria, teren Stadion ora 9, arb. Cantaragiu, favorit Universul.

Ind. Iutei — Griviţa, teren Iuta ora 17, arb. Veber, favorit Iuta.

Stăruinţa (rez.) — L. P. N. (rez.), teren Stadion ora 15, favorit Stăruinţa.

Ind. Iutei (rez.) — Griviţa (rez.), teren Iuta ora 15, arb. Mitran C.

Vulturii Carp (jun.) — E. F. A. (jun.), teren Titanii ora 9, arb. Secuşanu D, favorit Vulturii Carp.

Dâmboviţa — Fichet, teren Iuta ora 9, arb. Kahane M., favorit Dâmboviţa.

Gloria (jun.) — Socec (jun.), teren Militari ora 8.30, arb. Kalai Fr., favorit Socec.

C. Românească — C. A. B., teren Arsenal ora 9, arb. Gorcea M., favorit C. Românească.

Victoria (rez.) — Fulgerul, teren Stadion ora 11, arb. Cezar Iosif, favorit Victoria.

Campionatul Ungariei

Budapesta, 10. — **In cadrul campionatului Ungariei azi s'a jucat un singur match:** Ujpest-Elektromos 4:2 (3:2).

Au marcat: Zsengellér (3) şi Kállai pentru învingători, iar pentru „electricieni" Szendrödi (2).

Au asistat 5000 de spectatori.

Sporting forfaitează

In divizia naţională B au început să se ivească defecţiuni.

Astfel, echipa Sporting din Chişinău a trimis o telegramă la Galaţi clubului D. V. A., cu care trebuia să joace azi, că nu se va prezenta la match. Clubul din Galaţi a întrebat aseară federaţia dacă aci s'a primit vreo comunicare, dar F. R. F. A. nu primise nimic.

E probabil însă că Sporting a preferat să anunţe direct pe D. V. A.

Ce se joacă azi în divizia B

SERIA ESTICA
GRUPA DE NORD
CHIŞINAU

Mihai Viteazul, Traian, arbitru d. Ion Ionescu (Iaşi).
Favorit: Traian.

CERNAUŢI

Jahn-Victoria C.F.R., arbitru d. Lipa Arcadie.
Favorit: Victoria C.F.R.

GALAŢI

D.V.A.-Sporting, arbitru d. Vasiliu Nicolae (Brăila).
Favorit: D.V.A.

IAŞI

Textila M.V.-Gloria C.F.R., arbitru d. Vladovici (Rădăuţi).
Favorit: Gloria C.F.R.

RADAUŢI

H.L.A.-Dragoş Vodă, arbitru d. Incleş M. (Iaşi).
Favorit: Dragoş Vodă.

GRUPA DE SUD
BRAILA

Dacia Unirea-Macaby, arbitru d. Stavăr (Iaşi).
Favorit: Dacia Unirea.

PLOEŞTI

Prahova-A.C.F.R., arbitru d. I. Ceaureanu (Bucureşti).
Favorit: Prahova.

CONSTANŢA

A. S. Constanţa-Mociorniţa, arbitru d. Manole Vlahu (Brăila).
Favorit: A. S. Constanţa.

SERIA VESTICA
GRUPA DE NORD
TG. MUREŞ

Mureşul-Industria Sârmei, arbitru d. Mureşan (Cluj).
Favorit: Mureşul.

ORADEA

Stăruinţa-Monopol, arbitru d. Mesaroşu (Cluj).
Favorit: Stăruinţa.

CLUJ

Universitatea-Crişana, arbitru d. Tăutu (Satu Mare).
Favorit: Universitatea.

SIBIU

S.G.S.-Victoria, arbitru d. Izu David (Craiova).
Favorit: S. G. S.

BAIA MARE

Tricolor-Olimpia C.F.R., arbitru d. Chioza (Cluj).
Favorit: Tricolor.

GRUPA DE SUD
CRAIOVA

Craiovan-Unirea M. V., arbitru d. Ţovaru (Bucureşti).
Favorit: Craiovan.

LUPENI

Minerul-Rovine Griviţa, arbitru d. Burdan N. (Arad).
Favorit: Minerul.

TIMIŞOARA

C.A.M.T.-Jiul, arbitru d. Husty (Arad).
Favorit: C.A.M.T.

LUGOJ

Vulturii-Şoimii, arbitru d. Păunescu (Craiova).
Favorit: Vulturii.

AZI IN EUROPA

Ziua a treia a campionatului cehoslovac programează următoarele matchuri:

Bratislava—V. Zizkow.
Kladno—Sl. Ostrava.
Sk. Liben—Sk. Bata.
Pardubice—Sk. Plzen.
Nachod—Sparta.

(Matchul *Slavia-Zidenice* se amână).

Etapa a doua a campionatului francez, programează următoarele matchuri:

Cannes—Sochaux.
Roubaix—Marseille.
R. C. Paris—Fives.
Metz—Strasbourg.
Havre—Antibes.
Lille—Lens.
St. Etienne—Rouen.

OSTMARK

Campionatul la Viena continuă azi cu următorul program:

Wacker—Austria.
Admira—Rapid.
Austro-Fiat—Vienna.
Steyr—W. S. C.
Grazer S. R.—W. W. Neustadt.

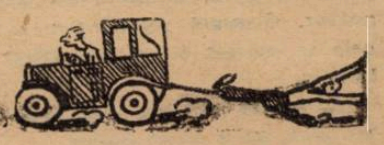

Astăzi, la Giulești

Rapid și Chinezul
vor începe ostilitățile la ora 4.30 d. a.
In joc sunt două puncte extrem de prețioase, pe care adversarii și le dispută cu șanse egale

După ce Iuventus și Sportul Studențesc se vor răfui într'un match de deschidere de toată frumusețea, care ar fi fost un punct deosebit de atracție chiar dacă s'ar fi disputat singur, RAPID și CHINEZUL se vor războiu într'o partidă de egală însemnătate.

Ambele întâlniri transformă turneul dela Giulești într'un adevărat regal sportiv, a cărui atracțiozitate va determina cu siguranță miile de spectatori obișnuiți ca matchurile de football să treacă peste atât de numeroasele piedici de transport pe care le întâmpină pentru a se deplasa până la stadionul C. F. R.

DOUA ECHIPE REMANIATE

Rapidul se găsește după trei esecuri consecutive, suferite, ce-i dreptul, în fața unor adversari de valoare.

Invinsă de două ori de Ripensia, care se găsea atunci în cea mai bună formă, și de Juventus care-și găsise carburația după câteva matchuri confuze și mediocre, garnitura feroviară a fost supusă unui antrenament serios, al cărui final s'a concretizat în

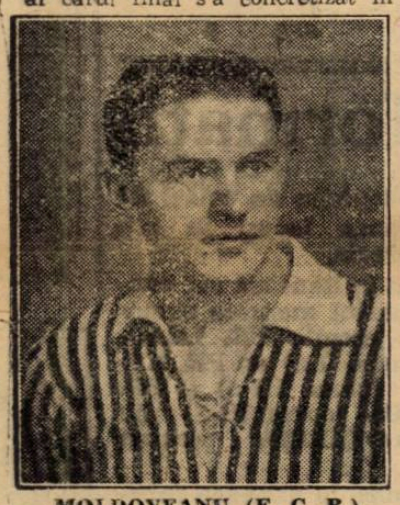

MOLDOVEANU (F. C. R.)

schimbarea câtorva titulari și introducerea unor jucători mai tineri și, natural, mai în formă.

Numai în linia de fundași s'a făcut o schimbare pe care nu ne-o explicăm îndeajuns, deoarece nu credem că Rafinski va fi mai bun decât Roșculeț.

Fănescu și Costea vor înlocui în ordine pe Rășinaru și Rafinski, iar Horotan va schimba pe Cuedan.

După câte se vede, Auer s'a îngrijit mai ales de linia intermediară, deși după părerea unanimă linia ofensivă era aceea care nu dăduse satisfacție în ultima vreme.

CHINEZUL se prezintă deasemenea cu o garnitură împrospătată și, în acelaș timp, întărită. Se pare că timișorenii n'au pierdut nimic în urma plecării lui Demetrovici, de oarece i-au găsit un urmaș de egală valoare în tânărul Wetzer III, cel mai proaspăt produs al familiei din care a ieșit Rudy Wetzer, unul dintre cei mai buni footballiști din vechea gardă.

AUER (F. C. R.)

Apoi prezența lui Cucula și Maliță pe extremele Chinezului măresc productivitatea unui atac a cărui tripletă, de cea mai bună calitate, este formată din tacticianul și shooteurul Thierjung și din muncitorul Bajusz.

ADVERSARI DE FORȚE EGALE

Dacă Petrică Rădulescu este superior lui Ilyeș, în schimb, linia de fundași timișoreană Röck-Kohl ni se pare ceva mai bună decât perechea Wetzer-Rafinski.

Linia de mijloc Vintila, Fănescu, Costea pare mai rafinată decât aceea formată de Wetzer III, Hoffman și Schaff, dar Chinezul reușește să echilibreze forțele prin linia sa de înaintare, care, în actualele împrejurări, pare a fi mai legată și mai productivă decât atacul Rapidului, care nu se prezintă destul de împrospătat numai prin Horotan.

Din actuala înaintare a Rapidului nu ne inspiră încredere decât cele două extreme Horotan și Bogdan; tripleta, formată totuși din jucători excelenți, n'a reușit încă să se pună pe picioare. Baratki a jucat slab la Belgrad, Auer a avut un început mai puțin decât mediocru, iar Moldoveanu, deși muncitor și impetuos, nu-și găsește inspirația promptă de altă dată.

Credem însă că importanța întâlnirii precum și importanța celor două puncte în clasament vor împrumuta tripletei feroviare dinamica necesară. In acest caz n'ar fi exclus ca Rapid să obțină mai mult decât un punct.

Lupta se va da între următoarele formații:

RAPID: Rădulescu; Wetzer, Rafinski; Vintilă, Fănescu, Costea; Bogdan, Moldovan, Auer, Baratki, Horotan

CHINEZUL: Ilyes; Röck, Kohl; Wetzer III, Hoffman, Schaff; Cucula, Klimeck, Thierjung, Bayusz, Maliță.

V. P.

Klagenfurt A.C. învins la Osiek (Jugoslavia)

Osjek 10.— *Eri s'a disputat matchul internațional de footbal dintre echipa locală Slavia și teamul german Klagenfurt A. C.*

Victoria a revenit localnicilor la scorul de 3-2 (2-0).

Astăzi, pe arenele Obor și Turda:

Unirea Tricolor-Luceafărul și Turda-Fr. Română

Azi dimineață se vor disputa în Capitală două matchuri în cadrul campionatului diviziei naționale B: primul între Unirea Tricolor și Luceafărul pe arena din Obor iar al doilea între Turda și Franco Română pe arena Turda.

O INTALNIRE PALPITANTA

Matchul dintre Luceafărul și Unirea Tricolor promite un spectacol mare. Rivalitatea dintre Oboreni și Venus este arhi cunoscută. Si cum Luceafărul este Venusul cel mic, rivalitatea rămâne aceiaș.

Cele două echipe cari luptă azi în Obor au o caracteristică comună—tinerețea. Ambele echipe posedă jucători tineri, speranțe ale foot-balului românesc.

Ambele echipe joacă bine cu o ușoarq superioritate de partea Unirii Tricolor.

Rezultatul matchului nu este preo ușor de anticipat. Noi credem că va învinge Unirea Tricolor dat fiind că matchul se joacă pe terenul lor.

D. Pascu va conduce următoarele echipe:

Unirea Tricolor: Crețeanu —Christescu—Florea, Anghelache, Boteanu—Dumitrescu, Alecu Andrei, Covaci, Câmpeanu, Popescu

Luceafărul: Niculescu — Hartel, Georgescu—Ștefănescu, Matei, Georgian—Năstase Gavrilescu, Cârciog, Iliescu, Drăgănescu.

FRANCO ROMANA— TURDA

Pe arena de la Ghencea, Turda primește vizita echipei Franco Română, din Brăila. Este primul match pe care Turda îl joacă pe tern propriu dela începerea sezonului și e de așteptat ca violeții să facă tot posibilul pentru a învinge.

In fața brăilenilor au însă o misiune extrem de dificilă. Franco Română este o echipă bună care are dreptul să spere la un loc bun în clasamentul seriei. La jocul disputat în vară contra Venusului a arătat lucruri foarte frumoase prin prisma cărora o vedem superioară Turdei. In pronostic, calculul hârtiei le acordă lor prima șansă. Dar partida disputându-se pe arena Turdei bucureștenii sunt în avantaj și astfel s'ar putea să învingă. Mai precis însă se poate spune că matchul se va termina la egalitate.

Ce se joacă azi pentru Cupa României

Astăzi se dispută următoarele matchuri în cadrul „Cupei României".

BUCUREȘTI.

Metaloglobus - Ager teren Macabi ora 11, Georgescu V., favorit Metaloglobus.

Vergu - F. C. Suter, teren Macabi ora 9, Drăgan Emil, favorit Vergu.

A. S. C. A. M. - Metalosport teren Belvedere ora 11, Bică Iliescu, favorit Metalosport.

Arsenal-Biruința teren Arsenal ora 11, arb. Gh. Dumitru, favorit Arsenal.

Colentina - Ciolop teren Colentina ora 11, Hornsten, favorit Ciclop.

Gloria - Șoimii teren Militari ora 11, Mihu Augustin favorit Gloria.

Leonida - Militari teren S. T. B. ora 9, Bădescu Ilie favorit Leonida.

Olympia - Metropola teren A. C. S. A., ora 11 Stănescu Al., favorit Olympia.

M. Oficial - S. E. T. teren Unirea ora 16, Pencovici D., favorit M. Oficial.

S. T. B. - Socec Lafayette teren S. T. B. ora 11, Zaharigeanu, favorit S. T. B.

Vulturii Carp. - Zburătorii teren Titanii ora 11, Manișoreanu, favorit Zburătorii.

C. F. R. B. T. Pebe teren C. F. R. B. T. ora 11, Cristea N., favorit C. F. R. B. T.

Cetatea Albă: *Tyras - Luceafărul arb. Arghenie, favorit Tyras.*

Fălticeni: *Șoimii - Venus arb. Lt. Purcărete, favorit Șoimii.*

Botoșani: *U. Tricolor - A. S. Ripiceni arb. Frank, favorit U. Tricolor.*

Cernăuți: *Muncitorul - Borochov arb. Szerey, favorit Muncitorul.*

Suceava: *Cetatea Sucevii - Macabi, arb. Fianu, favorit Cetatea Sucevii.*

Buzău: *Avântul-Gloria arbitru Ștefănescu Gh. favorit Avântul.*

Bazargic: *Avântul - Gloria Venera arb. Jack Iacob, favorit Gloria Venera.*

Brăila: *V. T. M. - Nedelcu Chercea arb. Cuciaș, favorit V. T. M.*

Galați: *Doc-Ermis arb. Lt. Țapu, favorit Doc.*

T.-Măgurele: *Oltul-Adezgo arb. Papaiani, favorit Oltul.*

Câmpina: *Steaua Română-Victoria arb. Ionescu, favorit St. Română.*

Poiana Câmpina: *Astra Română-Venus arb. P. Popescu.*

Gura Ocniței: *Concordia-Sp. Muncitoresc arb. ing. Serbănescu, favorit Concordia.*

H.A.S.K. la egalitate cu B.A.S.K. dar conduce în clasament

Zagreb 10.— Joi s'a disputat în localitate matchul de campionat dintre H. A. S. K. — gloriosul învingător al Triestinei cu 2-0 — și B. A. S. K. Intâlnirea s'a terminat la egalitate: 1-1, după ce la pauză oaspeții au condus cu 1-0. Punctele au fost înscrise de Tirnanici și Kacijan.

In urma acestui rezultat, clasamentul a luat următorul aspect:

1.	H.A.S.K.	4	3	1	0	10 : 4	= 7
2.	B. S. K.	3	3	0	0	10 : 2	= 6
3.	Jugoslavia	3	3	0	0	7 : 2	= 6
4	B.A.S.K.	4	2	1	1	4 : 3	= 5
5.	Gradjanski (Z.)	3	2	0	1	10 : 4	= 4
6.	Hajduk	3	1	1	1	4 : 6	= 3
7.	Gradjauski (S.)	3	1	1	1	4 : 8	= 3
8.	Liubljana	3	1	0	2	3 : 5	= 2
9.	Slavia(V.)	3	0	1	2	4 : 7	= 1
10.	Sparta	3	0	1	2	2 : 7	= 1
11.	Slavia (S.)	3	0	0	3	4 : 10	= 0
12.	Jedinstvo	3	0	0	3	1 : 11	= 0

O aniversare

Kitzinger,
unul din cei mai buni germani, a debutat in matchul cu România

Matchul dela 25 Septembrie reprezintă și o aniversare pentru unul din cei mai buni jucători ai echipei germane.

Este vorba de mijlocașul stânga Kitzinger, care a jucat pentru prima dată în echipa națională germană în 1935, la Erfurth, contra României.

Debutantul a fost unul din cei mai buni oameni de pe teren și de atunci a jucat în absolut toate matchurile susținute de echipa națională a Germaniei.

UN ORĂȘEL... CURIOS

Cariera lui Kitzinger, propus recent în echipa Europei, este, firește, foarte interesantă.

Mai interesant este însă orășelul lui Kitzinger, dar nu din punct de vedere turistic.

Kitzinger și Kupfer, cei doi halfi ai echipei naționale, sunt colegi de club ocupând aceleași posturi în echipa F. C. Schweinfurth.

Schweinfurth este un orășel cu aproximativ 30.000 de locuitori.

La football vin în medie 8.000 de spectatori iar singura echipă răsărită dă doi jucători în echipa națională.

Footballist oraș! Nu glumă.

Astăzi la Băneasa

O reluare de mare succes

Premiile General Florescu, Predicateur şi Katalin, trei puncte de mare atracţie. O reuniune care are drept caracteristică recordul de interes. Alergări pasionante şi pronosticuri de triumf

După o pauză de aproape o lună şi jumătate, minunatul hipodrom dela şosea al Jockey-Club-ului îşi redeschide astăzi porţile spre a programa o reuniune de mare interes.

După amiaza zilei de astăzi, aduce iubitorilor de alergări frumoase desfăşurate într'un cadru feeric, un eveniment culminant al mişcării automnale hipice.

Aşteptată întotdeauna cu mare nerăbdare, reluarea activităţei Băneasi se prezintă în acest an sub cele mai favorabile auspicii.

Datorită unei concepţii sănătoase, aceeaşi cari totdeauna a stat la baza Jockey-Club-ului, programul reuniunei inaugurale de astăzi se prezintă la un ridicat nivel de interes. Cele 7 alergări ce sunt programate pentru astăzi vor arunca în luptă majoritatea pur sângilor de mare valoare ce posedăm.

Împărţiţi în 3 alergări de pregnant interes aceştia vor conlucra la realizarea unui succes care desigur îi va urca spre culmile triumfului. Am dori-o atât pentru cauza alergărilor cât şi ca o răsplată a sacrificiilor mari făcute de societatea diriguitoare a destinelor pur-sângilor.

Cele 3 puncte de formidabil interes sunt în ordine:

Premiul General Florescu — o pasionantă dispută între trei-ani şi vârstnici, Premiul Predicateur în care vor debuta câţi-va doi-ani de reală valoare şi premiul Katalin, care se prezintă drept un veritabil campionat al cailor de pură iuţeală.

Aceste 3 probe de maximă importanţă, încadrate între patru alergări disputate de partanţi numeroşi şi cu şanse foarte apropiate, vor oferi chiar celor mai exigente gusturi un spectacol de cea mai bună calitate.

---

1. PR. DE DESCHIDERE. Marius, chiar dacă va fi prezentat la start nu credem că va putea face prea mare lucru sub apăsarea celor 63½ kgr. ce va purta. Lupta pentru victorie o vedem circumscrisă între Balsors, Elada şi Loti.

Cea de a treia, deşi arată valori mai bune pe pista de la Băneasa, nu credem că va putea — la diferenţa din program — închieta prea mult pe Balsors şi Elada cari vor juca probabil rolurile de protagonişti. Intre ei preferinţele noastre merg cu armăsarul.

Indicăm: BALSORS, Elada, Loti.

*

2. PR. LEAOTA. Onuţa care este de altă clasă decât adversarii ce întâlneşte în această alergare, s'ar cuveni să-şi găsească şi ea cursa. Pentru aceasta, va avea de înfrânt rezistenţa pe care i-o opun Credinţa şi Meşterul Manole.

Menţionăm că, dacă pensionara lui Gabens va fi prezentată în cea mai bună formă, va putea câştiga.

Indicăm: ONUŢA, Credinţa, Meşterul Manole.

*

3. PR. KATALIN. Posesor al unei derutante viteze şi specialist al liniei drepte, Stop ar fi cel mai indicat să-şi adjudece acest premiu în care primeşte dela principalii adversari importante descărcări. In caz de eşec al pensionarului hergheliei Cislău, Mitsouko III ar fi prima capabilă să profite.

Indicăm: STOP, Mitsouko III.

*

4. PR. PREDICATEUR. Greu de marcat vreo preferinţă în această alergare de debutanţi. După relativele exerciţii de antrenament, Amnar, Blank şi Colombo ar fi cei mai indicaţi să-şi dispute întâietatea. Intre ei, Blank primind 2½ kg. ar trebui să se găsească înaintea lui Amnar şi Colombo. O surpriză ar putea fi furnizată de Gloria care la antrenament marchează timpuri foarte bune.

Indicăm: BLANK, Amnar, Colombo.

*

5. PR. GEN. FLORESCU. Răsfăţat dintre caii tineri şi Buburel şi Şerban dintre vârstnici sunt caii între cari ar trebui să se petreacă alergarea. Şerban, primind dela Buburel 2½ kilograme are o situaţie ceva mai bună. Cum şi distanţa îi convine mai bine şi datorită faptului că Buburel nu marchează cea mai bună valoare la reintrare, vom merge cu Şerban pentru care Răsfăţat va fi un adversar puţin comod.

Indicăm: SERBAN. Răsfăţat.

*

6. PR. TIMIŞUL. Povestea, Pricina şi Balthoo sunt caii între cari ar urma să se dea lupta pentru victorie. Celei de a treia, deşi avantajată cu 2 kg., nu-i vedem prea mulţi sorţi de izbândă întrucât este de altă clasă decât adversarele ei.

Intre Povestea şi Pricina, marcarea unei preferinţe este extrem de grea. Totuşi, cum Pricina pare în exerciţiile de la antrenament în mare progres, credem că va putea dispune de periculoasa ei adversară.

Indicăm: PRICINA. Povestea, Balthoo

*

7. PR. LOTARIŢA. Medardus dacă ar fi umbra calului din trecut n'ar trebui să facă eforturi prea mari spre a duce premiul acasă. Dar Medardus de acuma, ce va putea face oare?

Din rest, mai bine plasaţi în alergare sunt Foulaubin, Danciu şi Frunza. Cum surul primeşte apreciabile descărcări dela adversarii lui, n'ar fi exclus să câştige prima alergare dela noi. Lucrul totuşi nu va fi prea uşor, întrucât Frunza îi va fi o adversară foarte serioasă.

Indicăm: FOULAUBIN. Frunza, Danciu.

Indicaţiile noastre:

1. Balsors, Elada, Loti
2. Onuţa, Credinţa, Meşterul Manole.
3. Stop, Mitsouko III.
4. Blank, Amnar, Colombo.
5. Şerban, Răsfăţat.
6. Pricina, Povestea, Balthoo.
7. Foulaubin, Frunza, Danciu.

Programul alergărilor

BANEASA — Ziua I-a Duminică 11 Sept. 1938

PR. DE DESCHIDERE
20.000 lei — 1300 metri

Marius,	63½	0
Peldas,	65½	0
Moft,	52½	Enescu A.
Saturnus,	59½	Tănase
Minunaat,	48	Logofătu
Don Basil,	65½	0
Loti,	54½	Vincent
Tini,	51½	0
Elada,	56½	Oprescu
Băbuca,	48½	?
Balsors,	55½	Cristea R.

PR. LEAOTA — W.-Handicap
1600 metri — 25.000 lei

Goldan	69	0
Marmara	59½	0
Onuţa	59	Vincent R.
Jessica	59	Gosztonyi
Meşteru Man	54½	B. Toth
Credinţa	54	Garner
Acacia	54½	Cucu A.
Zori de Zi II	47	Logofătu
Lăpuşneanca	46½	Tănase

PREMIUL KATALIN—1200 m.
40.000 lei

Marche en av.	56½	Enescu
Stop	54½	Cristea R.
Weekend	55	Huţuleac
Răvaş	54½	Gill J.
Mitsouko III	57½	Vincent R.
Biribi	57½	Cucu A.
Harţa	53	Garner
Cornita	53	Vincent R.
Nae	54½	Cristea R.
Balyhoo,	51	Cucu A.

PR. LOTARITA — Handicap
2200 metri — 35.000 lei

Danciu	64	Ilinca
Scărbă Mică	62½	B. Toth
Luţa	56½	Enescu G.
Sukoro	56	0
Magnat	55½	Mulloţ M.
Foulaubin	50½	Cucu A.
Aluna	50½	Tănase
Frunza	49½	Crişan
Noiciică	49½	Huţuleac
Medardus	48	Logofătu
Spătar	47	0
Boshko	40½	0

PR. GEN. FLORESCU
70.000 lei — 2000 metri

Rubin	55½	Gill J.
Codru	52½	Ilinca
Răsfăţat	49½	Mullot
Hazliu	49½	Huţuleac
Buburel	57	Vincent R.
Necaz	46½	Crişan
Şerban	54½	R. Cristea

PR. TIMIŞUL
35.000 lei — 1000 metri

Melita	47	0
Ticu,	52½	Gosztonyi
Tatja,	45	Logofătu
Etiquette,	45½	?
Povestea	63	Gill J.
Favorit	51	Mullot
Pricina	53	Ilinca
Lunca	49	Huţuleac
Ciocârlan	56	0

Informaţii

● Alergările de astăzi de la Băneasa încep la ora 14.30 precis.

● Azi la Băneasa vor conta la pariul austriac următoarele premii: PR. LEAOTA (cursa II-a) cu PR. KATALIN (cursa III-a) şi PR. TIMIŞUL (cursa VI-a) cu PR. LOTARIŢA (cursa VII-a).

● Astăzi la Băneasa începe pe un nou pariu austriac având drept mizâ iniţială suma de 30.000 lei.

Cunoscută fiind animaţia de totdeauna ce acest joc o are la Băneasa, se poate scompta că, adăogându-se cota de 70% din mizele jucate, va ajunge la aproximativ 70.000 lei.

● La pariul oraş din str. Matei Millo nr. 2, se primesc pariuri martingale şi simple.

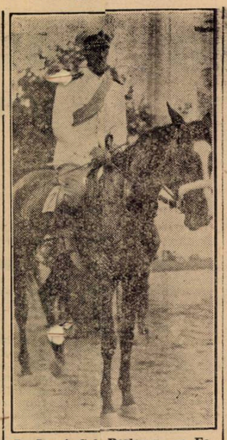

D. Locot.-Col. Berlescu, cu Fa, după victoria din Premiul Maior Botez Diculescu

D-ra LENIA ANDREYEWSKY proprietăra lui Haron

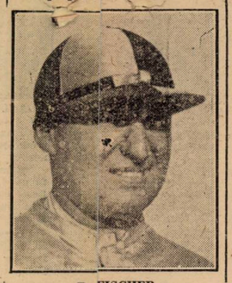

E. FISCHER Drivérul zilei

● Pariul austriac de ieri dela Floreasca, început cu miza de 81.600 lei, a cunoscut o mare animaţie ajungând la suma de 101.900 lei. Datorită diverselor victorii de out-sideri, austriacul s'a închis, urmând a se continua în meetingul din luna Octombrie.

● *Ieri la Floreasca, a fost amendat:*

T. TASSOPOL cu 100 lei pentrucă pensionara sa Kismet a concurat sub culori schimbate.

● Ieri la Floreasca, şi-au ameliorat recordul carierii:

TAINA cu 13.5 secunde; noul record 1.42.6.

ARVUNA cu 1.3 secunde; noul recod 1.37.3.

MISTER cu 6 zecimi de secundă; noul record 1.37.3.

LANCIA cu 1.4 secundă; noul record 1.36.1.

● *Astăzi la secretariatul societăţii Hipice Române se fac retragerile pentru cursele de Miercuri 14 Septembrie c.*

● Ing. I. Matak, amânându-şi sosirea în Bucureşti, va veni astăzi.

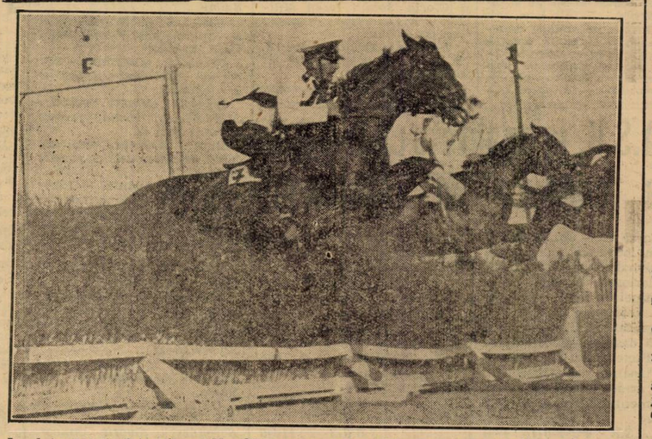

La obstacolul din faţa tribunei, Menelik pe primul plan şi Miss Budleia la coardă, sar în spa[illegible] lepei Fa

ERI la Floreasca

JOPPA HANNOVER a câştigat Premiul C. Mârzescu

Haron a învins pe Gondolat II. Debutnl victorios al lui Szeged. Dublul succes al herghelieı Rodica. D. Lt. colonel Berlescu a câştigat cu Fa premiul Maior Botez Diculescu.

Pariul austriac s'a închis

Reuniunea de ieri de la Floreasca, beneficiind de un program bogat în puncte de atracţie, a recolat succesul la care ne aşteptam. Atras de promisiunile unor întâlniri pasionante cum erau cea dintre Haron şi Gondolat II sau cea dintre Ben Hur şi Pandur, un public numeros a ţinut să asiste la desfăşurarea programului.

O altă atracţie pe care o prezenta reuniunea de ieri, era şi alergarea de garduri pentru oaţieri, prima de acest gen în anul curent.

In marea majoritate, rezultatele obţinute în această reuniune sunt pline de semnificaţie. Vom căuta, în limita unui redus spaţiu, să evidenţiem pe cele mai interesante.

*

Prima alergare de garduri deschisă ofiţerilor a prilejuit d-lui lt.-col. Berlescu să facă odată în plus dovada frumoaselor cunoştinţe ce posedă în materie de călărie, servind tinerilor lui camarazi o lecţie pe care am dori-o bine folosită.

Ne gândim cu plăcere la ziua în care d-sa va trece la conducerea unui regiment şi la pleiada de excelenţi călăreţi ce va scoate.

In ciuda vârstei, d. lt.-col. Berlescu contează drept cel mai bun călăreţ român. Iată marea semnificaţie a rezultatului obţinut ieri.

*

Clasica încercare a patruanilor, premiul C. Mârzescu a fost câştigată cu cea mai mare uşurinţă de excelenta produsă a crescătoriei americane, Joppa Hannover. Stilul victoriei, desi aşteptat, a tradus diferenţa de valoare între clasa trăpaşilor români şi a celor americani. Lucrul a fost mai evident subliniat prin faptul că şi cel de-al doilea loc la sosire a fost ocupat tot de o trăpaşe americană, Jarvis, care traversează o perioadă de mare transformare.

Treçând la patru-anii autohtani, trebuie menţionat că nici această alergare n'a putut aduce o clarificare în primele două locuri ale clasamentului generaţiei. Faptul că Ben Hur şi Pandur n'au fost despărţiţi la sosire decât de modicul interval de un cap, lasă încă deschisă problema şefiei generaţiei. Consemnăm însă că în această alergare cei desavantajat de incidentele alergării a fost Pandur. Oricare ar fi mai bun, un lucru este cert: diferenţa dintre ei este foarte mică.

*

Premiul Zanşira ne-a oferit ocazionat vizionarea încă unui duel formidabil între Haron şi Gondolat II. Caşi precedentele ediţii, şi aceasta a dat loc la o luptă dârză, pasionantă şi al cărei rezultat n'a fost cunoscut decât în ultimul fuleu. Cei doi protagonişti ai trapului românesc au demonstrat odată în plus că diferenţa dintre ei nu există decât prin locul pe care îl ocupă în parcurs. In orice caz, posedăm în aceşti doi minunaţi troteuri, două elemente de elită cari ar putea face faţă onorabilă pe multe piste din străinătate.

Ar mai fi de adăugat că Valodi Andreyevsky l-a condus pe Haron impecabil, ştiind să speculeze de minune toate împrejurările favorabile ce s'au ivit.

*

Prima alergare a zilei, Premiul Zambila a prilejuit lui Szeged debutul pe pistele noastre. Element bine cotat în Ungaria, fiul lui Imred a lăsat şi la noi, încă dela primul contact cu alergările, o impresie deosebit de puternică. Bine construit, un veritabil atlet, pensionarul d-lui T. Tassopol a dovedit extrem de vaste posibilităţi. Alergarea de ieri, a demonstrat că noua importanţă este mai bună decât vedetele generaţiilor de doui-ani române. Ţinând seama de valoarea unei Draga Mea, Gaby M. şi Tătăran, acest lucru înseamnă foarte mult.

O altă semnificaţie este faptul că d. T. Tassopol s'a dovedit un bun cunoscător important

Continuare în pag. 8

REZULTATUL TECHNIC

FLOREASCA: Sâmbătă 10 Septembrie 1938

I. PREMIUL ZAMBILA — Condiţie — 1400 metri

1	Szeget	1440	2.20⁵	1.37⁶	Tassopol	14	13
2	Draga Mea	1480	20⁵	35¹	E. Fischer	28	44
3	Taina	1400	23⁷	42⁶	T. Marcu	1728	508
4	Tătăran	1480	36⁷	45⁵	Gramm	43	43
	Cilly Hannov.	1400	38⁴	53¹	M. Pavlic	2538	760
d	Turia	1400	33⁵	49⁶	G. Crainic	3285	760

Szeged (Imred şi Rebeka), aparţine d-lui T. Tassopol
Câştigător: Tribună 14, 13, 16; Peluză: 13, 11, 11 lei

II. PREMIUL ZSANDAR — Condiţie — 1600 metri

1	Belşug	1600	2.22²	1.28⁵	I. Szabo	22	29
2	Quaramba	1640	22⁴	26⁸	Cerkasoff	18	17
3	Mein Liebling	1640	22⁷	27	E. Fischer	118	77
4	Voraus	1660	25	27⁴	Dobrescu	72	49
d	Lucifer II	1640	33	33⁸	C-dache	2875	960

Belşug (Red Aubrey şi Peg Dillon) aparţine Hergh. Rodica
Câştigător: Tribună: 22, 11, 11; Peluză: 29, 15, 12 lei
Event (Szeged—Belşug) Tribună: 43; Peluză: 28 lei

III. PREMIUL ZARAF — Performanţă — 2000 metri

1	Poeniţa	2040	3.09⁴	1.32⁸	I. Szabo	41	44
2	Olenca	2020	09⁴	32⁸	N. Galdaev	53	35
3	Handicap	2020	09⁸	34	P. Borisiac	fără	par.
4	Sultana	2000	13²	36⁹	I. Zabelin	96	117
	Legionar	2000	13⁴	33⁹	Slobozenco	84	230
	Vuet	2000	14⁸	37⁸	T. Tassopol	16	16

Poeniţa (Gordon Peter şi Poiana) aparţine Hergh. Rodica
Câştigător: Tribună: 41, 20, 19; Peluză: 44, 17, 20 lei
Event (Belşug—Poeniţa) Tribună: 123; Peluză: 92 lei

IV. PREMIUL ZAPCIU — Conditie — 1600 metri

1	Hercegnö	1620	2.27	1.30⁷	E. Fischer	30	34
2	Edith	1660	27¹	28⁸	I. Crotenco	52	54
3	V. Tiganilor	1640	27⁸	30²	Grünwald	104	138
4	Venezia	1660	28⁴	29⁴	T. Marcu	158	118
	Sniejoc	1620	28⁹	31⁹	G. Crainic	439	162
	Pecora	1640	30²	31⁶	D. Dobrescu	212	162
	Kismet	1620	31³	33⁴	T. Tassopol	26	30
	Leona	1620	36²	36⁵	C-dache	5750	5690
	Dorita Mea	1660	37¹	34⁸	S. Corol	64	65

Hercegnö (E. Colorado şi Hermione B) aparţine Grajd. Sterea
Câştigător: Tribună: 30, 13, 15, 27; Peluză: 34, 15, 20, 24 lei
Event (Poeniţa—Hercegnö) Tribună: 160; Peluză: 373 lei

V. PR. MAIOR BOTEZ DICULESCU.—Alergare mixtă (gard.) 2500 metri

1	Fa	61½	col. Berlescu	31	33
2	Menelik	86	căp. Maximu	16	14
3	Miss Budlea	72½	lt. Vasilescu	58	57
4	Dumbrăveni	74	lt. Dumitriu	119	106

Câştigat
2½ — 9 dep.
Durata
40¼

Fa (Defensor şi Hallina) aparţine d-lui col. Berlescu
Câştigător: Tribună: 31, 14, 13,; Peluză: 33, 12, 11 lei

VI. PREMIUL C. MARZESCU — Grupă — 2100 metri

1	J. Hannover	2100	3.07⁵	1.29²	Cerkasoff	fără	par.
2	Jarvis	2100	08²	29¹	G. Ghinea	27	43
3	Ben Hur	2100	08²	29⁸	T. Tassopol	19	17
4	Pandur	2100	08⁴	29⁸	I. Crotenco	26	26
	Centaur	2100	09⁸	30⁴	G. Crainic	287	170

Joppa Hannover (Peter the Brewer şi Sister Bertha) aparţine d-nei Contese E. Benckendorff
Câştigător: Tribună: 27, 14, 11; Peluză: 43, 15, 11 lei
Event (Hercegnö—Jarvis) Tribună: 136; Peluză: 100 lei

VII. PREMIUL ZANŞIRA — Record — 1600 metri

1	Haron	1660	2.18	1.23¹	A-ewsky	13	13
2	Gondolat II	1660	18²	23²	E. Fischer	24	23
3	Cîr. Gordon	1640	21⁸	26⁸	Cerkasoff	157	108
4	Naplopo	1620	22¹	27⁷	D. Dobrescu	372	760
	Jade	1620	22²	27⁷	N. Galdaev	24	23

Haron (H. P. şi Hanerl) aparţine Grajdului Cemi
Câştigător: Tribună: 13, 10, 11; Peluză: 13, 11, 13 lei
Event (Jarvis—Haron) Tribună: 45; Peluză: 46 lei

VIII. PREMIUL ZNAGOV — Handicap limitat — 2000 metri

1	Roland D.	2120	2.59²	1.24⁸	Grünwald	60	64
2	Nation	2040	00⁸	28⁸	N. Galdaev	56	71
3	Torent	2000	00⁴	30⁴	G. Crainic	56	56
4	Cupidon	2200	02¹	29⁷	E. Fischer	24	39
	Pai	2060	01⁴	28¹	G.Ghinea	568	286
	Blondella	2020	02	30¹	T. Marcu	82	69
	Oswalda	2000	02	31	M. Pavlic	112	39
	Kundry	2040	02¹	28⁸	St. Bordei	56	42
	Guardian Girl	2000	07⁸	33¹	C-dache	24	39

Roland D. (Rekord şi Kitty Cochrane) aparţine d-lui A. Hananel
Câştigător: Tribună: 60, 18, 20, 18; Peluză: 64, 24, 19, 20 lei
Event (Haron—Roland D) Tribună: 116; Peluză: 91 lei

IX. — PREMIUL ZAVIDENI — Handicap — 1500 metri (Repriza I-a)

1	Arvuna	1640	2.39²	1.37²	G. Crainic	349	194
2	Mister	1640	39⁸	37⁸	C-dache	90	97
3	Beţiv	1640	42⁸	39¹	I. Crotenco	116	116
4	Sorana	1620	42⁸	40⁸	A-ewsky	97	71
	Primăvara	1580	43⁸	43⁸	M. Pavlic	53	54
	Cavaler	1620	50²	45¹	N. Ionescu	238	276
	Pan Worthy	1620	50⁸	45¹	P. Borisiac	231	172
	Avanti III	1600	50⁸	46⁸	D. Dobrescu	98	120
	Valmăş	1500	53	55⁸	A. Botă	92	97
	Guy Worthy	1520	dep.	—	G. Ghinea	18	20
	Santuzza	1500	dep.	—	Russ	92	97

Arvuna (Centurion Molodoi şi Păpuşa) aparţ. d-lui A. Iordănescu
Câştigător: Tribună: 349, 34, 23, 22; Peluză: 194, 56, 29, 28 lei
Event (Roland D.—Arvuna) Tribună: 2212; Peluză: 970 lei

X. PREMIUL ZAVIDENI — Handicap — 1500 metri (Repriza II-a)

1	Lancia	1660	2.39²	1.36¹	E. Fischer	36	29
2	Igen	1660	39⁸	36⁸	Dobrescu	72	80
3	Grad	1660	41⁸	37⁸	I. Crotenco	32	30
4	Dacia	1520	46¹	49²	Podoleacov	144	160
	Extra	1620	48	43⁷	T. Tassopol	89	99
	Geisha	1640	56²	47⁸	A-ewsky	145	150
	Desiş	1540	58²	47⁸	G. Ghinea	298	300
	Tais	1600	dep.	—	M. Pavlic	72	75
	Lama	1560	dep.	—	C-dache	36	36
	Oborean	1680	opr.	—	G. Crainic	93	99

Lancia (G. Joska şi Lila) aparţine d-lui Dr. I. Pantelimon
Câştigător: Tribună: 36, 13, 16, 16; Peluză: 29, 15, 16, 20 lei
Event (Arvuna—Lancia) Tribună: 7000; Peluză: 1610 lei

HARON, condus de V. Andreyewsky, dispune de Gondolat II, în Premiul Zanşira

Astăzi, la Belu:

Constantin Tudose, mare favorit al campionatului național de viteză

Astăzi: campionatul național de viteză.
Teatrul disputei: pista de la Belu.
Inceputul: ora 9 dim.
Intrarea: gratuită.

PARTICIPANȚI

Repetăm, astăzi, numai lista vedetelor și „semi-vedetelor".

CATEGORIA I ȘI II

Pentru campionatul de viteză

Hapciuc Gheorghe, Spiru Ștefaniti, Popârlan Tudor, Bekman Ion, Dinu Ștefan, Steinhardt Mihai, Marian Zaharia, Dragomir Niculae, Tudose Const., Teodorescu Costache.

PENTRU CURSA DE SEMI-FOND

40 tururi cu adunare de puncte

Hapciuc Gheorghe, Popârlan Tudor, Bekman Ion, Dinu Ștefan, Steinhardt Mihai, Marian Zaharia, Niculae Ion Țapu și Tudose Const.

La viteză, la prima vedere Tudose apare drept prim favorit

Lucrul este destul de normal și îndreptățit, dacă ținem seamă de faptul că adversarii lui de astăzi, cu excepția celor doi brăileni, au fost net învinși de ei în ultimele întreceri, așa că nu le rămâne altceva de făcut, decât să lupte pentru locul doi.

Am făcut oarecare rezervă asupra reprezentanților Brăilei: Popârlan și Spiru Ștefaniți, deoarece eri, întâlnindu-ne cu diriguitorul brăilenilor d. Foty Valerianos, d-sa ne-a declarat că în urma unui concurs „ad-hoc" a rezultat un clasament din care a reținut primele două nume corespunzând primeloor două locuri: T. Popârlan și Sp. Ștefaniți.

Surprinși că de data asta Brăila trimete numai doi reprezentanți, d-sa ne-a informat că selecționase o echipă de șase unități printre care și două-trei elemente recent afirmate în pedala orașului dunărean, — dar că, neobținând reducerea pe care o spera pentru deplasare a fost nevoit să se rezume la aceste două nume dela care, ne mărturisește d-sa sincer, speră lucruri frumoase, Popârlan și Ștefaniți fiind în momentul de față bine pregătiți.

Deci Brăila va avea, (pare-mi-se pentru prima oară) numai doi trimiși.

Asupra șanselor acestor doi nu putem anticipa prea mult, deoarece nu i-am văzut încă evoluând în actuala stagiune. Totuși prin linia antecedentelor Spiru este un sprinter care poate spera justificat la locul doi și poate emite oare care pretenții, mai modești fiește, de a încheia pe favorit și pe gazdele aspirante la locul secund. Ștefaniți e omul care remontează pe ultimii metri, așa că un sprint lung din partea bucureștenilor este lucrul cel mai puțin probabil; sau dacă va fi scurt trebue să fie puternic dus și sfârșit „în pline gaze" pentru a anihila intenția și posibilitatea lui Spiru de a ieși din plasă ciupind cele două, trei duzini de centimetri necesari victoriei, fapt după care brăilenii se pasionează și care constitue chiar tactica lor de bază.

Cunoscând că Ștefaniți are o rupere nu tocmai vijelioasă, gazdele pot specula acest punct, pe care îl credem cel mai vulnerabil.

Totuși, încheind această prezentare a brăileanului, prezentare care ar putea fi taxată drept nemeritată de unii, subliniem că Spiru este omul de temut. Bine înțeles, cu rezervele respective ale desfășurării programului, care poate aduce unele surprize, dărâmând sau confirmând în mod categoric anticipările. Lui Popârlan, cunoscut ca bun semifondist, îi acordăm pentru cursa de viteză importanța unui actor cu rol secundar, care se va strădui să „joace" cât mai bine. Cu toate acestea după informațiile pe care le deținem s'ar prezenta bine și la viteză.

Totuși pe noi ne interesează și așteptăm să-l vedem la semi-fond, cursă pentru care ni se spune că s'a pregătit conștiincios.

TUDOSE, NOUL CAMPION ?....

Iată deci că, după acest „rechizitoriu" al șanselor celor în drept, Tudose poate să aspire la locul prim.

Și de fapt și de drept, așa este, căci e greu de admis ca în momentul de față, să poată trece cineva (cu excepția lui Giordani, care nu participă neavând încă cetățenia română) peste sprintul furios al lui Tudose, pentru înfrângerea căruia, orice tactică s'ar imagina, nu sunt șanse de reușită, deoarece forma și forța lui Costea, barează net această intenție.

Ar fi o nedreptate dacă n'am insista și asupra următoarelor nume categoric afirmate în ultimele curse:

Cr. Teodorescu și Mihail Steinhardt doi aspiranți la locul doi tot atât de redutabili cât și brăileanul de care ne-am ocupat mai sus și pe care, nu este deloc exclus să-l forțeze să se mulțumească și cu alt loc decât cel secund. Și lupta în cazul acesta promite a fi din cele mai pasionante. Atât Teodorescu cât și Steinhardt au un sprint foarte puternic, timpul de 14 sec. și 1/5 pe 200 m. vorbind dela sine.

In legătură cu acești doi sprinteri este foarte interesant de văzut care se va clasa mai bine: Teodorescu sau Steinhardt?

Secundul a realizat timpuri excelente la antrenament și numai dacă nu cumva s'a supra-antrenat (ceeace nu-i de fel exclus) își poate înfăptui ambiția de a-l depăși pe elevul lui Tudose.

CELELALTE PROBE

La semi-fond ceeace se poate anticipa este: luptă mare atractivă într'un grad superlativ. Favoriți: Tudose, Țapu și Dinu, iar „out-sider" periculos Popârlan.

Lupta finală credem că se va da între Țapu și Tudose: noi înclinăm pentru secundul dacă într'un moment prielnic, Țapu nu va evada prinzând cu un tur, ceeace e greu de admis, că Tudose va lăsa să se producă.

LA CATEGORIILE INFERIOARE

Deoarece aleargă la un loc și categoria 3-a și începătorii vom avea prilejul să asistăm

C. TUDOSE

la o luptă interesantă și, ca deobicei amuzantă pe alocuri și presărată cu surprize.

Totuși alegem pentru eliminare pe Pustai, favorit la luptă cu Tănase Cotroceanu și Mokesch, iar la viteză pe lângă aceștia adăogăm, pentru disputa finală, pe masivul junior Virgil Ionescu.

Ca încheere ținem să reamintim că atât favoriții de mai sus ca și toți ceilalți concurenți, au adversari... „severi" în persoana „bătrânilor" „Papa Boroneață" și „Nea Grigore" (Georgescu), care dețin o formă... extraordinară (sic!).

ȘAH LA RECORD

Carlo Giordani va încerca să doboare propriul său record realizat acum opt zile, cu timpul de 13 sec. 2/5 întrebuințat pentru acoperirea a două sute de metri. Cifra aceasta, reamintim, a fost stabilită într'o zi de nu prea bună dispoziție și fizică și morală a lui Carlo.

Recordul, ținând seama de pregătirea lui Giordani, în cursul acestei săptămâni, nu are nici o șansă să rămână în picioare, deoarece el stabilește în zile bune, la antrenament, în mod obișnuit, frumoasa cifră de 13 sec. 1/5 și chiar 13.

Giordani, astăzi, bine „încălzit" (ar trebui să acopere câteva tururi, în prealabil) poate scoate un 13 plin. Ar fi însă de dorit să se măsoare cât mai precis posibil pista.

Insă având în vedere că virajul nu „ține" pe coardă, pe unde este marcajul, o iuțeală de 55 km. pe oră (aceasta este viteza pentru realizarea a 13 secunde pe două sute de metri) alergătorul este nevoit în virtutea inerției să se urce puțin mai sus ceeace, în mod cert înseamnă un adaos de câțiva metri peste cele două sute de metri pe care încearcă recordul, și deci câteva fracțiuni de secundă în plus, la timpul realizat.

Am ținut să consemnăm acest detaliu spre a se cunoaște că atât „recordmanul" de azi, cât și ceilalți sprinteri ai noștri, pe o pistă perfect reglementară și în concordanță cu toate principiile fizice ale înclinației virajelor și a metrajului, pot realiza fără îndoială timpuri cu mult mai bune decât cele pe care le stabilesc în momentul de față.

Emil Iencec

Brăileanul Spiru Stefăniți, omul de temut. Duelul Cr. Teodorescu—M. Steinhardt pretendenții îndreptățiți ai locului doi. N. I. Țapu, un mare semn de întrebare pentru semi-fond. Își va dobori Giordani propriul său record?

La 25 Septembrie

Se va desfășura la Turnu-Severin „Criteriul Așilor"

Din T. Severin ne vine știrea că se proectează organizarea unei alergări pe 150 km., denumită „Criteriul așilor".

La această probă vor fi invitați numai cei mai de seamă cicliști. Proba se va alerga pe un circuit, în orașul dunărean, care măsoară 3.500 m.

Organizatorii proectează să pună pe picioare această alergare pentru 25 Septembrie.

Data însă, e în funcție de decizia „F. R. S. C"-ului

Vom reveni.

S'a fixat programul

jocurilor olimpice din 1940

Marea competițiune se va desfășura între 21 Iulie și 3 August

Helsinki, 10. — **Comitetul olimpic finlandez a ținut aseară o ședință plenară, în care s'a fixat definitiv programul Olimpiadei din 1940, în modul următor:**

Sâmbătă, 20 Iulie: Deschiderea solemnă a Olimpiadei XII.

Atletism: 21 Iulie—28 Iulie 1940.

Natație: 26 Iulie-3 August.

Lupte greco-romane: 21-24 Iulie.

Lupte stil libere: 27-29 Iulie.

Ridicarea greutății: 25-26 Iulie.

Box: 30 Iulie—4 August.

Scrimă: 21-28 Iulie.

Gimnastică: 29 Iulie — 1 August.

Pentatlon modern: 21-25 Iulie.

Ciclism: 25-30 Iulie.

Hipism: 29 Iulie — 3 August.

Football: 21 Iulie — 3 August.

Tir: 24-27 Iulie.

Canotaj: 30 Iulie — 2 August.

Yachting: 23-26 și 29-30 Iulie.

HIPISM

Continuare din pag. 7-a

un element de talia învingătorului de ieri.

Pentru competența sa și sacrificiile pecuniare ce s'au făcut cu importarea unui asemenea valoros produs, îi dorim numeroase satisfacții și chiar mai mari decât cea de ieri.

*

Ziua de ieri a fost favorabilă formației d-lui colonel Georgescu în comptul căruia au câștigat Belșug și Poenița, ambii prezentați minunat de tânărul și talentatul antrenor I. Szabo.

Victoria primului a demonstrat că fiul lui Red Aubrey este un element de mare clasă. Faptul că a dominat pe întreg parcursul elemente vârstnice de talia iepelor Quaramba și Mein Liebling demonstrează până la axiomă afirmația de mai sus.

Nu mai puțin meritorie a fost victoria iepei Poenița care a dovedit un frumos curaj la luptă și certe calități de fond. Victoria cazacei albe a fost călduros primită de public.

*

Câștigând premiul Znagov în ciuda unui serev handicap Roland D. a dovedit o formă impecabilă.

Readus la buna valoare, armăsarul d-lui Hananel (dece d-sa nu dă oare extensie formației?) va conta în mod serios în lupta celor mai buni cai ai turfului.

Niki Mihail Burillianu

DIFERITE SPORTURI

Concursul de ping pong de azi dela Ploești

In sala parcului sportiv „Regele Carol II" se va desfășura astăzi începând dela ora 9 dimineața, un interesant concurs de ping pong.

Organizarea aparține asociației polisportive Prahova, iar concursul se va bucura de prezența unui număr de jucători bucureșteni.

Vor fi probe de simplu domni, simplu doamne, dublu domni, dublu doamne și începători.

După cursa de viteză
în coastă, dela Sinaia
Ecouri pestrițe

Formidabilul record al lui Petre Cristea a dat naștere la interminabile discuții cari duceau aproape toate la următoarele concluzii eronate: pe de o parte se exagera în ceeace privește splendida performanță a câștigătorului, iar pe de altă parte se comentau favorabil calitățile de pilot ale lui Michael Sontag, care, după părerea unanimă, n'ar fi trebuit să fie bătut de o mașină mult mai mică, și pe deasupra de o mașină care este, de fapt, o trăsură de sport depe care s'au scos câteva tinichele. Aceste aprecieri sunt o nedreptate pentru cel de al 2-lea clasat, cu toate că: „c'est au pied de la côte que l'on apprécie la cilindrée!" Dacă pe partea de jos a parcursului, care este pavată, caii de sub capota „Maseratti"-ului au fost un incontestabil atout, pe partea superioară unde suprafața șoselei este moale, Sontag a fost sever handicapat cu atât mai mult cu cât fostul bolid roșu, actualmente alb, nu „ține" drumul. Acelaș fenomen s'a produs și în Germania înainte de apariția roților independente; a stârnit stupoare la un moment dat că amatori „montați" pe mașini de sport realizau timpuri cari aproape egalau performanțele acelor din categoria cursei ale căror motoare nu-și puteau spune cuvântul din cauza lipsei de aderență.

ACELAȘI SITUAȚIE LA MOTOCICLETE

Acelaș fenomen s'a petrecut și la motociclete. Acei cari l-au văzut pe Niculici în virajul de la tribuna regală, au rămas cu impresia unei exagerate încetineli. Crack-ul Armei era însă nevoit să adopte această tactică deoarece în caz contrar „Jra" l'ar fi pus deacurmezișul din cauza excesului de cai pe o suprafață lipsită de aderență. Niculici aștepta să iasă din viraj și accelera numai după ce motocicleta era redresată. Astfel evita derapajul, care înseamnă pierdere de timp.

Totuși pilotul „Jap"-ului a câștigat, și poate că și Sontag ar fi făcut la fel dacă sacrifica spectaculozitatea.

UN SACRIFICAT

Din cauza nefuncționărei cronometrului electric precum și din cauza lipsei de metodă în convorbirile telefonice dintre start și finish, Lautmann a trebuit să se întoarcă de patru ori de pe parcurs. Organizatorii ar trebui să ție seama de faptul că un motor de curse care se învârtește la un regim redus, riscă să „encraseze" bujiile, și să ia măsuri, pentru ca alergătorii să nu zăbovească pe linia de plecare accelerând motoarele pe loc.

CLUBURI ȘI ALERGATORI

Gruparea „Arma", adevărată pepinieră de campioni, a strălucit nu numai prin cantitate, ci mai ales prin calitate. „Metropola" s'a mulțumit să strălucească prin calitatea exponenților ei. MCR n'a strălucit de loc.

Theo Kunz nu s'a prezentat la start din cauza unui grav accident a cărui victimă a fost prietenul său Himmelfarb, pe când amândoi veneau pe motocicletele la antrenament. Suntem informați că starea lui Himmelfarb nu mai prezintă îngrijorări, și îi urăm pe această cale grabnică însănătoșire.

Un al doilea accident s'a întâmplat înaintea antrenamentului de Sâmbătă când Murgescu pe motocicletă BMW s'a ciocnit cu Maseratti-ul lui Sontag, ambele mașini alegându-se cu grave avarii.

Simpaticul Renato Ferrero n'a putut să se prezinte la start deoarece n'a putut să-și repare, peste noapte, motorul. Se pare că reprezentanții din București ai casei constructoare nu s'au arătat grăbiți să vie în ajutorul lui. Nu tot așa s'a comportat uzina IAR grație căreia Sontag a reușit să-și repare în timp util avariile suferite în urma coliziunei despre care vorbeam mai sus.

PARCURSUL SE VA LUNGI

La anul, tot parcursul va fi pavat și, probabil, lungit în direcția Căii Codrului cu cca. 700 metri.

Vom asista atunci la recorduri noui, cari vor mări atracția și spectaculozitatea acestei clasice competiții.

B. B. SCOTT

O importanta competițiune a aviației civile

Aviația particulară românească trăește, fără îndoială, o epocă de mare refacere.

Datorită solicitudinei pe care d. g-ral adjutant Paul Teodorescu, ministrul aerului și marinei, o arată acestei laturi a aviației noastre, și îndrumării pline de tact a direcției aviației civile, astăzi se lucrează la toate asociațiile, la toate școlile civile și în toate nucleele de sbor cu mult avânt și cu spor.

Rezultatele scurtului timp de muncă rodnică sub noua îndrumare se pot vedea la tot pasul și încununarea eforturilor de marea victorie obținută în concursul aerian al Micii Înțelegeri, stă mărturie

In prezent, ministerul aerului și marinei, pune la cale o mare întrecere, menită să ia proporții de adevărat concurs național al tuturor piloților tineri de turism și al instructorilor aviatori.

Pentru stimularea și încurajarea aviației particulare și pentru desăvârșirea propagandei ideii de aviație, se vor organiza în toamna aceasta de către ministerul aerului și marinei concursuri între asociațiile aviatice care se vor desfășura sub auspiciile Federației aeronautice regale a României.

Vor face, astfel, concursuri între piloții lor Asociațiile: „ARPA", Mircea Cantacuzino", „CFR", Aeroclubul Brașov și Aeroclubul „Prahova".

La concursurile pe asociații nu vor putea lua parte de cât piloții înscriși în asociația respectivă.

După ce toate concursurile pe asociații se vor fi terminat, se va desfășura concursul între asociații, fiecare dintre ele prezentând câte șase piloți.

Asociația care va avea cei mai mulți concurenți câștigători a vreunui premiu la probele arătate de regulament, va câștiga cupa „Aviației Particulare" pe anul 1938.

Primul concurs pe asociație se va desfășura la Aeroclubul Brașov în ziua de 18 Septembrie.

O comisiune compusă din d. Egon Nasta, secretarul general FARR, comandor Tr. Pâclea din partea aviației civile și ing. Timoșenco, va asista și va încheia rezultatele concursului.

Concursul între asociații se va ține la 16 Octombrie la București, până atunci întrecerile pe asociații trebuind să fie terminate.

Tot la data de 16 Octombrie se va ține un concurs între instructorii de sbor — șefi de pilotaj și instructori — ai tuturor asociațiunilor aviatice, cari vor participa la o probă de acrobație.

Dela federația română de hand-ball

● *Pe terenul comunei Cernica, Ilfov, s'a disputat Duminică 4 Septembrie a.c., matchul de foot-ball dintre echipele „Pantelimon" (București) și „Cernica (Ilfov).*

Primii au înscris cu 4—3 (2—1).

Punctele au fost înscrise prin: Vasile (3), Iană (1), H (2) și L (1). S'au remarcat: Sfetea, Mârzancu, Bărbieru, Mitică, B și A II.

● Sportul Gorjan—I. Corvin Hunedoara 2-1 (0-1).

Duminică 4 crt. pe terenul Sp. Gorjan a avut loc primul match de foot-ball pentru campionatul districtului Valea Jiului între Sp. Gorja nsi I. Corvin din Hunedoara.

Deși prima parte a jocului aparține teritorial echipei gorjene care și-a masat întreaga echipă în careul advers, scorul nu poate fi deschis.

După pauză Sp. Gorjan marchează de două ori prin Brăteș și Gîurconiu, iar oaspeții odată prin Costa.

Rezultatele concursului de natație de eri

Eri la strandul Obor s'a desfășurat concursul de natație organizat pentru copii de către Liga Navală Română.

50 m. brasse cl. I-băeți

1. Baciu Anibal (Sf. Andrei) 48"8.

2. Perieteanu Jon (L. GN. Lazăr) 54".

3. Spindler (Sc. Construcții) 1'0"6.

50 m. brasse afilați cl. I-IV.

1. Dumitru Florea (Lic. Ind.) St. Rom. 45".

2. Drăgănescu (Sf. Sava) V. O. 46"

3. Weigelt Godfried (Sc. Ev.) St. R. 54"5

50 m. brasse cl. III.-IV.

1. Flovian Petrescu (Sf. Iosif) 47".

2. Absechek Iosé (L. Lazăr) 48"

3. Ionescu Niculae (L. Cantemir) 55"

100 m. brasse cl. V.-VIII

1. Schuller Alf. (Sf. Iosif) 1'47".

2. Mathias Petre (Sf. Iosif) 1'53 5/10.

3. Benvenisti Ed. (T. Maiorescu) 1'55 2/10.

100 m. brasse afilați cl. V.-VIII

1. Georgescu Nellu (Sp. Haret) V. O. 1'33" 5/10.

2. Blănaru Al. (L. Ind.) St. Rom. 1'44".

50 m. brasse fete cl. V.

1. Lidia Strich (Focsăneanu) 52"5

2. Edith Margulius (Pompilian) 1'3".

50 m. brasse fete cl. I. IV. Afiliate.

1. 'Agy Simony (Notre Dame) V. R. 52".

2. Stoffran Isabela (I. Hajdeu) St. Rom. 53"

Chițu) St. R. 2'15".

50 m. liber copii cl. I.-III

1. Ozon Titus (L. M. V. M.) St. Rom. 47" 3/10.

2. Mihăilescu Petre (L. Com. Argeș) 1'9"5.

3. Soliger Mircea (Lazăr) 1'22"8.

50 m. liber cl IV.

1. Nițu Mihail (M. V. M.) 29".

2. Constantinescu M. (Crețulescu) 54"

50 m. liber afiliați I.-IV.

1. Andrei Volf (Carol I.) St. Rom. 35" 8/10.

2. Averman Hans (Crețulescu) St. Rom. 40".

3. Ianger I. (Princ. Carol) 48".

100 m. liber cl. V.-VIII.

1. Neagu Stelian (Sf. Sava) 1'39"4.

2. Schuler Alf. (Sf. Iosif) 1'41"8.

3. Berenisti Radu (T. Maiorescu) 1'47"8.

100 m. liber afiliați cl. V. VIII

1. Segal Zoe (Libros) C. N R. 1'17"3.

2. Georgescu N. (Sp. Haret) V. D. 1'18"5.

3. Nelson Vladimir (M. Basarab.) C. N. R. 1'21"5.

50 m. liber fete afiliate cl. V.-VIII.

1. Tanți Grigorescu (I. Hajdeu) V. D. 45".

2. Lengyel Kato (Focșăneanu) V. D. 48"8.

3. Stoffran Isab. (I. Hajdău (St. Rom. 50".

După terminarea concursurilor s'a distribuit primilor trei clasați diplome și cărți în care e descrisă frumusețea apelor noastre de către D. C-dor Negulescu.

TH. I. BRATAN

3. Dobrescu Georgeta (Gimn. Ind.) St. R. 57"6.

100 m. brasse fete afiliate cl. V.-a VIII

1. Lengyel Kato (Focșăneanu) V. D. 1'48"2.

2. Strich Lidia (Focșăneanu) St. R. 2'4"

3. Dobrescu Maria GR.

D. Ion Cămărășescu a plecat eri la Belgrad
Președintele F. R. A. vorbește „Universului Sport"

Eri cu Simplonul de 10.05 a părăsit Capitala, îndreptându-se spre Belgrad d. Ion Cămărășescu, președintele federației române de atletism.

Inainte de a pleca trenul am ținut să stăm de vorbă cu conducătorul atletismului românesc.

RASPUNS LA INVITAȚIE ȘI CONTINUITATEA JOCURILOR

„Fac această deplasare din două motive: în primul rând fin să răspund amabilei invitații făcute de conducătorii federației jugoslave și în al doilea rând vreau să încurajez personal pe reprezentanții noștri.

ȘANSELE ROMANIEI

România a deplasat la Belgrad o echipă aproape completă — cu unele defecțiuni inerente de altfel unei astfel de imprejurări.

Am trimis cea mai bună echipă.

Am încredere în echipa României și dacă atleții vor lupta la Belgrad cu aceiaș ardoare cu care au concurat anul trecut la București, sunt sigur că vom repurta frumoase succese.

Plec la Belgrad pentru a asigura continuitatea acestei grandioase competițiuni care prin trecutul ei, prin importanța ce-o prezintă, rămâne pentru tinerele generații de azi, un splendid exemplu de solidaritate sportivă.

Sunt sigur că și reprezentanții celorlalte națiuni sunt convinși de marea utilitate a acestui concurs și vor face tot posibilul pentru a-i asigura o existență cât mai lungă".

Cu aceste cuvinte, d. I. Cămărășescu și-a încheiat declarațiile.

Suntem convinși că România va fi bine reprezentată la cea de a IX-a balcaniadă, de o echipă ce reprezintă elita tineretului atletic și de un conducător așa cum rar găsim în mișcarea sportivă.

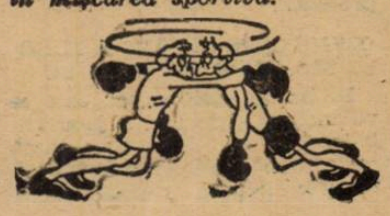

Astăzi la Belgrad

A IX Balcaniadă de atletism

Importanța competițiunii. Șansele concurenților. Programul primei zile

Stindardele fluturând ale celor șase țări balcanice vor fâlfâi azi pentru a noua oară, pe stadionul B. S. K. din Belgrad.

Se deschide a IX-a balcaniadă de atletism și, din nou, tineretul a șase țări se va în-

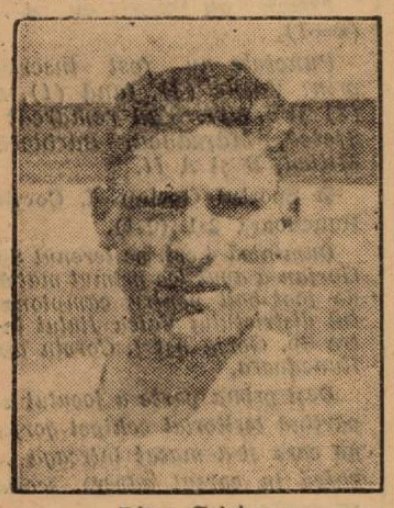

Dinu Cristea

frăți pe aceleași piste, pe aceleași gazonuri.

Acest contact anual, a cărui semnificație depășește un simplu act sportiv și se adâncește în conștiința națională a Balcanilor, e în primul și cel mai important rând un gest de superbă aliantă spirituală.

De nouă ani de când au fost puse bazele acestor grandioase serbări, de nouă ani ele au dăinuit deasupra oricărui raționament de progres sportiv, un act care leagă o săptămână pe an, în mod efectiv, tot ce șase țări au mai vânjos.

Mai presus de o întrecere a bicepșilor, ea este o triumfală adunare de suflete tinere.

Așa dar iată o altă latură a cărei importanță nu scapă nimănui.

Dar balcaniada de anul acesta cade într'un moment hotărâtor al politicei statelor participante și mai ales, al statului-gazdă. E o solidarizare superbă la vremuri bune ca și de răstriște.

In afară de aceste fapte, care împreună formează cadrul exterior al sărbătorii mai e unul.

Jugoslavia, țara amică, își sărbătorește tocmai cei 15 ani ai tânărului său Rege, Petru al II-lea.

Un moment solemn desigur, care are și el însemnătatea sa.

Apoi Belgradul adăpostește un mare târg, unul din acele vechi iarmaroace care aduceau în cuprinsul unei luni toți negustorii levantini, sau din apus.

Reprezentanților noștri, a căror selecționare s'a făcut cu multă înțelepciune, le urăm să se preinte așa cum știm noi. Adică românește!

Astăzi începe la Belgrad a IX-a balcaniadă de atletism.

Intr'un cadru impunător potrivit unei atât de importante manifestațiuni, reprezentanții: Albaniei, Bulgariei, Greciei, Jugoslaviei, României și Turciei, se vor întâlni într'o luptă pașnică dar îndârjită, în joc fiind supremația balcanică în atletism.

Această competițiune care prin trecutul ei glorios constitue în fiecare an marele eveniment al atletismului din Balcani, se prezintă și în acest an, sub aceeași frumoase auspicii.

După Atena, Zagreb, Istanbul și București, iată acum Belgradul îmbrăcat în haine de sărbătoare, primind pe cei mai buni atleți din peninsulă.

Am fost în capitala Jugoslaviei și am putut să ne dăm seama de pregătirile intense pe care le-au făcut vecinii noștri în vederea acestei competițiuni.

Cei din Belgrad, țin cu orice chip ca în marea întrecere balcanică să reușească din toate punctele de vedere și sunt în convinși că vor reuși.

O MARE BATALIE IN PERSPECTIVA

Programul primei zile a jocurilor balcanice cuprinde astăzi numai șase probe, toate însă cât se poate de interesante.

CINE VA CAȘTIGA CLASICA PROBA DE VITEZA

Clasica probă de viteză, alergarea pe 100 metri, se anunță extrem de interesantă, dar mai ales cât se poate de disputată.

Lupta se anunță între Dejenariu (România)—Kling—Ștefanovici (Jugoslavia).

Șansele cele mai mari le are jugoslavul Kling, care în acest an, a alergat de două ori sub 11 s. Lupta însă, petru primele locuri va fi aprigă, iar victoria depinde de start și de forma momentană a sprinterilor jugo-

Spaniol

slavi și români în care reprezentații Turciei și Greciei ar putea, eventual, juca un rol.

Recordul balcanic al lui Frangoudis (Grecia), 10 s. 6 nu este amenințat, dar câștigătorul, dacă timpul este potrivit, trebue să alerge sub 11 secunde.

GORSEK, UN PROBABIL INVINGATOR

La 800 metri, jugoslavul Gorsek are toate șansele să-și însușească campionatul balcanic.

Atletul din Ljubliana a alergat în acest an în 1 m. 56 s. 3, cel mai bun timp realizat în Balcani.

In urma lui, cei doi reprezentanți ai României, Lăpușan, Kiss și grecul Stratacos se vor lupta pentru locurile următoare.

Va fi o cursă de toată frumusețea și recordul balcanic al lui

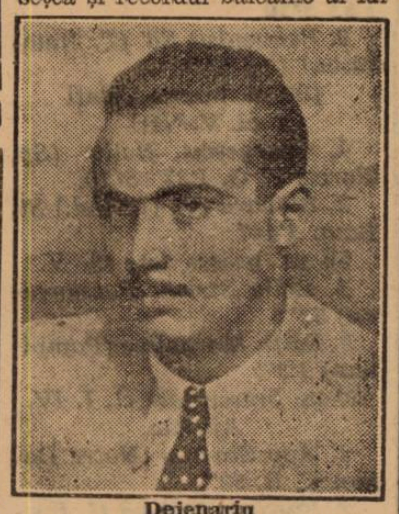

Dejenariu

Georgaropulos are toate șansele să cadă.

VOR CAȘTIGA JUGOSLAVII SARITURA IN INALȚIME?

Săritorii jugoslavi și-au găsit în acest an cadența.

Martini a stabilit de curând un nou record național, trecând 1 m. 87. Al doilea reprezentant al Jugoslaviei, Lazarevici, a trecut și el 1 m. 83.

Ei se vor lupta cu grecii Pantasis și Pathis care au la acti-

Kiss

vul lor 1 m. 80; în asemenea condițiuni, ce putem pretinde băeților noștri, Spaniol și Stoichițescu, decât să facă tot posibilul să se claseze în primele șase locuri, pentru a ne aduce cel puțin un punct.

O performanță destul de grea, dacă ținem seamă că în această probă reprezentanții Turciei și Bulgariei sunt capabili la rându-le de performanțe excelente.

Recordul balcanic al lui Panatios, 1 m. 89, nu credem totuși că va putea fi bătut.

IȘI VA PASTRA DINU CRISTEA TITLUL?

Singura noastră șansă clară este în cursa de 10 km., unde Dinu Cristea a realizat în acest an cel mai bun timp și care la Belgrad, va lupta să-și apere

Gurău

titlul, câștigat atât de frumos anul trecut.

Campionul nostru se va lupta cu Ragasos (Grecia) și Brucan (Jugoslavia).

O LUPTA APRIGA LA GREUTATE

O luptă aprigă se anunță la aruncarea greutății, unde grecul Ștefanakis, jugoslavul Vucevici și cei doi reprezentanți ai României. Gurău și Schullery își vor disputa întâietatea.

Lupta pentru primul loc se va da între jugoslavul Vucevici și grecul Ștefanakis. Desigur, și reprezentanții României ar putea juca un rol serios, dacă nu vor avea trac, după cum și turcul Irfan poate și el emite unele pretenții.

O VICTORIE SIGURA A JUGOSLAVILOR LA 4x400 m.

Proba de 4x400 m. cu care se va încheia prima zi a jocurilor balcanice, va însemna, după toate probabilitățile, o frumoasă victorie pentru reprezentanții Jugoslaviei. Pleteresek, Despot, Markovicsz și Kling, au toate șansele să-și păstreze titlul câștigat la București.

Echipa României credem că va învinge pe cea a Greciei, cucerind astfel prețioase puncte

PRIMA ZI VA FI A JUGOSLAVILOR

După ce am analizat șansele atleților, ajungem la concluzia că eroii primei zile vor fi în acest an, reprezentanții Jugoslaviei. Pentru locul doi, România se va lupta cu Grecia, iar pentru locurile patru și cinci, Turcia și Bulgaria, veșnicii rivali, își vor disputa supremația.

Albania deși mai bine ca oricând, nu credem că va putea scăpa de ultimul loc.

CELE MAI BUNE REZULTATE OBȚINUTE LA PROBELE DE ASTAZI, IN DECURSUL CELOR NOUA BALCANIADE

100 m.: 10 s. 6—(1935)
800 m.: 1 m. 58 s. 8—(1935)
10 km.: 32 m. 42 s. 4—(1937)
Greutate: 14 m. 47 s.—(1935)
4x400: 3 m. 23 s. 8—(1934)

REPREZENTANȚII ROMANIEI

100 m.: Dejenariu—A. Cristea
800 m.: Lăpușan—Kiss
10.000 m.: Cristea—Lahny
Greutate: Schullery—Gurău
4x400 m.: Lăpușan-Nemeș-Lazar-Iordache.

Ilie Stan a parcurs 90 kilometri cu planorul

PERFORMANȚA CONSTITUE NOUL RECORD ROMAN DE DISTANȚA

In Polonia, unde își face antrenamentul, pilotul Ilie Stan, elev al Politehnicei din București și funcționar în direcția Radio P. T. T., a sburat între centrul dela Bezmiechowa și satul Kulno.

Distanța de 90,3 km. întrece performanțele reușite pe rând de Hubert Clompe și Valentin Popescu, constituind astfel noul record național.

Lei 1.500.000 deficit la campionatele europene de atletism

PARIS, 9. — Campionatele europene de atletism cari s'au consumat zilele acestea au înregistrat un mare succes sportiv.

Nu se poate spune însă acelaș lucru din punct de vedere material.

In tim p ce cheltuelile s'au ridicat la suma de 700.000 fr. fr., încasările abia au atins suma de 400.000 fr. fr.

Deci un deficit de 300.000 fr. fr. (lei 1.500.000).

Din acest deficit însă o parte se va acoperi din subvenția de 200.000 fr. fr. acordată de stat.

Concursul atletic de azi dela A. N. E. F.

Pe stadionul A. N. E. F. începând dela ora 9 dim. se va desfășura un concurs atletic deschis pentru concurenții de categoria III-a și copii.

Concursul comportă următoarele probe:

100 m. plat.
300 m. plat.
1000 m. plat.
3000 m. plat.
disc (1½ kgr.).
înălțime.
ștafetă 4×200 m.

Pentru copii vor fi probele de 50 m. plat și ștafeta 8×50 m Aceste două probe se vor ține pe două categorii: categoria A pitici dela 12—14 ani și categoria B copii dela 14 până la 16 ani.

De pe pistă...

Pe stadionul din Strasbourg se va desfășura azi un meeting atletic la care și-au anunțat particparea mai mulți atleți ce se întorc dela campionatele europene.

❖

La Milano se va desfășura azi un mare meeting atletic.

Reuniunea se va bucura de prezența câtorva atleți germani și americani.

❖

La Cernăuți cu prilejul unui antrenament, atletul Dietrich dela Iași a fost lovit din imprudență de un ciocan, rupându-i complet clavicula.

După opinia medicilor Dietrich nu va mai putea practica atletismul.

Faptul constitue o mare pierdere pentru atletismul bucovinean, Dietrich contând drept unul dintre elementele cele mai prețioase.

Pagina Boxului

Dela 10.000 km.

Milică Teodorescu
ne trimite ştiri interesante
Primul lui match va fi cu Ceferino Garcia. In cetatea filmului: la exhibiţie cu Max Baer. Cum a cunoscut-o pe Simone Simon

Am primit aseară o a doua scrisoare din Los Angeles.

Un plic respectabil frumos încadrat cu timbre poştale cari ar putea stârni admiraţia celui mai exigent filatelist; scrisoarea, venită cu cele mai moderne mijloace de locomoţie: *„Via Air Mail"* şi *„First Fast Mail Boat Out of New-York-Harbor"*, ne-a fost transmisă după 10 zile dela data când compatriotul nostru a aruncat-o în cutia poştală.

LA LOS ANGELES CU MANAGERUL GUS WILSON

După o săptămână petrecută la Chicago unde a iscălit un contract de angajament cu matchmakerul W. Stöckland, dar care match se va desfăşura tocmai în Decembrie, Milică Teodorescu a plecat mai departe cu expresul transcontinental şi după o călătorie de 3½ zile a ajuns pe coasta oceanului Pacific, la Los Angeles.

Ce l-a impresionat mai mult pe Milică Teodorescu, a fost călătoria prin masivul Munţilor Stâncoşi, unde trenul urca până la 3000 metri altitudine.

Trecerea defileurilor sălbatice cu căderi impresionante de cascade, l-au înmărmurit pe compatriotul nostru.

LA LOS ANGELES IN ANTRENAMENTUL DIN SALA WESTLAKE AVENUE

Intovărăşit de managerul său Wilson Gus, după ce Milică Teodorescu a poposit la hotel Barbara, a plecat la sala de antrenament din Westlake Avenue.

ANTRENAMENTUL LUI MILICA TEODORESCU

Milică Teodorescu care astăzi are 66 kgr., a început un antrenament sever în vederea primului match pe care-l va efectua în tovărăşia lui Ceferino Garcia.

Adversarul lui Milică nu este un om prea comod; are un palmares strălucit şi anul trecut a boxat cu Locatelli.

Antrenamentul este însă foarte... incomod, după reclamaţiile lui Milică Teodorescu.

Iată ce ne scrie campionul României la categoria mijlocie:

„Antrenamentul se desfăşoară aci, în fiecare zi la ora 1 d. a.!

Astfel că după ce am luat micul dejun nu mai mănânc decât seara.

Am... „sărit" o masă — ne scrie Milică, — dar nu pentru economie, ci pentru motivul că nu pot mânca la ora 11 şi peste 2 ore să fac antrenament.

IN CETATEA FILMULUI

Am fost la Hollywood.

Un oraş pe coasta Pacificului şi toate vilele extrem de frumoase înconjurate de superbe grădini. Mai multe grădini decât case.

Un climat plăcut cu seri răcoroase dăinuieşte în acest ţinut.

ANTRENAMENT CU MAX BAER

Am cunoscut pe fostul campion al lumei la toate categoriile Max Baer.

Solicitat fiind, prin Wilson Gus, să fac un antrenament la un banchet dat în cinstea artistei Norma Shearer care părăsea Hollywood-ul pentru un voiaj îndelungat în Europa.

CUM AM CUNOSCUT PE SIMONE SIMON

Am boxat 4 reprize şi am fost aplaudat frenetic.

Managerul meu, informând pe curioşi de adversarul lui Max Baer şi aflându-se că sunt român stabilit în Franţa, am stârnit curiozitatea drăgălaşei artiste franceze Simone Simon care a ţinut să mă cunoască şi împreună am discutat de frumuseţile peisagiului francez din ţinutul Lyon-ului.

MATCHUL CU HENRY ARMSTRONG

După matchul cu Ceferino Garcia voi boxa cu Armstrong.

„VA FI MATCHUL VIEŢII MELE", ne scrie Milică Teodorescu şi dacă voi învinge, va fi consacrarea mea definitivă.

Noi nu credem că Milică Teodorescu va învinge pe Armstrong, dar numai faptul că boxează cu campionul lumei la 3 categorii este o onoare pentru boxul românesc şi suntem siguri că, învins fiind, el va face un match splendid.

Astăzi la ora 10 dimineaţa pe arena Brătianu

Revanşa
Panaitescu - Alex. Marinescu

Gruparea „Turda" de sub conducerea maestrului Zamfir Popazu, organizează astăzi la ora 10 a. m. în cadrul expoziţiei de pe arena Brătianu, o mare gală de box, al cărei cap de afiş îl deţine matchul-revanşă dintre Dumitru Panaitescu campionul României la categoria muscă, şi Alexandru Marinescu, care acum câteva săptămâni, a învins prin k. o. în prima repriză pe Zigoto, în cadrul unei reuniuni desfăşurată la Galaţi.

Performanţa lui Marinescu a produs o mare decepţie

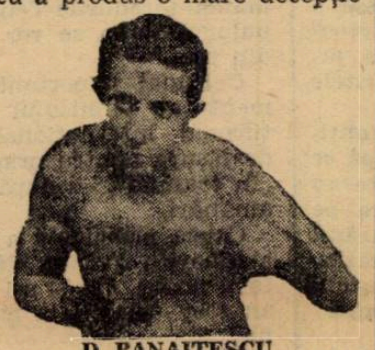

D. PANAITESCU

în rândurile sportivilor din ţară şi unii nu s'au sfiit să afirme că Panaitescu e în declin de formă.

Astăzi, în matchul ce-l va susţine Zigoto ne va dovedi că datorită unui moment de neatenţie, a dat prilej adversarului să plaseze uppercutul de dreapta şi care, desigur, n'ar fi avut un desnodământ tragic dacă în cădere nu s'ar fi lovit cu capul de podea.

Invingătorul lui Valentin Angelman fost campion mondial, al categoriei „muscă", îşi va lua o revanşă categorică deoarece, în mod normal, Marinescu nu numai că n'are nici o şansă de a-şi adjudeca victoria, dar credem că nici nu va putea rezista până la ultimul sunet de gong.

A doua întâlnire profesionistă, opune faţă 'n faţă pe Vasile Stoian şi Benjamin Adania, doi boxeuri cu reale calităţi şi cari vor furniza o luptă clară şi spectaculoasă. Invingătorul acestei întâlniri, devine de drept challenger oficial al titlului naţional al categoriei uşoare deţinut de Lucian Popescu.

Restul programului conţine 5 întâlniri a celor mai buni amatori români printre cari şi prezenţa excelentului amator internaţional Const. David, unul din cei mai buni produşi ai boxului românesc care va înlocui pe Grigore Jelesneac, indisponibil pentru matchul ce urma să-l susţină contra lui Aurel Weintraub.

Credem că acest match va fi cel mai frumos al reuniunei, datorită stilului extrem de spectaculos al lui David.

Programul în întregime se va desfăşura în modul următor:

MATCHURI PROFESIONISTE

D-tru Panaitescu —Alex. Marinescu, 10 reprize a 3 minute.

Vasile Stoian — Benjamin Adania, 10 reprize a 3 minute.

MATCHURI AMATOARE:

Const. David (Gloria C. F. R. Galaţi) — A. Weintraub (Turda).

Const. Tudose (Turda) — Ionel Barasch (Tir).

Gh. Petrescu (C. F. R.) — Marin Jujatu (Turda).

Mihail Popa (Turda) — Manole Niţescu (A. C. T.).

A Mehedinţeanu (Turda) — Gh. Cojocaru (J. C.).

Reuniunea va începe la ora 10 dimineaţa.

Juriul d-nii: Al. Aureliu, C. Dragomirescu, C. Ionescu, Benone Petrescu, M. Drăgoi.

Cronometrori, d-nii: Lt. Iov Rădulescu, C. Constantinescu.

Medici, d-nii: dr. Popescu Herasca, A. Siligeanu. Cpt. V. Coferu, I. Craft.

Comisar general al reuniunei: d. Ştefan Buzdugan.

Petre Tofan în match
şi Cheo Morejon în exhibiţie la Târgovişte

In organizarea grupărei „Turda" se va desfăşura Sâmbătă 17 Septembrie crt., ora 9 seara, în sala de arme din Târgovişte, o interesantă reuniune pugilistică de propagandă în care va boxa şi campionul României la categoria semi-grea, Petre Tofan cu Gh. Georgescu dela Tir.

PROGRAMUL MATCHURILOR

Iată cum a fost alcătuit programul dela Târgovişte:

Petre Tofan — Gh. Georgescu.

Niculae Rădan — M. Mazarin.

Puiu Obăgilă — I. Chiriac.

Tudose Constantin — Cojocaru Gh.

Gh. Petrescu — Marin Jujatu.

Florian Mănescu — Gh. Sima.

Ilie Constantinescu — C. Bidrinski.

Aceste matchuri se vor disputa în câte 3 reprize a 3 minute.

MATCH DE ANTRENAMENT

Cheo Morejon — Vasile Stoian.

Gheorghe Popescu vrea să organizeze

Gheorghe Popescu, campionul României la categoria pană, ne scrie din Ploeşti că vrea să organizeze la 18 Septembrie în Ploeşti o reuniune mixtă de box în care matchul vedetă va fi furnizat de întâlnirea dintre Costel Dumitrescu şi maestrul sălii „Prahova Box Club".

Programul amator va fi alcătuit mai târziu. Din Ploeşti vor boxa Thileman, Trifanovici, Weintraub, iar Felix Daucher va face un match de antrenament cu campionul României la toate categoriile, Ilie Petrescu.

Break... stop... out...

Boxeurul Gheorghe Lungu, *campionul amator al României la categoria grea, face antrenament în sala Asociaţiei A. C. T. din Slatina, sub supravegherea maestrului Cristian Panaitescu.*

El va boxa în cursul lunei viitoare cu ocazia unei reuniuni ce se va organiza la Satina.

„Centralul" în plină ofensivă

O mare gală de box astăseară la „Central"

Astă seară la ora 8 jum., gruparea „Central" organizează în grădina din calea Griviţei 166 o interesantă reuniunea amatoare de boox, al cărei program, bine chibzuit, va prilejui întâlnirea unor elemente valoroase ale amatorismului românesc.

Programul se va desfăşura în ordinea următoare:

MATCHURI AMATOARE

D. Georgescu (C.) — C. Gheorghiu (C.).

D. Dumitrescu (C.) — Gh. Tătărescu (C.).

P. Murgeanu (C.) — Ilie Arhimdeanu (Tir).

Gino del Fabro (C.) — N. Anghelescu (J. C.).

Pericle Ionescu (C.) — Ilie Impăratu (Tir).

Mişu Petrescu (C.) — Vasile Băcanu (J. C.).

MATCH DE ANTRENAMENT

C. Dumitrescu — D-tru Zamfirescu şi Ion Stoica.

DELEGAŢII OFICIALI AI REUNIUNEI:

Judecători: *D-nii C. Ionescu, Benone Petrescu, Lt. Iov Rădulescu şi M. Drăgoi.*

Cronometror: *D. Lt. Iov Rădulescu.*

Medic: *D-nii dr. A. Siligeanu, I. Craft.*

Delegat general F. R. Box: *D. Benone Petrescu.*

S'a deschis o nouă sală de antrenament pugilistic

Pe calea Griviţei s'a deschis o nouă sală de antrenament pugilistic sub conducerea maestrului Dinu Dobre, fostul elev al lui Umberto Lancia.

Noua sală cu numele „Victoria" este înzestrată cu tot utilajul modern necesar antrenamentului.

In această sală se antrenează şi amatorii grupărilor F. C. Rapid şi C. F. R.—B. T.

22-24 Septembrie:

Matchul Cehoslovacia - România

25-29 Septembrie:

Campionatele internaționale de tennis ale României

Jucătorii români vor evolua la Sofia și Atena. Constntin Tănăsescu chemat acasă telegrafica

Ultima săptămână a acestei luni rezervă două importante evenimente tennisului românesc.

Intre 22 și 24 Septembrie reprezentanții noștri întâlnesc pe cei ai Cehoslovaciei la București, iar imediat după această întâlnire inter-țări, vor avea loc în Capitală tradiționalele campionate internaționale.

CEHOSLOVACIA — ROMANIA

Federația noastră de specialitate s'a convins că numai un contact permanent cu reprezentanții străinătății poate contribui la ameliorarea clasei tennisului nostru.

Infruntând toate riscurile și neprecupețind sacrificiile, forul tennisului românesc a început încă din anul trecut să faciliteze participarea jucătorilor noștri la diferitele turnee din străinătate.

Această operă a fost continuată și anul acesta. După ce jucătorii noștri de frunte au petrecut toată primăvara pe „Coasta de Azur" concurând la campionatele internaționale dela Cannes, Menton, etc., au continuat „studiile" lor în Anglia.

Intre timp au avut loc la București campionatele naționale, câteva concursuri în provincie, iar la sfârșitul lunei Iulie s'a disputat matchul dintre reprezentativele Poloniei și României.

Prima întâlnire internațională — deși a fost pierdută de reprezentanții noștri — a însemnat un mare succes și a adus foloase incontestabile jucătorilor noștri.

Dovadă este excelenta comportare a lor în Cehoslovacia, unde pentru prima oară tennisul românesc a înregistrat o performanță de mare răsunet, câștigând matchul triunghiular București-Brno-Bratislava.

Acest succes obținut peste hotare, ne face să așteptăm cu mult interes matchul Cehoslovacia—România.

Tennisul cehoslovac ocupă locul No. 1 pe continent.

R Menzel, Hecht, Drobny, Siba, Cejnar, Caska, Vodicka, Cernoch, Ambros, etc. sunt jucători cunoscuți în toată Europa — majoritatea lor chiar în toată lumea — cari ar face cinste oricărei naționale.

Echipa Cehoslovaciei care va face deplasarea la București va fi formată — după toate probabilitățile — din Cejnar și Ambros.

Primul este bine cunoscut publicului bucureștean. Acum câțiva ani a câștigat campionatul internațional al României, învingând pe Caralulis în finală. Cejnar făcuse și pe atunci o deosebită impresie, iar de atunci, excelentul ceh a făcut mari progrese. Bunăoară anul acesta s'a calificat printre primii 8 la Wimbledon, ceiace înseamnă că Cejnar va fi trecut în clasamentul „celor mai buni 10" din lume.

Ambros, cu toate că nu este de talia tovarășului său, este totuși un tânăr foarte talentat, care într'o bună zi va fi capabil să facă rezultate excelente.

Evident, în fața unor adversari de clasă internațională, reprezentanții noștri au foarte puține șanse de victorie. Dar cine știe?

Schmidt și Tănăsescu cu puțin noroc pot învinge pe Ambros, iar cehii sunt cunoscuți ca jucători slabi de dublu!

Și în acest caz România ar putea obține o victorie răsunătoare.

TURNEUL INTERNAȚIONAL

Imediat după terminarea matchului Cehoslovacia-România, terenurile Tennis Clubului Român se vor popula din nou.

Cel mai important eveniment al tennisului nostru, turneul internațional se va desfășura pentru prima oară „în toamnă", — după câteva amânări.

Cauza principală a acestor amânări a fost, că atât jucătorii noștri, cât și cei străini, au fost ocupați la alte turnee.

Și acuma, acei jucători cari vor veni la București, participă actualmente la turneul dela Lido-Veneția, de unde se vor duce la Meran și deabia după aceia vor veni la București.

Cine vor participa dintre jucătorii străini la campionatele noastre internaționale, încă nu se știe.

In ședința de Joi seară a federației de tennis nu s'a luat nici o hotărâre în acest sens.

Din informațiile culese putem afirma însă, că afară de cei doi cehi (Cejnar și Ambros) este aproape sigură participarea polonezilor Baworowski, Spychala și a doi jucători unguri.

Deasemenea vor veni și câte două jucătoare din Cehoslovacia și Ungaria.

CONSTANTIN TANASESCU CHEMAT ACASA TELEGRAFIC

Campionul nostru național, Constantin Tănăsescu, care se află actualmente în turneu în Anglia, a fost chemat acasă telegrafic.

De „Costică" va fi nevoie în matchul cu Cehoslovacia și este mai bine dacă se va odihni câteva zile acasă, ca apoi să se antreneze special în vederea acestei întâlniri.

JUCATORII ROMANI LA SOFIA ȘI LA ATENA

După terminarea campionatelor internaționale, câțiva jucători de ai noștri se vor duce la Atena, fiind invitați de federația elenă.

In drum acești jucători se vor opri la Sofia, unde vor evolua deasemenea în cadrul unui turneu internațional.

Elocvent

Matchul Germania-Polonia

prezintă un interes extraordinar

Se știe că o săptămână înainte de a juca la București Germania întâlnește, la Chemnitz, echipa națională a Poloniei.

Un fapt remarcabil este că cele 60.000 de bilete puse în vânzare pentru matchul dela 18 Septembrie au fost vândute toate.

Federația germană a anunțat că nu mai poate pune în vânzare niciun bilet deoarece stadionul va fi ocupat până la cel din urmă loc, de unde s'ar putea vedea matchul.

Azi pe Velodrom

Stadiul Român și Sp. Studențesc își dispută finalele cupelor „Ion Beju" și „Sect. I Galben"

Astăzi, începând dela ora 11, se vor desfășura pe velodromul din șos. Ștefan cel Mare, finalele cupelor sect. I Galben și Ion Beju, între grupările Stadiul Român și Sportul Studențesc.

Adversarii au învins în semifinale pe, respectiv, Viforul Dacia.

Mai bine pregătiți, oamenii ing. Nae Mărăscu, au toate șansele să-și adjudece astăzi cele două trofee.

FORMAȚIILE

STADIUL ROMAN: Tudor Ion, Virgil Ion, Gabay, Bogos, V. Munteanu, Andronache, C. Turut, av. Vogel, Gică Ionescu, Argeșiu, Blasech, Crivăț, Slobozianu, Scarlat și Soare.

SPORTUL STUDENȚESC: Georgescu, Grigorescu, Enescu, Ionescu II, Nedelceanu, Niculescu, Cameniță, Dan Iovănescu, Sadoveanu, Diaconu, Macarovici, Ionescu I, Mărășescu și Gonetant.

Matchul Doyle-Phillips

amânta pentru 27 Septembrie

Intâlnirea dintre greii englezi Eddie Philips și Jack Dole, care trebuia să se dispute Marți, 13 Septembrie, la Harringay, a suferit o amânare de două săptămâni.

Astfel, Jack Doyle rănindu-se grav la mână în cursul antrenamentului, a fost pus în imposibilitte de a mai face față angajamentului.

Supus unui examen medical, medicii au declarat că acesta nu va putea urca scările ringului decât peste 10-12 zile.

Datorită acestui fapt, întâlnirea se va desfășura la 27 Septembfie.

De notat că toate biletele au fost vândute.

Comitetul federal

al federației italiene de football va soluționa Marți litigiile cu România, Ungaria și Cehoslovacia

Roma, 10. — **Comitetul federal al federației de football, a fost convocat pentru Marți 13 Septembrie, pentru a lua în discuție și a decide asupra mai multor chestiuni importante.**

Comitetul federal, în afară de comunicările președintelui, va avea de soluționat chestiunile privitoare la relațiile internaționale, anume litigiile care există cu federațiile ungară, cehă și română.

In cadrul acestei ședințe se va decide și asupra matchului cu România din Mai 1939, mai ales în urma comunicărilor pe care le va face d. ing. Coppola.

Rezultatele campionatului de football dela Londra

Londra, 10. — **In cadrul campionatului de foot-ball s'au înregistrat azi următoarele rezultate:**

Liga II-a: Blackburn Rovers-Swansea Town 4:0.
Bury-Westham United 1:1.
Coventry City-Southampton 3:0.
Fulham-Chesterfield 2:0.
Luton Town - Manchester City 2:1.
Millwall-Bradford 3:1.
Newcastle United-Burnley 3:2.
Norwich City-Plymouth Argyle 2:1.
Nottingham-Tottenham 2:1.
Sheffield Wednesday-Tranmere Rovers 2:0.
Sheffield United-Westbromwich Albion 4:3.

Liga scoțiană: Aberdeen-Arbroath 2:0.
Queen of South-Ayr United 3:2.
Celtic-Rangers 6:2.
Falkirk-Albion Rovers 4:3.
Hibernian-Hearts 4:0.
Hamilton-Motherwell 3:2.
Partick Thistle-Clyde 2:1.
Kilmarnock-St. Mirren 1:0.
Third Lanark-Queens Park 5:1.

Cum va fi mâine?

Juventus	1	1	0	0	1:0 2
Sp. Studențesc	1	1	0	0	7:1 2
F. C. Carpați	1	1	0	0	4:1 2
Chinezul	1	1	0	0	6:2 2
Victoria	1	1	0	0	2:1 2
Ripensia	1	0	1	0	1:1 1
Venus	1	0	0	1	1:2 0
Gloria	1	0	0	1	1:2 0
Tricol. C.F.P.V.	1	0	0	1	2:6 0
U. D. R.	1	0	0	1	1:4 0
Amefa	1	0	0	1	1:7 0
Rapod	1	0	0	1	0:1 2

Moți Spacow pleacă în America

Moți Spakow, fost campion al României la toate categoriile, ne-a vizitat la redacție și ne-a declarat că'n cel mai scurt timp va pleca în America în vederea unor matchuri perfectate.

Vom ține în curent pe cititori cu proectele excelentului nostru boxeur.

Ernst Weis campion

Berlin, 10. — **In cadrul reuniunei de box desfășurată aseară, la Berlin, afară de matchul Heuser-Merlo Preciso, s'au disputat următoarele întâlniri:**

Ernst Weiss (Viena) învinge la puncte pe campionul Germaniei la categoria cocoș, Remscheid, în 12 reprize, câștigând titlul.

Besselmann (Germania) dispune de italianul Buratti prin k. o. în repriza a treia.

Campionatul european

la categoria grea, a fost câștigat de germanul Heuser

Berlin, 10. — In matchul de box pentru titlul de campion european la categoria grea, disputat ieri seară între germanul Adolf Heuser și challengerul său, Merlo Preciso (Italia), boxerul german a învins în 12 reprize, la puncte.

Victoria lui Heuser a fost superioară, italianul fiind trimes de două ori la pământ.

Editura Societății Anonime „Universul", București—România

BIBLIOTECA CENTRALĂ „ASOCIAȚIUNII" SIBIIU

Taxa poștală plătită în numerar conform aprobării dir. g-rale p. t. t. nr. 70.346 938.

2 LEI

UNIVERSUL

16 PAGINI

178-1938

Redacția și Administrația: Palatul „UNIVERSUL", str. Brezoianu 23—25. Telefon: Centrala: 3.30.10; Redacție: 4.21.81. Redactor responsabil EUGEN DUMITRESCU

Proprietar: „Universul S. A. Adm.-delegat STELIAN POPESCU Inscris sub No. 167, Trib. Ilfov

Nr. 178. — Anul I BUCUREȘTI. — Marți 13 Septembrie 1938

ABONAMENTE: 1 an Lei 500, 6 luni Lei 270, 3 luni Lei 150

ATLEȚII JUGOSLAVI

au repurtat eri o mare victorie

Dinu Cristea, campion balcanic. Rezultatele complete ale primei zile a jocurilor balcanice

Belgrad, 11. (Prin telefon dela trimisul nostru). — *Astăzi s'au inaugurat concursurile celei de a IX Balcaniadă de atletism.*

Intr'un cadru solemn în prezența unui public numeros și entuziast care a populat până la refuz terenul B. S. K., prima zi a jocurilor balcanice a însemnat un adevărat triumf pentru atletismul din Balcani și un succes desăvârșit pentru federația iugoslavă.

BELGRADUL IN SARBATOARE

Capitala Iugoslaviei este în plină sărbătoare, marele târg care a început eri și jocurile balcanice care s'au inaugurat astăzi au strâns la Belgrad o lume imensă și entuziastă care da un aspect pitoresc și cât se poate de interesant orașului de pe malul Dunării.

Marea manifestație atletică este la ordinea zilei, ea preocupă pe toată lumea, creiând și aci o adevărată atmosferă atletică, aceasta neexistând până eri la Belgrad.

Jocurile balcanice avem impresia că vor servi enorm cauzei atletismului din Jugoslavia. A lipsit este drept la Belgrad cadrul impozant dela Zagreb, dar cochetul stadion al B. S. K.-ului este poate mai potrivit unei reuniuni atletice.

Mai mic, el are avantajul că publicul poate urmări mai de aproape desfășurarea concursurilor, ori acest fapt are o importanță deosebită.

Belgrădenii nu au putut realiza nici inscenarea grandioasă înfăptuită anul trecut la București. Totuși ceremonialul s'a desfășurat și aci cu un fast care a avut darul să emoționeze miile de spectatori.

LA STADIONUL B. S. K.

Așezat pe o colină ce domină Belgradul, stadionul B. S. C. nu are nimic care să impresioneze. O tribună destul de încăpătoare, dar care nu se poate compara cu cea dela A.N.E.F., niște peluze modeste în care băncile de lemn sunt înlocuite cu trepte de pământ, o peluză pe care se cunosc încă urmele aprigelor dispute de football, iar pista și instalațiile recent refăcute sunt bune fără a fi excepționale.

Pe acest teren s'a inaugurat astăzi a IX ediție a Jocurilor Balcanice.

MII DE SPECTATORI ENTUZIAȘTI

Incă dela ora 12 grupuri compacte se îndreaptă din toate colțurile Belgradului spre stadion, așa că la ora fixată pentru începerea concursului stadionul era bine populat.

In tribuna oficială au luat loc membrii guvernului, reprezentanții diplomatici ai: Albaniei, Greciei, Turciei și României. Delegații federațiilor de specialitate din țările participante, membrii comitetului interbalcanic și personalități din lumea sportivă iugoslavă.

La ora 16.30, a început solemnitatea ceremoniei inaugurale.

Echipele națiunilor participante, în frunte fiind atleții Albaniei, Greciei, României, Turciei la urmă fiind Iugoslavii, își fac apariția în aplauzele entuziaste ale mulțimei.

In fruntea fiecărei echipe se găsesc conducătorii teamului și un atlet care poartă drapelul națiunii respective.

Concurenții fac un tur de pistă, după care s'au aliniat în mijlocul stadionului în fața tribunei oficiale.

Primarul orașului Belgrad a ținut o cuvântare, salutând prezența atleților, apoi muzicile au intonat imnurile naționale, în timp ce drapelele fiecărei țări se înălțau spre cer.

Intr'o tăcere mormântală, un atlet iugoslav a depus jurământul concurenților la jocurile balcanice.

Deschiderea jocurilor a fost pronunțată de d. Boici, ministrul educației fizice, după care echipele s'au retras iar speackerul a chemat la start concurenții la seriile de 100 m.

SPRINTERII IUGOSLAVI IN MARE FORMA

In prima serie rezultatul a fost următor:

1. Ștefanovici (Iug.) 10 s. 8.
2. Sakelariu (Grecia) 10 s. 8.
3. Bejenariu (Rom.) 11 s. 3
4. Hanuc (Turcia) 11 s. 5.

In seria doua rezultatul a fost următorul:

1. Kling (Iug.) 10 s. 7 record iugoslav.
2. Pilavides (Grecia) 10 s. 8.
3. Cristea (România) 11 s. 3.
4. Pulpis (Turcia) 11 s. 5.

In finală s'au calificat deci:

Klink și Stevanovici (Jugosavia), Pilavides și Sachelariu (Grecia), Dejenariu și Cristea (România).

FINALA

In finală după cum era și de așteptat, sprinterii iugoslavi au repurtat o strălucită victorie, clasamentul fiind urfătorul:

(Continuare în pag. 14-a)

TINEREȚEA E IN FRUNTE

O etapă liniștită în divizia A, cu 5 rezultate morale și o singură surpriză la BAIA MARE

A doua etapă divizionară A a adus rezultate care — în general — erau așteptate și pronosticate. Cu o singură excepție: drawul dela Baia-Mare. După jocul slab furnizat în fața Victoriei, nimeni nu se aștepta ca Gloria să termine la egalitate cu F. C. Carpați pe terenul acestuia.

In ce privește victoria U. D. R.-ului, pentru noi — care cunoaștem forța reșițanilor când joacă acasă — nu constitue o surpriză.

Incolo, victorii care au confirmat încrederea acordată echipelor Venus, Ripensia, Rapid și Sp. Studențesc.

Iată dealtfel, rezultatele:

București: Rapid — Chinezul 5—0 (1—0).
București: Sp. Studențesc-Juventus 1—0 (0—0).
Arad: Venus — A. M. E. F. A. 5—2 (3—1).
Timișoara: Ripensia-Tricolor C.F.P.V. 5—0 (3—0).
Baia-Mare: Carpați-Gloria 1—1 (0—0).
Reșița: U. D. R.-Victoria 2—1 (1—0).

In urma acestor rezultate, clasamentul a suferit modificări importante. Sp. Studențesc a trecut în frunte, iar Ripensia, Rapid și Venus au făcut salturi uriașe, în timp ce Juventus, Gloria, Victoria și Tricolor C. F. P. V. au retrogradat. Singura echipă care și-a păstrat locul este F. C. Carpați.

Clasamentul se prezintă astfel:

1. Sp. Studențesc	2	1	1	0	8:1	4	(0)
2. Ripensia	2	1	1	0	6:1	3	(1)
3. F. C. Carpați	2	1	1	0	5:2	3	(1)
4. Venus	2	1	1	0	6:3	3	(1)
5. Rapid	2	1	0	1	5:1	2	(2)
6. 7. Juventus	2	1	0	1	1:1	2	(2)
6. 7. Victoria	2	1	0	1	3:3	2	(2)
8. Chinezul	2	1	0	1	6:7	2	(2)
9. U. D. R.	2	1	0	1	3:5	2	(2)
10. Gloria	2	0	1	1	2:3	1	(3)
11. Tricolor C. F. P. V.	2	0	0	2	2:11	0	(4)
12. A. M. E. F. A.	2	0	0	2	3:12	0	(4)

ARBITRII SECRETI

Cei 6 arbitrii secreți de eri sunt următorii:

CREȚU la Sp. Stud.-Juventus.

J. PETRESCU la Rapid-Chinezul.

TICA ILIESCU la Ripensia-Tricolor C. F. P. V.

RITTER la Carpați-Gloria.

C. RADULESCU la U. D. R.-Victoria.

MUREȘAN la Venus-A. M. E. F. A.

SPECTATORI PUȚINI

Eri însă, au fost puțini spectatori. Numai 16.700:
8000 la București;
1500 la Baia-Mare;
1200 la Timișoara;
2000 la Reșița;
4000 la Arad.

GOAL-GETTERII ETAPEI

Eri s'au marcat 23 de goaluri, din care 19 numai învingătorii:

Autorii punctelor:

3 goaluri: *Marcu* (Ripensia).

2 goaluri: *Bogdan* (Rapid); *Păcurar* (U. D. R.); *Iordache* (Venus).

1 goal: *Bodola, Huinis, Albu* (Venus), *Moldovan, Auer, Baratky* (Rapid), *Mihăilescu* (Sp. Studențesc), *Felecan I.* (Victoria), *Telecty* (Carpați), *Mercea* (Gloria), *Dobay, Bindea* (Ripensia), *Batrin, Dvorzak* (A. M. E. F. A.).

E o grămadă din matchul de rugby? Nu. O situație critică la poarta Chinezului

„Cupa României" în Capitală

Ieri s'au disputat în Capitală, contând pentru clasamentul „Cupei României", următoarele matchuri:

A. S. C. A. M. — METALOSPORT, 2—0 (1—0)

Teren Belvedere ora 11 a. m.

Formații:

A. S. C. A. M.: Lazăr, Suciu, Dima, Stănescu, Constantinescu, Belu Andrei, Stoian, Rădulescu, Stecoza, Paraschiv, Dumitrescu.

Metalosport: Stanciu, Belitoreanu, Neacșu, Costel Constantinescu, Sauciuc, De Vittor, Emil Niculescu, Manoliu, Maior, Bibi, Anghel Oprescu.

In partida de eri A. S. C. A. M.-ul a fost mai bun iar victoria este pe deplin meritată.

In prima parte a jocului verzii și-au masat adversarul în poartă iar Stanciu face eforturi mari ca să rețină shooturile înaintării A. S. C. A. M.-iste care au avut o zi bună. Rarele sclipiri a celor dela Metalo nu pot periclita deloc poarta verzilor.

Partea a doua a jocului a fost ceva mai echilibrată dar și aici tot A. S. C. A. M. este acela care marchează spre sfârșitul partidei fulgerător cu capul prin Paraschiv la un corner.

D. Bică Iliescu a condus partida.

METALOGLOBUS — A.G.E.R. 4-1 (3-1) (1-1) (1-1)

Pe arena „Ciocanul", Metaloglobus a învins după prelungiri pe A. G. E. R. cu scorul de 4-1.

Scorul îl deschide Metaloglobus prin Alterovici.

După cinci minute extrema stângă a electricienilor egalează.

La reluare jocul devine dur în ambele tabere.

După 90 minute de joc, tabela arată 1-1. Fiind nevoe de prelungiri, arbitrul acordă 10 minute pauză după care ostilitățile reîncep.

In primul mitan Figaro scapă de două ori ca să înscrie tot atâtea puncte. In ultimul mitan Georgescu înscrie ultimul punct al partidei.

S'au remarcat dela învingători Doci, Cuțulescu și Figaro.

Dela învinși Frenkel I și Frenkel II.

D. Georgescu a condus următoarele echipe:

Metaloglobus: Lipinsky, Doci, Cuțulescu, Beri, Waild, Iancovici, Vasilescu, Alterovici, Figaro, Georgescu și Lupu.

A. G. E. R. : Stamate V., Frenkel I, Frenkel II, Covalenco, Crețu I, Iordăchescu II, Crețu II, Soaierescu, P. Lăpușneanu C., Hecht și Petrescu.

S. T. B.—SOCEC LAFAYETTE 4—2 (1—1)

Teren S. T. B. Ora: 11. Arb.: d. Zaharigeanu.

Au marcat: Titi Niculescu (2) din 11 m. și Agadachis (2) pentru S. T. B. și Stănescu pentru Socec.

ECHIPELE S. T. B.: Tache, Șeica, Cornel, Bentu, Răsoi, Mărculescu, Stănescu, Titi Niculescu, Agadache, Sotir, Burtea.

Socec Lafayette: Paraschivescu, Popovici, Alexandrescu, Hary, Doboș, Antonescu, Tudoroiu, Emanuel, Stănescu, Barbu, Budan.

Jocul începe susținut, mingia perindându-se dela o poartă la alta.

Scorul este deschis la 15 minute dela începerea jocului de către Agadache. Zece minute mai târziu Stănescu reușește să obțină egalarea.

La reluare S. T. B. joacă mai decis, ceeace îi permite să obțină și victoria.

Socec reduce handicapul prin Stănescu ca spre sfârșit Niculescu să înscrie din nou din 11 m.

METROPOLA—OLYMPIA 3—2 (1—1)

Ieri pe terenul ACSA s'a disputat matchul dintre Olympia și Metropola. Ultimii, mai deciși, au învins la limită pe Olympia cu scorul de 3—2 prin punctele marcate de Brătescu, Dumitrescu și Stoian. Pentru învinși au înscris Georgescu și Dobre.

Echipele au jucat în următoarele formații:

Metropola: Ruse, Petrescu, Marin, Vulpescu, Roman, Stoenescu, D-trescu, Stoian, Niculescu, Brătescu și Constantinescu.

Olympia: Valica II, Catană, Arsenovici, Ionescu, Schröder, Antonescu, Tudose, Pomăjescu, Valica, Dobre și Georgescu.

LEONIDA — MILITARI 1—0 (0—0; 0—0, 0—0)

Teren S. T. B. Ora 9. Arb. d. Ilie Bădescu.

A marcat: Rotilă.

Echipele. LEONIDA: P. Ionescu, Zamfir, Filinochi, Pavel, Costea, Bujoreanu, Curti, Tănase, Cezar, Barbu, Rotilă.

MILITARI: Eftimie, Dumitru I. Mincea, Ivanciu, Ivănescu, Gheorghiu, Paraschiv, Petre Ioan, Paraschiva I, Ionescu, Nedelescu.

Matchul, deși nu a fost spectaculos, a fost totuși susținut și a trebuit să se recurgă la prelungiri pentru a se putea cunoaște învingătorul.

In ceiace privește pe Leonida a fost mai bună decât Militari și dacă și-a adjudecat victoria la limită, explicația trebue căutată în faptul că echipa a jucat nervos, iar fundașii adverși au făcut imposibilul pentru a lămuri situațiile critice.

VERGU—F. C. SUTER 11-2 (4-0)

Echipa Călărașilor a dispus de tânăra formație F. C. Suter cu formidabilul scor de 11-2.

Vergu având în față o echipă formată din juniori, a putut să se califice ușor pentru turul următor.

F. C. Suter nu a putut rezista decât primele 20 minute.

Vergu pornește decis la atac și înscrie de 4 oori prin Zaharia (2) Dudaș și Marinescu.

Cu acest rezultat se termină prima repriză.

La reluare, „Vergu" face un joc de demonstrație și de perforarea porții.

Astfel mai marchează Dudaș trei puncte, Zaharia două Mușolan două.

In această repriză Marinescu II înscrie în propria-i poartă iar spre sfârșit Tudorică înscrie al doilea punct pentru F. C. Suter.

D. Drăgan Emil a condus următoarele echipe:

VERGU: Constantinescu—Ancău, Marinescu II — Cristu, Gabor, Alexandrescu — Zaharia, Călinescu, Dudaș, Mușolan și Marinescu I.

F. C. SUTER: Gogu —Aurel, Luță — Chiriță, Adrian, Vogel — Fane, Micu, Tudorică, Sile I, Sile II.

ZBURATORII — VULTURII CARPAȚILOR 3-1 (2-1)

Zburătorii au eliminat Vulturii Carpaților după un joc spectaculoos furnizat de ambele echipe.

Mai buni Vulturii Carpaților iau conducerea în primul mitan ca până la sfârșit să cedeze cu 2-1. Au marcat: Anton și Negulescu pentru Zburătorii și Gârbea pentru Vulturii Carpaților.

In al doilea mitemps Zburătorii încurajați mai marchează un goal tot prin Negulescu.

D-lui Herman Bercovitz i s'au aliniat următoarele formații:

Zburători: Ionescu—Marinescu, Lupulescu — Tomescu Simion, Pavelescu — Anton, Mirică, Petrescu, Ionescu, Negulescu.

Vulturii Carpaților: Băclesianu III, Constantinescu, Dumitrescu—Ghindă, Boghici Ionescu — Rădulescu, Ionescu, Craioveanu, Gârbea, Ionescu.

GLORIA—ȘOIMII 3-0 (1-0)

Au marcat: Dron Constantin (2), Lică Feldman.

Matchul a fost bine susținut de ambii adversari. Șoimii au manifestat o vădită superioritate în prima repriză, totuși în fața elanului Gloriei n'au putut rezista până la sfârșit.

De subliniat meritul Gloriei care în mod subtil a speculat greșelile adversarului, reușind astfel să-și însușească victoria la un scor alb. Victoria obținută în detrimentul Șoimilor este pe deplin meritată, relevând excelentul joc furnizat, mai ales în repriza secundă.

A arbitrat d. Kalay Francisc.

Gloria: Conea Carol, Economu Gh., Ionescu M., Lică Felman, Culina V. Ion, Lupșa, Belu I. Ion, Dron Constantin, Vârgolici Staicu. Dron Florin.

Șoimii: Chepest Ștefan, Bratu Gheorghe, Năstăsescu Nic., Cionoiu Nic., Dudă Virgil, Becec Nicodin, Dragomirescu Alexandru, Plessingher A., Cameniță Gh., Coltor Emil, Drăgănescu C.

ARSENAL—BIRUINȚA 2—0 (1—0)

Chiar dela începutul primei reprize echipele sunt foarte aprige pentru a-și însuși fiecare victoria.

După câteva minute de joc, Mocanu, deschizând admirabil pe Cojocărescu, acesta reușește să marcheze cu capul, primul goal al primei reprize.

In repriza a doua, deși Arsenalul e cu vântul în față, totuși reușește să domine pe

Până la sfârșitul matchului, deși Arsenalul a dominat într'una pe Biruința, totuși nu a reușit să mai marcheze niciun goal.

ECHIPELE:

ARSENAL: Colibășanu, Bellu, Edicu, Dumitrescu, Georgescu, Vetzlaveck, Cojocărescu, Sevalet, Petrescu, Bărbulescu, Mocanu.

Arb. Dumitrescu Gh.

BIRUINȚA: Popescu Radu, Tocke, Huter, Ionescu, Stoenescu, Mihăilescu, Hariton, Bratu, Craioveanu.

CICLOP—COLENTINA 3—0 (1—0)

După un joc dramatic Colentina a reușit să-și elimine adversarul cu 3—0 (1—0).

S'au evidențiat: Reisler (Ciclop) și Gheorghe și Cristea dela Colentina.

D. Hornștein a condus formațiile:

Ciclop: Reisler, Isac, Vasilescu, Boață, Simian, Umberto, Guțulan, Chepet, Schuster, Petrescu, Banu.

Colentina: Ionescu I, Moise, Stănescu, Ion, Dumitru, Basarabescu, Ionescu, Gheorghe, Cantarda, Marinescu, Cristea.

MONITORUL OFICIAL—SET. 4—0 (3—0)

Arena Unirea Tricolor a găzduit eri după amiază partida dintre M. Oficial și Set.

Monitorul Oficial a prezentat o echipă omogenă care și-a depășit net adversarul.

C.F.R.B.T.—PEBE 5—0 (3—0)

Arena B.T.B.T. a găzduit eri partida dintre echipa gazdă și Pebe în cadrul Cupei României.

C.F.R.B.T. a jucat mai decis astfel că a învins cu 5—0.

...ȘI IN PROVINCIE

TYRAS A ELIMINAT LUCEAFARUL

Cetatea Albă 11 (prin telefon). — Tyras a jucat azi cu Luceafărul (Bairamcea) în cadrul Cupei României. Gazdele au învins cu 1—0 (0—0) prin punctul marcat de Mihalov în min. 51.

A arbitrat d. Anghene (Galați).

SCANDAL LA UIOARA

Uioara, 11 (prin telefon). — **Matchul A. S. U.—Cimentul disputat în cadrul Cupei României, s'a terminat cu victoria primei echipe la scorul de 1—0 (după prelungiri), prin punctul marcat de Pop în min. 112.**

Jocul a prilejuit un mare scandal. Patru jucători au fost eliminați.

S. S. DOC—ERMIS 6—1 (5—0)

Galați, 11 (prin telefon). — In cadrul Cupei României s'a disputat astăzi în orașul nostru partida dintre S. S. Doc și Ermis.

Au marcat Jelesneac (3), Bicu, Zapis și Zaharia.

Pentru învinși a marcat Iorga.

A condus d. Țacu în fața a 1000 de spectatori.

ELECTRICA—OLYMPIA

Electrica net superioară a învins cu 11—3.

V. T. M.—NEDELCU CHERCEA 7—0 (2—0)

Brăila, 11 (prin telefon). — Puternica formație din localitate V. T. M. a eliminat din Cupa României pe Nedelcu Chercea.

A condus d. Cociaș în fața a 300 spectatori.

FERAR—NAPOCA 5—2 (3—0)

Oradea, 11 (prin telefon). — Orașul nostru a găzduit partida dintre Ferar și Napoca (Cluj).

Jocul a fost viu disputat și presărat cu faze frumoase.

MUNCITORUL—BOROHOVI 7—1 (4—0)

Cernăuți, 11 (prin telefon). —Orașul nostru a găzduit astăzi partida dintre Muncitorul și Borohov, în cadrul Cupei României.

Muncitorul a prezentat o formație omogenă care a învins la scor.

SPECTACOLE

ARO: Azilul de noapte, Jean Gabin, Suszy Prim, Junie Astor, Sokoloff

SCALA: „Paradisul Furat" cu Olympe Bradna, Gene Raymond, Jurnal Paramount

CAPITOL: (sală și grădină): Domnișoara vedetă; Jurnal și completare.

CARLTON: Fete de măritat și jurnal.

SELECT: Habanera și jurnal Fox.

TRIANON: „Hollywood Hotel" și jurnal Paramount.

FEMINA (plafonul descoperit): Păcate în Paradis și completare Micky Maus.

REGAL: „Alarma în India", cu Sabu și Raymond Massey, Jurnal Paramount

PALAS BULEVARD: Eva. Jurnal și complectare

SAVOY: Muzica e viața mea. Ascensiunea muntelui Mont Blank și Program artistic. teatru de câini și pisici.

ROXY: Domnișoara vedetă: Jurnal și completare.

FORUM: Căpitanii curagioși și Ultimul sărut al d-nei Cheynei.

CORSO: Tigrul din Arizona jurnal și completare

ELISEE: „Hollywood hotel" și jurnal Paramount.

NISSA: Frontul invizibil și Prima iubire.

NERO (Șerban-Vodă): Frații Karamazow și Prater

TOMIS (grădina și sala): 100 de băeți și o fată. Jurnal și complectare.

ISBANDA grădina și sala: Inchisoare fără gratii și Minciuna Ninei Petrovna.

ATENEUL-TEI: Heidi fetița munților.

ILEANA (sala și grădina): O crimă fără importanță și Un îndrăgostit celebru.

PACHE: A noastră e noaptea și Serenada.

VOLTA BUZEȘTI: Nebuniile tinereții și Scandal fără motiv.

DACIA (sala și grădina): Floare de trotuar și Cei trei sportivi.

CITY Bul. Carol 21: Pentru dvs. doamnă și Pentru viața unui om.

FORUM: Greșeli ce nu pot fi ertate și Mesagerul.

OMNIA: Viena—Petrograd și Romanul unei minore.

AIDA (sala și grădina): O aventură în Spania și Prințesa patinajului.

UNIC (grădina și sala): Saratoga și Frații Marx agenți secreți.

ASTRA: Scandal în lumea buuă, Mormântul lui Genghis-Khan și Trupa Georgescu-Iași

CARMEN, Calea Dudești 169: Cântecul iubirii, Granița însângerată și 2 comedii cu Micky-Maus.

LOLICA: Departe de țară și Nopți în Shanghai.

ODEON: Prințesa Tarakanova și Căpitanul Easter.

FLORIDA (sală și grădină) B-dul Ferdinand 118: Ședința secretă și Londra sub teroare.

VOLGA-DOROBANȚI: Stella Dallas și Adio Paris, salut New-York.

RAHOVA: 100 de băeți și o fată, Banda veselă și câinele și complectare.

LIA (Griviței 196): Farmecul Bohemei și Când spioana iubește.

ORFEU: Jocul cu moartea și Copii de vânzare.

TRIUMF: Sclavele albe și Omul care prezice moartea.

AMERICAN (sala și grădina) Calea Moșilor 221: 100 de băeți și o fată, Banda veselă în vacanță și jurnal.

MODEL: Spectrul scaunului electric și L'am întâlnit la Paris.

PARIS (sala și grădina): Sarati cel groaznic și Zvăpăiata.

GLORIA: Intre două femei și Când o spioană iubește.

MILANO (grădina și sala): Victoria suverana Angliei și Extravaganța d-rei Benet.

SPLENDID: Alibiul și In slujba inamicului.

CORSO: Enigma colibei misterioase Jurnal și complectare.

MARNA (Griviței 80): Sally Irene și Mary și O crimă pe ring.

EDISON (sală și grădină): Dezonorata. Spovedania și Trupa Georgescu-Iași.

DIANA (Calea Griviței 110): Tarzan, eroul junglei și Femei de noapte.

BARCELONA (Str. Măgurele 123): Ogorul și Suprema jertfă.

MARCONI: Declasații și Premiere.

FILANTROPIA: Tarantela și Dédé.

REX (Dudești 22): Se caută o femeie și Copiii părăsiți.

VENUS: Maroko. Frații Marx la curse și jurnal.

LUCIFER (Dudești 97): Sing-Sing și Căpitanii curagioși.

FRANKLIN (Ateneul Român): Burgtheater și Paramata (închisoarea femeilor).

FOOT-BALL

Venus a câștigat sigur asupra A.M.E.F.A-ei

Un joc puțin spectaculos, dar foarte dur după primul 11 m., acordat Venusului Apărarea bucureștenilor a excelat

Arad, 11 (prin telefon de la corespondentul nostru).- **Matchul Venus—AMEFA a suscitat în orașul nostru un interes enorm. Foarte mulți spectatori au venit special**

DAVID

pentru acest match din Oradea și Timișoara.

Au asistat peste 4000 de spectatori, care au asistat la victoria Venusului la scorul de 5—2 (3—1) și la un joc nu prea spectaculos pentrucă echipele — urmărind victoria au luptat mai mult.

In prima repriză, bucureștenii au avut inițiativa, dominând. AMEFA are scăpări numai, dar destul de periculoase.

Scorul l-a deschis Bodola în min. 3, pentru ca Batrin să egaleze în min. 30.

Humis marchează în min. 32 iar ultimul punct al reprizei îl înscrie Albu în min. 42 din penalty, comis la o învălmășeală de un fundaș.

Acordarea acestui 11 m. a nemulțumit publicul și a însemnat începerea unui joc dur.

La reluare, Venus are o perioadă în cursul căreia domină, mai marchează două goaluri prin Iordache (min. 67 și 77), dintre care ultimul a fost cel mai frumos punct al zilei.

AMEFA are o revenire puternică și redresează, dar nu reușește să marcheze decât un singur punct, prin Dvorzack în min. 88.

Cu un minut înainte de sfârșit, Bătrîn a ratat un 11 m. David a apărat, a scăpat balonul, dar l-a prins imediat.

Cei mai buni oameni au fost: Humis, Bodola, Ploeșteanu, David, Albu, Sfera (V.), Szaniszlo, Batrin și Bermoser (AMEFA).

Timpul a fost frumos. In prima repriză, vântul a bătut contra AMEFA-ei, iar după pauză a stat.

Formațiile:

AMEFA: Gerold — Slivac, Covaci — Szurghi, Szabo, Szaniszlo II — Bermoser, Leb. Pernecky, Dvorzak, Batrin.

VENUS: David — Sfera,

ALBU

Albu — Bărbulescu, Gain, Demetrovici — Orza, Ploeșteanu, Humis, Bodola, Iordache.

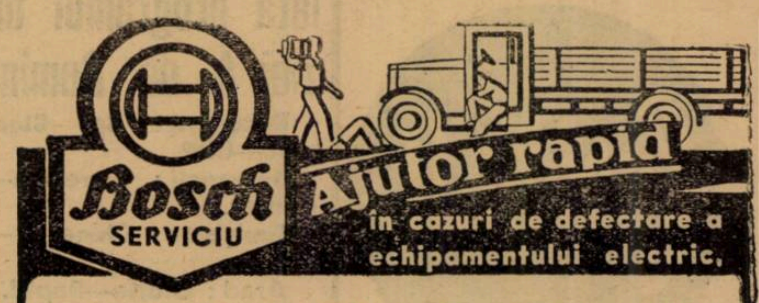

la automobile și camioane.
Reparația Servo-frânelor
Serviciu special pentru reparația pompelor de injecție la motoare DIESEL
BOSCH-SERVICIU „AUTO-MECANICA" S. A.
BUCUREȘTI, STRADA PETRU RAREȘ No. 13.
(In apropierea Gării de Nord)

Cupa Europei Centrale merge mai departe

... a asigurat eri d. Coppola la Budapesta

Budapesta, 11 (prin telefon). — La sfârșitul matchului Slavia-Ferencvaros, d. ing. Coppola, președintele comitetului CEC, a rostit la microfonul de pe teren o scurtă cuvântare în care a felicitat echipa învingătoare și a asigurat că Cupa Europei Centrale va merge mai departe și cu Italia.

Gloria CFR-Textila M. W. 0-0

Iași, 11 (prin telefon). — *Pe terenul Regele Ferdinand din localitate, s'a disputat astăzi, în fața a 2000 de spectatori, matchul de divizie B., între Textila M. W. și Gloria C. F. R. din Galați.*

D-lui maior Vladovici, i s'au aliniat :

TEXTILA M. W. : Vasilevsky—Avlancsky, Barta —Gherasim, Glaser, Pipa II-Glueck, Fleaca, Radu Gabor, Losac.

GLORIA C.F.R.: Cucerhi—Fleaca, Radu, Gabor, Losac. le Rădulescu, Mîllea, Cârjan, Bode.

Reprezentantul Rapidului a tratat un turneu la Budapesta pentru toamna aceasta

Budapesta, 11 (prin telefon). — Cu prilejul vizitei făcute aici, d. Const. Bauer, reprezentantul clubului bucureștean F. C. Rapid, a tratat un turneu.

Tratativele au fost duse în sensul ca Rapid să joace aici în cursul acestei toamne, dar nu înainte de matchurile România-Ungaria dela 15 și 16 Octombrie, din București.

Matchul Anglia-Europa periclitat ?

Ziarul elvețian „Football" arată că matchul Anglia—Europa dela 26 Octombrie, este periclitat din cauza că la această dată este programată întâlnirea Italia-Elveția dela Bologna.

Cum atât italienii cât și elveții ar urma să dea câțiva jucători în selecționata continentală, — ori aceștia jucători fiind acum indisponibili — echipa care ar juca la Wembley a rămas incompletă.

In match amical

DVA-METALOSPORT 4-4 (3-1)

Galați, 11 (prin telefon). — Gruparea locală D. V. A., nefiind programată oficial pentru astăzi, a susținut o partidă amicală cu Metalosport.

FORMAȚIILE :

D. V. A.: Simion—Ciobotaru, Jarcă—Halgea, Pepelea, Scarlat —Dackman, Lazăr, Șupi, Kimet, Dumitru,

Metalosport : Caranfil — Vaida, Câmpeanu —Stoicescu, Chisiliga, Stroi, Deianu, Georgescu, Tarzan, Avram, Ursan.

In match de deschidere, juniorii D. V. A.-ului au învins pe cei ai Metalosportului cu 1-0 (1-0).

Ripensia n'a întâmpinat rezistență și a câștigat cu 5-0 (3-0) în fața Tricolorului CFPV

Ciolac și-a făcut o reintrare strălucită

Timișoara 11 (prin telefon). — **Intâlnirea divizionară Ripensia — Tricolor CFPV, disputată azi, n'a atras decât 1200 de spectatori.**

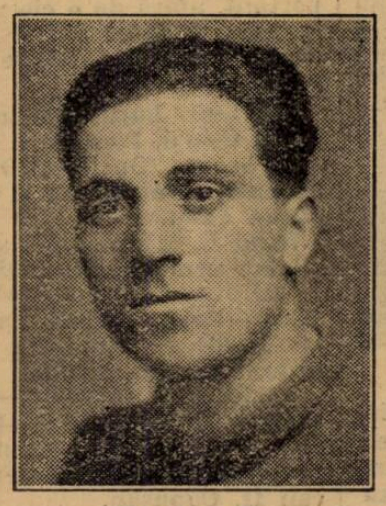

PAVLOVICI

..De fapt însă, jocul a fost slab și aceasta nu din cauza localnicilor, ci din a ploeștenilor care pentru a doua oară n'au reușit să facă o impresie prea bună.

Ripensia a jucat frumos, legat, în special în linia de atac, unde reintrarea lui Ciolac a adus un plus însemnat în ce privește randamentul, permițând lui Marcu să-și revină în shoot.

La ploești s'a observat o îmbunătățire a liniei de atac prin prezența lui Covaci, dar comportarea ei în fața porții a lăsat mult de dorit.

Victoria a revenit echipei mai bune, adică Ripensiei, la scorul de 5—0 (3—0), punctele fiind marcate de Marcu (min. 25), Marcu (min. 34), Dobay (min. 44), Bindea (min. 65) și Marcu (min. 80).

Cei mai buni oameni au fost: Bürger, Gall, Ciolac, Marcu (Rip.) și Covaci (Tric CFPV). S'au mai remarcat: Pavlovici, Chiroiu, Cotormani, Bindea, Schrameck,

BINDEA

Dunăreanu, Dobra, Lupaș și Dyck.

Dobay n'a strălucit, iar Nosko a jucat dur.

Formațiile:

RIPENSIA: Pavlovici — Bürger, Chiroiu — Gall, Cotormani, Lazăr — Bindea, Ciolac, Marcu, Schwartz Dobay.

TRICOLOR CFPV: Schrameck — Panowsky, Dunăreanu — Mosko, Dobra, Lupaș — Dyck, Covaci, Gallis, Bocșa, Cocis.

A arbitrat d. Tică Iliescu.

Tariful de publicitate al ziarului UNIVERSUL

(CATEGORIA IV)

LINIA CORP		5
Dela 10-1000 linii	Lei	9
Dela 1000 linii în sus	„	7,50
Anunțurile colectorilor de loterii	„	10
Bilanțuri, convocări, notificări etc.	„	30
Știri artistice, judiciare, școlare	„	15
Informațiuni comerciale minimum 5 linii	„	17,50
Informațiuni financiare minimum 5 linii	„	17,50
Informațiuni colectori de loterii	„	20

Football

Iată programul diviziei A de Duminică

București: Sp. Studențesc—UDR.
București: Juventus—Ripensia.
Timișoara: Chinezul—Venus.
Arad: Gloria—Rapid.
Ploești: Tricolor CFPV—AMEFA.
Cluj: Victoria— F. C. Carpați.

F. C. Carpați a pierdut un punct pe teren propriu

Gloria a reușit o performanță bună la Baia Mare: un draw (1–1)

Baia Mare, 11 (prin telefon dela corespondentul nostru). — Timpul frumos a favorizat matchul divizionar F. C. Carpați — Gloria, disputat astăzi în fața a 1500 de spectatori.

Rezultatul a constituit desigur o surpriză pentru localnici care vedeau în F. C. Carpați un învingător sigur.

Insă, Gloria s'a prezentat peste așteptări, în special apărarea imediată. Și astfel gazdele au trebuit să se mulțumească numai cu un draw: 1-1 (0-0).

Jocul, în general, a fost foarte vioiu, plăcut, dar și dur, ambele echipe luptând pentru victorie.

Matchul a început foarte iute, Gloria atacând des. Reacțiunile localnicilor alternează cu cele ale Gloriei, însă, scorul nu poate fi deschis.

La reluare, jocul își menține alura, echipele atacă cu îndârjire până în min. 65 când Mercea scapă de Kerk, trece peste Sicola și înscrie dela 5 m. printre mâinile lui Hevessy. A fost un goal parabil.

F. C. Carpați are o reacțiune puternică, vrea să egaleze, ceeace nu-i reușește decât în min. 70. In acest minut, F. C. Carpați atacă prin Szerenyi IV care însă este foultat în careu. Telecty execută lovitura de pedeapsă și egalează imparabil: 1-1.

Până la sfârșit, rezultatul nu poate fi modificat cu toate eforturile echipelor.

Cei mai buni oameni ai Gloriei au fost Theimer, Variassy și Volentir, cari au jucat ireproșabil.

La F. C. Carpați s'au remarcat Ardos și Kerk.

FORMAȚIILE:

F. C. Carpați: Hevesy, Sicola, Ardos, Kerk, Ghidali, Damian, Szereny: IV, Telecty, Szerenyi III, Szereny II, Szöke.

Gloria: Theimer, Variassy, Volentir, Siclovan, Codrean, Sava, Igna, Marienuț, Fritz, Henegar, Mircea.

A arbitrat d. Ritter.

Prima victorie

„Mihai Viteazu" a învins „Traian" (Tighina) cu 3-2 (0-1), după un match palpitant

CHIȘINAU, 11 (prin telefon).- **Echipa locală „Mihai Viteazu" susținând azi după amiază un match cu „Traian" din Tighina, a obținut prima victorie de la începerea campionatului.**

Partida a fost foarte disputată și șansele au alternat aparținând la început lui „Traian", iar apoi gazdelor, cari au avut avantajul până la sfârșit.

CEI MAI BUNI

Dela Mihai Viteazu au plăcut Chiriac, Nema și Perlinsky, iar dela Traian Ganzea și Cepoida.

ECHIPELE

Traian: **Beliban, Ganzea, Armenciu, Raigarovsky, Nemnikov, Gorin, Zimmer, Turjinsky, Grădinaru, Cepoida, Hodorovsky.**

Mihai Viteazul: **Paradovsky, Beșleaga, Rembievsky, Dongalov Zaici, Chiriac, Kuskin, Gologan, Nema, Perlinsky și Beraru.**

La REȘIȚA

UDR a dispus de VICTORIA cu 2-1 (1-0) dar rezultatul nu reprezintă fizionomia partidei

Linia de halfi a gazdelor, cel mai bun compartiment de pe teren

Reșița, 11 (prin telefon dela corespondentul nostru.) — **Astăzi a avut loc matchul oficial dintre UDR și Victoria, în fața a 2000 de spectatori.**

Rezultatul — o surpriză — a consfințit victoria meritată a localnicilor la scorul de 2—1 (1—0).

Și nici acest rezultat nu reprezintă diferența de pe teren. UDR fiind mai bun cu mai mult de un punct diferență.

Jocul a început printr'un puternic atac al UDR-ului care ratează de puțin. Și timp de 13 minute, asistăm la o continuă ofensivă asupra porții clujenilor.

D'abia în minutul 13 se înregistrează primul atac al Victoriei, dar și acesta slab.

După un minut, Popa lămurește o situație critică la poarta lui Bugariu, pentruca în min. 20 Krubl să rateze o ocazie bună.

Scorul este deschis în min. 29. Lacatos I deschide lung pe Opeltz care lungește pasa lui Păcuraru. Acesta, păcălește pe Bosneac printr'o feintă și înscrie plasat: 1—0 pentru UDR.

Până la sfârșit, echipele încearcă să modifice scorul. dar inutil.

La reluare, inițiativa alternează. Jocul se mută de pe un teren pe altul într'o alură foarte vioaie.

In min. 8, Cociuban II reia alături o centrare a lui Căpușan.

Peste 8 minute, Cornea execută un corner și Păcuraru — vrând să respingă — atinge balonul cu mâna Inevitabilul penalty este transformat de Felecan I, care egalează situația.

Din acest moment, UDR

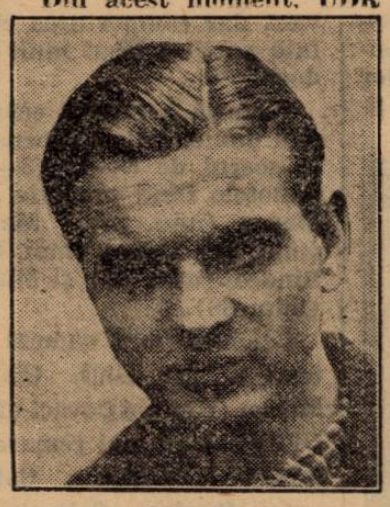

POP III

forțează alura, jucând în forță. Acțiunile se succed una după alta până în min. 66, când Micu execută un corner, Opeltz reia, dar Bosneac nu reține și Păcurar — care urmărise — înscrie punctul victorios: 2—1 pentru U. D. R.

De aici încolo, UDR domină și Victoria reacționează slab.

Până la sfârșit nimic important, afară de o ciocnire în min. 7: între Pal și Păcurar. Ultimul părăsește terenul.

Cei mai buni jucători: Popa, Csipai, Lacatos I, Micu, Păcurar, Opeltz (UDR). Felecan I, Pal, Nistor și Căpușan (Vict.).

D-lui C. Rădulescu i s'au aliniat următoarele echipe:

UDR: **Bugariu—Fodor, Alașu—Popa, Csipai, Lacatos I—Micu, Păcurar, Opeltz, Neagrău, Krubl.**

Victoria: **Bosneac—Cociuban I, Felecan I—Pop III, Pal, Nistor—Cornea, Szantai, Cociuban II, Felecan II, Căpușan.**

La Rădăuți

HATMANUL LUCA ARBORE a făcut 2–2 (2–0) cu Dragoș Vodă

Radăuți, 11 (prin telefon). — Dragoș Vodă din Cernăuți a jucat azi în localitate cu H. L. A. Partida terminată la egalitate 2-2, după ce la pauză gazdele conduceau cu 2-0, a dat loc unui accident grav: Erhan, portarul cernăutean a părăsit arena în minutul 42 cu un braț fracturat.

Punctele au fost înscrise de Barnak (minutul 30) și Lăzărescu (minutul 42) iar pentru oaspeți au înscris Panenka în minutul 60 și Ionescu în minutul 78.

Scorul zilei

Craiovan a învins Unirea M. V. cu 6-0. Craiovenii în frumoasă revenire

Craiova, 11 (prin telefon). — Echipa locală Craiovan a jucat azi după amiază un match de football cu Unirea M. V. din Alba Iulia. Gazdele au obținut un frumos succes învingându-și adversarii cu scorul de 6:0 (2:0).

PRIMUL ȘI ULTIMUL MINUT

Repriza întâia a început vijelios și chiar din primul minut craiovenii înscriu primul punct prin Damian. De aci înainte jocul se molesește.

Adversarii joacă fără interes până ce în minutul 45 Iassinsky înscrie al doilea goal pentru gazde.

DUPA PAUZA

Aspectul jocului se schimbă. Craiovan atacând în forță mai înscrie patru puncte: Walter de două ori în minutele 60 și 70 și Szabo în minutele 85 și 86.

ECHIPELE

Au jucat în următoarele formații:

Unirea M. V.: Vogel, Pop, Preda, Iov, Deac, Meșter I, Rada, Rat, Răcuțin, Sentimbirean, Meșter II.

Craiovan: Ciocâlteu, Iordăchescu, Damian, Pârjol, George, Ulici, Brașoveanu, Mărinescu, Walter, Iassinsky, Szabo.

Un match cu scandal

Prahova a învins A.C.F.R.-ul cu 3-2

Ploești, 11 (prin telefon). — Echipa locală Prahova a învins azi pe A. C. F. R. din Brașov 3:2. Matchul a fost de factură sub mediocră. Gazdele au jucat mult sub nivelul lor obicinuit iar oaspeții au jucat dur.

CUM S'A MARCAT

Prahova a deschis scorul în minutul 22 prin Farcaș iar Csomag egalează în minutul 35. Trei minute mai târziu Ströck III ia avantajul pentru A. C. F. R. După pauză jocul degenerează brașovenii jucând foarte dur.

Prahova egalează în minutul 52 prin Criciotoiu. In min. 73 arbitrul acordă gazdelor un penalty pe care Pascaru îl transformă. După aceasta, jocul degenerează complet și Pascaru și Vaida sunt eliminați de pe teren dar scorul nu mai poate fi modificat.

ECHIPELE

Prahova: Calistrat; Rusu, Dragomirescu; Grünn, Pop, Pascaru; Vâlciu, Popescu, Farcaș, Radu, Criciotoiu.

A. C. F. R.: Schrom; Hecht, Kuska; Țuțuianu I., Berta, Vaida; Russu, Țuțuianu II, Ströck, Demeny, Csomag.

C. A. M. T. a învins Jiul cu 5-1 (1-0)

Timișoara 11 (prin telefon). — Jiul din Petroșani a înfruntat azi în orașul nostru pe C. A. M. T. de care a fost învins cu categoricul scor de 5:1 (1:0).

Minerii nu au putut rezista tempoului impus de gazde de cât o singură repriză când jocul a fost oarecum mai interesant. După pauză însă C. A. M. T. a fost superior de departe și a înscris de altfel și 4 puncte.

Goalurile au fost înscrise de Zizic (2) Ianossy, Iuss și Reiter, iar pentru Jiul a înscris Bulig.

CEI MAI BUNI

Dela învingători s'au remarcat Buher, Gerber, Ianossy și Toth.

De la Jiul singur Scovran a fost bun dar a fost tot odată și cel mai bun de pe teren.

ECHIPELE

Au aliniat următoarele formații:

C. A. M. T.: *Eichler, Gerber, Golgoț, Ilieș, Cohn, Ianossy, Bucher, Toth, Reiter, Zizic, Iust.*

Jiul: *Emerich, Medve II, Pavicici, Radu I, Scovran, Tacacs, Văjdea, Radu II, Bulia. Covacs, Medve I.*

La Obor

Copiii Unirii Tricolor au învins pe Luceafărul cu 5-0 (2-0)

Au marcat Covaci (3), Câmpeanu și Dumitrescu

Eri dimineață, pe arena din fața gării de Est, Unirea Tricolor și-a continuat seria fericită a victoriilor.

In fața unei echipe, care părea un adversar primejdios, juniorii promovați în echipa primă de retrogradarea clubului au arătat că înainte de toate știu să joace football.

Foarte tehnici, cu o viziune a jocului aproape desăvârșită, copiii din Obor alcătuesc o echipă, care poate termina sigur în fruntea clasamentului.

Cu condiția însă ca să nu fi terminat matchul de eri convinși că sunt de acum jucători mari.

Pentru tinerețea lor, aceasta ar însemna o sinucidere.

Trebue să lupte mai departe și întotdeauna cu elan.

Luceafărul? O echipă cu o tripletă talentată dar complet lipsită de condiție fizică.

O REPRIZA INCALCITA

Prima parte a jocului, atât cât Luceafărul a opus rezistență, a fost încâlcită și datorită unei nervozități — egală în ambele echipe — s'a jucat destul de urît.

Unirea Tricolor a avut majoritatea acțiunilor dar nu a putut marca din cauza încetinelii lui Covaci.

Numai în minutul 40 poate fi deschis scorul.

Popescu Tudor centrează și mingia îl lovește pe Colea Vâlcov în mână.

Penaltyul este transformat de Câmpeanu.

Puțin înainte de sfârșit, Alecu driblează apărarea în întregime și pasează lui Covaci, care marchează imparabil.

Faza a fost foarte neclară.

O REPRIZA ȘI O SINGURA ECHIPA

După pauză, oboseala face ca Luceafărul să nu mai poată opune o rezistență serioasă.

Unirea Tricolor domină categoric și arată vaste posibilități tehnice.

Goalul al treilea este marcat de Dumitrescu, dintr'o acțiune personală.

Punctul acesta a topit ultima picătură de rezistență a Luceafărului.

Jocul urmează mai departe numai la poarta pepinierei Venus'ului.

Apărarea face tot ce-i omenește posibil pentru a împiedica ridicarea scorului dar toate eforturile — de altfel, foarte puțin consistente — sunt inutile.

CREȚEANU

In urma unei faze foarte frumoasă se produce învălmășeală la poarta lui Niculescu și Covaci intră peste fundași și portar marcând al patrulea goal.

Scorul amenință să ia proporții dar juniorii oboreni vor să facă demonstrație și izbutesc.

Ultimul punct e marcat de Covaci, care a pătruns în forță și a marcat imparabil.

CUM AU JUCAT

In primul rând, victoria Unirii Tricolor se datorește celor doi interi, Alecu Andrei și Câmpeanu, cari au jucat foarte inteligent.

Alături de ei s'au remarcat Boteanu, Petrescu și Florea.

Anghelache are un defect mare : acela că joacă lateral și pe sus.

La Luceafărul, așa cum am remarcat la început nu a contat și nu contează decât tripleta alcătuită din Gavrilescu, Cârciog, Iliescu.

Restul... inadaptabili la jocul de football

FORMAȚIILE

Domnul Paven Aurel a condus următoarele formații:

Unirea Tricolor: Crețeanu, Petrescu, Cristescu, Florea, Anghelache, Boteanu, Dumitrescu, Alecu, Covaci, Câmpeanu, Popescu Tudor.

Luceafărul: Niculescu, Hartel, Georgescu; Colea, Dumitrescu, Georgian; Năstase, Gavrilescu, Cârciog, Iliescu, Drăgănescu.

4.21.81

este noul număr de telefon al redacției ziarului nostru

Football

Vulturii au învins pe teren propriu, cu 3-1 (2-0) pe Șoimii din Sibiu

Lugoj, 11 (prin telefon).— Echipa locală Vulturii jucând azi cu Șoimii din Sibiu a obținut o nouă și ușoară victorie, învingându-i la scorul de 3:1 (2:0).

Gazdele, după pauză, nu au mai forțat alura, permițând oaspeților să înscrie punctul de onoare prin Oană.

Pentru învingători punctele au fost înscrise de Hodișan, Luca și Popescu.

Jahn a învins Victoria C. F. R. (Iași) cu 1-0 (1-0)

După match s'a produs o arestare

Cernăuți, 11 (prin telefon). — *Victoria C. F. R. din Iași a jucat azi în localitate cu Jahn de care a fost învinsă cu 1:0 (1:0).*

ECHIPELE

Victoria: *Orhei, Viziteu, Butnei, Ciobotaru, Ghindaru, Zaharia, Bogza, Cazacu, Gheorghiu, Dănciulescu, Danielotis.*

Jahn: *Bulinsky, Schreier, Glass, Noiciboosky, Nendek, Andrukovitz, Schrusser, Dietz, Kunzelmann, Wagner, Rida.*

VICTORIA A CONTESTAT JOCUL

Ieșenii au contestat matchul pe motiv că Bulinsky nu ar avea drept de joc. Până acum nu se poate spune ce șansă are această contestație.

UN INCIDENT

După match a avut loc un incident între d-nii Clipa și Heine dela Jahn.

Ultimul a fost amenințat și actualmente se află arestat la poliția orașului.

Mureșul, jucând pe teren propriu a învins Industria Sârmei cu 4-0 (1-0)

Tg. Mureș 11 (prin telefon). — **Echipa locală Mureșul jucând azi cu Industria Sârmei, din Câmpia Turzii, a cucerit a treia victorie, consecutivă, câștigând partida cu 4:0 (1:0).**

Mureșul a jucat foarte frumos fiind net superior adversarului său. Scorul putea fi mult mai mare dar linia de atac a gazdelor a ratat minimum șapte ocazii sigure de goal.

Punctele au fost înscrise de Sas (2) Dascălu și Șomogy.

ECHIPELE

D. Ciurel a condus în fața a 2000 spectatori, următoarele formații:

MUREȘUL: Arday — Vidrășan, Bucur — Medve, Borsovetzky, Țiliga — Șomogy, Dascălu, Sas, Șincu, Incse.

INDUSTRIA SARMEI: Bidea — Petcu, Felecan III — Lazar, Marc, Iclăjan — Țibula, Kiss, Racoțea, Rotaru, Paul.

Viitoarea etapă a diviziei naționale B

GRUPA EST
Seria Sud

București: Macaby-Fr. Româna.
București: Mociornița-Turda.
București: Luceafărul-Prahova.
Brașov: ACFR-A. S. Constanța.
Brăila: Dacia Unirea-Unirea Tricolor.

Seria Nord

Cernăuți: Dragoș Vodă-Mihai Viteazul.
Galați: Gloria CFR-HLA.
Chișinău: Sporting-Textila.
Iași: Victoria-DVA.
Tighina: Traian-Jahn.

GRUPA VEST
Seria Nord

Satu Mare: Olympia-Mureșul.
Oradea: Crișana-Tricolor.
Tg. Mureș: Monopol-Universitatea.
Carei: Victoria-Stăruința.
Câmpia Turzii: Ind. Sârmei SGS.

Seria Sud

Sibiu: Șoimii-Craiovan.
Petroșani: Jiul-Vulturii.
Craiova: Rovine-CAMT
Simeria: CFR-Minerul.
Alba Iulia: Unirea-C. A. O.

După atâtea victorii...

...Rovine Griviția a fost învinsă cu 4-0 (0-0)

de Minerul din Lupeni

Lupeni, 11 (prin telefon). — **Rovine Griviția din Craiova a jucat azi în orașul nostru cu Minerul din localitate.**

Gazdele au învins cu 4:0 după ce la pauză scorul nu era deschis încă. Oaspeții au jucat foarte bine dar numai o repriză căci după pauză, lipsiți de condiție fizică, nu au mai putut rezista train-ului impus de gazde.

Punctele au fost înscrise de Bodner, (2), Zelenak și Sebeș.

După un joc frumos

Tricolor a dispus de Olimpia C.F.R. cu 2-1 (1-0)

Baia Mare, 11 (prin telefon). — **Echipa Olimpia din Satu Mare a jucat azi după amiază un match de football în orașul nostru contra Tricolorului din localitate.**

Gazdele au reușit să învingă cu 2 : 0, după un joc foarte frumos care a entuziasmat pe cei 1500 spectatori.

Ambele puncte au fost înscrise de Gaspar care a fost cel mai bun de pe teren.

Dacia-Unirea a spulberat speranțele Macabylor, învingându-i cu 5-2 (4-1)

Brăila, 11 (prin telefon). — **Echipa bucureșteană Macaby a jucat azi în localitate contra Daciei Unirea. Gazdele au câștigat cu 5:3 după ce la pauză au condus cu 4:1.**

DACIA UNIREA ARE VANTUL IN FAȚA

Brăilenii încep jocul cu vântul în față și datorită și acestui avantaj presează continuu poarta bucureștenilor.

Aceștia se apără cu îndârjire dar se vede că scorul nu va întârzia să fie deschis.

UN PENALTY ACORDAT CU UȘURINȚA

In minutul 11 se produce o învălmășeală în fața porței Macabylor și arbitrul acordă cu mare ușurință un penalty în favoarea gazdelor.

Lovitura este transformată impecabil de Cavadia.

Bonațiu ridică scorul la 2:0 în minutul 21 în urma unui schimb de passe cu Weiss, pentru ca der, Barasch, Havas, Șmilovici scrie și al treilea punct.

Cu cinci minute înainte de finele reprizei Weiss trage un shoot de departe și înscrie spre stupefacția generală.

In minutul 44 Șmilovici înscrie primul punct pentru Macaby cu concursul portarului Manu.

După pauză Macaby au vântul în avantaj și jocul devine egal. In minutul 60 Șmilovici trage fulgerător înscriind al doilea punct pentru Macaby.

In minutul 81 Cavadia înscrie al 5-lea goal pentru Dacia Unirea.

CEI MAI BUNI

De la Macaby au fost: Schulder Barasch, Havas, Șmilovici și Herman. De la Dacia Unirea, au plăcut Dengel, Cavadia, Bonațiu și Weiss.

ECHIPELE

Au jucat în următoarea alcătuire:

Macaby: Schulder; Havas, Barasch; Grünblatt, Nitray, Krauss; Șmilovici, Szika, Hoffmann, Bărbulescu, Herman.

Dacia Unirea: Manu; Marian, Zuckermann; Varodi, Dengel, Uriciuc; Cavadia, Bonațiu, Weiss, Goldenberg, Drăghicescu.

Football

● *Pe stadionul „Negru Vodă" din Pitești, a avut loc concursul sportiv anual, între echipele regimentelor din garnizoana Pitești, Câmpulung și Turnu Măgurele.*

Serbarea a început la ora 8 dimineața, în prezența d-lui general Ionescu Theodor, comandantul diviziei și d-lor general Popovici Ion, colonel Cameniță Petre, prefectul județului Argeș, colonel Velcescu, prefectul județului Muscel, a tuturor d-lor comandanți de regimente, a corpului ofițeresc din garnizoana Pitești și un public foarte numeros.

S'au disputat pe teren probe individuale de atletism, sporturi în echipă, matchuri de foot-ball și voley-ball (ofițeri și trupă), dansuri naționale, etc.

După amiază sa continuat concursul, iar la terminare s'a împărțit de către d. general Ionescu Theodor, foarte frumoase premii: cupe, statuete, ceasornice și bani.

4.21.81

este noul număr de telefon al redacției ziarului nostru

Deși superioară

Franco Româna a terminat la egalitate cu Turda: 2–2 (0–0)

Eri dimineață pe arena dela Ghencea, Turda a dat replica echipei Franco Română din Brăila. Matchul a fost desăvârșit condus de d. Omete (Giurgiu) în fața a circa 500 spectatori.

UN MATCH „DE CAMP"

Caracteristica jocului de eri a fost că lupta s'a dat mai mult în centru.

Nu au fost perioade de dominare nici de o parte nici de alta. Ambele linii de atac au practicat un joc neinchegat care a permis apărărilor să lămurească aproape toate fazele cu ușurință.

A fost cu alte cuvinte, un joc dela apărare la apărare, în care liniile de mijlocași au activat foarte puțin.

TURDA A ATACAT SPORADIC

Turda, deși partida s'a disputat pe terenul ei, a atacat puțin, foarte timid și fără nici o noimă.

Linia de atac a voleților, a jucat la întâmplare și cele două goaluri înscrise se datoresc mai mult greșelilor adversarilor decât voinței gazdelor de a înscrie.

S'a remarcat din nou la Turda lipsa unei linii de mijlocași care să susție atacul. Noul centru mijlocaș Riedl, este un element de valoare dar complect neantrenat și fără condiție fizică.

Așa încât, nici o mirare că nu a corespuns eri. Iar cei doi mijlocași de margine au jucat exclusiv în apărare.

Din aceste motive, linia de atac este oarecum scuzabilă de jocul slab pe care l'a făcut. Pentrucă nu a primit din partea susținătorilor lor mingii utilizabile ci totdeauna înaintașul trebuia să lupte cu adversarul pentru a putea obține mingia.

ȘI TOTUȘI TURDA PUTEA CAȘTIGA

Cu toate aceste defecte și slăbiciuni, gazdele puteau câștiga.

După o repriză albă, au reușit să înscrie două goaluri în minutele 53 și 55. Primul punct a fost înscris de Păpurică.

A fost un goal foarte frumos, dar datorat întâmplării. Al doilea, a fost înscris de Samoilescu, în urma unei centrări a lui Stancu I.

După marcarea acestui punct, a urmat un moment de dezorientare pentru Franco-Română.

Dar gazdele n'au știut să speculeze depresiunea sufletească a oaspeților și aceștia cu o condiție fizică net superioară, își revin și în minutul 26, Bodi înscrie imparabil primul punct pentru brăileni în urma unei centrări a lui Unguroiu.

UN GOAL NEACORDAT

T minute mai târziu, Unguroiu are o incursie pe aripa dreaptă, deschide în adâncime pe Bodi și acesta din apropierea liniei de aut a porții trage puternic spre goal. Portarul Turdei prinde dar scapă în poartă. Arbitrul nu acordă însă pe motiv că balonul depășise linia de aut a porții, înainte de a fi reluată de Bodi.

Eram însă tocmai acolo și am putut vedea că balonul era încă în teren așa încât goalul înscris de Bodi fusese perfect valabil.

In minutul 83, Cojocaru egalează în urma unei centrări a lui Manici, respinsă greșit de portarul Turdei

BRAILENII AU FOST SUPERIORI

Oaspeții au fost superiori.

Asta însă nu înseamnă că ar fi meritat victoria căci au tras foarte puțin la poartă.

Și nici situații de goal mai multe ca adversarii lor n'au avut.

Așa încât rezultatul de egalitate este real.

Superioritatea grupărei brăilene, s'a evidențiat numai în jocul de câmp, de ansamblu și în concepția de joc.

Dar au fost ineficaci și au frecat inutil mingia în careul advers, în loc să tragă

AU JUCAT BINE

De la Turda, cei mai buni au fost cei trei componenți ai apărării imediate: Ionescu Ștefan, Lăzărescu și Simionescu, iar din rest, Ionescu M.

Dela Franco-Română ne-au plăcut Bartoș, Kosek, Unguroiu Manici și Bodi; restul au jucat mulțumitor.

ECHIPELE

Au aliniat următoarele formații:

Franco - Română: **Bartoș-Tacaci, Popescu-Belcin, Kosek, Apostol-Unguroiu, Manici, Bodi, Cojocaru, Bartoș.**

Turda: **Ionescu Șt.-Lăzărescu, Simionescu - Ionescu M., Riedl, Nichită-Stancu I, Constantinescu, Samoilescu, Zorca, Păpurică.**

I. ANDRONIU

In serie neagră

Mociornița a cedat cu 8-1 (4-0) A. S. Constanței

Constanța, 11 (prin telefon). — *Azi s'a disputat matchul de football dintre A. S. Constanța și Mociornița din București.*

Gazdele au câștigat cu scorul categoric de 8:1 (4:0). Și este ciudat că deși localnicii au câștigat atâta de categoric nu meritau totuși victoria. Au jucat inadmisibil de indolent și deslânat încât partida nu a avut aspect de match divizionar ci mai de grabă de match districtual. Oaspeții au jucat în schimb foarte frumos în câmp dar au fost ineficace; în fața porții și în plus urmăriți și de ghinion.

CINE A MARCAT

Punctele au fost înscrise de Ferentz (minutele 12 și 15), Comarony (min. 18 și 01), Dietrich (25, 51) și Filips (70 și 77). Pentru Mociornița a înscris Voronetzky în minutul 60.

AU JUCAT BINE

Dela constănțeni Ion Ion și Comarony — cel mai bun din 22 — iar de la bucureșteni Căpușan și Voronetzky.

ECHIPELE

MOCIORNIȚA: Constantinescu—Albescu, Căpușan — Burghelescu, Tuerk, Silvestru Voronetzky, Frățilă, Dinescu, Hemita, Ianculescu.

A.S. CONSTANȚA: Cristea Ion Ion, Boicenco — Bogdan Actis, Maci—Demetrian, Dietrich, Comarony, Filip, Ferentz.

Au asistat 1500 spectatori.

Tradiția a fost confirmată la Cluj... dar numai pe jumătate

Universitatea și Crișana au terminat la egalitate: 0-0

Cluj, 11 (prin telefon).— Azi după amiază începând de la ora 16, s'a disputat în localitate matchul de football dintre Crișana și Universitatea contând în cadrul diviziei naționale B. Partida s'a terminat fără ca vreuna din echipe să poată să înscrie vreun punct.

UN MATCH DRAMATIC

Partida dintre cele două echipe cari activează actualmente în divizia B este în orașul nostru un match de mare tradiție și care suscită în rândurile spectatorilor un interes covârșitor.

La matchurile dela Cluj dintre aceste două echipe, prin tradiție, Crișana reușea să termine învingătoare.

In partida de azi însă, echipele au terminat la egalitate după ce în cursul celor 90 minute de joc Universitatea a dominat cum nici nu se poate mai mult.

JOCUL

A avut la început câteva minute în cursul cărora adversarii s'au studiat. Apoi Universitatea a pornit un atac furibund.

Toate atacurile localnicilor se irosesc în fața porții unde fie barele, fie portarul orădean Pop Alex. le oprește să se transforme în puncte.

ȚARANU N'A CORESPUNS

Noua achiziție a Universității juniorului Țăranu IV. în care se puneau mari speranțe, nu a corespuns nici pe departe misiunii lui. Nu are nici shoot, nici pătrundere fără cari un centru înaintaș nu poate trăi.

UNIVERSITATEA MERITA VICTORIA

Gazdele au dominat insistent și ar fi trebuit să termine victorioase.

Crișana a tras în tot cursul matchului numai trei shooturi la poartă și doar ghinionul Universității și portarul orădean au scăpat Crișana de înfrângere.

Toate cele spuse până aci sunt perfect evidențiate de raportul de cornere: 10:2 pentru Universitatea.

ECHIPELE

UNIVERSITATEA: Moldoveanu — Iancovici, Adoc — Putnic, Joja, Medrea I — Bențea, Ioanovici, Țaranu, Medrea III, Draga.

CRIȘANA: Pop Alexandru — Hertl Szaborsky — Băra Sereș, Astileanu — Pop I, Torjoc, Lucrețiu, Staloș, Lucaciu.

AU JUCAT BINE

Dela Universitatea Moldoveanu, Iancovici și Adoc iar dela Crișana Pop Alexandru, Hertl și Szaborsky.

A arbitrat d. Tică Iliescu.

Leaderul grupei de nord al seriei vestice

Societatea de Gimnastică Sibiu a învins Victoria cu 4-0

Sibiu, 11 (prin telefon). — Echipa locală S. G. S. a cucerit azi, în dauna Victoriei din Carei o frumoasă victorie învingând-o cu 4:0.

Scorul indică exact diferența de forțe dintre adversari și scorul ar fi putut fi și mai mare dacă S. G. S. nu făcea în repriza doua un joc de demonstrație.

Punctele au fost înscrise toate de Seifert în minutele 25, 35, 47 și 61. Au asistat 1500 spectatori.

AU JUCAT BINE

Dela învingători Schachner, Belger, Setnieck, Seifert și Heidel iar de la Victoria aripa stângă Almași și Ragel I.

ECHIPELE

S.G.S.: Willy — Schachner Wolff — Walmen, Bugel, Belger — Cupa, Setnicek, Zilind, Seifert, Heidel.

Victoria: Corody — Ragel II, Stir — Oroș, Danco, Ștegler — Noti, Jung, Szabo, Almași, Ragel I.

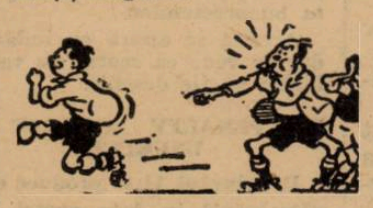

O mare surpriză

Monopol, jucând la Oradea, a invins Stăruința cu 4-0 (1-0)

Oradea, 11 (prin telefon).- Azi s'a jucat în localitate matchul de football dintre Monopol din Tg. Mureș și Stăruința din localitate. Spre surprinderea generală oaspeții jucând foarte bine au reușit să învingă cu categoricul scor de 4:0 (1:0).

JOCUL

A început în nota de superioritate a Monopolului care atacă de la început reușind să pericliteze poarta apărată de Farcaș. In minutul 20 Enekeș trage de la 20 m. o bombă în bază și Bartha ușor în colțul drept înscriind primul punct.

Repriza doua are același aspect și chiar în primele minute, Nagy înscrie un goal cu pumnul pe care, normal, arbitrul nu-l acordă.

Celelalte puncte sunt înscrise în ordine de Bartha (minutul 52), Enekeș (minutul 65) și Astaluș (minutul 75).

JOCUL DEGENEREAZA

Către sfârșit jocul degenerează. Gozner și Bartha au o ciocnire și arbitrul se vede nevoit să-i elimine pe amândoi de pe teren.

Partida se termină în nota de superioritate a Monopolului care a meritat cu prisosință victoria.

CEI MAI BUNI

De la Monopol Nilca, Nagy și Barta au fost cei mai buni iar de la Stăruința singur Roica a luptat.

ECHIPELE

D. Mesaroșiu (Cluj) a condus echipele:

Monopol: Nilca — Petoe, Zaizou—Valici, Bote, Zoeldi I — Astaluș, Nagy, Enekeș, Bartha, Zoldi II.

Stăruința: Farcaș — Fabian, Rocica — Neagrău, Beleznay, Balc — Gozner, Toth, Nistor, Bonațiu, Lucaciu.

FOOT-BALL

Matchurile amicale din district

FISCHET — DAMBOVIȚA
7-0 (2-0)

Valoroasa grupare Fischet a zdrobit formația Dâmboviței în match amical, cu 7-0 (2-0).

Distribuția prezentându-se în formă execrabilă, nici nu a contat în fața Fischetului.

In repriza II-a Fischet a jucat numai în careul Dâmboviței care nu a făcut altceva, decât să se apere.

S'au remarcat dela învingători Weisz, Păun și Constantinescu, iar dela Dâmbovița apărarea imediată.

Au marcat Weisz (3), Păun (2), Timcă și Țanc.

A arbitrat d. Mitran.

FORMAȚIILE

Fischet: Guduță, Varga, Câmpeanu, Dumitru, Constantinescu, George II, Weisz, Păun, Timică, Burcescu, Țanc.

Dâmbovița : Dumitrescu Ionescu, Andreescu, Teodoru, Seortaru, Rădulescu, Ghireu, Păun, Bundescu, Blinder și Bojociu.

IND. IUTEI — GRIVIȚA
3-3 (1-3)

Pe arena Ind. Iutei s'a disputat eri la ora 16.45 matchul amical între echipele Industria Iutei și Griviția care s'a terminat la egalitate.

Ind. Iutei a presat mai tot matchul și mai accentuat în repriza a doua.

Jocul a fost foarte frumos.

Griviția a marcat prin Păcuraru iar ind. Iutei prin Itwanfy, 2 din 11 m. și unul din pasul primit dela Felu.

S'au remarcat : Cristescu, Gican, Mitran și Felu dela Ind. Iutei, iar dela Griviția, întreaga echipă.

D. Weber a condus următoarele formații:

Griviția: Lazăr V., Palescu, Fruncischi B., Bădici, Dumitrescu, Vlad, Sarenchi, Talpa V., Păcuraru, Sarenchi S., Horgoș A.

Ind. Iutei: Delabarba A., Ionescu V., Cristescu Gh. Szabo, Decu, Mitran, Cimpoeru, Felu, Istwanfy, Muccan P., Crețu.

FULGERUL — VICTORIA
(REZ.) 6—3 (3—3)

Eri la ora 11 a. m. s'a disputat pe terenul Stadion matchul amical între noua afiliată, Fulgerul și rezervele Victoriei.

Fulgerul a dominat tot timpul și a învins cu 6-3 (3-3).

Au marcat pentru Fulger: Șaiău (2), Roșcovă (2) Tudorică și Naca, iar pentru Victoria, Andrei (2) și Fănel.

FORMAȚIILE:

Victoria: Titi, Oscar, Florea N., Dulocea, Florea, Texto, Andrei, Davidescu, Florică, Lazăr II.

Fulger: Petrescu (Mihăilescu), Sandu, Bocu, Nicu, Gândac, Vargă, Dima, Mihăilescu, Roșcovă, Naca, Șaiău, Tudorică.

CARTEA ROMANEASCA —
C. A. B. 5-0 (2-0)

Arbitru Grocea Mihai.

Ca deschidere la matchul Arsenal-Biruința pe terenul Arsenal C. Românească a luptat cu C. A. B.

Chiar din primul minut C. Românească reușește să deschidă scorul prin Ghiorghiade. Imediat Eugen marchează al doilea goal rezultat cu care s'a sfârșit prima repriză.

In a doua, „C. R." își domină net adversarul.

Eugen Rota și Petain mai marchează în ordine, ultimele goaluri.

S'au remarcat dela C. Românească Rota și Eugen, iar dela C. A. B. Matei.

ECHIPELE :

C. ROMANEASCA : Bolocescu, Bodoiu, Ioanițescu Săcălăș, Gheorghiade, Negriș, Georgescu, Alexandrescu, Toma, Constantinescu, Anghelescu.

DISTRIBUȚIA — DARLAU
7-0 (3-0)

Eri pe terenul Ind. Iutei s'a disputat matchul amical între grupările Distribuția și Dârlău terminat cu 7-0 (3-0) în favoarea primilor.

Jocul s'a desfășurat în nota de superioritate a Distribuției.

S'a remarcat întreaga echipă a învingătorilor ; dela Dârlău, Stoica și Cuedan.

Domnul Alexandru Ștefan a condus următoarele formații.

Distribuția : Boghin, Ionescu, Zamfir, Vasiliu, Oprescu, Busuioc, Grecu, Dszblen T., Bluimer, Minciu, Sachelarie.

Dârlău : Iulius M., Mihalovici, Mușat, Zorca, Șteinberg, Friedman, Kugelbauer, Cuedan, Schandt, Stoica, Crăcinescu.

„STARUINȚA" — „L. P. N."
7-1 (2-1)

Pe terenul Stadion s'a disputat eri la ora 14,30 matchul amical între Stăruința și L. P. N., câștigat de primii cu 7-1 (2-1).

Jocul a fost slab, Stăruința dominând mai tot timpul.

S'au remarcat dela Stăruința : Nedelcu, Căluț, Lăzărescu și Zisu iar dela L. P. N. Otta, Locateli, Andrei și Vâjreică. Formațiile au fost în modul următor :

STARUINȚA : Stoica, Rubi, Mateescu, Engel, Căluț, Gică I, Zisu, Ilie, Titi, Marianovici, Lăzărescu și Mateescu.

L. P. N. : Petrescu, Andrei, Otto, Barna, Smarandache, Fane, Tănșoiu, Tănăsescu, Vâjreică, Radu D. Locateli.

VREMEA—A.S.C.A.M. (Jun.)
8-4 (6-3)

Vremea : Hornat, Eleas, Pap, Uivaroș, Fludert, Panta, Hofman, Gutman, Fainorn, Andrei, Florea.

A.S.C.A.M : Constantin, Petrescu C., Lăzăroiu, Gheorghe, Banu, Voicu, Papadimulis, Fakevici, Olteanu, Voiculescu, Costache.

Au marcat pentru Vremea Gutman (3) Panta (2), Andrei Florea (3) iar pentru A. S.C.A.M., Papadimulis (2), Fakevici (2).

UNIREA TRICOLOR (jun.)—
DACIA TRAIANA 3-2 (0-2)

Matchul de deschidele la partida Unirea Tricolor — Luceafărul, a fost furnizat de juniorii gazdelor și Dacia Traiană.

In prima repriză, Dacia Traiană joacă decis și înscrie două puncte prin Iordache.

In partea a doua a jocului, mânjii Unirii Tricolor atacă insistent și marchează trei puncte prin Ioniță, Ginau și Cristescu.

TURDA (JUN.) — SP.
MUNCITORESC 3—1 (1—0)

Deschiderea la partida Turda—Franco-Româna, juniorii violeților au dispus de Sp. Muncitoresc cu 3—1.

Fără a se întrebuința și căutându-se a se schimba mai multe formații, turdaștii au fost de departe mai buni.

Au marcat, Georgescu, Baroc și Beldiman, pentru Turda, iar dela Sp. Muncitoresc interul stânga.

VULTURII CARPAȚILOR
(JUN.) — E.F.A. (JUN.)
4—1 (2—0)

Pe terenul Titanii în match amical, mânjii Vulturilor au dispus de cei ai armenilor, după un joc anost.

Au marcat: Dumitrică (2) și Breazu (2) pentru Vulturii Carpaților, iar Vrej a marcat punctul de onoare pentru armeni.

D-lui Secusianu D-tru, i s'au aliniat formațiile:

Vulturii Carpaților: Marinescu-Constantinescu, Vânătoru-Iordan, Toth, Petrescu-Breazu, Dumitrică, Dumitrescu, Otcowsky și Pârăianu.

F.F.A.: Bedros I, Bedros II, Carhis-Pailac, Cricor, Haribian-Feslian, Sarisian, Berci, Vrej și Belian.

COLENTINA (JUN.) —P.T.T
(JUN.) 2—1 (2—0)

In match de antrenament juniorii Colentinei au dispus cu 2—1 (2—0) de cei ai P. T. T-ului. Colentina a dominat în tot timpul jocului și toți jucătorii au dat satisfacție.

S'au remarcat Toma și Poștașu (Colentina).

Au marcat Poștașu, Toma (C) și Ion (P.T.T.)

SOCEC LAFAYETTE (JUN.)
—GLORIA (JUN.) 3—1 (2—0)

Arena din comună a fost eri de dimineață teatrul întâlnirii amicale dintre susnumitele echipe.

Partida s'a terminat, după un joc spectaculos în favoarea „librarilor" cu scorul de 3—1.

L.P.N. (JUN.) — STARUINȚA
(REZ.) 2—2 (2—0)

La matchul L.P.N.-Stăruința s'a jucat ca deschidere matchul dintre juniorii L. P. N.-ului — și rezerva Stăruinței, ce s'a terminat la egalitate.

Acest match ar fi trebuit să-l câștige L.P.N.-ul a cărui echipă a luptat foarte mult. Sa'u remarcat dela L.P.N.: Orlov și Toma care prin munca depusă au marcat câte un goal. Rezerva Stăruinței a jucat foarte slab.

IUTA (JUN.) — GRIVIȚA
(JUN.) 3—1 (0—1)

Pe terenul Ind. Iutei, a avut loc eri la ora 3 p. m. matchul amical între juniorii Iutei și ai Griviței, terminându-se cu victora primilor: 3—1 (0—1).

Clasamentele diviziei B

După cea de a treia etapă a diviziei naționale B., clasamentele celor patru serii se prezintă astfel:

SERIA VEST

Grupa Sud

Minerul	3	2	0	1	9: 2	4
C. A. M. T.	2	2	0	0	9: 3	4
Craiovan	3	2	0	1	9: 4	4
Vulturii	3	2	0	1	8: 5	4
Rovine Griviția	3	2	0	1	7: 7	4
Jiul	3	2	0	1	4: 5	4
C.F.R.(Simeria)	2	1	0	1	3: 3	2
S. S. M. R.	2	0	0	2	2: 5	0
Șoimii	2	0	0	2	1: 8	0
Unirea M. V.	3	0	0	3	1:11	0

SERIA VEST

Grupa Nord

S. G. S.	3	3	0	0	6: 0	6
Mureșul	3	3	0	0	15: 2	6
Crișana	3	1	1	1	2: 1	3
Ind. Sârmei	3	1	1	1	3: 6	3
Tricolor	2	1	0	1	3: 2	2
Monopol	3	1	0	2	5: 5	2
Stăruința	3	1	0	2	4: 6	2
Universitatea	1	0	1	0	0: 0	1
Victoria	3	0	1	2	2:14	1
Olimpia	2	0	0	2	0: 8	1

SERIA DE EST
GRUPA DE SUD

Unirea Tricolor	3	3	0	0	10: 2	6
Prahova	3	3	0	0	8: 4	6
A. S. Constanța	3	2	0	1	15: 8	4
Dacia Unirea	3	2	0	1	10: 7	4
Macaby	3	2	0	1	9: 7	4
Fr. Română	3	1	1	1	7: 7	3
Luceafărul	3	1	0	2	6:10	2
Turda	3	0	1	2	4: 9	1
A. C. F. R.	3	0	0	3	4:10	0
Mociornița	3	0	0	3	3:13	0

GRUPA DE NORD

Gloria C.F.R.	3	2	1	0	5: 2	5
Dragoș Vodă	3	1	2	0	6: 5	4
Textila M. W.	3	1	1	1	3: 1	3
Victoria C.F.R.	3	1	1	1	8: 3	3
H. L. A.	3	1	1	1	9: 6	3
D. V. A.	3	1	1	1	6: 4	3
Traian	3	1	1	1	7: 5	3
Iahn	3	1	0	2	3: 5	2
Mihai Viteazul	3	1	0	2	4:15	2
Sporting	3	1	0	2	1: 6	2

Efortul lui Oană e inutil, deoa rece Constantinescu respinge cu pumnii

„Universul"—„Victoria"
5—0 (1—0)

Pe terenul „Stadion" s'a disputat eri la ora 9 matchul amical între meritoasa echipă a Universului și Victoria.

Universul și-a dovedit și de data aceasta superioritatea, sdrobind Victoria cu 5—0 (1—0).

Infrângerea putea și fi mai categorică, însă Universul nu s'a întrebuințat.

S'au remarcat dela Universul : Prutu, Goguță, Pucheanu II, Puiu și Leoveanu. Toți însă au muncit în același grad pentru această biruință. Dela Victoria s'au remarcat: Titi, Istrătescu, Lazăr și Oane.

Au marcat Puiu (3) și Leoveanu.

D. Catargiu a condus următoarele echipe:

UNIVERSUL: Teodorescu — Sârbu, Negrescu — Horian, Goguță, Puchianu II —Puchianu I, Leoveanu. Dumitrescu, Prutu, Antonescu.

VICTORIA: Titi, Andrei, Oane, Pelmoș, Istrătescu, Mircea, Ștefan M., Lazăr I., Chiriac, Covalenco, Crețu.

F. C. RAPID A MARCAT ERI

pentru toate cele trei matchuri pierdute

... iar Chinezul a scos din foc castanele Ripensiei și Juventusului

Au marcat: Bogdan (2), Auer (2) și Moldoveanu

Așa cum am prevăzut în avantcronică, RAPID a reușit să smulgă mai mult decât două puncte CHINEZULUI, care s'a prezentat cu unele lipsuri în echipă.

Scriam eri că Rapid are șanse sigure să învingă dacă tripleta reușește să prindă o zi bună, adică dacă Baratki și Auer reintră în condiție fizică, iar Moldovan își regăsește jocul inspirat de altădată. Scriam de asemenea că oamenii pe care Rapidul poate conta sigur sunt Bogdan și Horotan.

S'a întâmplat ca întregul quintet ofensiv feroviar să prindă o zi excelentă, așa că victoria Rapidului se explică pe deplin. Scorul însă este mult prea sever, mai ales că ultimul goal s'a marcat după ce portarul Chinezului, rănit, își părăsise postul.

In general jocul a fost echilibrat pe teren, ambele echipe purtând mingea cu ușurință dela o poartă la alta. Chinezul însă a păcătuit prin faptul că a tras extrem de rar la poartă, în timp ce înaintarea Rapidului a tras abundent și din orice poziție.

Deși s'a ales cu un bagaj impresionant de goaluri, pierzând în acelaș timp și două puncte în clasament, Chinezul se poate lăuda totuș că a prilejuit la București un joc de toată frumusețea, la care a colaborat în egală măsură cu învingătorii.

După părerea noastră, Chinezul va încurca multe socoteli, mai ales la Timișoara, unde se va bucura de o galerie mai afectuoasă decât aceea dela Giulești.

Vom vedea mai jos care au fost greșelile timișorenilor, dar putem anticipa că Rapid a reușit să învingă numai speculând lipsurile pe care le-au arătat oaspeții.

FORMAȚIILE

Ambele echipe s'au prezentat cu loturi selecte care explică în bună măsură jocul de calitate prestat.

RAPID: Rădulescu; Wetzer, Roșculeț; Vintilă, Fănescu, Costea; Bogdan, Moldovan, Auer, Baratky, Horotan.

CHINEZUL: Ilyes; Röck, Kohl; Wetzer III, Hoffmann, Schaff; Cucula, Molnar, Thierjung, Bajusz, Malița.

După cum se vede, Rapid a renunțat de a se dispensa de serviciile lui Roșculeț, care într'adevăr a fost foarte bun, iar Chinezul a înlocuit pe Klimeck cu Molnar, care nu a corespuns. S'a văzut că este greu să transformi dintr'odată un fundaș în inter.

La jocul de factură superioară a colaborat și arbitrajul excelent al d-lui Jean Petrescu.

UN MI-TEMPS DE JOC EGAL ȘI DE CALITATE

Indată după începerea jocului, Chinezul intră în posesia mingii pe care o schimbă când în tripletă, când pe extreme, cu o agresivitate care ne dă impresia că timișorenii vor termina câștigători sau că, cel puțin, își vor vinde pielea foarte scump. Presată de adversari, apărarea Rapidului gâfâe și-și găsește cu greu cadența.

In sfârșit Roșculeț reușește să prindă mingea, o dă lui Fănescu, care-l deschide pe Bogdan. Acesta

BARATKY

centrează, iar Auer, singur în fața porții, trage dela 5 m. chiar în brațele lui Ilieș.

Peste încă un minut, adică în minutul 6, Horotan, și el singur în fața porții, preferă să renunțe la minge, dar să lovească puternic pe Ilieș.

Bine înțeles, foult.

Deși începe să domine, Rapid nu reușește să-și lege înaintarea. Totuș poarta Chinezului este bombardată dela distanță, iar Ilieș se relevă: prinde frumos și pe sus și pe jos.

Incepând din minutul 10, Rapid domină cu autoritate, trage des și obține chiar un corner pe care nu-l fructifică. In partea aceasta a jocului, Fănescu grupează înaintarea, care se leagă într'un joc calm, dar viguros.

Apoi este rândul Chinezului să-și refacă terenul în minutul 20. Partida ia înfățișare specifică de campionat, cu joc dur și variat, cu schimbări dese de teren.

Chinezul obține un corner, pe care Rapid îl apără foarte greu.

In minutul 24 Fănescu îl deschide pe Horotan, care trage periculos în bară dela 30 m.

In minutul 28 Costea trece mingea lui Baratky, care driblează până în tușa de fund, pasează apoi lui Horotan și iese din teren pentru a nu mai fi în off-side. Horotan centrează, iar Bogdan prinde și marchează dela 3 m.

1-0 PENTRU RAPID

Din momentul acesta Chinezul își pierde calmul; înaintarea vrea să joace în forță, dar nu reușește decât să dea mingi brambura, pe sus, fără opriri, deci fără control.

Totuș în minutele 35 și 36 Chinezul are două faze periculoase create de Cucula. Dar Thierjung joacă prea înapoi și prea încet, așa că ori nu-l găsesc centrările extremei, ori nu-l poate ajuta pe acesta în fazele din careu.

In ultimele cinci minute Chinezul atacă cu disperare, dar nu reușește să concretizeze.

PARTEA A DOUA

După pauză jocul se menține anonim la centru. O singură fază palpitantă: Auer ajunge în careul Chinezului și trage în brațele lui Ilieș dela 2 metri.

Din minutul 50 până în minutul 56 Rapid domină periculos, dar Auer trage des și prost. Mingile ajung prin tribune, sau prin plasele din dosul porții.

In minutul 56 Bajusz pierde o ocazie sigură de egalare.

Din nou nervoși, timișorenii uită că mai au și extreme și produc un joc insipid de tripletă; deși presează, nu reușesc nimic fie din cauza jocului lor precipitat, fie din cauza apărării adverse care se găsește în formă mare.

In minutul 69 Vintilă îl deschide pe Bogdan, care fuge singur pe tușe, merge apoi paralel cu linia de fund, trece lui Auer, care îl servește pe Moldovan; acesta, cu capul, înscrie imparabil:

2—0 PENTRU RAPID

Goalul se datorește exclusiv lui Bogdan, care a reușit o acțiune eroică tocmai când echipa lui se găsea într'o situație dificilă.

Abia pornește mingea de la centru; intră în posesia lui Vintilă, care-l deschide pe Bogdan, acesta centrează lui Fănescu, care-i dă lui Auer. Rutinatul centru înaintaș al Rapidului trage direct în plasă în minutul 70:

3-0 PENTRU RAPID

La goalul acesta a colaborat și portarul Chinezului, care ieșise prea mult în teren.

Cu totul demoralizați, timișorenii abia mai rezistă.

Liniile defensive sunt cu desăvârșire dezorientate, iar interii nu binevoiesc să vină îndărăt.

In minutul 80, Moldovan duce mingea singur, i-o trece lui Auer, care trage; portarul boxează mingea iar Baratky înscrie de aproape:

4-0 PENTRU RAPID

Multă lume a crezut că goalul a fost marcat din off-side.

Intr'adevăr, Baratky se găsea între fundași și portar, dar a primit mingea dela adversari, așa că nu era în poziție de off-side.

Rapid presează din nou și-i dă ocazia lui Horotan să se releve.

In minutul 89, Horotan trage greu, jos în stânga. Ilieș sare și prinde, dar se lovește cu șira spinării de muchia barei. Portarul Chinezului este lovit serios și silit să părăsească terenul. Il înlocuește Kohl.

In ultimul minut al partidei, Rapidul se lasă presat, jucătorii fiind impresionați de accidentul lui Ilieș.

Dar Bogdan prinde mingea, driblează tot ce găsește în drum, chiar și pe Cucula, care trecuse fundaș, trece și peste portar și înscrie:

5—0 PENTRU RAPID

Abia pusă în joc, mingea este oprită de fluerul arbitrului, care suflă sfârșitul partidei.

In felul acesta se consfințește o victorie meritată, dar prea severă.

CUM AU JUCAT

Petrică Rădulescu a avut puține ocazii de a se releva. Totuș a făcut o figură frumoasă în fazele grele pe care le-a lămurit.

Wetzer a fost în bună condiție fizică, ba chiar într'o prea bună condiție, de care au avut a se plânge adversarii.

Roșculeț a jucat sobru și util. Bun la om, bun la degajări.

Vintilă nu s'a regăsit decât în a doua parte a jocului, când a jucat într'adevăr magistral.

Fănescu a reușit să distrugă jocul tripletei timișorene și să-și alimenteze atacul cu mingi clare. Muncitor și impetuos, ni se pare cu mult mai bun decât Rășinaru.

Costea a rezolvat problema halfului dreapta al Rapidului. L-a ținut în șah pe Cucula și a colaborat în egală măsură la atac și la apărare.

Bogdan a făcut din nou un joc mare, reușind să fie cel mai bun om de pe teren.

Moldovan a muncit mult și cu folos, a tras la poartă și l-a deschis des pe Bogdan. Cu alte cuvinte a fost un inter ideal.

Auer a jucat din nou bine. Poate că a greșit trăgând când ar fi trebuit să paseze. Dar e mai bine așa decât să se complacă în jocul steril din ultimele partide. A condus bine linia de atac.

Baratky a jucat furios, energic și de multe ori precipitat. A făcut lucruri excelente, egalate însă de tot atâtea greșeli.

Horotan a fost o extremă utilă. Are mult talent și va fi din ce în ce mai bun, dacă va fi menținut în echipă.

Dela Chinezul:

Ilieș a fost cel mai bun. A apărat mingi grele și a intervenit cu succes în careu.

Röck a fost mai bun decât Kohl. Mai sigur la om, s'a lăsat totuș depășit la degajări.

Schaff a jucat slab. Inegal și nesigur, a fost întrecut tot timpul de adversar.

Hoffman a greșit nedeschizând extremele.

Wetzer III a fost unul dintre cei mai buni jucători ai timișorenilor.

Cucula n'a putut arăta nimic fiindcă n'a fost jucat ca și Malița.

Molnar a muncit mult, dar n'a reușit nimic.

Thierjung, dezavantajat de fizic, a jucat prea încet și mult prea înapoi.

Bajusz a fost singurul înaintaș timiroșean, care s'a făcut remarcat pe teren. A muncit, a driblat și chiar a tras la poartă.

UNDE A GREȘIT CHINEZUL

Chinezul a făcut marea greșală de a uita că are extreme.

Hoffman și Thierjung s'a complăcut într'un joc steril de tripletă, nedeschizând decât rareori extremele.

Dar tripleta Chinezului s'a lo-

VINTILA

vit de o linie intermediară în formă excelentă, care i-a încurcat toate socotelile.

Pe plan constructiv, Rapid a speculat această greșală a timișorenilor, lansându-și înaintarea numai pe extreme.

Din cauza sistemului diferit practicat de cele două echipe, jocul a fost variat și spectaculos.

Credem că timișorenii vor căuta în viitor să evite greșelile elementare comise în matchul de eri, după cum nu ne îndoim că Rapid va continua politica sănătoasă de întinerire și românizare a cadrelor, inaugurată cu prilejul primei victorii din sezon.

VIRGIL POPESCU

Bogdan a tras, dar Ilieși reține admirabil

1-0 (0-0)

Un match care nu se putea termina decât cu scorul acesta...

...pentru Sportul Studențesc, sau pentru Juventus...

...dar s'a grăbit Mihăilescu și au câștigat studenții

Derbyurile campionatului acesta sunt sub semn nefast.

Cel mai autentic dintre ele a fost ratat și celelalte urmează calea aceasta nefericită cu o statornicie ce amenință a fi tragică pentru football-ul românesc.

O întâlnire, care pretinde calificativul acesta, întrunește o sumă de elemente ce nu se întâlnesc cotidian sau nu se manifestă în aceeași intensitate, în oricare partidă.

Firește, matchurile acestea merg mai mult sau mai puțin pe muchia unui cuțit căci stau sub amenințarea unui factor inițial, care poate strica totul.

Importanța aceasta, care capătă o alură cu totul neobișnuită, nu poate fi considerată cu calmul celorlalte întâlniri și nervozitatea fatală în asemenea cazuri este acel element de desagregare, de care vorbeam mai sus.

Oricum însă, nervozitatea, care poate explica insuficiențe tehnice de moment, nu este o scuză universală. Ea nu poate scuza mai ales o anumită manieră de a înțelege rezolvarea unei probleme, de maximă însemnătate, la urma urmei, dar care este și nu poate fi altfel, decât o problemă de sport.

In jocul de football, care în primul rând trebue să fie o manifestare a eleganței tinereții, sunt limite precise peste care nu se poate trece cu parola unei scuze vagi și inadmisibile.

Soni Niculescu trage puternic ...în brațele lui Constantinescu

Un match de football în accepția sa de ilustrare a vigoarei bărbătești nu admite brutalitatea.

Și este o concepție cu totul falsă aceea de a confunda jocul dur cu cel brutal.

Jocul dur înseamnă respectare de reguli prestabilite, respect pentru adversar și pentru tine însuți, o mentalitate curajoasă de sacrificiu, — dar totul în cadrul acestor reguli.

Joc brutal este instinct, este — și aceasta este inadmisibil — o victorie a însușirilor de subsol, tocmai ceiace este misiunea sportului să înlăture.

*

Intr'adevăr jocul de eri dintre Sportul Studențesc și Juventus putea fi considerat ca un derby, nu numai prin situația unui clasament ce abia debutase.

Matchurile dintre grupările bucureștene au o tradiție a lor, care arătându-se întotdeauna aceeași a isbutit să-și creeze o forță puternică pentrucă promova în prim plan elementul pasionant al întâlnirilor de football.

Și în acelaș timp a fost un match extrem de brutal și urât.

Proporția majoră a vinei revine desigur echipei studențești, care la un moment dat a încetat să mai joace la mingie pentru a urmări numai picioarele jucătorilor adverși.

Rândurile acestea le scriem cu deosebită tristețe.

Firește, într'o cronologie care nu poate fi dedicată lucrurile s'au transformat.

Adolescenții campionatelor trecute au devenit jucători maturi și atunci și nota caracteristică a jocului lor s'a schimbat.

Dar nu aceasta este calea, pe care trebue să meargă o echipă ce are în fața sa o perioadă strălucită.

Talentul jucătorilor Sportului Studențesc nu trebue să se sinucidă cu asemenea mijloace de periferie.

E păcat pentru ei și pentru credința celor cari s'au bucurat triști, eri.

O REPRIZA ALBA... DAR CA SCOR

Incă dela început matchul dintre cei doi fruntași ai clasamentului divizionar s'a arătat de manieră comună.

Un match, în care învingătorul va fi acela ce va marca mai întâi.

Nota dominantă — într'o întindere tragic de continuă — e aceea de luptă.

O luptă condusă după cele mai complete concepții iezuite. Scopul scuză mijloacele și conform cu această maximă nefericită — cel puțin în jocul de football — jucătorilor le era indiferent dacă mingia ajungea în careul advers și adversarul pe tușe.

In acest război de miniatură sunt numai două ocazii de văzut football.

Frumos, complet întrunind, într'un minut de joc, tot ceia ce era așteptat și a fost ratat în nouăzeci de minute.

Ele s'au întâmplat simetric, una la poarta lui Sadowsky, venind din aripa dreaptă iar cealaltă la cea apărată de Mișu Constantinescu, pornind din aceeași parte.

Drăgan l-a oprit ușor pe Sony, a împins mingia lui Ștefănescu și acesta a pasat lateral lui Mihăilescu.

Omul victoriei îl atrage la ele pe Brandabura și trece lui Schulder.

Shimbul se repetă identic și minusculul extrem dreapta, ajuns cam în colțul careului de 16 metri, trage puternic.

Sadowsky sare, respinge cu pumnii mingia în bară și cornerul executat de Schulder nu are nici un rezultat.

SIMETRICA LA POARTA STUDENȚILOR

Faza a suferit o mișcare de rabatere.

Prassler driblează doi adversari și trece elegant lui Naciu, care după ce îl întoarce de două ori pe Duce centrează puternic.

Intenția a fost de a trage la poartă.

Sony Niculescu vrea să intercepteze dar nu isbutește decât să-l jeneze pe Bădulescu.

Mingia sboară paralel cu planul porții și Oană venit bolid din spate trage bombă.... dar mingia execută în sens invers aceeași traectorie paralelă.

Și atât!

Repriza se termină cu impresia penantă, pe care o ai atunci când ești obligat să recunoști lucruri neplăcute.

REPRIZA SECUNDA... JOCUL DEGENEREAZA

Bănuiala dela începutul matchului, că va câștiga echipa, care va marca întâi, se întărește cu cât înaintează jocul.

Se joacă cu înverșunare, cu scrâșnete de dinți.

Așa cum luptă apărările imediate nu se poate marca mai mult decât un goal.

Timpul trece. Frenezia cu care goalul este așteptat se adună, se masează în miile de spectatori și lipsa aceasta a unei supape crează o atmosferă imposibilă, care printr'o telepatie evidentă se transmite și pe teren.

Și iată goalul! Iată victoria într'un match ce amenința să devină imposibil.

Un hands în mijlocul terenului aduce după el o clipă de armistițiu și un out, pe care îl bate Take, cu o figură extraordinar de încruntată.

Mingia ajunge la Mihăilescu, care o trece lui Schulder și îi ia imediat locul.

Schulder îi pasează, călărașeanu aleargă aproape paralel cu linia de corner, Sadowsky încercând să-i micșoreze unghiul dar zadarnic.

Mihăilescu a marcat după ce a trecut de el.

JOCUL DEGENEREAZA

E atât de greu, în sport, să accepți că ai pierdut.

La urma urmelor, această refuzare de a recunoaște o situație pierdută este chiar rațiunea de a fi a întâlnirilor sportive.

Dar această interpretare nu poate explica ce-a urmat după marcarea goalului.

In palizi termeni technici, cu acea anemie iremediabilă a noțiunilor cari vor să fie diplomatice, realitatea care s'a impus din minutul 61, acela următor punctului marcat, se numește: „a degenerat jocul".

Precis, începând din minutul 61, au fost foarte multe faze, în care mingia devenise pur și simplu inutilă.

Un curios daltonism — culorile fiind înlocuite cu imaginile de volum — a făcut ca shooturile combatanților să caute mai mult glesnele decât mingia.

Noroc că, deși Juventus domina cu Dunăreanu pe tușe, lovit în mușchi, jocul s'a mai domolit puțin în spre sfârșit.

O OCAZIE RATATA IN MINUTUL 89

Și totuși, a existat o ocazie mare ca Juventus să poată egala.

Minutul dramatic poartă numărul 89.

Prassler, care de zece minute juca extrem stânga — Dunăreanu lovit trecuse pe dreapta — a driblat pe Take și a pasat înapoi lui Naciu.

Gălățeanul driblează un adversar, pe altul și e liber să tragă la poartă.

Egalarea a ancorat de tabela de afișaj dar a plecat mai departe pentru că Naciu a ezitat și a încercat să-l dribleze și pe al treilea adversar,

. . . .

S'a terminat.

Ați văzut vreodată un film slab, cu artiști celebri?

Atunci... am avut aceeași senzație ca atunci când te găsești în strada animată după un asemenea film.

CONSIDERAȚII TECHNICE

Pe cuvânt de cinste, pentru acest gen de preocupări ar fi trebuit, în cazul matchului de față, competența unui maestru de lupte libere.

Totuși! Am spus că matchul a fost brutal.

Dacă repetăm — pentru a câtea oară — o facem pentru a convinge pe jucătorii de ieri că nu mai trebue să joace, așa cum au jucat eri.

Orice match trebue să fie o propagandă pentru jocul de football.

Am fi fericiți dacă cei douăzeci și doi de jucători s'ar convinge de adevărul acestei afirmații.

INVINGATORII

Au prezentat echipa obișnuită, care începe să devină un unsprezece puternic și primejdios pentru că are o admirabilă coeziune.

Cei mai buni oameni au fost, fără îndoială, Gică Popescu și Mihăilescu.

Lungul extrem dreapta a dat eri dovadă că are un talent extraordinar și „înțelege" jocul cum puțini jucători din divizia națională îl înțeleg.

Secundul este un talent i-

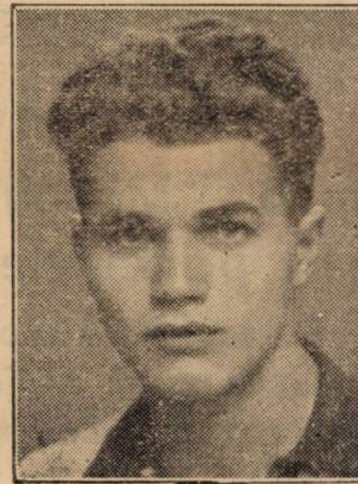

GICA POPESCU

dentic dar trebue să se țină de antrenament serios.

Altfel se pierde, căci va fi în curând vlăguit.

Alături de ei s'au remarcat Constantinescu, Ștefănescu și Drăgan.

INVINȘII

Meritau, desigur, un rezultat egal.

Au dominat — în timp și spațiu — mai mult decât învingătorii lor și n'au jucat mai slab de loc.

Dar: cu trei halfi, cari joacă numai în urmă și cu o înaintare, care nu știe decât să paseze, nu se poate câștiga un match de football decât atunci când adversarul joacă prost.

Echipa Juventusului are jucători destul de buni, dar are și un mare defect.

Nu posedă nici o personalitate.

Unul din acei jucători, cari în fața unui rezultat rezistent că aibe curajul să răstoarne jocul și să forțeze victoria pe căi cu totul altele decât cele obicinuite.

Firește, aceasta este un lucru mare, foarte mare, dar e indispensabil.

Dacă la 1—0, Juventus avea un asemenea om cu fantezie și curaj, nu putea să piardă.

Dar....

Cei mai buni?

Poate Prassler și Dunăreanu, atât timp cât au jucat interi.

Alții? Brandabura și oarecum Petrescu.

Ceilalți slabi, foarte slabi și inexistenți.

FORMAȚIILE

A condus d. Aurel Crețu, următoarele formații:

Sportul Studențesc: Constantinescu, Duce, Bădulescu; Tache, Drăgan, Mitan; Schulder, Mihăilescu, Marinescu, Ștefănescu, Gică Popescu.

Juventus: Sadowsky, Cotruță, Dragomirescu; Petrescu, Micu, Brandabura; Oană, Dunăreanu, Sony Niculescu, Prassler, Naciu.

N. Sucitulescu

In urma acestui efort, Bogdan va marca primul punct al Rapidului

Hipism

ERI LA BĂNEASA

ASPECTE

Băneasa şi-a redeschis porţile...

Cadrul şi soarele nu s'au schimbat de loc. Dealungul anilor aceşti doi factori sunt constanţi la sărbătoreasca inaugurare a meetingului de toamnă, adică la această sărbătoare hipică.

Publicul, venit în număr considerabil, s'a integrat intentată la maximum de acea sei. Şi este cunoscut faptul că această atmosferă este alta decât pe celelalte câmpuri de curse ale noastre. Nu ştiu, dar o tradiţie adânc săpată în hipismul nostru dovedeşte acest lucru.

Eleganta cadrului este augmentată la maixmum de acea a cucoanelor cari găsesc o bună ocazie de a-şi etala toalete şi corolar al acestei de a se informa asupra celor ce se vor purta în sezonul de toamnă.

Dar, îmbucurător, coniţele noastre au început să se pasioneze şi de spectacolul însuşi. Consecinţă imediată a acestui fapt este că încep să-şi cumpere şi cai.

Desigur că nu numai eleganţa şi emoţiile sportive, le atrag pe câmp. Mai este ceva, insesizabil, acel mic detaliu care în limbajul lor se cheamă feminitate, posibilitatea de bârfeală dar, aşa cum cred că aţi observat cu toţi, şi aceasta făcută în chip de sport.

In atmosfera creiată, sub razele unui soare cald şi a ameţelii produse de feminitatea ambiantă, domnii rămân insensibili şi roboţi ai pariului mutual.

Tribună... paddock. case de joc...

Iată ruta atât de bine cunoscută şi totuşi nouă cu fiecare zi de curse ce intră în actualitate.

Voi câştiga sau nu, voiu avea satisfacţia unei cote mari sau nu, iată veşnicile întrebări pe care Hamletianii jucători şi le pun în fiecare zi de curse.

Şi timpul îşi deapănă trecerea fără să observe, prinşi de mirajul câştigului sau al noutăţei în modă.

Şi atunci când obligat de forţe de neînfrânt, soarele pleacă să lumineze o altă lume şi îmbrăţişeze alte femei frumoase, pistele îşi capătă odihna, iar cursiştii, mulţumiţi sau nu, pierzători sau câştigători, pleacă făurind în minte noui tactici spre a câştiga data viitoare.

Şi în faţa ochilor obosiţi, dar mulţumiţi aceiaşi fata morgana a „marei lovituri" îşi plimbă silueta sprinţară.

Şi nu-şi dau seama că aceasta este în fond o virtuoasă fecioară care cochetează cu ei fără a se lăsa ajunsă vreodată.

Să ştiţi un lucru: în ziua când plictisită sau îmbătrânită fata morgana va părăsi cursele, dumneavoastă o veţi imita căci, fără să vă daţi seama, singurul lucru care vă leagă de curse este flirtul cu ea...

Niki Mihail Burillianu

Buburel, Colombo şi Mitsouko III au câştigat cele trei alergări principale

Intreitul succes al antrenorului Gabens şi al jockeului R. Vincent Danciu a câştigat hand. Lotăriţa

Dornic de un spectacol de optimă calitate şi atras de un program promiţător, un public numeros a asistat la reuniunea inaugurală a meetingului de toamnă dela Băneasa.

Un program excepţional de interesant, bazat pe trei mari puncte de atracţie, şi-a respectat promisiunile răsplătind din plin pe cei ce au făcut deplasarea şi furnizând motive serioase de regret celor ce din diverse motive n'au putut asista la una din cele mai reuşite reuniuni.

Odată în plus, reuniunea de ieri ne-a dat dreptate să cerem societăţilor noastre de curse programe cât mai variate şi alergări cari prin condiţiile lor să lase cât mai largă participarea. Călăuzit de acest principiu, Jockey Club-ul a cules, prin recoltarea unui excelent succes, roadele unei politici înţelepte.

Cele 7 alergări ale zilei au furnizat un spectacol de natură a satisface chiar cele mai exigente gusturi.

Loturile au fost bine alcătuite, iar datorită faptului că sansele au fost frumos echilibrate, au furnizat alergări bogate în faze variate şi cu sosiri pasionante. In marea lor majoritate, alergările zilei au adus rezultate interesante şi cari se pretează unor felurite comentarii.

INTREITUL SUCCES AL ANTRENAMENTULUI GABOR

Pe prim plan, datorită mai ales faptului că a recoltat două din cele trei alergări importante ale zilei, se situează excelentul rezultat obtinut de antrenorul Gabor care a aliniat prin Buburel, Corniţa şi Mitsouko III, trei câştigători.

Gabor merită felicitări pentru splendida condiţie în care şi-a prezentat pensionarii. Tânărul antrenor se dovedeşte pe zi ce trece drept un profesionist de mai mare valoare şi care are în plus meritul mare de a fi extrem de conştiincios.

BUBUREL A CAŞTIGAT PR. GENERAL FLORESCU

Clasicul premiu General Florescu a fost recoltat cu categorică superioritate de Buburel. Excelentul fiu al lui Prince d'Orange II a făcut odată în plus dovada unor excelente calităţi asupra carora domină mai ales fondul. In dificultate la jumătatea liniei drepte, fondistul Buburel a terminat — cu cât distanţa se lungea — prin a câştiga confortabil.

A dus magistral la victorie pe Danciu.

Antrenorul iepei Lăpuşneanca

La forma actuală, Buburel apare drept un extrem de serios candidat al Premiului Arcului de Triumf.

Mai mult decât atâta am dori să fie trimes — după cum este în intenţia proprietarului său — să dispute câteva alergări maghiare

COLOMBO CAŞTIGAND PR. PREDICATEUR A DOVEDIT CA ESTE UN DOI ANI DE MARE VIITOR

Premiul Predicateur, proba care, în fiecare an, consacră o serie de doi ani inediţi, a fost câştigată într'un stil impresionant de Colombo. Deşi lăsat în cal de fond şi tardiv, fiul lui Balbinus datorită marei clase pe care o posedă a recoltat o confortabilă victorie asupra unor elemente care desigur că vor conta serios în concernul celei mai noui generaţii venite pe turf.

Victoria fiului lui Balbinus vine ca o binemeritată răsplată pentru sacrificiile făcute de d. T. Câmpeanu — proprietarul său — şi pentru competenţa nedesminţită a d-lui Mişu Costandache care l-a cumpărat în anul trecut din Ungaria.

Desigur că, odată cu trecerea timpului, fiul lui Balbinus va progresa şi nu ne-ar surprinde ca debutantul de ieri să fie marea vedetă de mâine. In mod sincer am dori-o.

MITSOUKO III A DISPUS DE STOP IN PREMIUL KATALIN

excelenţi cărora le dădea acampioana din anul trecut a

Jockeul lui Buburel, Mitsouko III şi Corniţa.

generaţiei sale — a vădit că a rămas aceiaşi iapă din trecut. Faptul că a reuşit să câştige asupra unor adversari excelenţi cărora te dădea apreciabile descărcări, atestă până la evidenţă marea valoare a iepei franceze.

Totuşi trebueşte să recunoaştem că victoria a fost condiţionată 99% de diferenţe de montă dintre Vincent şi R. Cristea care a încalecat pe Stop.

Neîndoios că daca R. Cristea şi-ar fi văzut de drum după ce a trecut — desigur că prea timpuriu — în fruntea plutonului, altul ar fi fost câştigătorul cursei.

Totuşi, chiar în asemenea condiţii meritele fiicei lui Indus nu apar cu nimic scăzute dat fiind faptul că dădea pensionarului Hergheliei Cislău 3 kg. plus diferenţa de sex.

R. VINCENT A RECOLTAT TREI VICTORII

Unul dintre cei mai preţioşi factori în recoltarea întreitului succes al antrenamentului Gabor, a fost Vincent care odată în plus a făcut dovada că actualmente este cea mai bună cravaşă care activează la noi.

Energiei lui se datoresc în exclusivitate victoriile recoltate de Mitsouko III şi Corniaţ. Fireşte, în cazul mai mult ca sigur că va dobândi şi în acest an titlul de campion al jockeylor se va putea vorbi fără nici o teamă de „the right mann in the right place".

O SCAPARE CE TREBUIA CORIJATA

Premiul Timişului, datorită unei sosiri suficient de strânse (cu mult mai mult decât rezultatul oficial o arată) a produs o greşală de afişaj în ordinea cailor sosiţi la potou al treilea, al patrulea şi al cincilea.

Aşa cum toată lumea a văzut cea de-a treia sosită a fost Pricina care era urmată de Lunca şi Favorit.

O regretabilă scăpare din vedere a făcut pe comisarii sosirei să anunţe pe Favorit al treilea şi pe Pricina a patra iar pe Lunca s'o neglijeze depe tablou.

Desigur că aceasta s'a datorit unei greşeli şi numai atâta. Garanţie certă o avem în moralitatea persoanelor cari deţin demnitatea de judecători ai sosirei.

Socotim totuşi că spre a nu fi lezate interesele parior̃ilor ar fi trebuit să se restabilească adevărul şi ordinea să fi fost corijată. Aceasta chiar în dispreţul regulamentelor...

FILMUL ALERGARILOR

1. PR. DE DESCHIDERE. Imediat după darea plecărei, Moft a luat conducerea urmat de Balsors şi Băbuca. La intrarea în linia dreaptă, în momentul când C. Radu l-a lăsat pe Balsors să galopeze şi-a ţintuit adversarii pe loc câştigând cu cea mai mare uşurinţă. Băbuca şi Saturnus au luat în ordine plasele, urmate de Loti.

2. PR. LEAOTA. După ce startul a fost câtva timp întârziat datorită nervozităţii manifestate de unii concurenţi, la ridicarea benzilor. Accacia a luat pentru scurt timp conducerea, dar a fost repede depăşit de Lapuşneanca. Aceasta, deşi a fost puternic atacată de Credinţa pe linia dreaptă, a câştigat totuşi cu vizibile resurse. Locul al treilea a fost luat de Onuţa.

3. PR. KATALIN. Răvaş a condus pe primele două sute de metri, iar după aceia a fost depăşit de Mitsouko III şi Stop. La 600 metri dela plecare, Stop a demarat şi a luat avantajul. Puternic solicitată, Mitsouko III a revenit şi pe linia de sosire a luat un scurt avantaj. Răvaş urmat de Weekend a fost al treilea.

4. PR. PREDICATEUR. Datorită neobişnuinţei cu maşina de start, concurenţii acestei curse au făcut toate dificultăţile posibile. Finalmente plecarea s'a dat în bune condiţiuni, Blank situat pe coardă luând conducerea ostilităţilor. La jumătatea liniei drepte au intervenit în luptă Amnar, Colombo şi Gloria care pierduse ceva teren la plecare. Pe ultimele 200 metri, Colombo s'a desprins uşor recoltând victoria de 1½ lungime. In spatele li, Gloria a depăşit pa Blank şi Amnar angajaţi în mare luptă.

5. PR. G-RAL I. FLORESCU. Rubin a întârziat puţin darea plecărei, dar finalmente a plecat odată cu tot plutonul.

Impins serios, Necaz a luat conducerea urmat de Codru, Răsfăţat şi Buburel, în timp ce la câteva lungimi urma Rubin precedând pe Şerban care înainta cu dificultate. Ordinea s'a menţinut neschimbată până după intrarea în linia dreaptă, unde leaderul a cedat fiind depăşit de cei doi reprezentanţi ai Hergheliei Scroviştea.

Aceştia au fost atacaţi de Buburel care finalmente a recol-

Hipism

tat o victorie facilă asupra lui Răsfățat urmat de Codru și Rubin.

6. PR. TIMIȘUL. Conduși de Ticu, cei 11 concurenți ai acestui premiu au mers în pluton până la jumătatea liniei drept unde s'au desprins Pricina, Povestea și Cornița. Prima care a cedat a fost Pricina care a lăsat lupta între Povestea și Cornița. Din nou energia lua Vincent și-a spu scuvântul și Cornița a luat vantajul strict necesar unei victorii.

7. PR. LOTARIȚA: Magnat și Medardus, urmați de Scârbă Mică și Foulanbin au luptat pentru conducere până la vâlcea unde Medardus a cedat. Pe linia dreaptă, Scârbă Mică a atacat iș depășit pe Magnat, dar n'a rezistat finishului lui Danciu care l-a depășit ușor. A treia s'a găsit Frunza care preceda pe Nolcică.

CRONICAR

ȘTIRI

● Eri la Băneasa Balsors scos în vânzare publică după victoria recoltată în Premiul de deschidere a fost licitat de la 25.000 lei pe cât fusese pus de vânzare, până la 31.500 lei, sumă la care s'a adjudecat asupra d-nei Eliza Ionescu.

● **După ridicarea benzilor la startul premiului Timișul disputat ieri la Băneasa, iapa Harța încălecată de Garner, a cabrat, trântindu-și călărețul. Din fericire accidentul a fost lipsit de gravitate.**

● *La Băneasa-Trap, alergările vor începe la ora 14.30 precis și vor urma cu strictețe după indicațiile programului oficial. In consecință, pariorii sunt rugați să-și facă jocurile din timp.*

Răspuns la ancheta noastră

CUM VEDE UN VECHIU JUCATOR SITUAȚIA

La întrebarea „ce gen de curse prefer"?, răspund categoric, trapul. Recunosc că sélălalt sport cavalin, galopul, e mai decorativ, aristocratic și... modern. In centrele apusene, o asemenea comparațiune apare deplasată. Galopul deține peste tot locul de onoare.

Cu noi însă lucrurile se schimbă. Din atou-urile cari stabilesc suveranitatea galopului, cele mai multe lipsesc.

Sportul e în primul rând, de o calitate vădit inferioară trapului. Unde avem la galop întâlniri cari să pasioneze atâta, cât interes ar suscita o întrecere între cei mai buni trăpași ai noștri? Și apoi, clasa acestora poate fi comparată cu cea a cailor de galop? într'un concern internațional, putem ataca cu Joppa Hannover, Little Orphan, Belșug și Haron, cele mai pretențioase companii fără să ne acoperim de ridicol.

E cert că Budapesta sau Viena nu se pot lăuda cu elemente de talia celor de mai sus, în timp ce la galop ne domină cu clase întregi.

A FOST ODATA CA NICIODATA...

Dacă galopul mai păstrează avantagii asupra trapului, sub raportul asistenței sau jocului, acest lucru e în virtutea trecutului și a inerției pe care i-a imprimat-o. Nu e ușor să comuți o clientelă familiarizată cu un anumit gen de alergări, mai ales când a trăit vremurile de glorie ale galopului, de pe timpul regretatului Al. Marghiloman.

Nu ne raportăm la epoca dinaintea războiului, când clasa cailor noștri era de departe superioară celei actuale. Se importau anual, întregi cavalerii din Anglia, Franța și Belgia, mai ales sub imboldul măsurii care califica „foals"-ii, drept cai români. Și atunci aveam doar crescătorii! Era „Albatrosul", acea splendidă pepinieră de pur sânge, prevăzută cu cele mai occidentale instalațiuni. Se selecționa cu multă competență, iar încrucișările nu erau făcute la întâmplare.

CE AVEM ASTAZI?

Astăzi, exceptând „Balcul", nici nu avem o herghelie propriu zisă. Dar în timp ce în acele vremuri „Albatrosul" deținea o supremație de neclintit, actualmente vedem încercări izolate, încoronate de succes nesperat. Exemplele lui Bastard sau Tarzan nu sunt destul de eloquente? Nu pledează pentru proasta calitate a producției indigene? Se putea gândi atunci, un crescător oarecare, să aibă norocul unui „crack", împotriva recoltei anuale dela Buzău? Ce dovedește acest lucru, în afara altor termene de comparațiune, decât decadența tot mai pronunțată a crescătoriei naționale? De ce nu se revine la măsura, care s'a dovedit salutară, în a acorda falsilor importați în anul nașterii, calitatea de cai români?

Răposatul Al. Marghiloman a făcut-o pentru a salva interesul curselor, deși prin această dispoziție, și-a „tăiat craca de sub picioare". Dar aici s'a văzut marele om de sport, căruia i se găsește atât de greu un înlocuitor!

IMPORTAȚI, IMPORTAȚI CAT MAI MULT

Cine se gândește astăzi la adevărate soluțiuni pentru ameliorarea rasei cailor? Importațiunile anuale ale „Jockey Club"-ului, — o ideie desigur excelentă — vor fi cu siguranță depășite de inițiativa particulară, atunci când li se vor recunoaște avantajele de mai sus. E greu să investești sute de mii în cai, cari în jumătate din premiile mari nu sunt calificați, sau vor suporta handicapul de cal străin.

La trap, nu există condițiuni atât de exclusiviste și elementele importate au peste tot căile deschise. Se dispută și aici un Derby cu anexele lui, dar aceste curse nu consumă decât o infimă parte din bugetul premiilor, aferate trapului.

Recunoaștem principiul „încurajărei crescătoriei naționale", dar mai presus de acesta, trebuie urmărit acel de îmbunătățire a rasei.

Fără influx de sânge străin, anemia devine din ce în ce mai pronunțată. Și cât suferă de pe urma acestui „conservatorism", interesul și spectaculozitatea curselor, alimentul mutualului și oxigenul principal al instituției alergărilor!

GRUPELE, ETERNA POVESTE...

Ce categorie de curse prefer? Răspund, cursele de condiție și handicapurile. Grupele, eterna sursă de neregularități, trebuesc desființate sau schimbat principiul de bază. Admit „grupe" cari să consacre pe cel mai bun cal de pe turf, reprezentant al unei generații, sau eventual, cal român. Dar nu înțelegem acele demonstrații, ale grupelor „A", „B", „C" etc. unde ni se oferă lamentabile spectacole sub toate raporturile. Din opt partanți, patru galopează din plecare, iar trei (în cazul fericit), nu merg la „câștig".

PARIORII ȘI SOCOTELILE DRIVERILOR

Mai aveau de completat câteva sute de lei înainte de a recolta grupa.

De unde să știm noi, bieții pariori, aceste mărunte socoteli, cari aruncăm de atâtea ori banii în vânt? Nu ne ajung riscurile inerente curselor, ca să se mai complice și cu combinațiuni de felul acesta? Dar chestia „recordurilor"? De câte ori nu vedem driveri, porniți la drum cu buna intenție de a câștiga, încetinind brusc alura calului sau oprindu-l de tot, pentru că s'a mers prea iute și se expun a scoate una sau două secunde? Trebuie interzis driverilor ca în cursă să fie înarmați cu cronometre, atâta timp cât vor dăinui grupele și cursele „DUPA RECORD". Dacă în alte părți o asemenea măsură nu și-ar avea rostul, aceasta este din cauză că acolo nu există asemenea categorii de curse. Nicăieri nu se penalizează după criteriile existente la noi și dacă interesul proprietarilor e pentru menținerea lor, apoi al regularității curselor și pariorilor, câtuși de puțin. Și doar nu suntem chiar o „cantitate neglijabilă" în aparatul funcționării alergărilor, ca să nu se țină seama și de noi!

PROBLEMA REGULARITAȚII

Din punct de vedere al „mersului neregulat" sau „galop înainte", trebuiesc de asemenea formulate rezerve. In elastica chestiune a „mersului neregulat", trebuește procedat fără menajamente. Am văzut pe Livada câștigând într'o acțiune care numai „trap" nu era și totuși nedescalificată, pentru considerațiuni de clemență.

Dar interesele pariorilor au intrat în aceleași calcule? Oare d-nii comisari nu au nici o răspundere față de aceștia? Dacă vor să gratifice pe proprietară cu un premiu, s'o facă din orice alt fond, afară de buzunarul nostru! „Galopul înainte", e și el foarte echivoc. Dacă un cal are norocul să galopeze fără vre-un vecin lângă el, poate să câștige cât teren poftește întrucât nu a depășit pe nimeni. In schimb dacă un cal alăturat a încetinit total mersul oricât de reglementar ar galopa va suporta consecințele „roșului" pentru că a depășit un alt concurent. Aceasta fiind situația, se impune în mod imperios modificarea regulamentelor sau venirea cu texte interpretative.

Al. Caj.

REZULTATUL TECHNIC

BĂNEASA: Duminică 11 Septembrie 1938

1. PREMIUL DE DESCHIDERE — 20.000 lei — 1300 m. (P.V.)

1	Balsors,	55½	Cristea R.	19	22	Câștigat:
2	Băbuca,	45	Oprescu	204	132	3—2—4
3	Saturnus,	55	Tănase	24	28	lung.
4	Loti,	54½	Vincent	79	71	
	Minunat,	48	Logofătu	1430	1545	timp 1'44
	Moft.	52½	Mulot	204	154	
	Marius,	63½	Huțuleac	89	65	

BALSORS (Basa și Orphelia) aparține d-lui col. M. Slomnescu
Câștigător: Tribună, 19,13, 15. Peluză, 23, 17, 19.

2. Pr. LEAOTA — W.-Handicap — 25.000 lei — 1600 m. (P.N.)

1	Lăpușneanca	46½	Tănase	386	412	Câștigat:
2	Credința	54	Garner	39	40	1—2—1½
3	Onuța	59	Vincent R.	19	21	lung.
4	Accacio	51½	Cucu A.	65	57	
	Meșteru Man.	54½	B. Toth	107	50	
	Jessica	59	Gosztonyi	174	90	
	Zori de Zi II	48	Logofătu	74	80	

LAPUȘNEANCA (Prince d'Orange II și Lalla Rookh) aparține d-lui Ch. Nirescher.
Câștigător: Tribună, 27, 17, 16, 40. Peluză, 38, 15, 16, 60.

3. Premiul KATALIN — 40.000 lei — 1200 metri — (L.D.)

1	Mitsouko III	57½	Vincent R.	22	22	Câștigat:
2	Stop	54½	Cristea R.	21	22	cap—5—2
3	Răvaș	58½	Gill J.	46	47	lung.
4	Weekend	55	Huțuleac	104	81	
	Marche en av.	56½	Enescu	21	22	timp 1'14⅘

Mitsouko III (Indus și Moutarde) aparține d-lui S. Schwartz.
Câștigător: Tribună, 27, 14, 15, 22. Peluză, 26, 17, 17, 20.

4. Premiul PREDICATEUR — 70.000 lei — 1000 metri (L.D.)

1	Colombo	57	B. Toth	91	89	Câștigat:
2	Gloria	53	Iosza	66	89	1½—2—1
3	Blank	54½	Huțuleac	71	51	lung.
4	Amnar	57	Ilinca	25	26	
	Leoaica	53	Cucu A.	98	87	timp 1'01⅘
	Boeru	57	Gill J.	35	36	
	Șoim	54½	Vincent R.	196	113	
	Traviata	53	Logofătu	329	855	
	Stăpân	54½	G. Enescu	196	113	

COLOMBO (Balbinus și Coruna) aparține d-lui T. Câmpeanu.
Câștigător: Tribună, 19, 14, 47. Peluză, 22, 16, 35.

5. Pr. GENERAL I. E. FLORESCU — 70.000 lei — 2000 m. (P.N.)

1	Buburel	57	Vincent R.	19	23	Câștigat:
2	Răsfățat	49½	Mullot	23	23	3 - 3—1½
3	Codru	53	Ilinca	23	23	lung.
4	Rubin	55½	Gill J.	114	93	
	Hazliu	50	Huțuleac	115	105	timp 2'07⅘
	Necaz	46½	Crișan	936	377	
	Șerban	54½	R. Cristea	84	63	

BUBUREL (Prince d'Orange II și Răzoare) aparține d-lui S. Schwartz.
Câștigător: Tribună, 386, 62, 33. Peluză, 412, 92, 28.

6. Pr. TIMIȘUL — Mixtă — 35.000 lei — 1000 m. (L.D.)

1	Cornița	53	Vincent R.	23	38	Câștigat:
2	Povestea	53½	Gill J.	30	31	1½—2—2
3	Favorit	51	Mullot	125	71	lung.
4	Pricina	53	Ilinca	125	71	
	Lunca	49½	Huțuleac	160	273	timp 1'01⅘
	Nae	54½	Cristea R.	58	45	
	Tatja,	46½	Logofătu	736	492	
	Melita	47	Oprescu	736	650	
	Balyhoo,	51	Cucu A.	405	167	
	Ticu,	52½	Gosztonyi	600	273	
	Harța	53	Garner	67	70	

CORNIȚA (Walter Gay și Katie) aparține d-lui S. Schwartz.
Câștigător: Tribună, 22, 14, 13. Peluză, 22, 13, 15.

7. Pr. LOTARIȚA — Handicap — 35.000 lei — 2200 metri (P.V.)

1	Danciu	64	Ilinca	27	26	Câștigat:
2	Scârbă Mică	62½	B. Toth	53	43	2—3—2
3	Frunza	49½	Crișan	81	87	lung.
4	Nolcică	49½	Huțuleac	45	57	
	Magnat	55½	Mullot M.	27	26	timp 2'21⅕
	Foulaubin	50½	Cucu A.	120	104	
	Medardus	48	Logofătu	64	82	
	Aluna	50½	Tănase	300	175	
	Luța	56½	Enescu G.	225	135	

DANCIU (Favara și Doina) aparține Herghelei Scroviște.
Câștigător: Tribună, 91, 29, 25, 24. Peluză, 89, 34, 30, 22.

Informații

● **Eri la Băneasa, pariul austriac început cu miza de 30.000 lei, a ajuns datorită cotei de 70% din mizele jucate la 54.600 lei. Victoria iepei Lăpușneanca din pr. Leaota și a lui Colombo din premiul Predicateur au determinat închiderea acestui joc.**

● *La Secretariatul Jockey-Clubului se face astăzi publicarea greutăților în handicapurile ce figurează pe programul reuniunei de Joi 15 Septembrie crt.*

DIFERITE SPORTURI

Astăseară la ora 21,30

Comitetul federal

se întrunește pentru a stabili formula campionatului regional

Astă seară la ora 21.30, comitetul federației de volley și basket ball se întrunește sub președinția d-lui prof. Dutescu spre a lua în discuție modificarea formulei campionatului regional, preconizată de liga Muntenia.

Tot în cursul acestei ședințe, se va face și încadrarea echipelor în fiecare categorie.

Găsim de aceia interesant să publicăm clasamentele definitive, la sfârșitul campionatului trecut.

VOLLEY BALL FEMENIN
SERIA I-a

1. Start Club 16 puncte.
2. Iureș Club 14 puncte.
3. Aurora 12 puncte.
4. Metalosport 8 puncte.
5. Sp. Studențesc 8 puncte.
6. Telefon Club 6 puncte.
7. Bonaparte 6 puncte.
9. Farma Club 2 puncte.
9. Viforul Dacia 0 puncte.

SERIA II-A

1. Haj Hai 13 puncte.
2. Start Club B 11 puncte.
3. Iureș Club B. 9 puncte.
4. Telefon Club B. 8 puncte.
5. Bonaparte B. 6 puncte.
6. Macabi 5 puncte.
7. Caraiman 2 puncte.
8. Vergu 1 punct.

VOLLEYBALL CAT. I-A
SERIA I-a

1. Sp. Studențesc 9 puncte.
2. O. C. B. 8 puncte.
3. Macabi 7 puncte.
4. V. S. C. 4 puncte.
5. Arhitectura 2 puncte.
6. Vif. Dacia 0 puncte.

SERIA II-A

1. Telefon Club 10 puncte.
2. C. F. R. 7 puncte.
3. Aurora 6 puncte.
4. Viitorul 4 puncte.
5. Av. Sportiv 3 puncte.
6. A. C. T. 0 puncte.

VOLLEYBALL CAT. II-A
SERIA I-A

1. Radu Vodă 19 puncte.
2. Viitorul 17 puncte.
3. Aurora 12 puncte.
4. Rahova 11 puncte.
5. Caraiman 11 puncte.
6. I. P. P. 9 puncte (numai în retur).
7. Energia 9 puncte.
8. C. F. R. 7 puncte.
9. Inainte 7 puncte.
10. B. T. M. T. 5 puncte.
11. Vif. Dacia 3 puncte.

SERIA II-A

1. Bonaparte 20 puncte.
2. Sp. Studențesc 19 puncte.
3. Pebe 19 puncte.
4. Macabi 15 puncte.
5. E. F. A. 14 puncte.
6. O. C. B. 10 puncte.
7. Vergu 8 puncte (numai în retur).
8. V. S. C. 7 puncte.
9. Luceafărul 7 puncte.
10. Juventus 3 puncte.
11. Av. Sportiv 3 puncte.
12. A. C. T. 1 punct.

VOLLEYBALL CAT. III-A

1. Viitorul 16 puncte.
2. Radu Vodă 14 puncte.
3. A. S. 13 14 puncte.
4. Pebe 13 puncte.
5. C. F. R. 12 puncte.
6. Macabi 11 puncte.
7. Bonaparte 10 puncte.
8. E. F. A. 9 puncte.
9. Rahova 8 puncte.
10. V. S. C. 4 puncte.
11. Vif. Dacia 0 puncte.

BASKETBALL CAT. I-A
SERIA I-a

1. Sportul Studențese 16 puncte.
2. Telefon Club 12 puncte.
3. Aurora 6 puncte.
4. V. S. C. 4 puncte.
5. Vif. Dacia 2 puncte.

SERIA II-A

1. C. F. R. 14 puncte.
2. O. C. B. 14 puncte.
3. A. C. T. 6 puncte.
4. E. F. A. 4 puncte.
5. Macabi 2 puncte.

BASKETBALL CAT. II-A
SERIA I-a

1. Sportul Studențesc 40 puncte.
2. Arhitectura 34 puncte.
3. Radu Vodă 24 puncte.
4. Pebe 22 puncte.
5. Viitorul 22 puncte.
6. Macabi 21 puncte.
7. I. P. P. 16 puncte.
8. Aurora 15 puncte.
9. Inainte 10 puncte.
10. Vif. Dacia 8 puncte.
11. A. C. T. 4 puncte.

SERIA II-A

1. C. F. R. 31 puncte.
2. Juventus 29 puncte.
3. Bonaparte 28 puncte.
4. O. C. B. 28 puncte.
5. Energia 21 puncte.
6. E. F. A. 15 puncte.
7. V. S. C. 12 puncte.
8. Rahova 8 puncte.
9. Luceafărul 4 puncte.
10. Av. Sportiv 0 puncte.

BASKETBALL CAT. III-A

1. C. F. R. 22 puncte.
2. Radu Vodă 16 puncte.
3. A. S. 13 16 puncte.
4. Viitorul 14 puncte.
5. Rahova 12 puncte.
6. V. S. C. 4 puncte.
7. Vif. Dacia 2 puncte.

Stadiul Român a cucerit cupele „Ion Beju" și „Sect. I Galben"

CEI 25 ANI DE ACTIVITATE ai Stadiului Român, au fost răsplătiți ieri cu prisosință, prin victoria care le-a adus cele două splendide trofee : „Cupa Ion Beju" și „Sect. I Galben".

Echipa lui Virgil Ion, a dovedit prin victoria obținută în dauna Sportului Studențesc, că în acest sezon va produce multe surprize.

Sportul Studențesc, la rându-i, a jucat eri într'un stil de mare campion și evident înfrângerea nu-i poate diminua meritele.

CONSIDERAȚIUNI TEHNICE

Victoria Stadiului Român s'a datorat în primul rând elanului jucătorilor.

Nu vom uita să adăogăm că linia de treisferturi, a constituit cel mai puternic compartiment al roș-albastrilor.

De multă vreme nu ne-a fost dat să observăm o linie de atac mai deslănțuită și inteligent condusă.

UN INVINS GLORIOS

Sportul Studențesc, deși a gustat din cupa înfrângerii, are marele merit de a fi contribuit la desfășurarea unei partide de mare anvergură și, dacă linia de atac ar fi jucat mai legat, rezultatul ar fi fost altul.

La înaintare, „alb-negrii" au manifestat o netă superioritate în prima repriză.

Diaconu, Macarovici, Ionescu I și Cameniță au fost utili la tușe și în apărare.

Lipsa lui Diamandi a privat enorm echipa de un element ce ar fi dat liniei de atac un impuls de viață.

Damian, Andreeș, Dan Iovănescu, e drept, au jucat frumos dar nu au putut reuși nimic pozitiv, din cauza excelentului joc de apărare al învingătorilor.

Georgescu a jucat cu curaj.

CUM AU DECURS OSTILITAȚILE

Jocul începe în nota de superioritate a Stadiului Român.

Timp de 10 minute, echipa lui Virgil Ion, joacă la câțiva metri de buturile apărate de Georgescu.

Sportul Studențesc încearcă să impună jocul pe linia de 3/4, fără însă a reuși.

In min. 15, o tușe, admirabil trasă de Georgescu, dă posibilitate echipei lui Mărășescu, să domine prin linia de înaintare.

In min. 20, în urma unei greșeli a lui Soare, arbitrul acordă o lovitură de pedeapsă, în favoarea Sportului Studențesc.

Niculescu trage, dar balonul trece la câțiva centimetri de bară !

După câteva minute, pe un „înainte", se produce o grămadă la 20 de metri de buturile Stadiului Român.

Umberto talonează balonul, Turuț deschide și Ionescu intercepteză.

La 2 metri de linia de marcare, Virgil Munteanu plachează.

A fost o fază emoționantă. Stadiul Român atacă din ce în ce mai puternic.

Totuși, Damian (Sp. St.), prinde o pasă dela Andrieș, fuge și dela 15 metri încearcă un „droap-goal", care are aceiași soartă ca și lovitura de picior a lui Niculescu.

Rând pe rând, Vogel, Andronache, Gabay și Munteanu I întreprind acțiuni periculoase.

In min. 30 Niculescu trage o nouă lovitură de picior dar și de această dată ratează !

Jocul se scurge, în nota de dominare a învingătorilor.

In min. 35, Grigorescu (Sp. St.), scapă o ocazie de marcare, la numai 2 metri de buturile Stadiului.

Repriza se termină egală.

La reluare, se observă cum jocul devine din ce în ce mai spectaculos.

Ștefan Ionescu (Sp. St.) prinde un balon dela Macarovici și pătrunde în forță prin toată apărarea Stadiului Român.

Munteanu, însă, plachează admirabil.

Insfârșit în min. 70 inevitabilul se produce.

Dela o grămadă din centrul terenului Andronache primește un balon dela Turuț.

Primul fuge și pasează lui Vogel, care după o cursă de toată frumusețea, înscrie primul și ultimul „essai", al zilei.

Tudor Ion ratează de puțin transformarea.

3-0 (pt. St. R.).

Odată înscris „essai-ul", Stadiul Român se retrage în apărare.

Sportul Studențesc încearcă să egaleze, dar apărarea învingătorilor formează un zid impenetrabil.

Jocul se sfârșește, găsind echipa Stadiului Român în plină acțiune.

D. Ghimpețeanu a condus următoarele formații:

Stadiul Român: Tudor Ion, Virgil Ion, Gabay, Munteanu II, Andronache, C. Turuț, Ar. Vogel, Gică Ionescu, Argeșiu, Blasech, Crivăț, Slobozianu, Umberto și Soare.

Sportul Studențesc: Georgescu, Grigorescu, Damian, Andreeș, Dinescu, Iovănescu, Ionescu II, Nedelceanu, Niculescu, Diaconu, Cameniță, Macarovici, Ionescu I, Fântâneanu și Gonnetant.

I. IONESCU

Macaby Hackoah (Iași) a învins Siretul

Galați, 11 (prin telefon). Astăzi s'a desfășurat în localitate întâlnirea de volleyball dintre echipele Macabi-Hackoah din Iași și Siretul. După un joc strâns, oaspeții au terminat victorios cu scorul de 15—8, 10—15, 15—11 și 15—2.

S'au remarcat Perl și Perlitz dela Macabi, iar dela Siretul Picoș cu Drăghicescu.

Secția de rugby, a grupării Venus, s'a antrenat ieri

In cursul dimineței de ieri, a avut loc primul antrenament al secției de rugby a grupărei Venus.

Au luat parte la acest antrenament 30 de jucători cari, sub conducerea antrenorului Western, au făcut exerciții de gimnastică, schimb de balon, etc.

Antrenamentul viitor va avea loc Miercuri 14, la orele 15, pe arena Venus.

Campionatul de tennis al Slatinei

Slatina, 9. — Asociația A. C. T., filiala Slatina, a organizat în zilele de 3, 4, 5 și 6 Sept. campionatele de tenis ale orașului, pe terenul asociației din grădina „Regina Elisabeta". Au avut loc următoarele probe:

SIMPLU DOMNI JUNIORI

Mirodot Nic bate Ivanovici Gaby 6—4; 6—2.

Voiculescu Dan bate Voica Niculae 6—1; 6—0.

Tomescu Alex bate Constantinescu Fl. 6—4; 6—3.

Mirodot Nic. bate Voiculescu Dan 6—1; 6—8; 6—2.

Tomescu Alex. bate Mirodot Nic. 6—1; 6—2.

DUBLU DOMNI JUNIORI

Tomescu Alex.-Mirodot Alex. bat Constantinescu Fl.-Han Kurt 6—4; 6—2.

Voiculescu Dan-Ivanovici Gaby bat Muzicescu Ion-Voica Nic. 6—1; 6—4.

Tomescu Alex.-Mirodot Nic. bat Voiculescu Dan-Ivanovici Gaby 6—1; 9—7.

DUBLU MIXT

Lidia Ștefănescu - Tomescu Alex. bat Ileana Popescu-Constantinescu Fl. 7—5; 6—3.

Mariana Diaconescu-Mirodot Nic. bat Lidia Ștefănescu-Tomescu Alex. 1—6; 10—8; 6—2.

SIMPLU DOMNI SENIORI

Lt.-colonel Mișu Mihail bate locot. Damian 6—2; 6—2.

Mircea Stănescu bate Mirodot Miron 6—3; 5—7; 6—4.

Tomescu Nic. bate Kurt Geib 6—3; 6—2.

Stănescu Mircea bate lt.-col. Mișu Mihail 6—1; 2—6; 7—5.

Tomescu Nic. bate Ștefan Vodă 7—5; 6—3.

Tomescu Nic. bate Stănescu Mircea 6—4; 6—4.

DUBLU DOMNI SENIORI

Tomescu Nic.-Stănescu Mircea bat Ștefan Vodă-lt.-col. Mișu Mihail 6—4; 8—6.

Tomescu Nic.-Stănescu Mircea bat locot. Damian-Kurt Geib 6—2; 7—5.

CONCURSUL DELA SIBIU

Sibiu, 11 (prin telefon).— *Aci a avut loc un match de tennis între echipa clubului A. N. E. F. și Soc. Romantir din Tâlmaciu.*

Iată rezultatul :

Simplu domni.

Ing. Copilu (R) — Lt. Cosoveanu (S) 0-6 ; 7-5 ; 7-5.

Pătrașcu (T) — Dr. Potolea (S) 6-4 ; 6-1 ; 4-3.

Lt. Drimbischy (S) — Ing. Young (T) 6-1 ; 4-6 ; 6-1.

Antohi (S) — Ing. Taos 6-0 ; 6-3.

Sfetea (S) — Honob (T) 6-4; 6-3.

Lt. Stănescu (S)—Allison (T) 6-3 ; 6-3.

Scorobeț (S) — Silvestru (T) 6-0 ; 6-5.

DUBLU DOMNI

Cosoveanu, Antohi—Balog, Honob 6-0 ; 6-2.

Lt. Dimbriscky, Anatol — Ing. Copilu, Potolea 6-1 ; 6-2.

Capoanea, Scorobetz —Allisson, Young 6-1, 6-1.

Stănescu, Sfetescu — Silivestru, Baroch 6-1 ; 6-2.

Revanșa se va desfășura la Tâlmaciu la 17 și 18 Septembrie.

Campionatele regionale de tennis vor fi organizate de clubul Armin la 1, 2 și 3 Octombrie la Sibiu.

BOMBA ZILEI

INVINGÂND PE TUDOSE, — marele favorit al probei, — și pe brăileanul ȘTEFANIȚI MIHAIL STEINHARDT a cucerit, într'un stil impresionant, campionatul național de viteză

Nu este așa?

Nici nu vă vine să credeți ochilor, citind titlul acestei dări de seamă.

Și totuși realitatea surprinzătoare, brutală, aceasta este. Tudose, marele favorit al cursei, a fost învins — și încă din semi-finală, răpindu-i-se dreptul de a lupta pentru primul loc pentru care apărea 99% învingător.

Victoria lui Steinhardt apare deci cu atât mai valoroasă .

De regretat însă faptul că, datorită unei regii surprinzător de slabă, față de reuniunea trecută, s'a ratat o zi care se anunța pasionantă, programul sfârșindu-se, după multe poticniri, — care numai cinste nu fac, — către ora 2, în plictiseala generală a unui public prăjit de arșiță, înfometat, firește și pe deasupra nemulțumit de „pelteaua" tergiversată a programului, care putea să fie mai concis.

Dar... să trecem peste acest neplăcut capitol, — amânând pe mâine comentarul detaliat, — și să redăm amănunțit.

REZULTATELE TECHNICE

CATEGORIA I Și II
Seria I

Bekman ia capul și atacă la 280 m. Dragomir remontează.
1. Dragomir (M.)
2. Bekman (A.M.)
Câștigat la luptă, 10 cm. 200 m. în 14 sec. 1/5.

Seria II

Dinu are coarda și duce încet de tot. Sprint la 350 m.
1. Dinu (ASPIM)
2. Popârlan (Brăila)
Câștigat la luptă. 1 lung. 200 m. 15 sec.

Seria III

Stefaniti are coarda pentru a o trece lui Gociman și acesta iar lui Stefaniti. La 250 m. în sprint, dus de Ștefaniți.
1. Ștefaniți (Brăila).
2. Gociman (Pr. N.)
Câștigat sigur 3/4 lung. 200 m. în 14 sec. 1/5.

Seia IV

Teodorescu și Hapciuc atacă pe aceeaș linie la 250 m.
1. Hapciuc (C.F.R.)
2. G. Teodoescu (Pr. N.)
Câștigat la luptă mare, 1 lung. 200 m. 15 sec.

Seria V

Tudose și Steinhardt se suspectează. Tudose atacă la 250 m.
1. Tudose (Pr. N.)
2. Steinhardt (ASPIM)
Câștigat la luptă mare, 1 lungime. 200 m. în 14 sec. 4/5.

Recalificarea I

Bekman are capul și o rupe dela 250 m.
1. Gociman
2. Bekman
3. Cr. Teodorescu.
Câștigat la luptă mare, frumoasă. 1 lung., 2 lung. 200 m., în 14 sec. 3/5.

Recalificarea II

Popârlan are comanda și duce încet de tot. Atacă la 300 m. și ia 5 lung., Steinhardt prinde și remontează ușor.
1. Steinhardt
2. Popârlan.
Câștigat ușor 1½ lung. 200 m. în 14 sec. 2/5.

Optimă-finală I

Steinhardt conduce atent. Hapciuc atacă, iar Steinhardt surprinde sigur.
1. Steinhardt
2. Hapciuc.
Câștigat ușor 1½ lung. 200 m. 14 sec. 3/5.

Optimă-finală II

Tudose și Bekman încearcă „sur-place" care nu e pe placul publicului. Tudose atacă 180 m.
1. Tudose
2. Bekman.
Câștigat sigur 1 lung. 200 m. în 15 sec. 4/5.

Optimă-finală III

Dinu, la început, e în cap. Atacă la 280 m. Gociman remontează admirabil.
1. Gociman
2. Dinu.
Câștigat la luptă 1/4 roată. 200 m. în 14 sec. 2/5.

Optimă-finală IV

Popârlan conduce. Sprint, Dragomir la 220 m.
1. Dragomir
2. Popârlan.
Câștigat sigur 2 lung. 200 m. în 14 sec. 4/5

Optimă-finală V

Bekman trage dela plecare, încercând uzarea adversarului. Ștefaniți se plasează și atacă la 250 m.
1. Ștefaniți
2. Bekman.
Câștigat sigur 1/2 lung. 200 m. în 14 sec 4/5.

Optimă-finală VI

Dinu are comanda. Hapciuc sprintează la 300 m. Dinu încearcă să remonteze.
1. Hapciuc
2. Dinu.
Câștigat luptă mare 200 m., 14 sec. 3/5
ză pe ultimii metri.
1. Ștefaniți

Sfert-finală I

Tudose pleacă din cap în cap „sufocându-și" adversarul
1. Tudose
2. Dragomir.
200 m., 24 sec.

Sfert-finală II

Hapciuc din plecare, și ratea-

C. TUDOSE

2. Hapciuc.
200 m. 14 sec. 1/5.

Sfert-finală III

Steinhardt și Gociman merg atenți. Sprint Steinhardt 259 m.
1. Steinhardt
2. Gociman.
Câștigat 2 lungimi. 200 m. 13 4/5
Recalificare pentu semi-finală
Hapciuc tage dela 700 m., ia 20 m. și e prins.
1. Gociman
2. Dragomir
3. Hapciuc.
200 m. 15 sec. 4/5.

Dragomir contestă pe motiv că a fost jenat de Gociman și se realeargă, rezultatul fiind acelaș și la realergare

Semi-finala I
(N. R. și bomba zilei)

Tudose și Steinhardt se supraveghează atent. Steinhardt are coarda. Sprint la 240 m. odată cu Tudose. Finish magnific
1. Steinhardt
2. Tudose.

Câștigat la luptă disperată. 20 cm. 200 m. în 13 sec. 4/5.

Semi-finala II

Ștefaniți are capul. Sprint 250 metri.
1. Ștefaniți.
2. Gociman.

FINALA
pentru locul 1 și 2. Seria I

Lupta e așteptată cu mare emoție de publicul „knockout"-at de victoria blondului „aspimist" și de înfrângerea lui Tudose, fapt care deschidea drum aproape sigur, către victorie, băileanului Ștefaniți.

Sprintul e furios. Steinhardt deși jenat, remontează admirabil.
1. Steinhardt
2. Ștefaniți.
Câștigat la luptă mare 1/4 roată. 200 m. în 13 sec. 2/5.

AVERTISMENT
LUI ȘTEFANIȚI

Lui Ștefaniți i se dă avertisment pentrucă și-a jenat în mod voluntar adversarul.

Seria II

Steinhardt are coarda și sprintează la 230 m. Ștefaniți nu mai poate eși din spate și e învins categoric.
1. Steinhardt
2. Ștefaniți, la 1 lung.

CLASAMENTUL

1. Mihail Steinhardt (A. S. P. I. M.) campion național de viteză 1938.
2. Spiru Ștefaniți (C. C. Br.).

Tudose refuzând să alerge cu Gociman petru locul 3 și 4, — Gociman este clasat din oficiu al 3-lea, iar Tudose al 4-lea.

GIORDANI ȘI-A DOBORIT PROPRIUL RECORD

Iată rezultatul celor 4 încercări ale lui Carlo:
1. 200 m. în 13 sec. 3/5
2. 200 m. în 13 sec. 3/5
3. 200 m. în 13 sec. 1/5
4. 200 m. în 13 sec.
Vechiul record 13 sec. 2/5.

SEMI-FOND

40 tururi cu adunare de puncte la patru tururi

Sprintul I

1. Bekman; 2. Giordani; 3. Popârlan. După sprint Dinu se detașează. Țapu vrea să urmărească dar ezită crezând că împreună cu ceilalți vor forma o coaliție care-l va prinde pe fugar. Eroare, căci nimeni nu este dispus să ducă — și Dinu mărește avantajul.

Sprintul II

1. Dinu; 2. Țapu; 3. Bekman.

Sprnitul III

1. Dinu; 2. Țapu; 3. Giordani.

Țapu văzând că nu-i de glumit cu fugarul, se așterne serios în urmărirea lui. Îi pierde, întâi pe Popârlan și Bekman, pe care-i ajunge din urmă Dinu, și apoi pe Giordani care are aceiași soartă.

Hapciuc abandonase de mult.

Sprintul 4

1. Dinu; 2. Țapu; 3. Giordani. Giordani abandonează.

Sprintul 5

1. Dinu; 2. Țapu; 3. Bekman.

Sprintul 6. 7. 8. 9 și 10 au aceeași înfățișare.

CLASAMENTUL

1. Ștefan Dinu (ASPIM) 45 puncte.
2. N. I. Țapu (M.) 27 p.
3. Bekman (A.M.) 12 p.

CATEGORIA III ȘI INCEPATORI
— Viteza —

După desfășurarea seriilor, recalificărilor, sferturilor de finală și semi-finalelor, iată între cine s'a petrecut finala :

FINALA
pentru locul trei și patru
1. Munteanu (A.M.)
2. Cotroceanu (V.C.R.).

FINALA
pentru locul 1 și 2
Seria I
1. Moekesch (V.C.R.)
2. Pustai (ASPIM)
Câștigat frumos 3/4 lungimi. 200 m. în 15 sec

Seria II

1. Pustai
2. Moekesch.

Seria III

La intrarea în viraj când s'a produs sprintul, Moekesch se răstoarnă și oficialii decretând că din cauza lui Pustai, acesta e descalificat și Moekesch e învingător — din oficiu.

CURSA DE ELIMINARE
1. Crăciunescu (P.N.)
2. Tănase (ACSA)
3. Schetz (ACSA)

„NICI NU-MI VINE SA CRED CA-S CAMPION"

Mărunt, slăbuț, îngălbenit de efort și de... surpriză, emoționat, cu ochii umezi, Steinhardt ne mărturisește, sacadat, cu emoția sugrumată în gât :

„Nici nu-mi vine să cred că-s campion, parcă visez"....

Și vorbele acestea închid în ele toată fericirea unui alergător modest și corect, a cărui muncă a fost încununată de un binemeritat titlu de campion.

— Emil Ionoc —

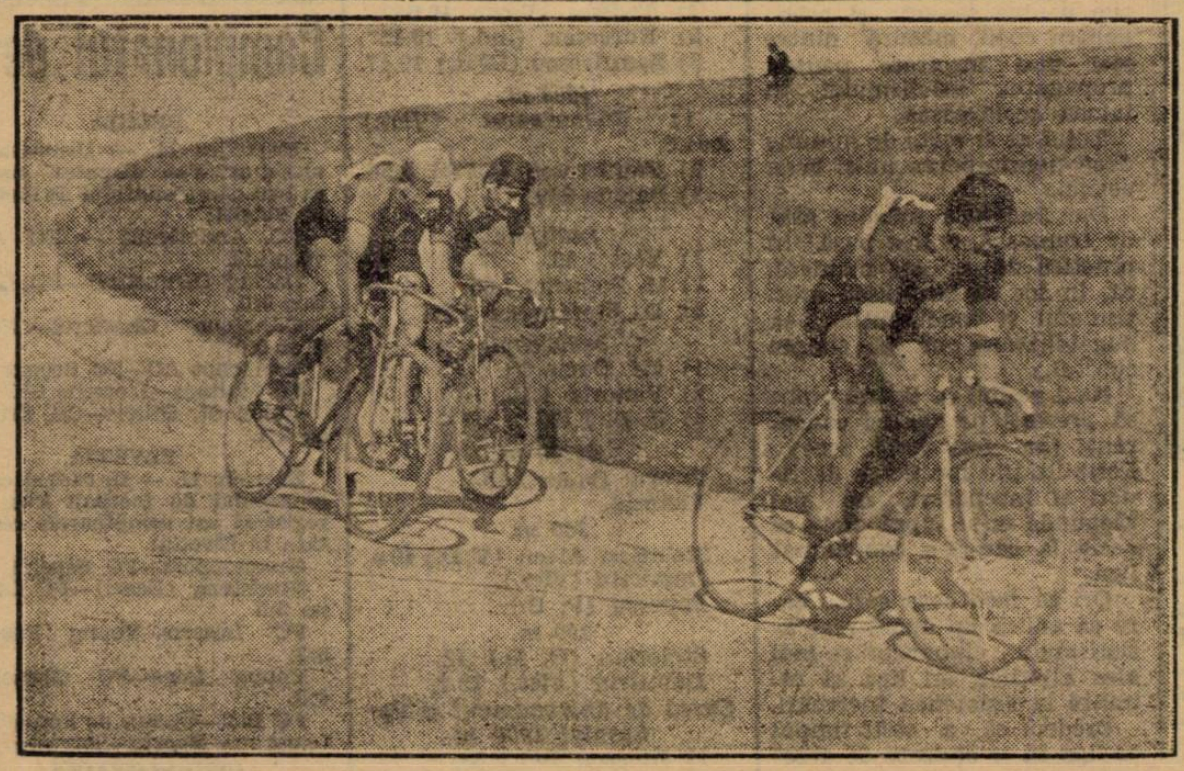

O fază a eliminatoriilor, campionatului național de viteză

ATLEȚII JUGOSLAVI
au repurtat eri o mare victorie
(Urmare din pagina I-a)

1) Stevanovici (jug.) 10 s. 8, cammpion balcanic.
2) Kling (jug.) 10 s. 8.
3) Pilavides (Grecia) 10 s. 9.
4) Sakelariu (Grecia) 11 s. 1.
5) Dejenariu (Rom.) 11 s. 2.
6) Cristea A. (Rom.) 11 s. 3.

O NOUA VICTORIE JUGOSLAVA

La săritura în înălțime ju-

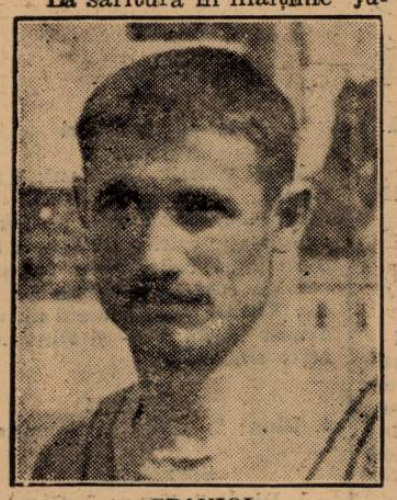

SPANIOL

goslavii așa după cum era și de prevăzut, Martini a câștigat cu 1 m. 85.

Iată clasamentul final:
1. Martini (Iug.) 1 m. 85
2. Faik (Turcia) 1 m. 85
3. Zgur (Iug.) 1 m. 80
4. Pulat (Turcia) 1 m. 80
5. Lekatsos (Grecia) 1 m. 80
6. Pantasis (Grecia) 1 m. 75
7. Stoichițescu (Rom.) 1 m. 75
8. Spaniol (Rom.) 1 m. 70.

JUGOSLAVII IN SERIE

O nouă victorie au repurtat-o atleții jugoslavi la 800 m. unde campionul lor Gorsek a câștigat net. O performanță de toată frumusețea a realizat-o alergătorul Kiss care a terminat al doilea.

Iată rezultatul:
1. Gorsek (Iug.) 1 m. 57 s. 8
2. Kiss (Rom.) 1 m. 59 s. 1
3. Stratacos (Grecia) 1 m. 59 s. 9.
4. Halep (Turcia) 2 m. 02 s.
5. Lăpușan (Rom.) 2 m. 03 s.

Alergătorul grec Velcopulos, călcat pe picior și rănit, a trebuit să abandoneze cursa.

O MARE VICTORIE ROMANEASCA

Cursa de 10.000 m. a constituit marele eveni-

KISS

ment al primei zile a jocurilor balcanice.

Dinu Cristea, conducând cursa din cap în cap a câștigat net în timpul excelent de 32 m. 15 s. 1, stabilind astfel, un nou record balcanic și național.

Cursa lui Dinu Cristea a entuziasmat pur și simplu pe spectatorii care au ovaționat îndelung pe campionul român.

Rezultatul:

1. Dinu Cristea (România) campion balcanic 32 m. 15 s. 1. Record român și balcanic.

2. Ragasos (Grecia) 32 m. 40.

3. Krews (Iug.) 33 m. 6 s. 4.

4. Kiriakides (Grecia) 33 m. 45 s. 3.

5. Brucan (Iug.) 34 m. 31 s. 4.

UN NOU RECORD BALCANIC ȘI O NOUA VICTORIE JUGOSLAVA

La aruncarea greutății iugoslavul Kovacevici a stabilit un nou record balcanic și jugoslavii au reușit în această probă o dublă victorie.

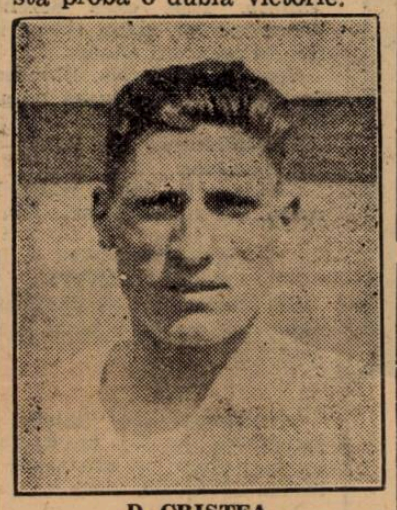

D. CRISTEA

Rezultatul:

1. Kovacevici (Iugoslavia) 14 m. 58. Record balcanic.
2. Vucevici (Iug.) 14 m. 35
3. Stefanakis (Gr.) 13 m. 95
4. Gurău (Rom.) 13 m. 47
5. Floros (Gr.) 12 m. 99.

ULTIMA PROBA, o NOUA VICTORIE IUGOSLAVA

Programul primei zile s'a încheiat cu ștafeta de 4×400 m., probă care a însemnat o nouă și strălucită victorie pentru atletismul jugoslav.

GURAU

Ștafeta de 4×400 m. a fost câștigată de echipa jugoslavă care a stabilit un nou record balcanic și jugoslav.

Rezultatul:
Iugoslavia: Campioană balcanică în 3 m. 25 s. 4.
Grecia: 3 m. 27 s. 3
România: 3 m. 30 s. record român.
Turcia 3 m. 32 s. 4.

IUGOSLAVIA IN FRUNTEA CLASAMENTULUI

După prima zi Iugoslavia conduce net în clasamentul pe națiuni. Iată cum se prezintă situația:
Iugoslavia: 40½ pt.
Grecia: 26 pt.
România: 16 pt.
Turcia 7½ pt.
Albania 6 pt.

DECLARAȚII DUPA PRIMA ZI A JOCURILOR BALCANICE

D. Ion Cămărășescu, președintele F. R. A.:

„Atleții iugoslavi sunt în mare progres și victoriile realizate în prima zi care fac cinste sportului iugoslav, vor servi enorm propagandei atletismului în țara vecină.

Cursa lui Dinu Cristea a fost de toată frumusetea. Este de remarcat și performanța echipei de 4x400 m. care a stabilit un nou record național".

D. ing. Mărăscu conducătorul echipei românești:

„Sunt în culmea fericirii de isprava înfăptuită de Dinu Cristea.

A făcut o cursă care a entuziasmat pe toată lumea.

Merită să menționez și cursa lui Kiss singurul care a putut rezista lui Gorsek".

UN CAMPION FERICIT

Dinu Cristea gloriosul nostru campion, ne-a declarat după cursă:

— Am adoptat o tactică care nu a dat greș și sunt convins că dacă forțam pu-team termina sub 32 m.

Sunt fericit că mi-am putut păstra titlul și aduce țării mele o victorie.

Kiss care la 800 m. a făcut o cursă excelentă, ne-a declarat:

„A fost o cursă grozavă, un tempo îndrăcit și o luptă cum rare ori mi-a fost dat să văd.

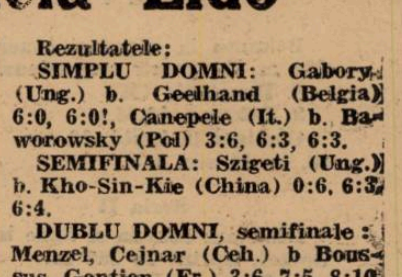

DEJENARIU

Regret că Veleopolos a fost nevoit să abandoneze, dar nu este vina nimănui într'o curs atât de rapidă și unde alergătorii luptă cu atâta îndârjire se pot întâmpla și astfel de accidente.

DIN STRAINATATE

Turneul internațional de tennis dela Lido

VENEȚIA, 11. — Turneul internațional de tennis care se dispută la Lido, furnizează zilnic mari surprize.

La simplu domni, bunăoară, Canepele a învins pe Baworoswski, iar Gabory pe belgianul Geelhand (invigătorul lui Menzel) cu 6:0, 6:0!

Szigeti, în semifinală, a dispus de Kho-Sin-Kie, calificându-se astfe în finală.

La dublu domni, în semifinală perechea franceză, Boussus-Gentien, care era mare favorită, a fost învinsă, după mare luptă. de cuplul cehoslovac Menzel-Cejnar.

Rezultatele:

SIMPLU DOMNI: Gabory (Ung.) b. Geelhand (Belgia) 6:0, 6:0!, Canepele (It.) b. Baworowsky (Pol) 3:6, 6:3, 6:3.

SEMIFINALA: Szigeti (Ung.) b. Kho-Sin-Kie (China) 0:6, 6:3, 6:4.

DUBLU DOMNI, semifinale: Menzel, Cejnar (Ceh.) b Boussus, Gentien (Fr.) 3:6, 7:5, 8:10, 6:4, 6:3; Journu, Lesuer (Fr.) b Bossi, Quintavalle (It.) 4:6, 6:3, 6:3, 7:5.

SIMPLU DOAMNE, semifinale: Horn. (Germ.) b. Kovac (Iug.) 6:0, 6:3; Sperling (Danemarca) b. Hein-Muller (Ceh.) 6:1, 6:0.

Concursul atletic de eri

Eri pe stadionul din Dealul Spirei sub regizia ligii Muntenia s'a desfășurat un concurs atletic pentru categoria III-a.

Probele seniorilor, pentru a face mai interesantă reuniunea, au fost încadrate cu câteva întreceri pentru copii, asupra cărora vom insista mai mult.

Nu de mult am schițat cu vie satisfacție hotărîrea ligii de a ține odată cu concursurile pentru seniori și probe pentru copii, măsură dintre cele mai inspirate pentru propagarea atletismului în lumea școlărească.

Totul ar fi mers de minune dacă nepriceperea nu-și băga coada...

Da. Pentrucă măsura atât de frumoasă, a fost pusă în practică de o așa manieră, că, în loc să servească atletismului și concurenților, ea bagatelizează pur și simplu sportul...

Nu-i posibil ca la trei probe să prezinți pe aceiași concurenți (au fost vreo zece)... Posibilitățile lor fizice de tineri și începători, nu pot răspunde unui supra efort ca acela la care i-a condamnat liga.

Ori se face ceva serios care să aducă un aport real atletismului, cluburilor și mai ales atleților, ori liga să renunțe la asemenea încercări.

Credem că a sosit timpul ca liga să se sesizeze de acest lucru și să nu mai avem ocazia de a asista la concursuri ce nu pot servi nici propaganda sportului atletic și nici ameliorării clasei atletismului nostru.

Este mai bine să avem concursuri cât mai puține dar perfect organizate, decât multe și cu greșeli de organizare ca acestea.

REZULTATELE TEHNICE

300 m. plat
1) Todiriu (Vict.) 10.05".
2) Burcescu (ind.) 10.15".
3) Zamfirescu (CFR.) 10.47.

1000 m.
1) Râșnoveanu (Vict.) 2.54.6.
2) Zamfirescu (CFR) 2.58.
3) Palade 259.

Înălțime
1) Yost 1.66.
2) M. Popovici 1.65.
3) D. Ștefănescu 1.60.

8x50 copii
1) Vif. Dacia 1'.
2) Victoria 1.10.
3) P. B. 1.15.

4x200 m.
Viforul Dacia 1.46.
Victoria.

300 m.
Stelorian Alecu (V. D.) 40 s.
Dumitriu (Vict.).
Popescu (P. B.).

100 m.
Stelorian (O. D.) 12.
Dumitriu (Vict.) 12.2.

Cursa de antrenament a Venusului 1000 m.
1) Ionescu Ion 2.53.
2) Niță 2.54.5.

Campionatul de football în Europa

BELGIA

Bruxelles 11. — **Următoarele matchuri s'au disputat azi în cadrul campionatului de football al Belgiei:**

FC. Anderlecht — FC. Antverp 4:3.
Daring (Bruxelles)—FC. Gantois 0:0.
Olinpique Charleroi— White Star 6:0.
Beerschot AC—FC Brugge 2:0.
FC Malines—Liersche SK. 3:2.
Union St. Gillois—CS. Brugge 2:1.

ELVEȚIA

Zuerich, 11. — **In cadrul campionatului de football s'au înregistrat azi următoarele rezultate în Elveția:**

Grashoppers—FC Basel 4:0.
Nordstern (Basel)—FC Lugano 2:0
FC Luzern—Young Fellows 5:2.
Young Boys—FC Grenchen 4:2.
FC Biel—Chaux de Fonds 3:2.
Lausanno Sports—Servette 2:1.

CEHOSLOVACIA

Praga, 11. — **Rezultatele matchurilor de campionat disputate azi în Cehoslovacia:**

Bratislava — Viktoria Zizkov 5:2 (2:1).
SK Kladno — Sl. Ostrava 1:1.
Bata — Liben 3:1.
Pardubice—SK Pilsen 4:1.
Sparta — Nachod 4:0.

FRANȚA

Paris, 11. — **In cadrul campionatului de football s'au înregistrat azi următoarele rezultate:**

AS Cannes— FC Sochaux 0:0.
Racing Roubaix — Olimpique Marseille 1:0.
Racing Paris — Fives Lille 2:2.
FC Metz—Racing Strasbourg 2:1.
Havre A.C.—F.C. Antibes 2:0.
Olympique Lille — Racing Lens 2:0.
FC St. Etienne — FC Rouen 2:1.

UNGARIA

Budapesta, 11. — **Singurul match de campionat disputat azi la Salgotarjan, a adus următorul rezultat:**

SSE — Szeged 3:1 (2:1).

Pagina Boxului

O inițiativă de laudă a F. R. Box-ului

D. Al. Cantuniari, președintele F. R. Box-ului, a hotărât ajutorarea grupărilor pugilistice cu activitate meritorie Care sunt grupările vizate? In ce va consta ajutorul?

Din cercurile federației române de box primim informația că în primul comitet se va întocmi un proces verbal de ședință care să cristalizeze discuțiile ce s'au urmat zile dearândul pentru mijlocul de a se încuraja printr'un ajutor oarecare grupările meritorii pugilistice din București și provincie.

Ideia acestei ajutorări federative este pornită din inițiativa activului președinte al F. R. Box-ului, d. avocat Alexandru Cantuniari care s'a dovedit odată mai mult că este cel mai atent oficial la necesitățile grupărilor amatoare, care trec printr'o criză acută.

D. Cantuniari s'a dovedit că este singurul om de care F. R. Box-ul nu se poate dispensa în această epocă de mari refaceri.

Ideile sale au fost întotdeauna binevenite pentru bunul mers al pugilismului românesc.

IN CE CONSTA „PROPUNEREA CANTUNIARI".

Propunerea d-lui av. Al. Cantuniari constă în ajutorarea grupărilor cu activitate sportivă cunoscută, fie ea grupare cu venituri sau fără venituri, cu materiale sportive (saci de antrenament, mănuși de box, training-uri, etc.) pentru contravaloarea sumei de 5.000 lei.

Pentru desemnarea acestor grupări se va alcătui o comisiune care să fixeze lista celor vizate ajutorului oficial.

CARI SUNT GRUPARILE VIZATE.

Grupările care se vor bucura de ajutorul federativ și cari formează obiectul de discuție al membrilor biroului federal, sunt următoarele: Turda, C. A. M. T.-Timișoara, Jean Constantinescu, A. C. T.-București, C. F. R.-B. T. București.

D. ALEX. CANTUNIARI

Pentru anul acesta grupările mai sus menționate ar face probă oricând că au muncit cu temei, pe ogorul sportiv.

Suma de 5.000 lei, acordată în materiale sportive, nu poate fi socotită drept un ajutor — în sensul balonului de oxigen inhalat de muribund,—deoarece am adăugat că selecția se face neglijând starea materială a grupării, ea poate fi socotită drept o indemnizație pentru activitate meritorie.

O DECLARAȚIE A D-LUI AVOCAT CANTUNIARI.

D. Cantuniari întrebat de noi asupra acestei propuneri a binevoit să ne facă următoarele declarații:

„Intr'adevăr propunerea de a fi subvenționate grupările pugilistice amatoare, este pornită din mijlocul nostru, al celor ce conducem interesele F. R. Box-ului.

Noi nu urmărim în conducere, ca din taxele ce luăm grupă'lor și boxeurilor pentru diferite cereri de reuniuni sau plăți de cotizații să formăm o avere numeratorie intangibilă.

Nu urmărim capitalizări de disponibile, ci căutăm să ajutăm cu banii strânși acolo, grupările cari la rândul lor se asociază cu noi la desăvârșirea progresului boxului românesc".

Incăodată, noi cronicarii cotidianelor inițiative sportive, felicităm pe președintele F. R. Box-ului și pe colaboratorii săi, pentru inițiativa luată.

Rezultatul galei de box de eri dimineață de pe arena Brătianu

Gala de box, organizată de gruparea „Turda" și care s'a desfășurat eri dimineața pe arena Brătianu s'a soldat cu.. un compromis și cu o amânare a matchurilor profesioniste pentru Sâmbăta viitoare, biletele vândute rămânând valabile.

REZULTATELE MATCHURILOR AMATOARE

MIHAIL POPA (TURDA) A FACUT MATCH NUL CU GH. COJOCARU (J. C.).

Matchul deschidere îl fac Mihail Popa (Turda) și Gh. Cojocaru (Jean Constantinescu). Decizia de match nul, împacă și pe combatanți și publicul.

MATCH FARA DECIZIE... DAR CU RANIRI!

Aurel Jercan (C. F. R. Galați) face în compania excelentului Const. Tudose (Turda) un match (fără decizie!). S'a sfârșit deci nul, și cu sânge la nasul lui Jercan!

CEL MAI FRUMOS MATCH

Cel mai frumos match al reuniunei l-au furnizat Marin Jujatu (Turda) și Gh. Petrescu (C. F. R. B. T.). Lupta începută extrem de tare, a ocazionat spectatorilor faze care au electrizat asistența smulgând ropote de aplauze. Se părea că victoria va fi de partea lui Petrescu dar spre sfârșitul ultimei reprize, Jujatu lucrează precis la față și sparge arcada lui Petrescu, care sângerează abundent.

De acest lucru profită Jujatu, căruia, până la urmă, i se acorda victoria.

ALTA EXHIBIȚIE

Profesionistul Benjamin Adania (T), face un match de antrenament în compania internaționalului amator Gh. Georgescu (C. F. R. Galați).

...ȘI O PARODIE!

Ultimul match dă prilej excelentului Const. David să întâlnească pe Aurel Weintraub (Turda).

După ce juriul dă avertisment boxeurilor pentru lipsă de combativitate (era și firesc) speakerul anunță la sfârșitul ....parodiei, match nul.

Gr.

Pe marginea reuniunii dela „Arena Brătianu"

Constatări triste la un început de sezon

Eri dimineață, pe arena Brătianu, în circul „Franzini" s'a desfășurat o reuniune de box!

La început anunțată cu program profesionist, din cauza slabelor încasări, organizatorul a trebuit să anunțe publicul (cei 30—40 de plătitori) că biletele sunt valabile pentru Sâmbătă 17 crt., iar aceea disputată eri dimineață este... cu intrări gratuite și fără matchuri profesioniste.

Organizatorul a fost bine inspirat: în fața unor încasări mai mult decât slabe, s'a dispensat de matchuri profesioniste și a dat drumul gratis în cortul circului, tuturor acelora cari stăteau pela porți cu scopuri bine intenționate de a nu plăti nimic!

PROGRAMUL AMATOR ȘI JURIUL

Nu putem face nici o critică programului amator pentru motivul că, pentru „prețul încasat" nu se putea cere mai mult organizatorului.

Totuși, din programul amator, a impresionat un singur match: Marin Jujatu-Gh. Petrescu.

Terminat cu o decizie nedreaptă, matchul a fost foarte spectaculos, abundent în faze frumoase în cari cei doi pugiliști au excelat.

Marin Jujatu s'a lecuit de boxul neregulat de altădată, iar Gh. Petrescu a dovedit că e un boxeur de mare viitor și'n care profesionismul își va pune o mare nădejde.

Apropos de... decizia injustă! Două reprize s'au desfășurat cu nota de superioritate a lui Gh. Petrescu, care însă a pierdut pe bună dreptate, ultima.

Judecătorul unic, d. Mih. Drăgoi a hotărît însă victoria de partea lui Jujatu, când echitabil ar fi fost o decizie de egalitate.

Poate încă, această decizie de egalitate nedreptățea pe Gh. Petrescu, dar, în fine, pentru faptul că Jujatu a revenit în ultima parte a matchului cu atâta impetuozitate, nu merita să piardă matchul.

Dar... dela această situație și până la victoria lui Jujatu, e ca dela cer la pământ!

Ar trebui în atari împrejurări când un judecător are oarecari bune sentimente pentru un club — și notoriu e că d. Mih. Drăgoi simpatizează cu gruparea „Turda" de unde face parte și Jujatu — să aibă tăria de caracter și să se recuze!

Cu aceste spuse, nu mai putem scrie nimic față de cele desfășurate pe ringul dela „Arena Brătianu", deoarece celelalte matchuri — chiar vedeta: Weintraub-David — au fost parodii de matchuri.

Constatări triste la un început de sezon: lipsa de spectatori și pregătirea pugilistică a amatorilor inexistentă.

I. S.

„Centralul" contravenient la legea fiscului!

Suntem informați din cercurile Ministerului de finanțe că, în contra grupării pugilistice „A. S. Central" cu sediul în calea Griviței s'a dresat un proces verbal de contravenție la legea timbrului pe spectacole, o amendă în valoare de 100.000 lei.

Anume se pune în sarcina grupării „Central" că a organizat reuniuni pugilistice cu „intrări libere" când în realitate incasa intrări sub formă de „plată a programului".

GRUPAREA ESTE VINOVATA DE CALCAREA DISPOZIȚIUNILOR LEGILOR?

Credem că gruparea „Central" nu poate fi contravenientă la legea timbrului pentru motivul că în grădina unde se desfășura spectacolul a primit spectatori chiar și din acei care nu aveau banii necesari plății programului.

Or, plata unui program neobligatoriu, nu poate face dovada că legea fiscului a fost frustată cu vre-o taxă.

Nu voi boxa cu Gh. Popescu la Ploești... ne-a declarat Costel Dumitrescu

Boxeurul Costică Dumitrescu, care de curând a provocat pentru titlu pe campionul României la categoria pană, și care a luat cunoștință din ziarul nostru de intenția pe care o are Gh. Popescu de a organiza o reuniune pugilistică la Ploești în care să figureze și matchul dintre el și Dumitrescu, ne-a vizitat la redacție și ne-a declarat următoarele:

Nu voi boxa cu Gh. Popescu în match amical la Ploești și nici chiar pentru titlu.

De ce nu vrea să boxeze la București; unde matchul suscită un mai mare interes decât acolo!

Și încă odată, declar: nu voi boxa decât în 12 reprize, deși adversarul meu a declarat că lupta nu va dura nici 4 reprize.

Break... stop... out...

Vasile Pană, *a reluat antrenamentul în sala A. C. T. din București sub conducerea maestrului Ion Lungu.*

El provoacă pe Mihail Fulea.

❖

Amatorul Jean Tomescu, *se antrenează în sala „Tir" sub conducerea maestrului Toma Panaitescu.*

El va boxa la Ploești în cadru lunei reuniuni ce se va desfășura la 18 crt.

Invingând cu 2-0 pe Ferencvaros

Slavia din Praga a câștigat CUPA Europei Centrale

Au marcat Vytlacil și Simunek

Infirmând toate anticipările, Slavia din Praga a câștigat eri la Budapesta cu 2-0 (0-0), însușindu-și astfel pentru prima oară mult invidiatul trofeu footballistic, „Cupei Europei Centrale".

Performanța Slaviei este desigur surprinzătoare. Cu atât mai mult cu cât, o săptămână mai înainte, pe teren propriu Bican și tovarășii săi s'au reușit să câștige în fața echipei pe care au învins-o eri.

Jocul a fost disputat cu înverșunare și de o factură superioară.

Comportarea cavalerească de pe teren a jucătorilor, a impresionat plăcut asistența, care deși a încurajat sgomotos formația locală, a desaprobat în acelaș timp unele „ieșiri" ale lui Toldi și a aplaudat politicos echipa învingătoare la sfârșitul matchului.

Victoria de eri, are și o deosebită semnificație pentru Slavia.

Echipa maghiară este singura formație care a luat parte în toate cele 12 ediții ale Cupei Europei Centrale.

Dela înființare până azi Slavia a luptat vitejește în fiecare an, fără a reuși să-și înscrie numele său în tabloul de onoare al câștigătorilor.

Acum Slavia își vede visul împlinit.

Este cea mai frumoasă recompensă a perseverenței.

SLAVIA — FERENCVAROS 2-0 (0-0)

BUDAPESTA, 11. — Pe terenul F.T.C., în fața a 38.000 de spectatori s'a disputat azi după amiază finala decisivă a Cupei Europei Centrale, între echipa Slavia din Praga și Ferencvaros.

Echipa locală deși mare favorită a cedat cu 0:2, în mare parte din cauza jocului excelent al apărării adverse.

Dela început Ferencvaros a dictat o alură infernală, însă fundașii Cerny-Daucik și în ultima instanță portarul Boksay — care a fost de departe cel mai bun om de pe teren — au clarificat toate situațiunile critice.

După pauză tot gazdele au avut majoritatea inițiativelor, însă înaintarea lor nu a izbutit să treacă de trioul apărător al cehilor.

Scorul a fost deschis în minutul 57, când extrema stângă Vytlacil, după un demaraj vertiginos, a marcat imparabil în colțul stâng de sus.

Incurajați de acest succes, praghezii au trecut într'o foarte bine susținută ofensivă.

Atacurile lor au rezultat și un al doilea goal marcat în minutul 71 de Simunek.

Incercările disperate ale lui Ferencvaros de a egala acest avantaj, au rămas fără rezultat, astfel că Slavia a câștigat matchul și Cupa Europei Centrale pe anul 1938.

Victoria praghezilor a fost subliniată de aplauzele copioase ale asistenței.

Cei mai buni oameni ai echipei învingătoare au fost portarul Boksay, Daucik, Cerny, Nojir, Bican, Simunek și Vytlacil.

Dela Ferencvaros doar Polgar, Sarosi III și Lazar au jucat acceptabil.

D. JEWELL (Anglia) a condus următoarele formațiuni:

Slavia: **Boksay — Cerny, Daucik — Prucha, Nozir, Kobican, Bradac, Vytlacil.**

Ferencvaros: **Hada — Tatrai, Polgar — Magda, Sarosi III, Lazar — Tänczer, Kiss, dr. Sarosi, Toldi, Kemény.**

CAȘTIGATORII C. E. C.

Cu matchul de eri s'a consumat și cea de a 12-a ediție a C. E. C.

Iată câștigătorii:

1927: SPARTA (Praga).
1928: FERENCVAROS (Budapesta).
1929: UJPEST (B-pesta).
1930: RAPID (Viena).
1931: VIENNA (Viena).
1932: BOLOGNA (Bologna).
1933: AUSTRIA (Viena).
1934: BOLOGNA (Bologna).
1935: SPARTA (Praga).
1936: AUSTRIA (Viena).
1937: FERENCVAROS (Budapesta).
1938: SLAVIA (Praga).

La Cluj a fost doborât un record național de natație

CLUJ, 11 (prin telefon). — In cadrul unui concurs nautic care a avut loc azi în localitate, au fost doborîte două recorduri: unul național și altul regional.

La 800 m. liber domni, Czizmas a stabilit timpul de 13'34", ceeace constitue un nou record regional.

Iar la 200 m. liber doamne, Bereczky a realizat 3'31" 6/10, deci un nou record național la juniori.

Charles Sys a provocat pe Lazek

pentru titlul Europei la toate categoriile

Paris, 10. (Dela corespondentul nostru prin avion).— **D. Paul Rousseau, secretarul general al I. B. U-ului, a trimis membrilor comitetului de urgență provocarea lansată de belgianul Charles Sys, pentru titlul de campion al Europei la categoria grea deținut de germanul Lazek.**

Palmaresul lui Charles Sys este deadreptul impresionant: din 26 matchuri disputate în ultimii 2 ani, nu a pierdut decât 2, restul le-a câștigat: șapte prin k. o. și 17 la puncte.

Printre adversarii învinși figurează și Heuser, match disputat la Berlin, Merlo Preciso, De Boer, etc.

Se crede că provocarea lui va fi acceptată în unanimitate.

Matchul de atletism FRANȚA-ELVEȚIA

Zuerich, 11. — Ieri a avut loc matchul de atletism între echipele selecționate ale Elveției și Franței la Bâle.

Rezultatele sunt următoarele: **100 m.:** 1. Seeger (Elv.) 10,7 sec., **200 m.:** 1. Haenni (Elv.) 21.8 s., **400 m.:** Cerutti (Franța) 49.7 s., **800 m.:** 1. Leveque 1 min. 55 sec., **1500 m.:** 1. Messner (Franța) 4 min. 00 sec., **5000 m.:** 1. Rochard (Fr.) 15 min. 02 sec. și 2/10, **110 m. garduri:** 1. Kunz (Elv.) 15 s., **400 m. garduri:** 1. Joye (Franța) 53.3 s., 2. Kellerhals (Elv.) 53.5 s. (record elvețian), **Inălțime:** Eggenborg (Elv,) 180 cm., **Prăjină:** Ramadier (Fr.) 3.80 m., **Lungime:** 1. Baudry 7.14 m., **Greutate:** Noel (Fr.) 14.47 m., **Disc:** Noel 48.29 m., **Sulița:** Neumann (Elv.) 64.60 m., **Ciocan:** Nido (Elv.) 48.73 m., **4x100 m.:** 1. Elveția 41.8 sec. (record elvețian), 2. Franța 42.4 sec.

Rezultatele galei de box de aseară dela „Central"

Primul match aduce și prima decizie injustă. Costel Gheorghiu și D-tru Georgescu se întâlnesc pe distanța de 3 reprize a 3 m.

După lungi desbateri (!) juriul revine asupra deciziei pretextând o eroare la socotirea punctelor și declară match nul. Injust, deoarece Georgescu a câștigat net.

A doua întâlnire pune față în față pe Ilie Arhiodeanu (Tir) și Florea Murgeanu (Central). Match hilar! Invingător la puncte Murgeanu.

Jean Chirculescu și Gh. Tătărescu ambii dela Central, fac un match fără decizie, cu două reprize a două minute.

Cel mai frumos match al serii l-au prilejuit excelenții amatori Ilie Impăratu (Tir) și Pericle (Central). Lupta a fost extrem de spectaculoasă și a decurs în nota de superioritate a lui Ilie Impăratu. Către sfârșitul reprizei a treia, Pericle Ionescu primește o dreaptă fulgerătoare și foarte puternică în plină față, care-i sparge nasul.

Deși mulți au pretextat că ar fi fost dată cu capul. juriul, de data aceasta foarte obiectiv, declară învingător pe Ilie Impăratu prin abandonul adversarului, pentru rănire în repriza treia.

Vasile Băcanu (J. C.) este declarat învingător prin descalificarea lui Mișu Petrescu

Ultimul match dă prilej lui Gino del Fabro (Central) să culeagă o nouă victorie prin oprirea matchului, din cauza inferiorității lui Tudor Oancea (Central) în repriza II-a).

Nüsslein l-a învins pe Tilden la Paris

PARIS, 11. — In finala campionatului de tennis profesionist al Franței, la proba simplu domni Nuesslein (Germania) a învins pe Tildea (USA) cu 6:0, 6:1, 6:2.

Ar fi interesant la București

Un match Gh. Popescu-Dolhem

pentru titlul Europei la categoria pană

Există în prezent un proaspăt campion european la categoria pană: belgianul Dolhem.

Intâmplător, acest Dolhem a făcut, acum un an, un match cu Gh. Popescu, excelentul nostru profesionist și victoria a fost atribuită lui Dolhem în huiduelile generale ale publicului.

Nici nu se putea prevede alt rezultat, dat fiind că matchul s'a desfășurat în streinătate, când știut este că, dincolo de fruntariile țării, cu greu se poate câștiga pe bună dreptate, din cauza șovinismului juriului.

Ar fi interesantă, credem, desfășurarea unui match pentru titlul Europei la București, între actualul campion Dolhem și învinsul lui de acum un an, Gh. Popescu.

Interesant și pentru organizator și pentru boxul românesc.

Pretențiile lui Dolhem nu pot fi exagerate, dat fiind că e în deobște cunoscut că boxeurii belgieni sunt modești în cererile de bursă, iar în ce privește rezultatul unui asemenea match, scontăm o victorie românească și deci, un al doilea titlu european, în patrimoniul boxului românesc.

Matchurile cu Ungaria definitiv perfectate

Budapesta (prin telefon). — **Azi dimineață, d. Octav Luchide, secretarul federației române, a avut o consfătuire cu d-nii Fodor și Edwin Herczog, referitoare la matchurile România—Ungaria și România B — Ungaria B, care trebuiau să se dispute la 15 și 16 Octombrie.**

In urma acestei consfătuiri, matchurile de mai sus au fost definitiv fixate pentru datele anunțate.

La Belgrad

D. ministru Cădere a oferit aseară un banchet echipei României

Belgrad, 11 (prin telefon). — *Aseară, după terminarea concursurilor primei zile a jocurilor balcanice, d. ministru V. Cădere a oferit un banchet atleților români care iau parte la marea competițiune dela Belgrad.*

D. ministru V. Cădere a felicitat pe atleții români și în special pe alergătorul Dinu Cristea a cărui victorie categorică a impresionat pe toată lumea.

ECHIPA ROMANIEI AȘTEAPTA INTARIRI

La banchet am avut ocazia să vorbim cu conducătorii teamului nostru care au declarat că Joi vor pleca din București un grup de atleți români, ce vor întări echipa pentru ultimele două zile.

ABSENȚA BULGARIEI MULT REGRETATA

Așa după cum am anunțat Sâmbătă, echipa Bulgariei nu s'a prezentat la cea de a IX-a balcaniadă.

Absența atleților bulgari, cari sunt simpatizați aci, a fost regretată și viu comentată.

MARTI ȘI JOI ATLEȚII ROMANI SE VOR ANTRENA

In vederea ultimelor două zile, atleții români vor face două antrenamente în zilele de Marți și Joi sub conducerea antrenorului federal, Sthurk.

Editura Societății Anonime „Universul", București—România

BIBLIOTECA CENTRALĂ „ASOCIAȚIUNII" SIBIIU

Taxa poștală plătită în numerar conform aprobării dir. g-rale p. t. t. nr. 70.346 938.

2 LEI

UNIVERSUL

12 PAGINI

179-1938

Redacția și Administrația: Palatul „UNIVERSUL", str. Brezoianu 23—25. Telefon: Centrala: 3.30.10; Redacția: 4.21.81. Redactor responsabil EUGEN DUMITRESCU

Proprietar: „Universul S. A. Adm.-delegat STELIAN POPESCU Inscris sub No. 167, Trib. Ilfov | Nr. 179. — Anul I BUCUREȘTI.—Miercuri 14 Septembrie 1938 | ABONAMENTE: 1 an Lei 500, 6 luni Lei 270, 3 luni Lei 150

Dacă nu în ședința comitetului plenar, adunarea generală a CEC-ului se va ține în București la 8-9 Octombrie

Litigiul dintre România și Italia a fost lichidat și se vor relua tratativele pentru matchul din Mai 1939

Eri dimineață s'a reîntors în Capitală d. Octav Luchide, care — cum se știe — a fost la Budapesta — totuși... — pentru a se întâlni cu d. ing. Coppola și pentru a discuta câteva chestiuni importante.

D-sa ne-a declarat următoarele în legătură cu cele reușite în Capitala Ungariei:

SITUAȚIA DIN .CE.C. SE POATE COMPLICA

„N'a fost o ședință oficială pentrucă a lipsit d. Pelikan, care este bolnav. In schimb, a avut loc un schimb de vederi în legătură cu situația Cupei Europei Centrale. Și este destul de complicată.

„Este adevărat că d. Coppola a subliniat într'o cuvântare ținută la microfon după jocul Slavia—Ferencvaros, dar se poate ivi o complicație.

„Și anume: dacă Italia se va prezenta sau nu la matchul cu Ungaria dela 13 Noembrie din Budapesta.

„Italienii au pus două condițiuni: Terenul să fie împrejmuit cu un gard de sârmă înalt de 2.50 m., iar Toldi să nu joace. Ungurii însă, nu acceptă aceste condițiuni și așteaptă să vadă dacă Italia nu se va prezenta.

„In acest caz, faptul va fi considerat ca o rupere a relațiilor, ori o asemenea situație ar complica foarte mult situația din C.E.C.

COMITET PLENAR SAU ADUNAREA GENERALA C.E.C. LA BUCUREȘTI

„In ce privește viitoarea întrunire a comitetului, nu s'a luat o decizie definitivă. S'a stabilit în principiu ca ședința comitetului plenar să se țină la 8—9 Octombrie la Praga în cazul când d. Pelikan va putea participa la ședință, la București dacă nu va lua parte.

„In cazul când comitetul plenar se va întruni la Praga, atunci la București se va ține adunarea generală a C.E.C-ului, în primăvara anului viitor.

„O decizie definitivă se va lua după ce se va cunoaște răspunsul d-lui Pelikan.

LITIGIUL CU ITALIA LICHIDAT

„Ceace însă, era mai important pentru mine, era lichidarea litigiului cu Italia.

„IN CONVORBIRILE AVUTE CU D. ING. BARASSI, D-SA MI-A DECLARAT CA LITIGIUL ROMANO-ITALIAN ESTE CONSIDERAT INCHIS ȘI CA LA PRIMA OCAZIE SE VOR RELUA TRATATIVELE PENTRU MATCHUL DIN MAI 1939.

„CRED INSA, CA TRATATIVELE VOR FI CONTINUATE CU PRILEJUL COMITETULUI PLENAR DELA BUCUREȘTI CAND VOR FI PREZENȚI OFICIALII ITALIENI.

CONFERINȚA CUPEI INTERNAȚIONALE

„Tot la 8 și 9 Octombrie se va ține la București și conferința Cupei Internaționale, în care este un loc liber, prin retragerea Austriei. Și probabil că vom fi admiși noi.

ROMANIA—UNGARIA PERFECTAT

„In fine, matchurile cu Ungaria au fost perfectate. Ungurii au acceptat propunerile noastre" — și-a terminat declarațiile d. O. Luchide.

Meetingul internațional dela Strassburg

Strassburg, 12. — Concursul internațional dela Strassburg a dat următoarele rezultate:

100 yardzi: Schenring (G) 9 s. 8.
100 m.: Schenring (G) 10 s. 8.
200 m.: Schenring (G) 21 s. 4.
400 m.: Tammisto (F) 48 s. 9.
800 m.: Schmidt (G) 1 m. 56 s. 2.
1500 m.: Normand (F) 3 m. 55 s. 8.
110 m. g.: Kunz (E) 14 s. 9.
400 m. g.: Kovacs (U) 56 s.
Înălțime: Kalima (F) 1 m. 95.
Prăjină: Wintouski (Fr) 3 m. 60.
Lungime: Raajassari (F) 6 m. 80.
Suliță: Varsegy (U) 68 m. 30.
Disc: Noel (Fr) 48 m. 35.

Jocuri divizionare A la 25 Septembrie?

In cazul când matchul cu Bulgaria B nu se realizează — și nu-i deloc exclus — atunci — după cum intenționează FRFA — la 25 Septembrie vor fi programate matchuri din Divizia A și anume cele ale echipelor care nu dau jucători echipei naționale care joacă cu Germania.

Ar fi cazul următoarelor jocuri:

U.D.R.-Juventus

Sp. Studențesc-Chinezul.

AMEFA-F. C. Carpați.

Precizăm: vor fi programate matchuri din ultima etapă a turului.

Joi va părăsi Capitala al doilea grup de atleți pentru Belgrad

Joi urmează să părăsească Capitala al doilea grup de atleți români, pentru jocurile balcanice.

Vor părăsi țara: Kreisel, Sollossy, Biro, etc., sub conducerea d-lui Jean Baicu.

Schimbările încep să-și facă efectul

Brașovul organizează campionatele naționale de juniori

Brașovenii desfășoară mari pregătiri în vederea acestui regal atletic

După informațiile cari ne-au parvenit, s'a fixat ca în mod irevocabil campionatele naționale de juniori să fie organizate anul acesta de către liga dela poalele Tâmpei.

Ele ar urma să aibă loc în ultima săptămână a lunei Septembrie.

Știrea are darul să ne bucure într'adevăr. Faptul că cea de a doua mare manifestație atletică națională va fi găzduită de liga Țara Bârsei, este un semn vădit că la Brașov lucrurile și-au reluat mersul normal.

Prezența d-lui col. Nanu în fruntea acestei ligi și-a arătat roadele cu prisosință.

BRAȘOVENII PREGATESC O ORGANIZARE SURPRIZA

Inaugurarea noului conduceri, putem spune că va forma-o această mare reuniune atletică a „speranțelor". Iar brașovenii vor să răspundă la înălțimea ei.

Comitetul organizator desfășoară în acest scop o intensă activitate pentru punerea la punct a unei organizări care va constitui pe drept cuvânt o surpriză.

Stadionul Municipal care va găzdui această întrecere „națională" va căpăta în acest scop ultimele modificări astfel ca în ziua concursurilor el să se prezinte în condițiuni apte de a asigura probelor o desfășurare normală.

Toate aceste radicale aranjamente se fac sub ochiul atent al neobositului animator al atletismului brașovean d. prof. Moldovanu.

DAR ȘI O PARERE DE RAU...

Dacă faptul că brașovenilor le-a revenit cinstea de a regiza acest campionat național, ne bucură cu adevărat, regretăm totuși că i-a fost ratată Timișoarei prima aleasă, sarcina organizării lor.

Credem că ar fi cazul ca F.R.A. să caute a repara această greșeală, care a avut darul să prilejuiască timișorenilor felurite interpretări.

O fază caracteristică în matchul de rugby, de Duminică

UNIVERSUL Magazin SPORT

CLASAMENTUL FATAL

ROMAN

de ALFREDO BOGARDO

Era în dimineata următoare partidei cu Cehoslovacia şi „azzurii", cari îşi petrecuseră noaptea în acelaş hotel, la Torino, eşiseră către ora 11 la plimbare, pentru destinderea nervilor şi pentru a-şi face poftă de mâncare.

Doctorul Ziori era cu jucătorii — Morelli fusese reţinut de interese profesionale la ziar — şi în noua lui postură de... ziarist, se împrietenise cu cei mai mulţi dintre ei.

Numai de Viviani nu reusise să se apropie; tânărul acesta — mereu serios şi melancolic — se arăta închis, taciturn, chiar cu prietenii săi mai vechi.

Apoi, când Ziori voia să lase discuţiile să alunece asupra moştenirei Quart şi frumoşii ochi ai Adei Quartara, acesta devenea mut cu desăvârşire, iar cuta obişnuită care îi brăzda fruntea, i se adâncea şi mai mult.

În ziua aceia, dealtfel, Viviani rămăsese la hotel, renunţând la promenadă.

Aceia de care pseudo-ziaristul Ziori reuşise să se ataşeze mai mult, era Patti. Florentinul, extrem de comunicativ, — ca toţi concetăţenii săi dealtfel — plutea în al noulea cer şi, fără prea multe rezerve, mărturisi că privea cu destulă simpatie, atât pe d-ra Quartara cât şi cele 13 milioane ale sale.

— Vreau să fiu bine înţeles. Dacă fata nu mi-ar place nu aş lua-o nici cu o sută treizeci de milioane, necum cu 13.

Dar dvs. mă înţelegeţi; am văzut-o la antrenamentul naţionalei. O bucăţică de aur si e foarte serioasă.

Ar trebui să fiu prost ca un arbitru de linie, să o refuz".

Mijlocaş de margine, Patti avea un bagaj apreciabil de resentimente faţă de arbitrii de tuşe şi nu scăpa nici odată ocazia de a face aprecieri cât mai caustice, la adresa lor.

Şi mângâindu-şi, cu mâna, frizura impecabilă, mijlocaşul azzur, continuă cu un zâmbet fericit:

„Eu sunt gata — dacă fata nu mă vrea — a mă mulţumi şi cu milioanele.

Dar ce naiba, aş fi surprins să mă refuze. Nu vreau să mă laud, dar între toţi azzurii, dvs. veţi găsi foarte puţini băeţi, frumoşi ca mine".

Bucuria şi exuberanţa pe care le simţea, îl făceau pe Patti să umble ca un strengar de pe o parte pe alta a străzii, pentru a aduce complimente fetelor, sau pentru a arăta colegilor o vitrină ce i se părea demnă de admiraţie.

Totul era frumos pentru el în ziua aceea, totul îl interesa şi amuza.

Şi a treia nenorocire, se întâmplă tocmai când Patti, deslipindu-se de grup, traversa pentru a nu ştiu câtea oară strada.

In acel moment un automobil mic trecu cu cea mai mare viteză şi înainte ca Patti, înştiinţat de strigătele prietenilor, să poată face un salt din calea maşinei, bara îl isbi puternic, aruncându-l la câţiva metri.

In loc să se oprească, maşina îşi accelerase viteza, iar după puţin timp, dispăru pe o stradă laterală.

— TO 23-585, reţinu Ziori şi instinctiv, în timp ce azzurii se precipitau spre Patti, îşi scoase din buzunar un carnet, un creion şi notă numărul maşinei.

Apoi, alergă spre grupul jucătorilor.

— „Ei ? Nimic grav ?"

— „Ba bine că nu. E rănit la cap şi are un braţ fracturat", răspunse Vetraini.

— „Poate şi un picior", complectă un altul.

— „E un adevărat ghinion", adăogă un al treilea.

Se pare că nenorocul şi-a ales culcuşul în mijlocul echipei naţionale.

Nenorociri peste nenorociri. Iată al treilea om scos din luptă, în cursul acestei săptămâni. Lipsea acum, tocmai această zăpăcită de automobilistă!"

— „Care automobilistă", se interesă Ziori, încruntând sprâncenele.

— „Zăpăcita care era la volan. Era o femeie, nu Gheorghe ?! Ai văzut şi tu.

E adevărat. că era oribil înfăşurată într'un fel de fulgarin verde, care ar fi putut acoperi doi inşi şi avea obrazul ascuns de nişte ochelari de automobilism. totuşi, pot afirma cu certitudine că era o femee".

— „In adevăr, o femee era, spuse altul.

Dealtfel eu am fost întotdeauna de părere că trebue să se refuze femeilor permisul de conducere. Sunt „căpşoare" uşuratece, cărora nu ar trebui să li se încredinţeze lucruri periculoase pentru altii".

— „Şi apoi, aţi observat ? Parcă ar fi stat la pândă, îndrăcita, zise Rodolfi, care, până atunci, nu spusese nici un cuvânt. Era o bună bucată de vreme, de când rabla aceia venea după noi, încet, încet; trebuia să accelereze parcă, tocmai când bietul Patti traversa strada".

— „Ne urmărea ?" se interesă comisarul, care începuse a deveni din ce în ce mai gânditor.

— „Drace, am observat-o de două sau trei ori. A apărut acum un sfert de oră în Piaţa San Carlo. De atunci a mers în urma noastră ca un cătel".

— „Curaj Patti, nu este nimic grav", se adresă cineva accidentatului, în timp ce acesta îşi revenea. Durerea pricinuită de răni, îl făcură să geamă înăbuşit.

(Continuare în Nr. de mâine)

SPECTACOLE

ARO: Azilul de noapte, Jean Gabin, Suszy Prim, Junie Astor, Sokoloff

SCALA: „Paradisul Furat" cu Ompe Bradna, Gene Raymond. Jurnal Paramount

CAPITOL: (sală şi grădină): Domnişoara vedetă; Jurnal şi completare.

ODEON: Fete de măritat şi jur-

SELECT: Habanera şi jurnal Fox.

TRIANON: „Hollywood Hotel" şi Jurnal Paramount.

FEMINA (plafonul descoperit): Păcate în Paradis şi completare Micky Maus

REGAL: „Alarma în India", cu Sabu şi Raymond Massey, Jurnal Paramount

PALAS BULEVARD: Eva. Jurnal şi complectare

SAVOY: Muzica e viata mea. Ascensiunea muntelui Mont Blank şi Program artistic. teatru de câini şi pisici.

ROXY: Domnişoara vedetă; Jurnal şi completare.

FORUM: Căpitanii curagioşi şi Ultimul sărut al d-nei Chevnci.

CORSO: Enigma colibei misterioase Jurnal şi complectare.

ELISEE: „Hollywood hotel" şi Jurnal Paramount.

NISSA: Frontul invizibil şi Prima iubire.

NERO (Şerban-Vodă): Fraţii Karamazow şi Prate:

TOMIS (grădina şi sala): 100 de băeţi şi o fată. Jurnal şi complectare.

ISBANDA grădina şi sala: Inchisoare fără gratii şi Minciuna Ninei Petrovna.

ATENEUL-TEI: Heidi fetiţa munţilor.

ILEANA (sala şi grădina): O crimă fără importanţă şi Un indrăgostit celebru.

PACHE: A noastră e noaptea şi Serenada.

VOLTA BUZEŞTI: Nebuniile tineretii şi Scandal fără motiv.

DACIA (sala şi grădina): Floare de trotuar şi Cei trei sportivi.

CITY Bul. Carol 21: Pentru dvs. doamnă şi Pentru viaţa unui om.

FORUM: Greseli ce nu pot fi ertate şi Mesagerul.

OMNIA: Viena—Petrograd şi Romanul unei minore.

AIDA (sala şi grădina): O aventură în Spania şi Prinţesa patinajului.

UNIC (grădina şi sala): Saratoga şi Fraţii Marx agenţi secreţi.

ASTRA: Scandal în lumea buuă, Mormântul lui Genghis-Khan şi Trupa Georgescu-Iaşi

CARMEN, Calea Dudeşti 169: Cântecul iubirii, Graniţa însângerată si 2 comedii cu Micky-Maus.

LOLICA: Departe de ţară şi Nopţi în Shanghai.

ODEON: Prinţesa Tarakanova şi Căpitanul Easter.

FLORIDA (sală şi grădină) B-dul Ferdinand 118: Şedinţa secretă şi Londra sub teroare.

VOLGA-DOROBANŢI: Stella Dallas şi Adio Paris, salut New-York.

RAHOVA: 100 de băeţi şi o fată, Banda veselă şi câinele şi complectare.

LIA (Griviţei 196): Farmecul Bohemei şi Când spioana iubeşte.

ORFEU: Jocul cu moartea şi Copii de vânzare.

TRIUMF: Sclavele albe şi Omul care prezice moartea.

AMERICAN (sala şi grădina) Calea Moşilor 221: 100 de băeţi şi o fată, Banda veselă în vacanţă şi jurnal.

MODEL: Spectrul scaunului electric şi L'am întâlnit la Paris.

PARIS (sala şi grădina): Sarati cel groaznic şi Zvăpăiata.

NONI: Contesa Alexandra şi Stan şi Bran la Hollywood.

GLORIA: Intre două femei şi Când o spioană iubeşte.

SPLENDID: Alibiul şi In slujba inamicului.

MARNA (Griviţei 80): Sally Irene şi Mary şi O crimă pe ring.

EDISON (sală şi grădină): Dezonorata. Spovedania şi Trupa Georgescu-Iaşi.

DIANA (Calea Griviţei 110): Tarzan, eroul junglei şi Femei de noapte.

BARCELONA (Str. Măgurele 123): Ogorul şi Suprema jertfă.

MARCONI: Declasaţii şi Premiere.

FILANTROPIA: Tarantela şi Dèdè.

REX (Dudeşti 22): Se caută o femeie şi Copiii părăsiţi.

VENUS: Maroko, Fraţii Marx la curse şi jurnal.

LUCIFER (Dudeşti 97): Sing-Sing şi Căpitanii curagioşi.

FRANKLIN (Ateneul Român): Burgtheater şi Paramata (închisoarea femeilor).

405.009 locuri va cuprinde Stadionul din Nuerenberg

Se cunosc progresele făcute în ultimul timp de sportul german datorită mai ales admirabilei lui organizări.

In ceeace priveşte footballul, germanii au făcut progrese uimitoare cunoscute de toată lumea.

Şi graţie succeselor ce acest sport a cucerit în plan internaţional ,a ajuns la o popularitate atât de mare încât stadioanele existente azi în Germania se dovedesc neîncăpătoare de câte ori sunt programate întâlniri în mare auvergură.

UN PROCT GIGANTIC

In faţa acestei situaţii oficialităţile germane au proectat construirea unui stadion gigantic care să poată cuprinde 405.000 spectatori.

Stadionul acesta uriaş — cel mai mare din lume — va fi construit la Nürenberg .

Până acum ,toate planurile şi machetele sunt gata şi au şi fost aprobate de Führerul sportului german d. von. Tschammer und Osteu

Publicăm aci un clişeu din care publicul cititor îşi poate face o idee precisă de grandiozitatea operii ce este pe cale de înfăptuire în Germania.

METICULOZITATEA GERMANA

După cum a mspus proectele şi machetele sunt gata şi au fost şi aprobate. Au mai rămas de discutat unele chestiuni de amănunt cari se cer bine studiate pentru ca o operă atâta de mare să fie perfectă.

Este locul aci se subliniem maticulozitatea cu care se lucrează în Germania.

In Hirschbachtal (oleer Klausen) s'au construit în mărime naturală două tribune una de 70 metri pentru a se studia vizibilitatea din ultimele rânduri de scaune. Se va vedea astfel precis ce înălţime va trebui să aibă tribunele pentru ca vizibilitatea pe arenă să fie perfectă.

C utitlu de curiozitate mai arătăm că în proect sunt prevăzute — ca ultim confort — un număr de 130 ascensoare, care să urce spectatorii la locurile de sus ale tribunelor.

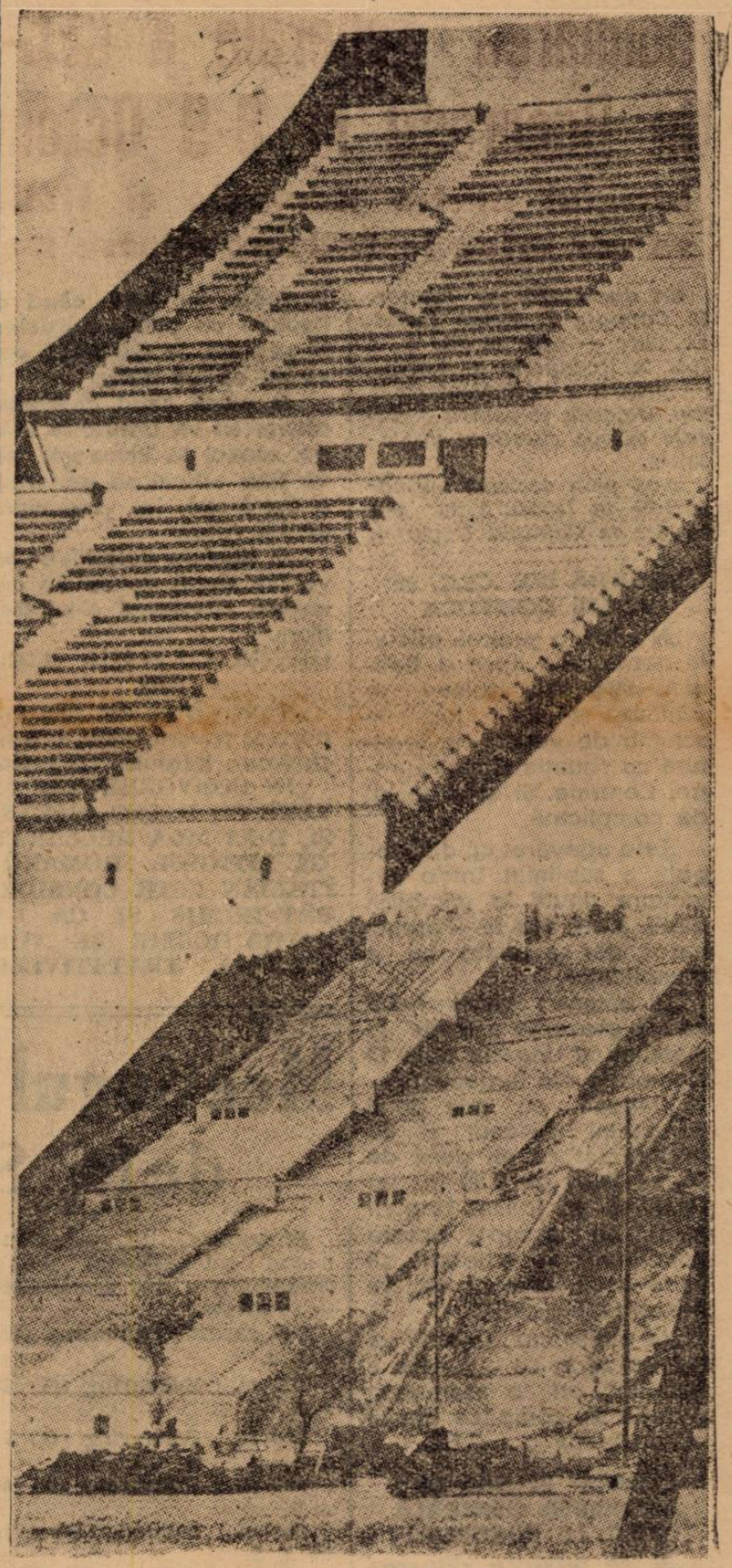

FOOT-BALL

Germania-România
de Gh. Albu

Am fost solicitat de „Universul Sport" să scriu ceva despre matchul România-Germania, disputat acum trei ani la Erfurth.

Am pierdut cu 2—4, dar am amintiri plăcute, foarte plăcute.

Mai întâi, am fost primiți cu un entusiasm și o plăcere, la care nici unul dintre noi nu se aștepta.

Despre match ?

E drept, Germania nu a aliniat atunci cea mai bună echipă a ei dar nici noi nu ne-am prezentat pe teren cu o echipă completă.

Am lăsat în țară pe Bodola, Covaci și Bindea.

Jocul a fost egal (2—2) până în minutul 75 când am sărit la cap cu extrema dreaptă și am căzut jos cu arcada spartă.

După acest accident, am trecut extrem stânga și în locul meu a jucat mai departe Dobay.

Germanii ne-au marcat apoi două goaluri.

Nu spun acestea pentru a-l învinovăți pe Dobay, care a jucat cel mai bine dintre toți cei patru fundași cari eram pe teren.

A sărit la cap, a intrat la om și a degajat, ca orice fundaș de meserie.

In afară de acest episod, oarecum personal, aș mai putea să amintesc un goal excepțional marcat de centrul înaintaș Hohmann.

A fost ultimul goal al matchului și unul din cele mai frumoase goaluri văzute în viața mea.

Hohmann era întors cu spatele spre poartă și a primit mingea din stânga.

A executat o întoarcere rapidă și ne-a aruncat mingea în colțul de sus.

Bugariu nici n'a mișcat.

Țiu minte toate amănuntele pentrucă nu eram în luptă.

Urmăream faza de pe extrema stângă, unde eram pur și simplu spectator.

Despre jocul dela 25 Septembrie, nu pot să spun nimic altceva, decât că aș fi fericit dacă aș fi găsit demn să apăr culorile naționale.

Pentrucă va fi un match mare.

Poate cel mai mare match din cariera mea.

Gheorghe Albu

Cum a fost...
Explicații, considerații tehnice și de altă natură
de PETRE STEINBACH

Programul cuplat dela Giulești se pretează la cele mai diverse considerații.

Nu atât prin aceea că a arătat lucruri variate cât pentrucă a dat voe unor manifestații, cari au cunoscut o intensitate nebănuită.

Dar să începem!

JOC BRUTAL

Indiscutabil, nota caracteristică a matchului de deschidere dintre Sportul Studențesc și Juventus, a fost brutalitatea.

Excesivă, uneori.

Firește, toți douăzeci și doi de jucători doreau la fel de puternic victoria.

De acord. Dar numai că aceasta nu poate fi obținută decât prin mijloace corecte, pe care să le accepte jocul de football.

Cea dintâi lege, căreia trebue să i se supună mai ales un jucător profesionist este aceea a respectului față de adversar.

Și el ca și noi, vrea să câștige matchul, dar, așa cum putem pretinde ca el să joace frumos pentru a nu ne periclita sănătatea, avem obligația să-i arătăm același respect.

Aceasta e marea, implacabila lege a profesionismului de mentalitate corectă.

...Și avem datoria să o respectăm.

LIPSA DE AUTORITATE A ARBITRILOR

Spectatorii au văzut în primul match scene, cari desagregând o autoritate — de altfel precară — au darul să îndepărteze publicul de la football.

Ele se leagă de doi factori negativi: lipsa de autoritate a arbitrilor conducători și indisciplina jucătorilor.

Arbitrii noștri nu au suficientă personalitate pentru a se impune în fața jucătorilor încăpățânați.

Săvârșesc o sumă de greșeli technice.

Nu fluieră hotărit și mai ales discută deciziile luate cu jucătorii.

Pentru funcția de arbitru se cer, desigur, diverse însușiri dar cea mai însemnată, e aceea a autorității.

Și ea e funcție de personalitatea omului, care conduce matchul.

INDISCIPLINA JUCATORILOR

Orice jucător de football trebue să știe că un arbitru nu poate fi contrazis în hotărîrile ce le ia.

Nu, firește, pentrucă el nu poate greși ci pentrucă autoritatea lui este o autoritate acceptată așa cum este.

Așa cum el nu discută și acceptă legea poziției de offside sau fault, tot astfel nu trebue să discute hotărîrea arbitrului.

Mai ales că nu poate schimba nimic prin protestele lui.

Și cum spunea Sir Pickford, președintele lui „Football Association', un arbitru cunoaște regulamentul mult mai bine decât un jucător.

In afară de aceste considerente mai mult sau mai puțin importante, jucătorii noștri, cari articulează în orice ocazie profesionismul lor, trebue să-și amintească totdeauna că, dacă ei sunt cei ce aduc pe spectatori la football, tot ei pot fi aceia, cari îi îndepărtează de stadioanele transformate în ringuri de lupte.

Noi am fost aproape întotdeauna indulgenți cu abaterile jucătorilor.

De data asta făgăduim că le vom judeca cu o asprime excesivă.

JUVENTUS NU ARE TRAGATORI

Incontestabil, în câmp, Juventus a isbutit să construiască lucruri foarte frumoase.

Au uitat însă că într'un joc de football victoria nu o câștigi decât atunci când marchezi un punct mai mult decât adversarul tău.

Au combinat în careul de șasesprezece metri și, în fața porții, au căutat să dribleze.

Și pentru aceasta au pierdut.

Nu se poate marca decât atunci când tragi la poartă, ori lucrul acesta nu s'a întâmplat cu înaintarea combinatorie a roș-albaștrilor.

ECHIPA PREA UȘOARA

Un alt defect al echipei juventiste, în afară de această absență a shoaturilor, este acela că este prea ușoară.

Toți jucătorii liniei de atac sunt technicieni dar nu sunt oameni de luptă.

In careul advers, apărătorii nu uzează — de cele mai multe ori — posibilitățile lor technice de a împiedica marcarea unui goal.

Ci mai ales de însușirile lor atletice.

Și în această alternativă, care este cea mai comună, înaintarea este în inferioritate.

ECHIPA CEA MAI CALMA

Până în minutul 60 de joc, care a însemnat marcarea goalului, echipa cea mai calmă a fost Sportul Studențesc.

Până la marcarea acestui goal, fără a domina teritorial, acțiunile studenților au fost mult mai clare și judecate cu mult mai mult calm.

Abia după goalul marcat, s'a jucat mai dur și brutal din dorința de a menține și a răsturna rezultatul.

Și jocul acesta a stricat spectacolul.

RAPID ȘI-A GASIT FORMA

După trei înfrângeri, cari au însemnat în același timp trei clare dovezi a unei exasperante ineficacități, Rapid și-a regăsit forma.

Au jucat clar, viguros, vioiu, cu acțiuni curate și au păstrat această alură, dela început până la sfârșit.

După matchul, pe care l-a făcut eri F .C. Rapid, se poate afirma cu tot curajul că echipa feroviară este o echipă mare.

Calificativul este meritat în totul.

UN ACT DE CURAJ

Partida făcută de echipa Rapidului se datorează în mare parte și jucători tineri introduși în formație.

A fost un admirabil act de curaj acesta, și a dat rezultatul așteptat.

E drept, cel mai bun compartiment al echipei a fost linia de atac.

Partida făcută de compartimentul ofensiv este însăși o consecință a modului cum a jucat linia intermediară.

Dar și a jocului slab făcut de mijlocașii timișoreni.

BOGDAN IN ECHIPA NAȚIONALA

Fără îndoială, cel mai bun înaintaș al Rapidului a fost Bogdan; atât în pregătirea acțiunilor cât și în fața porții.

Până acum el a jucat mai bine în câmp și a fost mai puțin periculos în fața porții.

Duminică a arătat că și-a completat jocul și că ia footballul mult mai în serios.

Rămâne să fie verificat și dacă își va menține această formă, trebue să fie neapărat extrema dreaptă a echipei naționale în matchul cu Germania.

CHINEZUL N'A AVUT MIJLOCAȘI

Așa cum am spus, jocul foarte bun al liniei de atac feroviare, se datorează nu numai unei valori proprii și jocului liniei de mijlocași din spate.

In partida făcută de înaintarea Rapidului are o răspundere mare comparti-mentul ofensiv din față.

Timișorenii nu au avut mijlocași.

Prea ușori ei n'au putut corespunde.

Tripleta adversă și mai ales Auer au fost tot timpul lăsați într'o libertate, care s'a arătat fructuoasă.

Dintre cei trei mijlocași timișoreni cel mai bun este Hoffman, care atunci când a avut mingia în picior a jucat destul de bine.

Este insuficient însă ca atac la om.

ȘOMAJ PE ARIPI

Inaintarea timișoreană a jucat prea închis.

Lipsită de Klimek, înlocuit cu Molnar, care joacă... fundaș, linia de atac nu a jucat decât în tripletă. Bajus și Molnar n'au jucat de loc pe Cucula și Malița, cele două extreme, cari din rarele acțiuni întreprinse s'au arătat jucători de reală valoare.

Fără acest șomaj forțat rezultatul poate era altul.

In orice caz nu înregistrau o înfrângeer la zero.

Presa germană consideră
Matchul Germania - Polonia constituie un trial, în vederea întâlnirii dela București

Presa germană de specialitate se ocupă cu multă râvnă de matchul pe care-l va disputa Duminică, la Chemnitz, echipa națională a Germaniei. Ziarele precizează că matchul cu Polonia nu interesează din punct de vedere al rezultatului, victoria germanilor apărând sigură pe teren propriu.

Ceeace scot toți cronicarii de specialitate în evidență este amănuntul că după acest match se va ști echipa care va fi trimisă în România.

Cum matchul de la București este privit cu multă seriozitate de forul german de specialitate, această grijă este explicabilă, națională noastră fiind categorisită ca un adversar de temut pe teren propriu.

Cert e ,deci, că dacă comportarea de Duminică a echipei germane nu va fi satisfăcătoare, la 25 Septembrie vom primi la București un team cu totul remaniat.

Juventus a contestat pe Mihăilescu, iar Sp. Studențesc pe... Brandabura
Două contestații neîntemeiate

Inainte de matchul cu Sp. Studențesc, Juventus a contestat dreptul de joc al interului dreapta Mihăilescu, pretextând că formele de legitimare a susnumitului jucător n'ar fi în regulă.

Față de acest „banc" al juventiștilor, Sportul Studențesc s'a gândit că n'ar fi rău să conteste și ei dreptul unui jucător advers, iar „victima" și-a ales-o în persoana lui Brandabura, unul din cei mai vechi jucători roș-albaștri.

Putem anticipa că ambele contestații vor fi respinse ca neîntemeiate.

• *Matchul Everton-Arsenal (2:1), care s'a jucat Sâmbătă a fost condus de d. Mee.*

După cum se ştie d. Mee a arbitrat prima finală a C.E.C.

• *A.S.C. „Stăruinţa" convoacă pentru Vineri 16 Septembrie a. c. str. Anastasie Panu 2 la a doua adunare generală toţi membrii, la ora 8 seara.*

Ordinea de zi : schimbarea statutului iar la ora 9 seara, adunarea generală ordinară cu următoarea ordine de zi :

1) Raport asupra activităţii ;

2) Diverse.

In cazul când la ora indicată nu se va întruni numărul legal de membri, se va amâna cu o oră şi se va ţine cu orice număr de membri.

• *A.S.C. „Stăruinţa", convoacă pentru azi la ora 2 juniorii iar la ora 4 prima echipă, pe terenul Stadionului Muncitoresc, în vederea matchurilor cu L. P. N.*

• *„Venus" secţia atletică convoacă pentru astăzi după amiază la ora 18 pe stadionul A.N.E.F. toţi membrii.*

• *A.G.E.R. convoacă pentru Miercuri 14 crt. ora 15 a. m. pe arena „Ford" toţi jucătorii la antrenament.*

• *AVANTUL SPORTIV convoacă pentru Miercuri 14 crt. ora 15 p. m. pe arena B. T. M. T. toţi jucătorii la antrenamentul ce se va face în prezenţa d-lui it. Al. Marinescu.*

• *Viforul Dacia convoacă astăzi Marţi 13 Septembrie a. c. ora 4 pe Velodrom toţi jucătorii de handball, la antrenament general; tot odată se vor forma şi echipele care vor juca în cadrul cupei Viforel Fesci.*

• *Viforul Dacia convoacă astăzi la orele 15 pe Velodrom toţi membrii secţiilor de : rugby, atletism, volley şi bascket-ball, în vederea antrenamentelor.*

• *Farma-Club convoacă pentru antrenament şi formarea echipei astăzi după amiază pe terenul Sportul Studenţesc orele 15.30 următoarele jucătoare :*

Mariana Bădescu, Jenny Dumitrescu, Aura Bonciu, Elisab. Nicolau, Ecat. Frunzety, S. Niţescu, Marilena Cruţescu, Mutzy Georgescu, Lelia Petrescu, Torţi Stăcescu etc. precum şi echipa de băieţi.

• *Toţi jucătorii clubului Juventus sunt convocaţi pentru antrenament general la cabană (Bul. Elisabeta) în ziua de 14 Septembrie 1938 la ora 15.*

• *Gruparea sportivă „F. C. Avrig" susţinând Duminecă un match amical cu gruparea „F.C. Neptun", a învins cu 4-2.*

Cupa V. V. Tillea

Selecţionata capitalei va întâlni Joi pe cea a Ploeştilor

Juniorii bucureşteni fac antrenament astăzi

Miercuri după amiază reprezentativa de juniori a Capitalei întâlneşte reprezentativa districtului Ploeşti, în cadrul „Cupei V. V. Tillea".

Bucureştenii dau o deosebită atenţiune acestui match, mai ales că republicanii posedă o echipă de mare valoare.

UN ANTRENAMENT

D. Augustin Botescu a fost însărcinat cu alcătuirea reprezentativei Capitalei.

Astăzi după amiază la ora 16,30 are loc pe arena S. T. B. un antrenament de condiţie.

La acest antrenament au fost convocaţi următorii jucători:

Valică II, Sitaru, Nicu Virgil, Arsenovici, Titi Niculescu, Popescu M., Ungureanu, Mândreanu, Mărdărăscu, Mihăilescu, Cornel Niculescu, Georgescu Oancea şi Budan.

Toţi jucătorii mai sus citaţi sunt rugaţi a se prezenta cu echipamentul complect afară de tricouri.

Tot odată trebue să prezinte şi carnetele de legitimare.

Matchul de mâine va avea loc pe arena S. T. B. şi va începe la ora 16.

Matchul de deschidere va fi furnizat de juniorii echipei Şocec şi S. T. B.

Un martor ocular

D. O. Luchide ne povesteşte matchul Slavia - Ferencvaros

Profitând de prezenţa sa la Budapesta, d. Luchide a asistat la a doua finală a Cupei Europei Centrale: Slavia-Ferencvaros, care — cum se ştie — a revenit cehilor, odată cu trofeul, la scorul de 2—0.

Iată cum a văzut d. O. Luchide acest mare match :

„A fost un joc formidabil, disputat cu o viteză şi o însufleţire extraordinară. Bocskai şi Daucik — cei doi unguri din echipa Slaviei — au fost formidabili, dealtfel ca şi întreaga apărare a cehilor. Halfii îşi apără mingea într'un stil extraordinar. Iar atacul este alcătuit numai din jucători—adevărate tancuri, cu fizicul lor impresionant.

„Ferencvaros a jucat mai frumos, dar Slavia a fost sobră, practicând un joc de pase scurte.

Şi deşi ungurii au dominat 70 de minute din 90, oferind şi un joc extraordinar de spectaculos, totuşi n'au putut marca din cauza atacului în care Sarosi I, lipsit de condiţie, a stricat totul.

Sarosi III a jucat şi el slab. în schimb, Lazăr a fost cel mai bun. A jucat în toate posturile.

Taenczer a făcut o primă repriză magistrală.

Toldi a avut din când în când câte o întrebare pentru arbitru, iar publicul l-a fluerat la sfârşitul partidei.

Publicul ? 40.000 de spectatori au urlat o repriză şi jumători au urlat o repriză şi jumănistit subit.

Deşi s'a jucat la disperare, cu o înverşunare neobişnuită, totuşi jocul a fost corect, fără brutalităţi. Arbitrul, englezul Jewell, s'a achitat foarte bine de sarcină".

Cherhaţi Fr. (x) campion naţional la skiff de o persoană, împreună cu Marinescu (xx) co-echipierul său, clasificaţi la locul III, la caiac.

Arbitrii etapei viitoare

a diviziei naţionale B

SERIA ESTICA

GRUPA DE NORD

Cernăuţi

Dragoş Vodă-Mihai Viteazul, arbitru d. Marin.

Galaţi

Gloria C.F.R.-H.L.A., arbitru d. R. Ghiţescu.

Chişinău

Sporting-Textila M. V., arbitru d. maior Timu.

Iaşi

Victoria C.F.R.-D.V.A., arbitru Hrehoreţ.

Tighina

Traian-Jahn, arbitru d. Criban.

GRUPA DE SUD

Bucureşti

Macaby-Franco Română, arbitru d. Mielu Petrescu.

Mociorniţa-Turda, arbitru d. At. Tănăsescu.

Luceafărul-Prahova, arbitru d. Păunescu.

Braşov

A.C.F.R.-A.S. Constanţa, arbitru d. Toth Geza.

Brăila

Dacia Unirea-Tricolor, arbitru d. Danielescu.

SERIA DE VEST

GRUPA DE NORD

Satu-Mare

Olympia C.F.R.-Mureşul, arbitru d. Höhn.

Oradea

Crişana-Tricolor, arbitru d Daras.

Tg.-Mureş

Monopol-Universitatea, arbitru d. Sipos.

Carei

Victoria-Stăruinţa, arbitru d. Munteanu.

Câmpia Turzii

Industria Sârmei-S.G.S., arbitru d. Boldur.

GRUPA DE SUD

Sibiu

Şoimii-Craiovan, arbitru d. Lungu Tr.

Petroşani

Jiul-Vulturii, arbitru d. Milivoi.

Craiova

Rovine-C.A.M.T., arbitru d. Cruţescu Mircea.

Simeria

C.F.R.-Minerul, arbitru d. căp. Bedelean.

Alba-Iulia

Unirea M.V.-C.A.O., arbitru d. Almăşan.

STEINHARDT

Districtul Bucureşti

Comunicat

Se aduce la cunoştinţa generală a grupărilor din districtul Bucureşti că azi Marţi 13 Septembrie 1938, cu începere de la ora 18, se va comunica proectul programului elaborat pentru campionatul districtual.

Cu această ocazie se vor aduce — în limita posibilităţii şi modificările cerute, eventual, de grupări, după care operaţiune programul va rămâne definitiv şi nu se va mai schimba sub nici un motiv.

Se convoacă *în mod special* şi sub sancţiunea automatei suspendări delegaţii grupărilor Luceafărul (Telefon Club), Macabi, Olympia, Vif. Dacia, Generala, Zburătorii, C. A. B., în scopul aranjării unor chestiuni financiare.

Secretar general,
C. Chiriceanu

Pentru că nu şi-a achitat datoriile

H. L. A. a pierdut cu 3-0, la masa verde,

matchul cu Dragoş Vodă din Cernăuţi

Matchul de football dintre echipele Dragoş Vodă-H.L.A. care a avut loc la Rădăuţi şi terminat la egalitate (2-2) va fi omologat de C. C. N. cu scorul de 3-0 în favoarea cernăuţenilor, deoarece la data disputării matchului, H. L. A. mai era încă suspendată.

Matchul România B-Bulgaria B se va disputa la Varna sau Rusciuc

Eri am fost informaţi că secretariatul F.R.F.A. a primit o adresă din partea federaţiei bulgare. Aceasta propune — terenul din Sofia fiind ocupat la 25 Septembrie cu serbări militare. — ca matchul Bulgaria B—România B să aibe loc la Varna sau Rusciuk; în acelaş timp, anunţă că în acest caz oferă condiţiuni materiale mai mici, sub 100.000 leve.

F.R.F.A., căreia îi convine ca matchul să se dispute la Rusciuk, va trimite o scrisoare prin care va întreba cât oferă dacă acceptă să joace la Rusciuk.

Răspunsul va fi expediat în cursul zilei de azi.

Jucătorii selecţionaţi

pentru matchul cu Germania vor fi cantonaţi

După cum am scris, echipa naţională pentru matchul cu Germania dela 25 Septembrie, va fi alcătuită Luni 19 crt. în cadrul unei şedinţe a comitetului federal, care va proceda la selecţionare după ce va primi rapoarte asupra jucătorilor.

Selecţionaţii — cum suntem informaţi — vor fi convocaţi şi cantonaţi imediat la Bucureşti.

Jucătorii Ripensiei, — care joacă Sâmbătă cu Juventus în Capitală — susceptibili de a fi selecţionaţi, vor fi reţinuţi în Capitală, iar după şedinţa de Luni seara a comitetului federal — dacă vor fi selecţionaţi — vor trece în cantonament.

Retrospecțiuni

Divizia națională A
s'a agitat într'o etapă dură și surprinzătoare

Ziua a doua a campionatului divizionar a reintrodus foot-ballul autohton în atmosfera lui obișnuită: surprize, durități, manifestații regretabile în tribune, goaluri contestate, demonstrații pugilistice în arenă și printre spectatori, cuvinte urite (și autohtone), însfârșit convoiul întreg de inadvertențe care încruntă privirile, împietresc inimile și încordează legăturile dintre grupări.

LA BUCUREȘTI

Am văzut două matchuri câștigate de favoriți, în maniere diferite.

Sportul Studențesc și-a învins adversarul (Juventus) printr'un joc legat, dar prea mult presărat cu durități. Avem impresia că victoria studenților ar fi fost mai categorică dacă înaintarea lor ar fi lăsat pe seama apărării jocul în forță.

Deasemenea Juventus trebue să afle că a pierdut fiindcă a răspuns prompt unui joc dur, care nu convine jucătorilor săi din atac mult prea mărunți și firavi.

Rapid a meritat victoria, dar — paradoxal — Chinezul este nedreptățit de scor. Cu o echipă nouă și mult întinerită, timișorenii vor fi destul de incomozi la ei acasă. Iar Rapid, promite să redevină o echipă mare.

U.D.R.-VICTORIA 2—1 (1-0)

Marea surpriză a zilei au furnizat-o reșițanii, cari, deși jucau acasă, nu erau favoriți în fața unui adversar de talia Victoriei din Cluj.

Mai interesant e că U.D.R. a meritat victoria pentru simplul motiv că a jucat mai puțin prost decât clujenii. La Reșița a fost un joc slab și politicos, la nota insipidă a căruia au colaborat mai ales echipierii Victoriei.

Clujenii au dovedit încă o dată că, întocmai ca Ripensia, nu știu să joace frumos decât la București. In special „selecționabilii" Victoriei au deziluzionat.

GLORIA-F.C. CARPAȚI
1—1 (0—0)

Cea mai meritoasă performanță a zilei a fost stabilită de Gloria, deși n'a câștigat. Insă trebue să ținem seama că a jucat în deplasare — și anume la Baia Mare — de unde e greu să te întorci valid, dăruite cu un punct în clasament.

Dacă mai adăugăm și faptul că F.C. Carpați a egalat din penalty, putem considera rezultatul Gloriei ca o victorie.

Totuși băimărenii n'au echipă slabă și promit multe surprize.

RIPENSIA—TRICOLOR
C. F. P. V. 5—0 (3—0)

Iată un rezultat normal, scontat de toată lumea.

Ripensia se dovedește în formă, indiscutabil, iar ploeștenii își continuă un destin tragic prin care își ispășesc unele greșeli făcute astăvară.

Cași Juventus, TRICOLOR C.F.P.V. a racolat în stânga și'n dreapta până ce a încropit un număr de unsprezece jucători cari nu s'au închegat încă într'o echipă omogenă.

Ploeștenii vor suferi multe înfrângeri până ce se vor convinge că footballul se joacă și cu inima, nu numai cu picioarele.

Noi credem că unii dintre actualii juniori ai ploeștenilor ar putea să arunce ușor peste bord vedetele cumpărate cu puzderia de bani.

VENUS—AMEFA 5—2
(3—1)

Despre jocul de football practicat la Arad între cei doi adversari am avea puține lucruri de spus.

Venus a insistat numai atât cât a avut nevoe și cât l-au lăsat halfii săi de margine într'o zi nu prea bună.

Amefa a jucat și ea, dar jucând într'o manieră care a indignat. Arădenii au vrut să se răzbune pe bucureșteni, iar Venus a plătit oalele sparte de Sportul Studențesc cu șapte zile înainte.

Ca individualități putem remarca pe cei doi interi ai Venusului și pe Slivăț și Batrin dela Amefa.

Nu putem însă trece peste atitudinea publicului arădan care s'a complăcut într'o atmosferă grea și încărcată.

Trebue să recunoască oricine că nu e convenabil ca o echipă românească să fie huiduită în țara ei într'o limbă față de care nu are nici o simpatie.

Grea trebue să fi fost situația românilor din tribune siliți să se delecteze cu muzicalul Huj-Huj-Hayrà.

Deasemenea trebue să consemnăm tot aici felul în care s'au comportat conducătorii Amefei, cari au pătruns congestionați și amenințători chiar în cabina arbitrului.

De atâția ani, oamenii aceștia ar fi putut învăța dela noi măcar ce însemnează ospitalitatea.

CONCLUZIUNI INUTILE (!)

Din cele spuse mai sus, reiese că footballul românesc n'a avut nimic de câștigat din etapa trecută. Faptul nu ne bucură, desigur.

Patima de club este frumoasă atâta vreme cât rămâne între granițele sportivității.

Facem un apel către conducătorii de cluburi, către jucători și către spectatori.

Intr'adevăr, footballul este o luptă, dar are legile lui precise. Dacă nu le respectăm, riscăm să ne apropiem de strămoșii de prin peșteri sau din copaci, cari se jucau de-a omorul cu bolovanii și cu bâtele.

Are cineva interes ca arenele noastre să se comporte preistoric ?

Virgil Popescu

PROGRAMUL
campionatului districtual
va fi adus astă seară la cunoștința conducătorilor de cluburi

Eri după amiază d. C. Chiriceanu, secretar general al districtului de foot-ball București, a lucrat la alcătuirea programului pentru campionatul districtual.

D-sa a alcătuit un proect de program care va fi comunicat conducătorilor de grupări astăzi după amiază la ora 18 la district.

Tot astăseară se vor mai face modificări în limita posibilităților.

După aceasta programul va fi dat publicității.

Realitatea

Iată arbitrii
propuși de F. R. F. A.

F.R.F.A. încă n'a expediat lista celor trei arbitri, pe cari îi va propune federației germane pentru alegerea conducătorului partidei dela 25 Septembrie.

In cursul zilei de eri, d. Octav Luchide — secretarul general F.R.F.A. — ne-a comunicat că față de prima intențione lista celor trei arbitri a fost modificată după cum urmează:

Langenus (Belgia).
Schneider (Polonia).
Boronkay (Ungaria).

Cum se vede în locul d-nilor Leclerq și Wuetrich — despre cari s'a vorbit în primul moment — au apărut d-nii Schneider și Boronkay.

Sâmbătă : Juventus-Ripensia
Duminică: Sp. Studențesc-UDR

Tratativele pentru cuplarea matchurilor divizionare A de Duminică, n'au ajuns la nici un rezultat, astfel că partida Juventus-Ripensia se va disputa Sâmbătă, iar Sp. Studențesc-U. D. R. Duminică. Ambele jocuri vor avea loc în Giulești.

Ca deschidere la jocul Juventus-Ripensia, vor evolua juniorii celor două grupări.

4.21.81
este noul număr de telefon al redacției ziarului nostru

Football

O „SPERANȚA" IN ATACUL UNIVERSITAȚII

Universitatea va avea un nou centru înaintaș de valoare ridicată.

Este vorba de MIHALTA, un tânăr de 18 ani, jucător din Satu Mare.

Noua speranță este un jucător foarte bine legat și cu o pătrundere extraordinară.

El este student la medicină și va fi legitimat în cursul acestei săptămâni, urmând a fi utilizat Duminică în matchul dela Târgul Mureș, cu Monopol.

Ripensia va primi Sâmbătă placheta de campion național

Cum se știe, Ripensia — campionul național pe 1937-38 — n'a primit încă placheta respectivă din partea FRFA-ului.

Comisia campionatului național a decis ca această solemnitate să se desfășoare Sâmbătă la ora 8 seara, după matchul Ripensia—Juventus, la sediul FRFA-ului. Până atunci, vor fi gata și cele 15 plachete care vor fi oferite jucătorilor timișoreni.

320.000 lei
încasări la Giulești

La matchurile cuplate, disputate Duminica trecută pe arena din Giulești, încasările au atins suma de lei 320.000, iar fiecărei echipe i-a revenit — aproximativ — câte 57.000 lei.

Acum trei ani:

România a avut o echipă surprinzător de puternică
Tăieturi din presa germană de atunci

Matchul disputat de România, în 1935, la Erfurth, s'a bucurat de o presă excelentă, în ciuda defecțiunii suferită de echipa noastră națională.

Aproape toate ziarele germane de specialitate s'au întrecut în a elogia jocul echipei românești, care a surprins pe specialiști.

Spicuim din cronicile de atunci următoarele :

„Berliner Zeitung" : *„România a fost un adversar plăcut pentru naționala noastră, având o echipă de clasă, bună și de o technică avansată. La ea acasă această echipă este desigur un adversar foarte periculos".*

„Kicker" : *„Trebuie să precizăm din capul locului că românii au arătat cu mult mai mult decât era de așteptat. Echipa lor s'a dovedit a fi un team care practică un football omogen, energic și foarte iute. Jocul lor este de cea mai nouă concepție, veritabil foot-ball modern, prezentând — ca școală — un amalgam de stil vienez și unguresc.*

Doi jucători au strălucit în deosebi : mijlocașul centru Steinbach *și centrul înaintaș* Baratki. *Două talente cari se pricep să conducă balonul și să păcălească adversarul, cu corpul, fără balon. Al treilea om, cu mari posibilități, a fost interul stânga Petea Vâlcov, posesorul unui shoot care nu iartă. Dealtfel, acesta a marcat ambele goaluri.*

Tariful de publicitate al ziarului UNIVERSUL SPORT

(CATEGORIA IV)

LINIA CORP		5
Dela 10-1000 linii	Lei	9
Dela 1000 linii în sus	„	7,50
Anunțurile colectorilor de loterii	„	10
Bilanțuri, convocări, notificări etc.	„	30
Știri artistice, judiciare, școlare	„	15
Informațiuni comerciale minimum 5 linii	„	17,50
Informațiuni financiare minimum 5 linii	„	17,50
Informațiuni colectori de loterii	„	20

O FESTIVITATE A TRAPULUI ROMANESC

Redeschiderea hipodromului Băneasa-Trap

După o îndelungă pauză, cochetul hipodrom al Societății Hipice Române, își redeschide porțile pentru inaugurarea meetingului de toamnă.

Grija de totdeauna a conducătorilor acestui hipodrom se va putea face și de această dată remarcată prin multele amenajări aduse occidentalului hipodrom Băneasa-Trap.

Dar, acest capitol va fi una din surprizele (destul de numeroase) pe care publicul o va avea Miercuri. Pentru această sărbătoare, programul pe care BăneasaTrap ni-l prezintă este la înălțimea situației.

Datorită unor condiții de alergări extrem de deschise, alergările zilei se adresează tuturor categoriilor de cai dela cei mai buni până la cei ultra-mediocri. Numeric, loturile se vor prezenta impecabil fiind perspective pentru una sau chiar două alergări de a se împărți în reprize. Cum și șansele concurenților sunt perfect echilibrate, se poate anticipa că vom asista la alergări strânse și bogate în faze variate.

Fruntea programului este deținută de Premiul Probst care va reuni la start elita trăpașilor ce activează pe hipodrom actualmente.

Reeditarea mereu pasionantului duel Haron-Gondolat II, cărora li se va adăoga Roland D și Citronat Gordon vine să sporească cu mult insteresul cursei. Un alt punct de mare atracție va fi Premiul Vitruv, în care recenta importație de mare valoare care este Szeged se va întâlni cu vedetele de până acum, Gaby M, Tătăran și Rama II. Nu mai puțin interesant va fi de revăzut pe excelenta Winsome Josedale în compania unor trei ani de cea mai bună calitate.

Handicapurile zilei, dintre care Premiul Tara se adresează cailor buni, va oferi loturi extrem de bogate și mai mult ca sigur sosiri pasionante. Cu atâtea puncte de mare atracție, desigur că prima reuniune din toamnă dela Băneasa-Trap va recolta un trainic succes ce va urca până la culmile triumfului.

Pentru sacrificiile pe care Societatea Hipică Română la face, aceasta va fi o palidă răsplată.

Monte și partanți probabili

Băneasa-Trap: Ziua I-a, Miercuri 14 Septembrie

Pr. MARY SUNSCHINE, 1000 m. Condiție — 15.000 lei

Turla	1100	0
Icar	1100	0
Bănuța	1100	Gaidaev
Bandit II	1100	M. Pavlic
Santuța	1100	T. Marcu
Mirișțea	1100	I. Szabo
Cilly Hannove	1100	?
Musculița	1100	G. Ghinea
Taina	1100	T. Popa
Tara	1100	Drăgotescu
Tibet	1120	Slobozenco
Cina	1120	T. Tassopol
Ialpug	1120	Crotenco

Dintre vechile cunoștințe se detașează net Ialpug și Taina care în ultima alergare a figurat mai mult decât frumos într'o companie net superioară acesteia, ameliorându-și în mod puțin comun recordul carierii.

Dintre cei cari debutează se desprind Santuța, care dacă va confirma comportările de la antrenament va fi greu de bătut și Bandit II un frumos fiu al lui H. P. cu Dunărea.

Pr. JIM SCOTT — 1700 m. Condiție — 13.000 lei

Comoara	1700	0
Dorka	1760	Grünwald
Mohor	1760	0
Handicap	1760	0
Spic	1780	G. Gramm
Sorvaneț	1780	Borisiac
Iubita	1780	Slobozenco
Lăcrămioara	1800	Crotenco
Petruș	1800	0
W. Josedale	1800	N. Cerkasoff
Mura II	1820	T. Marcu
Duda	1860	0
Pinkerton	1900	0
Livada	1900	0
Giuditta	1960	0
Pecsora	1980	0
V. Tiganilor	2060	0
Kismet	2080	0
Hereegnö	2080	0
Gruia	2100	0

Lupta pentru victorie se va circumscrise între cai de trei ani cari și la egal sunt superiori multora dintr'cei dela cari primesc considerabile avantagii. Dintre aceștia, dacă Winsome Josedale va accepta acest start nu credem că va putea pierde.

In lipsa ei, Iubita și Dorka se vor război pentru obținerea victoriei.

Pr. VITRUV — 1100 m. Condiție — 15.000 lei

Cimbric	1100	0
Taina	1100	T. Marcu
Floare	1200	Drăgotescu
Szeged	1220	Tassopol
Columbus	1220	0
Tătăran	1240	G. Gramm
Rama II	1240	Grünwald
Gaby M.	1260	Gaidaev
Draga Mea	1280	0

Szeged, al cărui debut de Sâmbătă dela Floreasca a impresionat în cel mai înalt grad, împreună cu Gaby M., sunt copetitorii cei mai de seamă ai acestui premiu. In afară de cursă, dacă se va prezenta aci la start, vu da serios de lucru celor mai susciați. Dacă și-a revenit și Tătăran va conta în mod serios la sosire.

Pr. CALUMET BUTTLER Handicap — 13.600 lei — 1700 m.

Comoara	1700	Crotenco
Măgura	1700	Trifulescu
Geisha	1700	A-sky
Primăvara	1700	M. Pavlic
Cavaler	1700	N. Ionescu
Extra	1700	Tassopol
Harry Boy	1700	G. Ghinea
Furor	1700	?
Elena	1700	G. Ghinea
Va-ta	1700	Drăgotescu
Bețiv	1700	Crotenco
Diadia Lui	1700	0
Tais	1700	0
Arvuna	1720	G. Crainic
Dâmb	1720	A-sky
Hollo	1720	M. Pavlic
Ostaș	1740	Gaidaev
Oborean	1760	G. Crainic
Mohor	1760	E. Fischer
Dorka	1820	0

In urma comportărei de Sâmbătă dela Floreasca, Arvuna care se află în mare progres apare ca fiind mai bine situată. In caz de defecțiune a ei, Geisha, Hollo, Bețiv și Ostaș vor căuta să profite.

Menționăm însă, că nici Oborean și Va-ta nu sunt lipsiți de șansă, întrucât în exercițiile dela antrenament dau deplină satisfacție.

Pr. CALUMET EDGE — 2100 m. Condiție — 13.000 lei

Petruș	2120	Borisiac
W. Josedale	2120	0
Ghid	2140	A-sky
Isabella	2160	Crotenco
Lăcrămioara	2160	0
Kismet	2160	0
Igor	2160	G. Gramm
Ducesa	2180	Tassopol
Catinca	2180	G. Ghinea
Prokator	2200	Crotenco
Primrose	2200	T. Marcu
Brebenea	2200	Gaidaev
Gruia	2220	0
Blondella	2220	T. Popa

Și în această alergare dacă Winsome Josedale va fi prezentată la start prezintă primă șansă. In lipsa ei, Petruș care primește importante avantagii și Primrose dacă nu va galopa sunt caii între cari ar urma să se petreacă alergarea. In caz că Gruia va fi prezentat la start, va fi un adversar serios pentru Petruș și Primrose.

Pr. PROBST — 1700 m. Record — 25.000 lei

Theodora	1700	Șt. Bordei
Jade	1700	Gaidaev
Hanibal II	1740	?
Cîr. Gordon	1740	Cerkasoff
Voraus	1740	Dobrescu
Roland D.	1760	Grünwald
Haron	1760	A-sky
Gondolat II	1760	E. Fischer

Excepțional de frumoasă alergare în perspectivă. Majoritatea concurenților prezentând șanse frumoase, desigur că vom asista la o luptă foarte strânsă.

Haron și Gondolat II — ale căror dueluri sunt încă vii în memoria hipiștilor — vor avea din nou ocazia de a-și disputa, dârz, victoria.

Roland D, în revenire de formă, și Jade vor figura desigur în mod activ în lupta pentru victorie.

Pr. BELMONT — 2100 m. Handicap — 11.500 lei

Valmaș	2100	A. Bota
Guy Worthy	2100	G. Ghinea
Farsa	2100	0
Avanti III	2100	Dobrescu
Flăcău	2100	F. Voronin
Sorana	2100	A-sky
Pan Worthy	2100	Borisiac
Primăvara	2100	0
Extra	2100	0
Furor	2100	Drăgotescu
Mister	2100	E. Fischer
Bețiv	2100	?
Igen	2100	0
Lancia	2140	0
Sultana	2160	Zabelin
Mura	2160	I. Szabo
Livada	2160	Cristodorescu
Candriu	2180	?
Pinkerton	2200	Gavrilescu
Handicap	2200	0
Leu	2220	Marcenko
Domnica	2220	0
Glonț	2240	Crotenco

Chiar și cu handicapul sever pe care îl suportă, Glonț păstrează încă mulți sorți de isbândă.

Sultana dacă nu va galopa, Mister dintre cai din frunte și Candriu dacă va fi prezentat la start vor căuta să facă viață grea pensionarului lui I. Crotenco.

Pr. TARA — 2200 m. Handicap — 18.000 lei

Isabella	2200	Crotenco
Florica II	2220	?
Kismet	2220	0
Ducesa	2220	0
Pleava	2220	0
Talaz	2220	D-trescu
Bruma II	2220	K-nițky
Ben Hur	2240	Tassopol
J. Margot	2240	Grünwald
Amzel	2260	M. Pavlic
Blondella	2260	T. Marcu
Nation	2260	Gaidaev
Primrose	2260	0
Brebenea	2260	0
Gruia	2280	A-sky
Havana	2300	0
Margaret T.	2300	Cerkasoff
Pock	2300	E. Fischer
Gretelbub	2320	Dobrescu

Dacă Josedale Margot nu va galopa va fi alături de Ben Hur cea mai indicată să-și adjudece acest handicap. Alături de aceștia, Gruia, Pock și Nation mai prezintă mulți sorți de victorie.

niki

Kipism

Dela start la potou...

● *BALSORS și-a regăsit buna valoare. După ce a traversat o lungă eclipsă de formă, acuma arată valorile din anul când a fost importat. Dovedește o vitalitate rar întâlnită. Și aceasta deși n'a prea fost menajată.*

● *BABUCA a fugit una din bunele valori marcate în acest an. Desigur că la forma actuală va câștiga cât de curând. Un cuvânt de bine pentru modul energic în care micul Oprescu a susținut-o.*

● *SATURNUS a fugit o formă oarecare. Pronunțate stare de invalidităte îl opreste a mai reedita valorile din trecut. In această alergare ar fi putut, credem, termina mai aproape, dar nu este cal să fie încălecat de un copil. Cu toată bunăvoința, Tănase nu l-a putut face să se întrebuințeze.*

● *LOTI deși purta o greutate cam mare ar fi trebuit totuși să figureze mai frumos. Probabil că o eclipsă pasageră de formă a împiedecat-o.*

● *MINUNAT fugea într'o companie cu mult superioară precarelor lui posibilități. Faptul că a figurat onorabil până la intrarea în linie dreaptă denotă că-și va găsi și el o cursă.*

● *MOFT II deși a avut posibilitatea să-și facă alergarea perfectă în fruntea plutonului totuși n'a reușit să facă nimic.*

● *MARIUS a fugit prea prost spre a-i putea accepta drept exactă aceasta performanță.*

● *LAPUȘNEANCA a fugit cea mai bună valoare din acest an. Forma în care se află și posibilitățile de a progresa desigur că îi vor mai aduce și alte succese.*

● *CREDINȚA a marcat un cert progres de formă. Incălecată mai energic, ar fi putut face mai mult.*

● *ONUȚA nu mai este nici umbra calului din trecut. Dacă nici în această companie n'a putut câștiga, ne întrebăm cu cine va mai trebui alergată spre a acorda satisfacția unei victorii. N'ar fi oare mai utilă l*

● *ACCACIA ța cam lungă. primul plan pă tea liniei drepte incapabil să m*

● *JESSICA a confirmat aversiunea pe care o are pentru o valoare cu câteva kilograme pista de iarbă. A marcat mai slabă ca la Floreasca.*

● *ZORI DE ZI II a infirmat valoarea din ziua când a dispus de Cin'te ține și Don Alberto. Care cursă s'o socotim exactă? Mai mult ca sigur că nici una nici alta.*

● *MITSOUKO III a dovedit că pe parcursuri scurte a rămas același element valoros din trecut. La victoria recoltată, nu mică a fost și contribuția lui Vincent.*

● *STOP ar fi putut câștiga dacă ar fi fost mai bine încălecat. Modul în care R. Cristea l-a pilotat, nu putea conduce decât la un eșec.*

● *RAVAȘ n'a fost la largul lui în această alergare al cărei început a fost mut prea încet. Totuși, comportarea lui alături de flyeri consacrați rămâne meritorie.*

● *WEEKEND a început să se resimtă de severa campanie estivală.*

● *MARCHE EN AVANT este departe de valoarea din trecut. Dar ce i s'ar putea cere mai mult la vârsta-i matusalemică?*

● *COLOMBO în urma victoriei recoltate apare drept un serios candidat la șefia generației din care face parte. Cu marile lui posibilități n'ar fi exclus să și devină șef de generație. A impresionat faptul că este dotat și cu viteză și cu certe calități de fond. Pe scurt un cal complet.*

● *GLORIA este o iapă de mare viitor. Desigur că dacă la start n'ar fi avut o ezitare ar fi dat în mod serios de lucru învingătorului. Sora ieșpei Gluma este sortită unei cariere din cele mai frumoase.*

● *BLANK a debutat promițător. Ținând seama că se prezenta cu o stare sumară de pregătire, performanța lui apare cu atât mai valoroasă.*

● *AMNAR a infirmat exercițiile dela antrenament. Pensionarul lui Romanes este prea masiv și avem impresia și tardiv spre a putea da la doi-ani întreaga măsură a posibilităților.*

● *BOEM a deziluzionat. Prin linia lui Blank s'ar fi cuvenit să se găsească la sosire.*

● *BUBUREL deși nu era la punct cu lucrul a biruit cu mare desinvoltură. Alături de Naplom este de departe cel mai valoros vârstnic.*

● *RASFAȚAT s'a resimțit de faptul că nu este la punct cu antrenamentul.*

● *RUBIN este mai bine ca oricând. Pentru valoarea lui a fugit nesperat de bine.*

● *HAZLIU era mult prea gros spre a putea face mai mult. Desigur că la viitoarea eșire publică va arăta o valoare cu 3—4 kilograme mai bună.*

● *NECAZ este în mare progres. In clasa lui va putea câștiga dela prima eșire.*

● *SERBAN a fugit lamentabil. Este păcat că un element de talie lui a fost trimis în asemenea hal la start. Sunt anumite neglijențe (hai să le spunem doar așa) cari s'ar cuveni sancționate.*

● *CORNIȚA a confirmat integral cele scrise de noi după anterioara lui victorie. Afiându-se în mare progres desigur că nu se va opri aci.*

● *POVESTEA suporta handicapul reintrării. Valoarea ficei lui Coronach este însă suficient de bună și mai ales promițătoare.*

● *PRICINA a mai făcut un pas în calea unui constant progres. Mica fiică a iepei Pauline este susceptibilă de mari progrese.*

● *LUNCA este un element de viitor. Sumar antrenată, a marcat totuși o valoare suficient de bună.*

● *DANCIU este mai bine ca oricând. Deși suporta un sever handicap a biruit cu multă desinvoltură. Tinde să promoneze în clasa vedetelor.*

● *SCARBA MICA deși bătrân, continuă să se apere în mod onorabil. Totuși, fostul câștigător de Derby merita o soartă mai bună.*

● *RFUNZA dacă n'ar fi flotat pe linia dreaptă ar fi putut face mai mult.*

● *ALUNA este de urmărit. Pe prima parte a parcursului a figurat onorabil.*

Marea cursă de garduri dela Deauville

Eri s'a disputat, pe distanța de 3600 metri, GRANDE COURSE DE HAIES DE BEAUVILLE, alocat cu frumoasa sumă de 100.000 franci.

După o cursă de toată frumusețea, caracterizată printr'o mare abundență de faze variate, victoria a revenit după o frumoasă luptă lui BUCKINGHAM al d-lui M. A. MONNAT care a fost încălecat cu rară energie de E. MANTELET.

La 1 lungime de învingător s'a plasat Durazzo care preceda de ½ lungime pe Ingré.

Buchingham a plecat extrem out-sider la cota de 140 pentru 10.

REZULTATUL TEHNIC:

1.	Buckingham	64	E. Mantelet.
2.	Durazzo	69	R. Dubus.
3.	Ingré	72	M. Bonaventure.
4.	Beautemps	64½	A. Bates.

Neplasați: Negro Boy 69 (P. Catherine), Tout Soullou 67½ (S. Rochet) și Swan Song 63 (E. Sieg).
Câștigat: 1 lungime, 2½ lungimi.
Cota: 140, 67, 49. Ordinea 312 pentru 10.

STIRI

● **La Secretariatul Jockey-Club-ului se fac astăzi retrageri pentru alergările din ziua de Joi 15 crt.**

● **Tot astăzi, la secretariatul Soc. Hipice române se publică distanțele pentru aelrgările din ziua de Sâmbătă 17 crt. dela Băneasa-Trap.**

Sosirea in Saint Legerul englez

In Saint Legerul dela Doncaster, Scottish Union (pe coardă) bate de un cap pe Challenge, iar la patru lungimi se află favoritul Pash, urmat de Magic Circle.

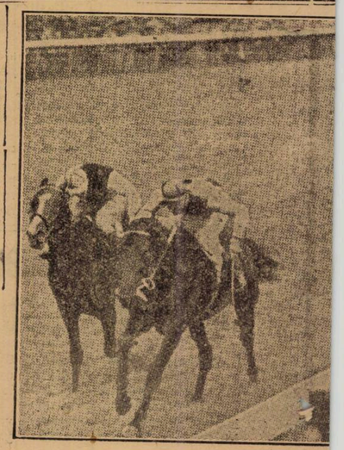

Program definitiv

Băneasa: Ziua II-a, Joi 15 Septembrie

PR. RĂSĂRIT 20.000 lei — 900 metri

Marius, 50.000	63½
Stefania, 40.000	57
Peldas, 20.000	56
Răzor, 50.000	56
Carmen, 50.000	59
Basu Olteniei, 40.000	51
Hotoaica, 40.000	54
Sanda, 20.000	50
Tini, 50.000	56
Baby, 20.000	47
Ciurlan, 20.000	41
Belea II, 20.000	50
Răzleț, 40.000	54

Pr. MIORIȚA — 1500 m. W.-Handicap — 25.000 lei — 2 reprize —

Weekend	75½
Biribi	75
Amaranthe	74
Balsors	72½
Glorietta	71
Sukoro	71
Goldan	71
Parabola	70½
Tuluța	70
Banu Olteniei	70
Korvin	69½
Furtuna	69
Marius	68½
Neta	68½
Monette III	68
Saturnus	67½
Marcella	67
Nacelle d'Or	66½
Cin'te ține	65½
Kasandra	65
Carmen	63½
Drapel	63½
Elada	63
Stefania	63
Spătar	62½
Don Basil	61½
Aghiuță	61½
Mayar	61
Marmara	61
Don Alberto	60½
Loti	60
Brânceni	60
Medardus	58½
Caiafa	57½
Credința	57½
Hoața	56½
Băbuca	56
Răstel	55
Răzleț	55
Boshko	54
Elvira	54
Natasa	52½
Acaccia	51½
Puișor	50
Păun	50
Silver Prinț	49½
Cărăbuș	49
Moft	47½
Titirez	45

PR. SZANDEKOS 30.000 lei — 1700 metri

Brânceni	53
Madrigal	58½
Lăcusta	55
Baba Novak	58
Flor Fina	58
Glorietta	51½
Aluna	53
Très Pratique	58
Scârbă Mică	61
Frunză	51½

PR. FARAMIȚA 30.000 lei — 1100 metri

Bravo mă	50
Melita, 60.000	49½
Molda	54
Opinca	51½
Etiquette, 60.000	49½
Floretta, 40.000	46½
Halmei	53
Aida, 60.000	51½
Sulița	51½
Dictator, 30.000	44
Olaf	53
Silfida	51½
Traviata	51½
Smeu,	53
Doniția	51½
Décasse, 60.000	49½
Cocotte, 80.000	52½
Conița II	51½
Hazard, 40.000	48
Tricolor, 70.000	50
Stăpân	53
Cornița	58½
Mieșunea, 50.000	48

Pr. DE SEPTEMBRIE — 1000 m. Handicap — 25.000 lei

Măcieș	60
Bravo mă	58½
Opinca	58½
Realist	56
Silfida	56
Luțica	54
Zamfira	53
Cremene	52
Olaf	52
Golanca	51
Mazeppa	50½
Bucureșcioara	49½
Harar	48
Dictator	43½
Lăncier	41½

Pr. CODLEA — 1800 metri Handicap — 30.000 lei

Serban	64
Stop	63½
Flor fina	62
Madrigal	62
Baba Novak	58½
My Lass	57½
Glorietta	56½
Magnat	54
Luța	53½
Kasandra	51
Franză	49
Spătar	48½
Foulaubin	47½
Aluna	47
Nolcică	47
Onuța	46½
Medardus	45
Brânceni	45
Lăpușneanca	42½
Costinel	42
Boshko	41½

Rezultatul complet al Saint Legerului englez

Saint Legerul englez, disputat zilele trecute la Doncaster, a însemnat continuarea surprizelor din marile alergări engleze.

Favoritul Pasch — după ce a deziluzionat în Derby — a produs o nouă decepție numeroșilor lui susținători fiind înfrânt de 4 lungimi de Scottish Union și Challenge cari după o luptă formidabilă au terminat în ordine despărțiți prin întâmul interval de un cap.

Scottish Union, care figurase și în Derby, este un fiu al lui Cameronian și Tustful.

Origina lui este din cele mai selecte, în pedigreul lui întâlnindu-se numele unor Pharos, fiu al celebrului Phalaris, Goimsborough, Bend'Or și Saint Simon, adică tot ce poate exista mai select în materie de pur sânge.

Datorită lui Phalaris, Scottish Union poartă în vine și sângele lui Polymelus.

REZULTATUL TECHNIC

1) **SCOTTISH UNION** (Cameronian—Trustful,) din Bachelor's Double (Mr. JamesV. Rank), 9-0 B. Carslake.
2) **CHALLENGE**, (Apelle—Molly Adare) din Phalaris (Sir Laurence Philipps), 9-0 E. Smith
3) **PASCH**, (Blandford-Pasca) din Manna (Mr. H. Gordon Richards E. Morriss), 9-0
4) **MAGIC CIRCLE** (Mr. R. Angus), 9-0 P. Maher.
5) **GLEN LOAN** (Mrs. W. Murray), 9-0. P. Beasley.
6) **LA-LI** (H. H. Aga Khan), 8-11), C. Smirke.
7) **POUND FOOLISH** (Lord Astor), 9-0. R. A. Jones.
8) **RAMTAPA** (Sir Abe Balley), 9-0. M. Beary.
9) **FOROUCH** (H. H. Aga Khan), 9-0. H. Wragg.

Câștigat: cap, 4 lungimi. Cota: 7/1, 100/8, 6/5.

Invingătorii Saint Legerului din 1915 până acuma:

1916 Hurry On (5), C. Childs.
1917 Gay Crusader (3), S. Donaghue.
1918 Gainsborough (5), J. Childs.
1919 Keysoe (10), B. Carlsake.
1920 Caligula (14), A. Smith.
1921 Polemarch (9), J. Childs.
1922 Royal Lancer (24), R. Jones.
1923 Tranquil (13), T. Weston.
1924 Salmon-Troust (17), B. Carslake.
1925 Solaire (15), J. Childs.
1926 Coronach (12), J. Childs.
1927 Book Law (16), H. Jelliss.
1928 Fairway (13), T. Weston.
1929 Trigo (14), M. Beary.
1930 Singapore (13), G. Richards.
1931 Sandwich (10), H. Wragg.
1932 Firdaussi (19), F. Fox.
1933 Hyperion (14), T. Weston.
1934 Windsor Lad (10), C. Smirke.
1935 Bahram (8), C. Smirke.
1936 Boswell (13), P. Beasley.
1937 Chulmleigh (15), G. Richards.
1938 Scottish Union (9), B. Carslake.

Informații

● **In cadrul reuniunei de Sâmbătă 17 Septembrie crt. la Hipodromul Băneasa-Trap va fi prezentată publicului echipa de călăreți români care a câștigat la Aacheu Cupa Națiunilor.**

Dat fiind marele interes stârnit de această victorie, cea mai mare performanță sportivă a anului 1938 și curiozitatea pe care publicul nostru o are de a vedea pe învingătorii dela Aacheu, inițiativa Societății Hipice Române este dintre cele mai bune.

● *La M. Pavlic au sosit în antrenament, BANDIT II primul produs al iepei Dunărea cu H. P. și ICAR un fiu al lui Texas cu Irma.*

Primul aparține d-lui dr. Adem, iar secundul Grajdului Greceni.

● **La Băneasa-Trap, alergările vor începe la ora 14.30 precis.**

Sporturi Mecanice

Petre Cristea și-a propus să parcurgă distanța București-Brașov în 90 minute

Incercarea urmează să fie efectuată Duminică

Am arătat acum câteva zile că excelentul automobilist Petre Cristea și-a propus să atace recordul de viteză pe distanța București-Brașov, deținut actualmente de lt. Alexandru Budișteanu, care, auzind de acest proect, și-a manifestat intenția de a participa, odată cu Petre Cristea, la modificarea propriului său record.

In ce măsură va putea lt. Budișteanu să-și respecte dorința, rămâne de văzut, știut fiind că el face serviciu în garnizoana Gherla și nu poate face deplasarea decât după prealabila autorizare a șefilor săi direcți.

Și, cum Petre Cristea intenționează să execute încercarea chiar Duminica aceasta, este greu de presupus că lt. Budișteanu va avea timpul material spre a se pune în situația de a efectua, cu șanse de succes, noua tentativă.

PRIMUL RECORD A FOST STABILIT IN 1936

Recordul pe distanța București — Brașov datează din 1936, când lt. Alexandru Papana — astăzi căpitan — a legat cele două orașe într'o oră 48 min. 46 sec., realizând o iuțeală mijlocie de aproape 96 km. pe oră.

Performanța a fost stabilită în ziua de 1 Mai și o săptămână mai târziu, realizatorul ei, spre a stimula pe ceilalți automobiliști, a instituit un frumos trofeu, destinat să răsplătească pe acela care va reuși să îmbunătățească recordul.

Cu toate acestea, timp de peste doi ani, realizarea unei medii superioare pe distanța București-Brașov nu a tentat pe nimeni.

Acum două luni însă, lt. Alexandru Budișteanu, însoțit de mecanicul Mihalcea, a pornit la drum și, fără să beneficieze de condițiuni prea favorabile, a adus recordului, o îmbunătățire de o secundă și o cincime.

Ameliorarea adusă de lt. Budișteanu nu strălucește decât prin reușita tentative, căci însuși noul recordman ar fi putut face mai mult, dacă se bucura de condițiuni mai avantajoase.

Din fericire, încercarea lui Budișteanu a avut darul să stârnească ambiția lui Petre Cristea, care și-a propus să stabilească, pe gudronul ce separă cele două orașe, un record care să reziste cu succes altor tentative.

DELA BUCUREȘTI LA BRAȘOV, IN 90 MINUTE

Și anume, Petre Cristea vrea să acopere distanța într'o oră jumătate (90 minute).

Desigur că intenția automobilistului nostru pare exagerat de temerară, chiar îndrăsneață.

Cine cunoaște însă bine pe Petre Cristea, știe că neîntrecutul pilot nu se încurcă în calcule.

Și-a propus să realizeze o viteză medie în jurul lui 115 km. pe oră și noi suntem siguri că el nu va greși. Ceea ce a pus pe hârtie va confirma pe teren.

ESTE PROBABIL CA INCERCAREA SA FIE FACUTA DUMINICA

In principiu, Petre Cristea a hotărît să încerce doborîrea recordului, în ultima zi a prezentei săptămâni.

Dacă toate detaliile tentativei vor fi puse la punct— el și mașina sunt gata de luptă — încercarea va avea loc Duminică dimineața.

Boillot

Cursa automobilistă de 12 ore dela Paris

Cursa automobilistă de 12 ore disputată Duminică pe circuitul rutier al autodromului Montlhery a început la ora 6 și 35 minute, terminându-se cu victoria echipei Rene Le Begue-Morel (Talbot), care, realizând o viteză orară de 121 km. 915, au acoperit o distanță de 1.463 km. 103.

Locul al doilea a fost ocupat de perechea Villeneuve-Violay (Delahaye) cu 1.383 km. 146.

D-na Rouault, făcând echipă cu Itier (Delahaye) s'a clasat a treia acoperind o distanță de 1361 km. 419.

Autodromul Avus va fi desființat

Berlinul va pierde în curând, una din marile lui instalații. Este vorba de faimosul autodrom Avus care va fi sacrificat spre a face loc unei autostrade a cărui construcție a început.

Se proectează ca acest autodrom să fie înlocuit cu un circuit rutier, situat în preajma capitalei Germaniei.

Reîncep cursele pe pistă?

Din sursă particulară, dar demnă de toată încrederea suntem informați că, în cel mult trei săptămâni, se va relua activitatea automobilistică și motociclistă pe pistă.

In acest scop va fi utilizat velodromul din șoseaua Ștefan cel Mare a cărui urmă a și început să fie corectată și îmbunătățită .

Pentru reuniunea de reluare a actitivtății s'a trasat scheletul programului și suntem în măsură să anunțăm că acest program se prezintă, din toate punctele de vedere, cum nu se poate mai bine.

Vor fi curse de automobile și de motociclete solo și cu ataș. Dar, spre deosebire de ceea ce s'a făcut în trecut, de rândul acesta programul nu se adresează numai specialiștilor ci și acelora cari nu au putut să se consacre din cauza inegalei lupte pe care ar fi trebuit să o angajeze cu cei specializați.

Regia acestei reuniuni de reluare a activității pe pistă va fi asigurată de gruparea A.R.M.A. și acest lucru constitue o chezășie de succes.

Hindmarsh a murit în urma unui accident

Incercând o nouă trăsură de curse, alergătorul englez John S. Hindmarsh și-a găsit o tragică moarte.

Mașina a luat foc, în plină viteză și pilotul ei a murit aproape carbonizat.

Hindmarsh a fost un alergător de mare valoare, care a realizat performanțe onorabile în cele mai importante curse și, în special, în Tourist Trophy. Era considerat drept unul dintre cei mai mari specialiști ai circuitului Ards și în 1936 a făcut parte din echipa lui John Cobb, colaborând astfel, la Bonneville, la doborirea a numeroase recorduri mondiale pe lungă distanță.

Nuvolari si Villoresi învingători la Monza

„Marele Premiu al Italiei, disputat Duminică pe circuitul dela Monza, a strâns la start pe toți marii specialiști ai continentului și s'a sfârșit cu următorul rezultat :

1. TAZIO NUVOLARI (Auto Union), a parcurs 419 km. în 2 ore 41 min. 39 sec., cu o iuțeală mijlocie de 154 km. 809 pe oră ;

2. *Farina* (Alfa Romeo) ;

3. Rudolf Caracciola (Mercedes).

„Marele Premiu al orașului Milano" disputat înaintea cursei câștigată de Novolari și deschis trăsurilor de 1500 cmc. a dat câștig de cauză lui Emilio Villoresi (Alfa Romeo) care a acoperit distanța cu o medie orară de 147 km. 693.

Al doilea s'a clasat Severi (Alfa Romeo), urmat de Hugs (Maserati).

Alergătorul francez Sommer care a acoperit întregul parcurs a suferit, la sosire, un accident. Mașina luându-i foc a fost ușor ars, la piciorul drept.

Scurte știri automobilistice

Luiggi Villoresi, conducând un Maserati, a câștigat circuitul di Lucca, și cu aceasta titlul de campion italian pentru clasa 1500 cmc.

*

„Marele Premiu Danington" corespunde cu o invazie în Anglia. In marea probă dela 1 Octombrie, Auto Union trimete pe Nuvolari, Muller, Hasse și Kautz, Mercedes aruncă în luptă pe Caraciola, Brauchitsch, Lang și Seaman Este probabil ca și Alfa—Corse să-și trimeată reprezentanți.

De notat că Stuck nu este anunțat ceeace însemnează că își va respecta angajamentul pentru Feleac, cursă care are loc a doua zi.

VOLLEY BASKET-BALL

Toate terenurile de volley și basket trebuesc omologate

In conformitate cu regulamentele F.R.B.V.-eului, toate grupările posesoare de terenuri, sunt obligate să le reomologheze.

Această omologare trebuește făcută neapărat până la începerea campionatului, în caz contrar, nu se vor putea disputa partide oficiale pe terenurile care nu se vor conforma.

După câte se anunță, d. profesor N. Dutescu, președintele F.R.B.V.-eului, va face aceste omologări Miercuri 14 Septembrie, după amiază.

Pentru a ușura această lucrare, grupările trebue să aranjeze totul din vreme, așa cum prevede regulamentul.

Liga Mării în plină activitate

A.S. Constanța și E.F.A. au furnizat pe învingătorii partidelor disputate Duminică

Duminică 11 Septembrie, s'au disputat pe terenul E. F. A., recent omologat de d. prof. N. Dutescu președintele F.R.B.V-eului, trei partide interesante de volley-ball,

FILMUL PARTIDELOR

A.S.CONSTANȚA—S.P.M., 15—9 ; 7—15 ; 15—10

D. Cranidis a condus primul match, în care juniorii A.S. Constanței au recoltat o victorie muncită în dauna S.P.M-ului, care a jucat mai slab ca de obiceiu, dar totuși a reușit să „ciupească" un set „constănțenilor".

S'a jucat în următoarele formații :

A.S. CONSTANȚA : Lazăr, Spiegler, Vintilă, Belloiu, Dumitru, Tomulescu și Popazu.

S.P.M. : Berchină, Navon, Atanasiu, Emanoil, Drăghescu și Giacomato. Lazăr se remarcă pe zi ce trece ca un excelent ridicător, de mult folos echipei. S'au mai evidențiat : Popazu, Tenulescu, Berehină, Navon și Emanoil.

E.F.A.—C.F.R., 15-16 ; 15-10

Al doilea match, arbitrat de d. Sorin Beiu, s'a terminat cu victoria echipei gazde,

Echipele s'au prezentat în următoarele formații :

E.F.A. : Șahabian, Aianian, Diarbechirian, Damadian, Aseian, Beyazdjian și Krikorian.

C.F.R. : Lungu, Pavel, Dumitrescu, Dima, Ionescu, Solomon I și Solomon II.

Cei mai buni depe teren au fost : Aianian, Diarbechirian, Beyazdjian, Lungu și Solomon I.

A.S. CONSTANȚA—VAL-VARTEJ, 15-6; 15-9; 15-13

Matchul cel mai interesant a fost revanșa dintre A.S. Constanța și Val-Vârtej. Ultima echipă în „nocturnă" luase un set A.S. Constanței la 8 și pierduse un altul la 14. Privit prin prisma acestui rezultat matchul devenea foarte interesant, A.S. Constănțenii fiind decișI să-și surclaseze net adversarii, ceeace au reușit cu prisosință. Totuși Val-Vârtej rămâne o echipă valoroasă, care va avea ori când un cuvânt de spus în activitatea ligei „Mării".

D. Berehină a condus următoarele formații :

A.S. CONSTANȚA : M. Belloiu, D. Belloiu, Tibacu, Lazăr, Popazu și Spiegler.

VAL-VARTEJ : Mavrodin, Isăcescu, Petculescu, Dima, Vâlcu și Bebe Plenaritis.

S'au remarcat : Spiegler, Popazu, D. Belloiu, Tibacu și Petculescu.

CICLISM

După o victorie uluitoare şi o regie defectuoasă

Constatări şi reflexii pe marginea ultimei reuniuni şi a modului în care s'au comportat alergătorii. O explicaţie a înfrângerii lui Tudose

Când s'a reluat activitatea pe pistă, acum două săptămâni, desfăşurarea programului, sub egida unei regii bune, foarte bune, ne-a determinat să înregistrăm cu plăcere, faptul în sine, succesul zilei, şi perspectivele care i se deschideau pedalei cu acel prilej, îmbucurător pentru toţi cei care se interesează de soarta acestui sport.

Dar iată că nădejdea noastră, şi desigur a tuturor, a fost brutal spulberată opt zile mai târziu, la prima ocazie, cu care am fost nevoiţi, ca şi publicul să înghiţim o organizare detestabilă, care a fost cauza primordială a ratării unui spectacol ce se anunţa osebit de pasionant.

Că se anunţa important o învedera însuşi titlul pus în joc: campionatul naţional de iuţeală, ceeace am scos în evidenţă.

Pentru ca atât noi cât şi publicul pe care l-am informat asupra ceeace va fi, cu toţii să fim decepţionaţi, acesta e cuvântul, de felul în care a decurs regia.

Preliminarii interminabile ale campionatului de viteză pentru „inferiori", nu înţelegem de ce, s'au alergat după regulile internaţionale ale unui campionat când foarte bine puteau intra în serii şi în celelalte dispute câte trei, patru şi chiar cinci alergători, avându-se în vedere numărul mare de participanţi şi mai ales faptul că şi aşa era un campionat cam „schiop" ca justificare, de o importanţă locală şi cu o formulă:, campionat pentru categoriile inferioare, numai juniori, formulă despre care noi am scris că nu prea îşi găseşte o justificare şi care totuşi s'a menţinut, forul de specialitate nevrând să ţină seamă de fel de sugestiile noastre, care slavă Domnului, nu aveau la bază de cât motive de deplină obiectivitate şi logică.

Dacă se făcea un calcul prealabil a ceeace va însemna desfăşurarea cursei de viteză la aşi şi „inferiori" în doi, şi cu tot cortegiul de recalificări, optimi, sferturi, etc., etc., se puteau constata exagerata lungime a programului şi lipsa de interes pe care o prilejuesc publicului, numeroasele dispute între inşi prea puţin cunoscuţi de un public care venise să vadă viteza aşilor şi demi-fondul, şi aşa în treacăt, ca umplutură de program şi alergări de „puşti" şi ele interesante, dacă nu durează prea mult şi sunt chibzuit alcătuite.

Înţelegem desfăşurarea campionatului aşilor după regulile internaţionale, deşi şi acesta se poate simplifica, iar nu dintr'o eroare foarte greu scuzabilă sau chiar de loc, să se prelungească cu optimi de finală care mai mult au stricat din interes împingând la refuz răbdarea publicului — şi aşa destul de încercată până atunci.

Apoi chestiunea cronometrajului, trebue precis stabilită, odată pentru totdeauna, iar nu să mai aibă prilej publicul, care nu cunoaşte bucătăria ciclismului, să asiste la spălarea rufelor în mod notoriu, şi la certuri pe cincimi de secundă şi competenţă în a cronometra.

De asemenea oficialilor nu le incumbă de loc dreptul de a face pe boxeurii cu publicul, dând spectacol. Pentru regulă, în arenă se pot cere, printr'o prealabilă petiţie la prefectura poliţiei, câţiva gardieni, pe care d. chestor Paximade, binevoitor, îi pune la dispoziţia organizatorilor ca în totdeauna.

Dar... pare-se că s'a neglijat acest lucru.

Nu, hotărît nu. Nu este în obiceiul şi nici pe placul nostru să „înjurăm", căci nu prin asta se serveşte sportul, şi nici să desvăluim cititorilor lucruri mărunte, de bucătărie internă, care nu în totdeauna au rost să fie ştiute.

Dar când nota de îngăduinţă pe care, tot în slujba sportului, este bine să o avem uneori, este depăşită în mod flagrant, atunci trebue să le spunem lucrurilor pe nume şi să le încondeiem vârtos.

CUM S'AU COMPORTAT

Să trecem peste partea regisorală, asupra căreia nu ne face de

MIHAIL STEINHARDT

loc plăcere să mai insistăm şi să ne ocupăm de partea tehnică a zilei, de performanţele băeţilor.

NOUL CAMPION

Să începem prin a vi-l prezenta:

Mărunt, slab, palid, cu ochi blânzi, modest, aproape timid, fără să se vâre în cancanuri, fără să întreţină şuete, tăcut, Mihail Steinhardt îşi vede de sport, liniştit, corect şi conştiincios, el neavând până acum nici măcar un simplu avertisment. Şi face sport de 3-4 ani. Anul acesta a făcut o figură admirabilă în „Cupa Restauraţiei" până când a fost nevoit din cauza ruperii pedalei să abandoneze, iar în ultimul timp de vre-o trei săptămâni a dovedit o formă progresivă, cu frumoase însuşiri în domeniul sprintului.

Acum o săptămână, în semi-finală cu Tudose, acesta abia l-a învins cu un sfert de roată. Performanţa asta a atras atenţia dar s'a crezut că se datoreşte faptului că Tudose nu l-ar fi luat prea în serios. Totuşi Steinhardt promitea mult.

Şi în adevăr, alaltăeri, sprintul său, suplu şi cu admirabil „finish", a învins forţa lui Tudose. Pentru că este inadmisibil că acest prichindel, slab, costeliv, ar putea să învingă vigoarea masivului Tudose prin altceva de cât prin supleţă. Şi Steinhardt este o revelaţie definitivă a vitezii, el trebuind să renunţe, de aci încolo, la curse pe şosea şi să-şi continue cultivarea realelor calităţi de pistar, cu rupere, dreaptă, fără voblări, puternică şi cu un „finish" admirabil care l-a impus ca vedetă a iuţelii. Afirmarea aceasta la 26 ani este binevenită şi ea încununează munca unui alergător conştiincios şi modest care ştie să iubească şi să respecte sportul pe care îl practică.

INFRANGEREA LUI TUDOSE

Desigur că stărue încă senzaţia produsă de înfrângerea lui Tudose, care era favorit aproape sută la sută pentru titlul de campion; şi foarte multă lume aflând vestea, a crezut, fără îndoială, că e vorba de o desfăşurare anormală a luptei.

Accentuăm, de aceea, că lupta s'a produs în condiţiunile cele mai normale, şi că Tudose a fost învins după toate regulile alergărilor pe pistă.

Şi totuşi faptul îşi află o explicaţie în aceea că a pornit prea încrezut şi ce este mai puţin scuzabil pentru un vechi as e că n'a băgat de seamă sprintul de temut al lui Steinhardt pe 250 m. şi că a sprintat în apropiere de linia de 200 m. când bararea adversarului în mod normal şi având în vedere că cu opt zile în urmă abia îl depăşise cu puţin şi într'o asemenea împrejurare, era extrem de dificilă.

Este o greşală pe care a recunoscut-o, dar care nu-l scuză cu nimic, înfrângerea fiind categorică şi de sigur cu drept de apel, pe care aşteptăm curioşi să-l vedem producându-se. Până atunci, un lucru apare cert: Tudose va învinge şi poate va fi învins de Steinhardt în viitoarele întâlniri care se anunţă osebit de interesante, oferind un spectacol pe care publicul îl aştepta: să mai vadă şi pe Tudose învins sau la duel teribil cu cineva pentru o victorie iar nu să fie senator de drept al locului întâi cum s'a întâmplat în multe curse până acum. Bombele sunt în totdeauna savurate.

RESTUL CONCURENŢILOR

Ştefaniti n'are rupere iute, remontează bine însă are un finish" zig-zagat care poate produce răsturnări, Dinu a realizat o figură bună, aşteptată în parte şi datorată în bună măsură ezitării lui Ţapu care a făcut o cursă cu nimic mai prejos ca învingătorul semi-fondului.

Cr. Teodorescu slab, Bekman bine, Hapciuc în progres la viteză, iar Gociman, deţinătorul titlului, s'a apărat onorabil în ciuda faptului că a stat inactiv timp de un an, fiind militar (e la marină).

bine, un tânăr cu reale însuşiri,

Dela „inferiori" Mokesch foarte Pustai la fel de bun iar Cotroceanu s'a făcut remarcat în timp ce Crăciunescu pare a deveni un alergător dur şi care ne va da prilejul să ne ocupăm mai pe larg de el în viitor.

PALMARESUL PROBEI

pe ultimii cinci ani se prezintă în modul următor:

1933: Mihail Antonescu (Vit. Dacia-Bucureşti).
1934: Gheorghe Cociş (V.C.R.-Bucureşti)
1935: Const. Tudose (Pr. N.-Bucureşti).
1936: Const. Tudose (Pr. N.-Bucureşti).
1937: Iulian Gociman (Pr. N.-Bucureşti).
1938: Mihail Steinhardt (A. S. P. I. M.-Bucureşti)

EMIL IENCEC

Timko învins la Oradea

ORADIA, 11 (prin telefon). — Eri s'au desfăşurat în localitate 3 probe cari au avut următorul rezultat technic:

Tuca (AMEFA) a câştigat cursa începătorilor parcurgând 25 km. în 42 min. ,

J. Kiss (Crişana) a câştigat cursa juniorilor acoperind 50 km. în 1 oră 33 min.

Naghi Alexandru a câştigat cursa seniorilor, întrebuinţând timpul de 2 ore 19 minute pentru parcurgerea a 80 km.

Al. Timko (Braşov) care era favoritul cursei, s'a clasat, spre surpriza generală, abia în locul al şaselea.

Aviaţie

După recordul lui Ilie Stan

Sborul românesc fără motor în plină ascendenţă

90,3 kilometri distanţă.

10 ore 7 minute durată.

1620 metri deasupra punctului de lansare.

Iată noile recorduri naţionale stabilite în cursul lunii August de către planoriştii noştri.

Proectate pe tabloul recordurilor mondiale ele sunt desigur modeste şi corespund abia performanţelor reuşite în 1928-29.

Astăzi recordul de durată „stă" la 41 ore şi este deţinut de un german.

Mai mult decât traversarea României în cea mai mare a ei lăţime, a efectuat un pilot rus: 652 kilometri fără motor.

7070 metri deasupra startului, 8020 metri deasupra nivelului mării este înălţimea record atinsă de germanul Drechsel în timpul recentului concurs dela Rhön, asupra rezultatelor căruia va trebui să revenim.

Comparaţia cu recordurile mondiale departe de a le adumbri, rezultatele obţinute de piloţii noştri în ultima lună constituesc, pentru cunoscători, semnalul emancipării sborului românesc fără motor.

Până la închiderea sezonului mai avem două luni bune. Sperăm ca avalanşa performanţelor să nu se fi oprit. Sunt de prevăzut cel puţin trei brevete „D" pentru compatrioţii noştri: Valentin Popescu, Ilie Stan şi Hubert Clompe.

Aceste brevete, cari cer un sbor de 50 km. distanţă, un altul de 5 ore durată şi în fine 1000 metri înălţime deasupra startului, vor atinge la sfârşitul anului cifra de 500. Trei sferturi sunt deţinute de germani, o bună parte de polonezi şi restul de englezi, americani, francezi, ş. a. Români, până în anul acesta, nici unul.

Suma aceasta de performanţe obţinute de ai noştri, plus civilizatul centru de sbor dela Sân-Petru, toate învăluite în deasebita grije pe care o arată Federaţia Aeronautică Regală a României în ultima vreme acestui domeniu aviatic, situează decent sborul românesc fără motor în cadrul vecinătăţii noastre.

Nu îndrăznim să vorbim de polonezi şi ruşi, cari în urma germanilor se războesc pentru locul al doilea din punct de vedere calitativ şi cantitativ. Dar ungurii, jugoslavii şi cehii sunt încă înaintea noastră.

❖

Pentru a aprecia mai bine cât potenţial sportiv cuprinde sborul fără motor, vom da câteva detalii asupra sborului de 90 km. reuşit de poltehnicianul Ilie Stan.

Lansat cu un planor de construcţie poloneză SG-3 bis, de pe vârful centrului de la Bezmiechowa, a navigat în compania unor nori de furtună, în botul cărora se găsesc totdeauna puternici curenţi ascendenţi.

Vedeţi, se cere un îndeajuns de mare îndemn sportiv, ca atunci când toată lumea deschide umbrelele şi îşi caută un adăpost, tu să te înarmezi cu o paraşută — tot o umbrelă în definitiv — şi să te lansezi întru întâmpinarea furtunii pe care pe urmă s'o încaleci cu aripile şi s'o înhami la performanţa pe care tu vrei să o realizezi. Lupta are ceva voinicesc în ea. Şi de multe ori este inegală.

O ploaie torenţială l'a silit în cele din urmă pe Stan să aterizeze. A ochit terenul lângă un sat, a pus lin planorul pe islaz, dar vântul puternic şi neregulat i-a adus o obligaţie nouă.

Singur lângă aparatul-frate, care îl dusese până acum, era rândul lui să-l păzească de a nu fi răsturnat şi rupt de rafalele vântului. Murat până la piele a stat astfel ore întregi ţinând aripa planorului cu mulţumirea în suflet pentru sborul pe care îl reuşise.

Până când au venit ţăranii să-i ajute să demonteze aparatul şi să anunţe centrul, frigul îi pătrunsese în oase, dar încă îl mai încălzea bucuria sportivă.

Abia în autocamionul cu care s'a întors noaptea alături de planor, fără să se fi putut schimba, a simţit junghiurile victoriei. Cu ele şi cu o căldură ceva mai nesportivă, a zăcut apoi la pat câteva zile, fiind silit să-şi amâne întoarcerea, să-şi pericliteze serviciul pe care-l are la direcţia tele-comunicaţiilor P. T. T., şi să-şi compromită seziunea de examene dela Politehnică.

Toate de dragul sborului, neajutat de nimeni, din lefuşoara lui cu care-şi susţine familie şi studii.

Nu se chiamă acesta: sport, pentru sport?

ION ŞALARU

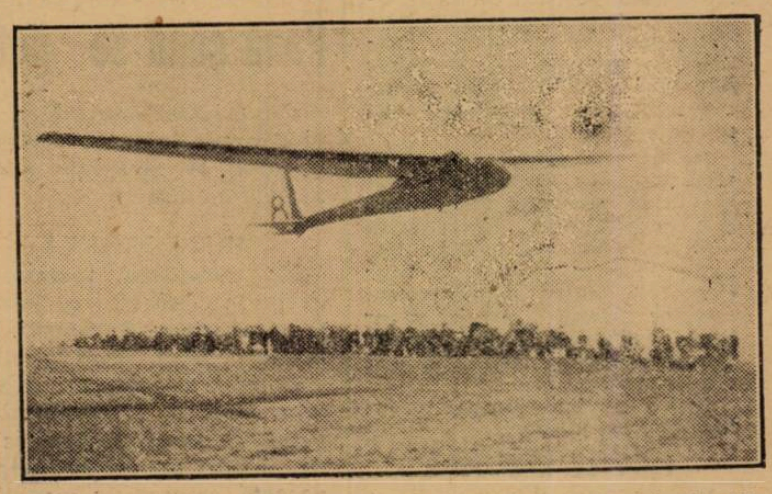

Planorul SG-3 decolând de pe coasta Bezmiechowei. Se observă funia de cauciuc — sandowul — care a servit la lansare

După prima zi a jocurilor balcanice

Progresul atletismului jugoslav şi declinul celui grec. Victoria lui Dinu Cristea şi slaba comportare a sprinterilor români

Primul act din marea competiţiune balcanică ce se desfăşoară actualmente la Belgrad, s'a consumat Duminică şi a constituit un mare succes pentru atletismul iugoslav.

Din punct de vedere pur sportiv, cele cinci victorii obţinute de atleţii vecini o dovedesc cu prisosinţă; din punct de vedere al organizării, faptul că toată lumea s'a declarat mulţumită probează că şi în acest capitol iugoslavii au fost la înălţime.

UN OPTIMISM JUSTIFICAT

Examinând rezultatele din prima zi, ne aducem aminte de declaraţiile făcute de Gorsek la Paris cu ocazia campionatelor Europei:

„Sunt în stare să fac un pariu pe orice că Iugoslavia va câştiga în acest an jocurile balcanice", îmi declara viitorul campion balcanic.

Iată că pronosticul lui Gorsek este pe cale să se înfăptuiască.

Faptul nu trebue să surprindă mai ales pe cei care cunosc dârzenia cu care luptă iugoslavii precum şi marea ambiţie ce o are acest popor de a câştiga marea competiţiune balcanică.

La Zagreb acum patru ani au fost la un pas de victorie, în acest an la Belgrad se pare că ei nu pot pierde primul loc.

Pentru atletismul iugoslav cele cinci victorii din prima zi constituesc un enorm stimulent de care suntem convinşi că vor profita

KISS

conducătorii sportului atletic din statul vecin şi amic.

PENTRU PRIMA OARA IN ZECE ANI!

Pentru prima oară în zece ani atleţii greci nu au cucerit nici o victorie în prima zi a jocurilor balcanice; faptul în sine constitue un eveniment de o deosebită importanţă pentru atletismul din Balcani, dominat până acum net de reprezentanţii eleni.

Este drept, probele din prima zi nu erau cele ale grecilor.

Actualmente e nu mai au sprinteri, iar în această probă, iugoslavii sunt în mare progres.

Ragasos şi Kiriakidis au întâlnit în Dinu Cristea un mare alergător. Dela dispariţia lui Varsakis, grecii nu mai sunt primejdioşi la greutate, iar scoaterea din cursă a lui Velcopolos şi marea formă a lui Gorsek au răpit ultimele şanse la 800 m.

Aceasta s'a petrecut în prima zi şi de sigur că în zilele care vor urma, prestigiul atletismului grec va fi salvat şi reprezentanţii vechei Helade vor câştiga mai multe victorii; dar vor fi suficiente ele pentru a opri iureşul atleţilor iugoslavi, dornici să aducă pentru prima oară Iugoslaviei titlul de cea mai bună ţară din Balcani?

Iată o întrebare la care nu putem încă răspunde.

POZIŢIA ROMANIEI

România este din nou la locul trei, aşa cum ne obişnuisem noi până anul trecut când atleţii noştri, rupând cu o tradiţie, au avut acea splendidă sclipire şi au aşezat România în primul loc după prima zi a jocurilor balcanice. Şi poziţia noastră se va menţine desigur la fel şi în ultimele două zile de oarece pe greci nu-i vom putea sub nici un motiv întrece iar de turci nu ne paote fi teamă.

SPLENDIDA VICTORIE A LUI DINU CRISTEA

Marea satisfacţie pe care a căpătat-o atletismul românesc, a

SPANIOL

fost indiscutabil, victoria strălucită obţinută de atletul român Dinu Cristea la 10 km.; proba în care alergătorul nostru a stabilit un nou record balcanic şi român şi a dominat în aşa chip pe ceilalţi alergători în cât a entuziasmat pur şi simplu pe spectatori.

Performanţa lui Dinu Cristea îl consacră definitiv pe acest excelent produs al atletismului românesc, care regretăm că nu a avut ocazia până astăzi să întâlnească alergători de mare clasă, pentru a ne arăta adevăratele lui posibilităţi.

SPRINTERII ROMANI INTR'O ZI PROASTA

Dacă victoria lui Dinu Cristea ne-a încântat, dacă cursa lui Kiss a fost o plăcută surpriză, în schimb performanţele sprinterilor noştri au constituit o deziluzie.

Este drept că Dejenariu şi Cristea au întâlnit la Belgrad pe Ştefanovici şi Kling în cea mai bună formă, ultimul alergând în 10 s. 7, record iugoslav pe grecii Pilavides şi Sakelariu care au alergat sub 11 s. Totuşi atât clujeanul cât şi tânărul elev din Bucureşti au fost Duminică sub forma lor obişnuită.

O NOUA DEZILUZIE LA ARUNCAREA GREUTAŢII

Alturi de cursa de sprint, aruncarea greutăţii a fost proba în care reprezentanţii României nu au corespuns aşteptărilor.

Este drept culorile noastre au fost handicapate prin lipsa lui Schullery a cărui formă ne putea aduce puncte preţioase. Gurău a fost cu mult sub forma lui obişnuită şi departe de cei peste 14 m. reuşiţi anul trecut la jocurile balcanice.

Iugoslavii Kovacevici şi Vucevici constanţi peste 14 metri au dominat net şi categoric în această probă, în care vecinii noştri şi-au însuşit primele două locuri.

CURSA LUI KIS NE-A CONSOLAT

După performanţa lui Dinu Cristea, alergarea lui Kiss a constituit cel mai frumos rezultat obţinut de atleţii români în prima zi. Alergătorul din Sf. Gheorghe a realizat o performanţă excelentă, care indica clar realele lui posibilităţi.

O performanţă sub aşteptări a realizat-o în schimb Lăpuşan. Alergătorul Metropolei a avut ghinionul acum ca şi cu ocazia matchului triunghiular să nu poată arăta adevărata lui valoare. O veche entorsă musculară l-a împiedicat să alerge în forma lui obişnuită.

ŞTAFETA DE 4×100 M. S'A REABILITAT

Dacă nu am câştigat această probă este pentru că am întâlnit o echipă a Iugoslaviei excelentă cu patru alergători capabili toţi

DINU CRISTEA

să alerge sub 51 s. şi chiar mai bine.

Pe greci nu i-am întrecut pentru că Iordache nu mai este astăzi în forma de anul trecut, în schimb, cei patru alergători români au alergat mult mai bine ca anul trecut şi consecinţa, este noul record stabilit de Iordache, Nemes, Nemetz şi Lazăr, cei patru componenţi ai echipei dela Belgrad.

TREI RECORDURI BALCANICE BATUTE

In prima zi s'au ameliorat trei recorduri balcanice şi anume:

10 km.: Dinu Cristea 32 m. 15 s. 1. (Vechiul record Dinu Cristea 32 m. 42 s. 4).

Aruncarea greutăţii: **Kovacevici (Iugoslavia) 14 m. 58. (Vechiul record Varsakis (G.) 14 m. 43).**

Ştafeta 4×400 m.: **Echipa Iugoslaviei 3 m. 25 s. 8. (Vechiul record Grecia 3 m. 27 s. 6.)**

Tot cu această ocazie, s'au ameliorat şi câteva recorduri naţionale:

Kling alergând 100 m. în 10 s. 7 a stabilit un nou record iugoslav.

Echipa de 4×400 în 3 m. 25 s. 8 a stabilit un nou record iugoslav (vechiul record 3 m. 27 s. 6.

S'a bătut şi un record român, Dinu Cristea şi-a ameliorat propriul său record la 10 km.: 32 m. 42 s. 2.

REZULTATELE IN LUMINA TABELEI FINLANDEZE

Iată acum şi rezultatele din prima zi în lumina tabelei finlandeze: Kling 10 s. 7. 100 m. = 934.

Kovacevici 14 m. 58 greutate = 877.

Dinu Cristea 32. m. 15 1 10 km. = 860.

Gorsek 1 m. 57.8 800 m. = 849.

Martini 1 m. 85 înălţime=846.

Sâmbătă şi Duminică pe A. N. E. F.

Campionatele regionale de juniori ale ligii Muntenia

Sâmbătă şi Duminică stadionul A. N. E. F. va adăposti campionatele regionale de juniori ale regiunii. Muntenia.

Dat fiind interesul pe care-l suscită aceste campionate în rândurile cluburilor bucureştene, se prevede un spectacol dintre cele mai atrăgătoare.

Lupta pentru prioritate între cluburile din Capitală, cu pretenţii de adevărate pepiniere, va constitui un spectacol atletic, ales.

De pe pistă...

Să se ştie că campionatele europene au loc din patru în patru ani... doi ani după jocurile Olimpice, deci viitoarea reuniune ar urma să aibă loc în 1942.

După toate probabilităţile, dat fiind că suedezii au cerut organizarea lor, urmează ca în 1942 să vizionăm campionatul european la Stockholm.

✱

Consiliul I. A. A. F.-ului a hotărât să nu recunoască decizia luată recent la Glasgow de Comisiunea sportivă a confederaţiei internaţionale a studenţilor, de a se constitui într'o federaţie internaţională de sport universitară, urmând deci ca studenţii să depindă tot de I. A. A. F.

❖

In cursul unui meeting atletic desfăşurat la Tokio pe stadionul Meiji, Murakoso, deabia întors depe frontul Chinei, a acoperit 5.000 m. în 14 m. 55 s.

Tot atunci Yoshioka a acoperit 100 m. în 10 s. 7/10, iar Murakami a alergat 110 m garduri în 15 s. 2/10.

❖

Duminică la Praga se vor desfăşura campionatele cehoslovace de atletism.

Viena, Sâmbătă şi Duminică va găzdui campionatele europene de atletism feminin.

Până acum şi-au anunţat participarea 16 ţări.

✱

Mostert va alerga la Stockholm 1.500 m.; Vineri la Oslo 800 m.; Sâmbătă 1.500 şi în fine Duminică la Spaarsborg pe 1.500 m.

❖

La Stockholm s'a desfăşurat în nocturnă un meeting internaţional care a fost vizionat de 15.000 de spectatori.

Cele mai bune rezultate au fost următoarele:

400 m. Liukoff (Germ.) 48 s. 5/10.

800 m. Nilson (Suedia) 1 m. 55 s.

3.000 m. Jenssen (Dan.) 8 m. 24 s. 6, Maeki (Finlanda).

Şedinţa comisiei juniorilor

Bucureşti, Oradea, Cluj şi Timişoara înscrise din oficiu în „Cupa Unirea"

Până când se pot înscrie noui solicitanţi

Comisiunea centrală a juniorilor s'a întrunit aseară la F. R. F. A. şi a luat următoarele hotărâri:

CUPA UNIREA

Se consideră înscrise de drept în cupa Unirea, următoarele oraşe: Bucureşti, Timişoara, Cluj, Arad, Oradea.

Comisiunea fixează un termen până la 25 Septembrie până când se pot înscrie oraşele cari vor să ia parte la această competiţie, comisia sau refuza înscrierile după împrejurări.

Tot odată se aduce la cunoştinţa oraşelor că sistemul cupei se va modifica, devenind eliminatoriu în loc de tur-retur.

CAMPIONATUL JUNIORILOR

Se aduce la cunoştinţa tuturor districtelor şi grupărilor din ţară că jucătorii născuţi în anul 1920 şi mai sus, pot lua parte la campionatul naţional al juniorilor în anul 1938/39.

Mişcarea atletică la Lugoj

In ultimul timp Lugojul cunoaşte o vie activitate pe tărâmul atletismului femenin.

Sub conducerea pricepută a d-lui prof. Iovănescu s'a înfiinţat aci un club femenin de atletism ale cărui pensionare fac zilnic vădite progrese.

Din mijlocul acestora se impune mai cu osebire tânăra Predescu Ana care se dovedeşte a fi o aruncătoare de mare talent.

Astfel ea aruncă la disc 33 m. 50, iar la greutate 10 m. 40, performanţă surprinzătoare pentru o diletantă.

Dintre băieţi, fiindcă d. Iovănescu a organizat şi o secţie de bărbaţi, se impune tânărul Dragomir, săritor cu prăjina care, la Recaş, a sărit 3 m. 12, performanţă pe care am semnalat-o cu vie satisfacţie în aceste coloane, ţinând seamă că el nu are decât 15 ani.

Pentru continuarea antrenamentelor se fac lucrări de amenajarea unei piste care să poată corespunde necesităţilor.

Intr'un cuvânt, la Lugoj se lucrează şi încă cu mult folos.

Pagina Boxului

Observaţii pe marginea reuniunii dela „Central"

Un public şovin şi o atitudine neînţeleasă a judecătorului unic

Duminică seara s'a desfăşurat pe arena din calea Griviţei 166 o reuniune pugilistică amatoare organizată de gruparea „Central". Intotdeauna, galele s'au desfăşurat în perfectă linişte şi chiar dacă — rareori — se producea vreun incident el trecea aproape neobservat şi-l atribuiam pe seama severităţilor organelor de control ale grupării.. Iată însă că Duminică seara cele două incidente petrecute au depăşit cadrul unui simplu „fapt divers" şi ele trebuesc puţin comentate, tocmai pentru ca acest precedent să nu ia proporţii în viitor.

Spuneam deci că ultima gală s'a desfăşurat într'o atmosferă clocotitoare de huiduieli şi fluerături pornite din partea unui public şovin şi aţâţat de elemente cari habar n'au de box.

Gradul de excitaţie însă, a publicului, a atins maximum cu ocazia matchului Ilie Impăratu—Pericle Ionescu.

O LOVITURA REGULATA

Matchul Ilie Impăratu — Pericle Ionescu se desfăşura în nota de superioritate a elevului lui Toma Panaitescu şi dacă s'ar fi ajuns la ultimul sunet de gong, desigur că victoria nu putea fi decât a lui Impăratu.

CE SE INTAMPLA INSA ?

Pe la mijlocul reprizei a treia Impăratu îşi prinde adversarul la colţul ringului şi după un schimb de lovituri trimite o dreaptă formidabilă care stopează tocmai în nasul lui Pericle pe care îl crapă. Evident, emoragia de sânge a fost „torenţială" şi arbitrul (d. Benone Petrescu) în lipsa medicului (aviz F.R. Box) a oprit matchul, iar juriul a consfinţit victoria lui Ilie Impăratu prin oprirea matchului în repriza treia pentru rănirea adversarului.

Publicul, aţâţat de unii, că lovitura ar fi fost dată cu capul iar alţii cari susţineau că nu trebuia să oprească lupta, a început să fluere, să huiduească şi să vocifereze timp de cinci minute după care, cu multă greutate conflictul a putut fi aplanat.

LIPSA MEDICILOR

Odată cu acestea ţinem să relevăm lipsa medicilor la ultima reuniune.

Cu ocazia rănirii lui Pericle Ionescu, care a necesitat oprirea luptei, era imperioasă intervenţia doctorului, dat fiind seriozitatea ranei.

Se putea întâmpla — doamne fereşte — o rănire mult mai gravă şi atunci trebuia oare să se apeleze la medicii din cartier sau la soc. de Salvare ?

O ATITUDINE NEINŢELEASA A ARBITRULUI

In timp ce se desfăşura matchul dintre Mişu Petrescu şi Vasile Băcanu cu o vădită enervare din partea lui Petrescu, arbitrul, fără alte „preambuluri" a ridicat mâna lui Băcanu, în sus ,declarându-l apoi învingător prin... descalificarea adversarului.

Suntem şi-acum încă, nedumeriţi de atitudinea neînţeleasă a d-lui Benone Petrescu (d-lui arbitrase) care a oprit matchul fără o vină prea gravă sau măcar intenţionată a descalificatului. L'am întrebat după match pe d. arbitru care au fost motivele pentru care l'a descalificat şi mi-a răspuns că Mişu Petrescu a injurat pe ring !!

Dar atitudinea lui Petrescu trebuia — în prealabil — să fie adusă la cunoştiinţa juriului, prin două avertismente, după care să se purceadă la actul descalificării (aşa scrie la regulament) dar d. judecător unic nu a încunoştiinţat publicul decât numai printr'un singur avertisment!

Imediat după darea deciziei nemeritată de „Mişu" publicul a dat drumul huiduielilor şi invectivelor la adresa juriului.

CONCLUZIUNI

Boxul — acest sport atât de frumos ar merge bine dacă pe timpul acesta de criză a spectatorilor ar fi susţinut în acţiunea lui propagandistică şi de oficialitate.

Dar acţiunea negativă a unui juriu nepregătit precum şi felul de comportare a unor oficiali din organizări cari s'au dovedit în atâtea rânduri agenţi interesaţi de propagatori de scandaluri, la care se mai alătură şi lipsa unor oficiali chemaţi să vegheze la starea sanitară a combatanţilor nu face decât să diminueze şi mai mult interesul pentru acest sport.

Grad

Vittorio Venturi

înscris din oficiu în competiţia semi-mijlocie a campionatului Italiei

Campionatul Italiei de categoria semi-mijlocie nedisputându-se în termenul prescris între boxeurii Amedeo Dejana şi Vittorio Venturi se deschide o nouă competiţie.

Se înscrie din oficiu în această nouă competiţie, boxeurul Viitorio.

KID FRATTINI

învingător la New-York

La New-York, pe stadionul „Arena" în prezenţa unui numeros public, s'a desfăşurat matchul de box între italianul Kid Frattini şi Andrea Jessurum.

Italianul a dominat net în cele 10 reprize ale matchului şi a fost declarat învingător asupra francezului canadian, Andrea Jessurum.

Lui Kid Fratiini s'au făcut noui propuneri pentru matchuri la Madison Square Garden.

Breack... stop... out...

La Wagram *s'a desfăşurat o interesantă reuniune pugilistică cu următoarele rezultate :*

Joe Populo a învins prin k. o. în 3 m. 26 secunde pe Renard.

Belkair a învins prin k. o. în repriza 1-a pe Gromada.

*

La 9 Octombrie *la Valenciennes Pierre Momont campionul Franţei la categoria uşoară îşi va pune titlul în joc în faţa lui Frank Harsen.*

Va deveni Harsen campion al Franţei ?

*

La Liverpool *Kid Tanner a învins pe Whalley prin oprirea arbitrului în repriza 9-a.*

*

La East Ham, *Frank Hough a învins prin k. o. în prima repriză pe Billy Dodds.*

O reuniune pugilistică la Târgovişte

In organizaţia grupării „Turda" se va desfăşura Sâmbătă 17 Septembrie crt. or 9 seara în sala de arme din Târgovişte, o interesantă reuniune pugilistică de propagandă în care va boxa şi campionul României la categoria semi-grea Petre Tofan cu Gh. Georgescu de la Tir.

PROGRAMUL MATCHURILOR

Iată cum a fost alcătuit programul matchurilor dela Târgovişte:

Petre Tofan — Gh. Georgescu

Niculae Rădan — M. Mazarin.

Puiu Obăgilă — I. Chiriac

Tudose Constantin — Cojocaru Gh.

Gh. Petrescu — Marin Jujatu

Florian Manesiu — Gh. Sima

Ilie Constantinescu — C. Bidrinski.

Matchuri în 3 reprize a 3 minute.

Cheo Morejon — Vasile Stoian.

Match de antrenament.

Maestrul Petre Alexandrescu

a inventat un aparat pentru antrenament pugilistic în aer liber

Maestrul Petre Alexandrescu ne-a vizitat la redacţie şi ne-a declarat următoarele :

O SPOVEDANIE TECHNICA

„Exerciţiile de box în aer liber s'au dovedit întotdeauna a fi cele mai eficace pentru antrenamentul unui sportiv care s'a dedicat acestui sport.

Ele tind la perfecţionarea antrenamentului, mărind capacitatea respiratorie de care un boxeur trebuie să ţină seama cât mai mult.

Numai exerciţiile de box la aparate completează forţa, viteza şi precizia, elemente de prim ordin pentru calităţile unui bun boxeur.

Programele de antrenament cu exerciţii de gimnastică, atletism şi jocuri perfecţionează şi completează ceeace nu se poate obţine prin un prea sever antrenament la aparate.

Ele trebuesc alcătuite în aşa fel încât sportivului să nu i se pară o corvoadă, la executare, şi o surmenare a fiziculul ci cât mai mult, o distracţie.

ASTAZI

Astăzi se obicinueşte un antrenament tocmai invers celor scrise mai sus, din această cauză se pot vedea şi rezultatele : majoritatea amatorilor noştri sunt, sub clasa de odinioară care a dat la iveală pe un Axioti, Spacov, Nour. etc.

Dacă s'ar face o vizită medicală coroborată cu una tehnică, s'ar descoperi lucruri surprinzător de dăunătoare tineretului nostru pugilist.

„Sănătatea costă scump" încheie maestrul Alexandrescu interesantele lui declaraţii şi aceste rânduri sunt scrise pentru actualii boxeuri şi viitorii amatori de box.

UN APARAT INVENTAT DE MAESTRUL PETRE ALEXANDRESCU

Maestrul Petre Alexandrescu ne-a prezentat apoi şi fotografia publicată în cuprinsul acestui articol în care pe o suprafaţă mică, a montat două punchinguri, două „pere" de antrenament şi două traininguri.

OFICIALII F. R. BOX SA VIZITEZE INSTALAŢIILE PUGILISTICE DELA A. N. E. F.

Mi se pare că oficialii F. R. Box, sunt într'o campanie de vizitare a tuturor sălilor pugilistice.

Nu trebue să neglijeze nici sala maestrului Petre Alexandrescu, instalată pe stadionul A.N.E.F.

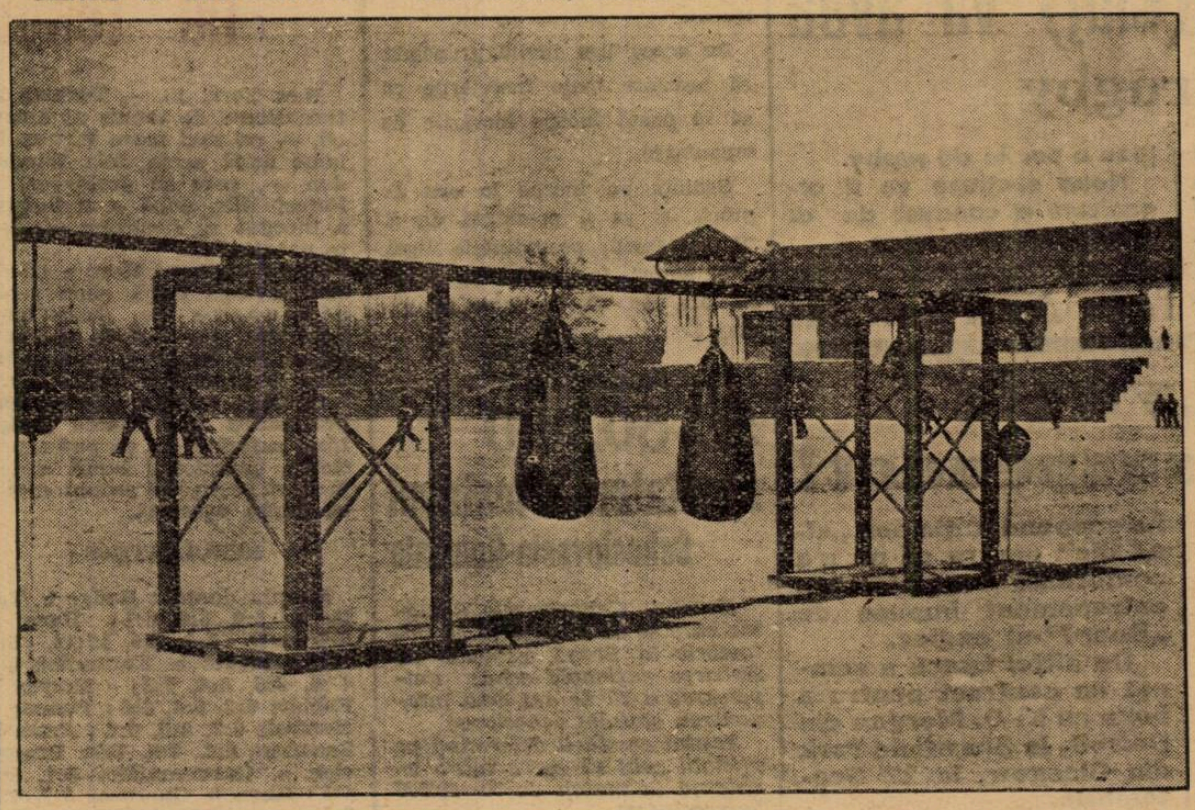

Aparatele pugilistice din câmpul de antrenament al maestrului Petre Alexandrescu

„A C 23", campioana de basket a Bulgariei

va juca în zilele de 24 și 25 Septembrie în Capitală

cu Sp. Studențesc și CFR sau Viforul Dacia

Am scris mai de mult, că între Sportul Studențesc și campioana bulgară de basket A. C. 23 se duc tratative pentru ca vecinii noștri dela Sud să susțină două jocuri în Capitală.

Tratativele au fost duse la bun sfârșit, astfel că mult așteptatele întâlniri se vor desfășura în cursul acestei luni.

CAND VIN BULGARII

In răspunsul trimes universitarilor, bulgarii arată că au acceptat datele propuse și vor veni la București Vineri 20 Septembrie. Fac deplasarea zece persoane, cărora li se asigură drumul dela graniță la București și înapoi, întreținerea și li se va da în plus o îndemnizație fixă de 1.500 lei.

CU CINE VOR JUCA

Problema programului n'a fost încă rezolvată. In mod sigur nu se știe decât că cel de al doilea adversar va fi Sportul Studențesc.

In prima zi A. C. 23 urmează să joace cu Viforul Dacia, Telefon Club sau C. F. R.

Șansele cele mai multe le au „Viforiștii" care și-ar putea inaugura cu această ocazie, noile terenuri, amenajate în parcul sportiv al primăriei de Galben.

PROGRAMUL

Bulgarii vor juca prima partidă Sâmbătă 24 Septembrie, după amiază.

A doua zi disputându-se matchul de football România-Germania, A. C. 23 se va întâlni cu Sportul Studențesc, dimineața.

Universitarii au întocmit următorul program:

Ora 10,30, o partidă de voleyball între două echipe feminine.

Ora 11, o demonstrație de basketball între două echipe de pitici.

Ora 11: A. C. 23—Sportul Studențesc.

REVANȘE

Intâlnirea dintre universitari și campioana Bulgariei contează ca o revanșe.

Intr'adevăr în anul 1934 Sportul Studențesc a întâlnit de două ori echipa A. C. 23.

Odată la București și odată la Sofia.

In ambele partide, echipa bulgară a terminat învingătoare. Cum clasa basketului nostru s'a ameliorat simțitor, Sportul Studențesc speră ca de data aceasta să-și ia mult așteptata revanșe.

Cupa de handball „Viforel Fesci"

Inaugurarea sezonului de Handball se va face Sâmbătă, 17 Septemcrie a. c. când se vor disputa eliminatorile cupei Viforel Fesci. Cupa se va disputa în organizare Societății sportive Viforul Dacia.

REGULAMENTUL CUPEI

In scopul de a da o cât mai mare desvoltare jocului de handball, gruparea Viforul Dacia pune în competițiune Cupa Viforel Fesci, unul dintre cei mai tineri membri ai săi.

Cupa se va atribui definitiv grupărei care o va câștiga de 2 ori consecutiv sau de 3 ori alternativ.

Matchurile se vor disputa în două reprize a 30 minute, în caz de egalitate după aceste două reprize, jocul se va mai prelungi cu încă două reprize a 10 minute, dacă și după aceste două reprize matchul este egal, câștigătorul se va desemna prin tragere la sorți.

Arbitru se vor lua de comun acord.

Disputarea cupei „Viforel Fesci" va coincide cu reluarea activității de toamnă și va avea loc în jurul datei de 15 Septembrie al fiecărui an.

Inscrierile sunt scutite de orice taxă, — și se primesc în ședința ligei de handball, care are loc Marți 13 Sept. a. c., în localul „Federației române de handball" și când se vor trage la sorți eliminatoriile.

Campionatul în Jugoslavia

Din cauza Balcaniadei atletice, Duminică în Jugoslavia s'au disputat numai două matchuri de campionat, cari au dat următoarele rezultate:

ZAGREB: Gradjanski — Ljubljana 4 : 0 (1 : 0).

SKOPLJE : Beogradski — Gradjanski 2 : 1 (1 : 0).

Programul matchurilor de rugby de Duminică

Victoria-Viforul Dacia, teren Velodrom, ora 14,30, arbitru Ghimpețeanu.

T. C. R.-Viforul Dacia, teren Velodrom, ora 5, arbitru Rădulescu T.

Astăseară liga „Muntenia" va ține prima ședință

Astăseară liga „Muntenia" va ține prima ședință a sezonului.

Se anunță însă că de data aceasta adunarea nu va mai fi amânată, de oarece campionatul trebue să înceapă cât mai curând, pentru a nu mai rămâne partide restanțe ca în sezonul trecut.

De aceea liga invită grupările să prezinte toate înscrierile ca să se poată începe lucrările de organizare.

Ședința va începe la ora 21 precis, și va fi prezidată de d. N. Mateescu, președintele ligei „Muntenia", în localul U. F. S. R., din str. G. Cantacuzino 33, etaj 1.

Universitatea (Cluj) va avea o secție de rugby

Universitatea din Cluj continuând programul său de extindere a activității sportive a hotărît să înființeze o secție de rugby.

Noua secțiune va fi organizată și condusă de d. locotenent Greceanu.

Matchul cu Toma Aurel periclitat

Benny Lynch din nou suspendat!

Benny Lynch, care și-a sacrificat titlurile lui de campion britanic, european și mondial de categorie muscă, pentru că nu putea face greutatea, are din nou necazuri cu autoritățile sportive.

Astfel comisia regională a Scoției din Britsch Boxing Board of Control l-a suspendat din nou „sine die" pentru că nu s'a conformat regulelor de antrenament impuse de „Board"-ul englez.

De altfel Lynch a semnat un contract pentru a boxa cu K. O. Morgan din Detroit, la Shawfield Park din Glasgow, la 27 Septembrie.

50-60.000 spectatori la matchul Cehoslovacia-România

Matchul Cehoslovacia-România care se va disputa la 28 Octombrie la Praga, coincide cu serbarea națională cehă: aniversarea a 20 de ani dela întemeierea statului cehoslovac.

Faptul acesta îl determină pe oficialii cehi să spere într'o asistență la match de 50—60.000 de spectatori.

Prima tentativă a eșuat

John Cobb nu a putut doborî recordul lui Eyston

Formidabila performanță reușită acum câteva zile de automobilistul englez G. E. T. Eyston, care pe fundul lacului sărat din Utah și-a ameliorat propriul record de viteză absolută, atingând aproape 556 km. pe oră, a stârnit ambiția altor temerari ai vitezei.

Am arătat la timp și cu destul lux de amănunte, pregătirile pe cari alți doi virtuoși ai volanului — englezul John Cobb și americanul Jenkins — le-au făcut în vederea atacării recordului mondial.

JOHN COBB IN AȘTEPTARE

Dintre cei doi automobiliști mai sus notați, John Cobb nu a lăsat să treacă timpul și imediat ce și-a pus bolidul la punct a plecat în America, asistând chiar la ultima ispravă a compatriotului său.

Deși recordul de viteză absolută a atins 555 km. 856 pe oră, John Cobb nu a descurajat și acum se găsește la Utah, în așteptarea timpului favorabil.

Interpelat de ziariști, Cobb și-a manifestat convingerea că va bate recordul compatriotului său, dar modificarea va fi infimă.

EYSTON NU PARASEȘTE TERENUL

G. E. T. Eyston, cel mai rapid om terestru, nu părăsește terenul din Utah.

Este și el în așteptare. Și anume, așteaptă rezultatul tentativei lui John Cobb pentruca, în cazul doborârei recordului, să pornească din nou la lucru.

Eyston nu vrea să părăsească câmpul de luptă, decât ca deținător al titlului mondial de viteză absolută.

❖

New-York, 12. — La Bonneville (Saltlake) automobilistul englez Cobb, conducând o mașină de cursă Raylton de 255 cai putere, n'a reușit să bată recordul lui Eyston.

Englezul deși a stabilit performanța medie de 551 km. pe oră, n'a putut ajunge în viteză pe concurentul său Eyston.

Turneul internațional de tennis dela Lido

Veneția, 12. — In cadrul turneului internațional de tennis care se dispută la Lido s'au înregistrat următoarele rezultate:

SIMPLU DOMNI : Gàbory (Ung.) C. Canepele 6:0, 6:2.

DUBLU DOMNI, SEMIFINALE : Gàbory, Szigeti (Ung.) b. Boussus, Journu (Fr.) 7:5, 6:3; Rogers, Kho-Sin-Kie b. Bawarowski. Beuthner 6:2, 6:4.

DUBLU DOMNI (Cupa Volpi). Finala: Menzel, Cejnar b. Lesueur, Journu 6:4, 6:4, 8:6.

DUBLU MIXT: Horn, Gentien b. Paksy, Szigeti 6:4, 6:4; Sperling, Journu b. Peters, Peters 7:5, 6:4; Tonolli, Beuthner b. Koob, Menzel 6:4, 6:4; Hein-Müller, Cejnar b. Kovacs, Asbóth 6:3, 6:4.

Un nou record mondial nautic

COPENHAGA, 12. — In cadrul unei reuniuni nautice, care a avut loc aci, cunoscuta înnotătoare daneză Ragnhild Hoeger a ameliorat recordul mondial pe 200 m. liber.

Noul record este 2 min. 21,7 secunde.

Campionatele internaționale de tennis ale Americii

New York, 12. — Turneul internațional de tennis al Americii, — cel mai mare turneu din lume după acela dela Wimbledon —, care se desfășoară la Forest Hils, după o zi liniștită a început să furnizeze rezultate neașteptate.

Astfel englezul Hare a izbutit să-l învingă după cinci seturi disputate pe australianul Schwartz, iar tânăra speranță americană Frank Kovacs, a învins pe japonezul Kuramitsu.

Contrar tuturor știrilor, cari pretindeau că Donald Budge, fiind suferind nu va putea participa, campionul lumii a fost prezent, câștigând primul match cu multă ușurință.

REZULTATELE :

Simplu domni : Budge b. Van Horn 6:0, 6:0, 6:1 ; Hare b. Schwartz 6:4, 7:5, 10:12, 5:7, 10:8; Kovacs b. Kuramitsu 6:3, 4 :6, 3:6, 6:4, 7:5; Shayes b. Bobbitt 6:3, 6:4, 6:4 ; Puncec b. Kerdash 6:2, 6:0, 6:2 ; Petra b. Swanson 6:4, 7:5, 6:1; Bronnvich b. Ganzenmüller 6:1, 6:0, 6:1 ; Riggs b. Guernsey 5:7, 6:2, 6:4 ; ood b. Hall 9:7, 4:6, 1:6, 6:4, 6:4 ; Shields b. Sutter 6:3, 6:3, 8:6 ; Hopmtan b. Buxby 6:3, 7:5, 6:4 ; Grant b. Mattmann 6:2, 6:2, 6:2 ; Anderson b. Henderson 6:1, 6:3, 8:6 ; Quist b. Umständer 6:3, 6:1, 6:0 ; Mako b. Forman 6:2, 6:1, 8:6 ; Parker b. Luric 6:2, 6:1, 6:3 ; G. Hunt b. Nakano 6:8, 1:6, 6:3, 6:3, 6:3.

Simplu doamne : Stammers b. Hollinger 6:2, 6:1 ; Marble b. Sample 6:1, 6:0 ; Stevenson b. Lincoln 6:2, 6:1 ; Hirsh b. Nakano 6:0, 6:8, 7:5 ; Jedrzejowska b. Brackman 6:0, 6:3.

Echipa amatoare de box a Ungariei învingătoare

La Budapesta, s'a desfășurat matchul amator de box între echipa Ungariei și a Cehoslovaciei.

Amatorii unguri au învins pe cehoslovaci cu scorul de 12—4. (6 victorii la 2).

Editura Societății Anonime „Universul", București—România

BIBLIOTECA CENTRALA „ASOCIATIUNII" SIBIIU

Taxa poştală plătită în numerar conform aprobării dir. g-rale p. t. t. nr. 70.346 938.

2 LEI

UNIVERSUL

12 PAGINI

180-1938

Redacţia şi Administraţia: Palatul „UNIVERSUL", str. Brezoianu 23—25. Telefon: Centrala: 3.30.10; Redacţia: 4.21.81. Redactor responsabil EUGEN DUMITRESCU

Proprietar: „Universul S. A. Adm.-delegat STELIAN POPESCU Inscris sub No. 167, Trib. Ilfov

Nr. 180. — Anul I BUCUREŞTI. — Joi 15 Septembrie 1938

ABONAMENTE: 1 an Lei 500 | 6 luni Lei 270 | 3 luni Lei 150

D. Ion Cămărăşescu s'a întors eri dela Belgrad

Comandantul atletismului românesc ne-a făcut interesante declaraţii asupra modnlui cum s'a desfăşurat prima zi a jocurilor Balcanice

După cum am anunţat, d. I. Cămărăşescu a părăsit Vineri ţara îndreptându-se spre Belgrad pentru a fi prezent la deschiderea jocurilor balcanice şi la inaugurarea lucrărilor congresului balcanic.

Eri dimineaţă preşedintele F. R. A.-ului s'a întors în Capitală aducând dela Belgrad preţioase amănunte în legătură cu prima zi a jocurilor balcanice. Conducătorul atletismului românesc ne-a dat apoi o serie de extrem de interesante informaţiuni în legătură cu această competiţiune şi în general cu viaţa atletică din Balcani.

JUGOSLAVII SUNT IN REAL PROGRES

Nici nu a apucat bine să se dea jos din tren şi dornic de-a afla veşti am chestionat pe d. Ion Cămărăşescu:

Ce impresie v'au lăsat atleţii jugoslavi?

— „Strălucita victorie a atleţilor jugoslavi — începe d. Ion Cămărăescu — este rezultatul unei înţelegeri pe care a avut-o guvernul jugoslav şi ajutorului dat la timp de stat.

Solicitudinea pe care a avut-o guvernul din Belgrad, face cinste oficialităţilor.

Intre atleţii iugoslavi de acum un an şi cei pe care i-am văzut Duminică, este o mare diferenţă, pentrucă este consecinţa unei pregătiri metodice care a dat roadele aşteptate.

TOTUŞI GRECIA RAMANE PRIMEJDIOASA

Credinţa mea este că până în cele din urmă Grecia va învinge şi după socotelile pe care le-am făcut în tren, rezultatul final va fi: 130, puncte Grecia, 115 puncte Jugoslavia.

Dar despre România ce credeţi?

Nu pot să răspund imediat, nu ştiu încă dacă atleţii noştri sub arme şi pentru care am făcut intervenţii vor putea pleca.

Locul nostru este al treilea şi ceeace mă interesează, este ca atleţii să-iş facă datoria şi să lupte cu toată inima.

DESPRE ORGANIZARE

Ce impresie v'a lăsat organizarea?

Prietenii noştri, yugoslavii, s'au străduit să organizeze cât mai bine aceste jocuri şi noi care am trecut prin această grijă ne dăm seama ce greu este să mulţumeşti pe toată lumea. Organizarea tehnică, pe teren, a fost la înălţime.

Juriul technic este alcătuit numai din oficiali yugoslavi şi naţiunile participante au dreptul la observatori.

Noi am renunţat, grecii şi turcii însă au câte trei delegaţi.

STADIONUL ŞI PISTA

La Belgrad, stadionul nu este impozant, aş putea spune chiar modest; iugoslavii vor clădi în curând unul de mari proporţii.

Pista este bună. Publicul nu a fost Duminică în număr

(Continuare in pag. 10)

Leclerq (Franţa) va conduce matchul România-Germania

Profitând de discuţia telefonică pe care a avut-o în cursul zilei de eri cu d. Bauwens, vice-preşedintele federaţiei, d. Octav Luchide a lămurit şi chestiunea arbitrajului.

Alegerea a căzut asupra francezului Leclerq, unul dintre cei mai mari arbitri continentali.

„Islington Corinthians", o echipă amatoare din Anglia, s'a oferit să joace în România mai multe matchuri

D. Octav Luchide a primit eri o scrisoare din partea grupării engleze Islington Corinthians, aceasta oferindu-se să susţină în România mai multe matchuri la date care urmează să fie stabilite în cursul eventualelor tratative ce s'ar angaja.

Din informaţiile noastre, d. Luchide va transmite această ofertă grupărilor noastre, urmând ca acestea să accepte sau nu.

Reamintim că Islington Corianthians, este o echipă amatoare şi nu de mult a făcut un lung turneu în jurul lumii.

Echipa Poloniei, pentru matchul cu Germania, a fost formată

Varşovia, 13. — **Federaţia polonă de football a alcătuit următoarea echipă care va reprezinta culorile Poloniei la matchul cu Germania, ce se va disputa Duminecă la Chemnitz:**

Madejski — Szcepaniak, Galecki — Gora, Sytz, Dytko — Piec, Piontek, Peterek, Wilimovsky, Wodarz.

Rezerve: **Mrugala, Gemza, Piec II şi Szerfke.**

Echipa Germaniei va sosi cu avionul

Echipa germană a anunţat că va face deplasarea la Bucureşti, pentru matchul dela 25 Septembrie, cu un avion special.

Acelaş sistem de deplasare l-au întrebuinţat nemţii şi pentru jocul cu Anglia, disputat la Londra.

Federaţia noastră a cerut să i se comunice data când echipa va sosi la Bucureşti.

„Voi înzestra Galaţii cu un mare stadion" a declarat d. rezident regal V. Cădere

Aşa după cum am anunţat, imediat după terminarea concursurilor din prima zi, excelenţa sa d. ministru V. Cădere, deşi în ajunul plecării sale, a ţinut să invite pe delegaţi şi echipa României ce se găsesc la Belgrad, la o recepţie, în elegantele saloane ale hotelului „Sârbski Crai".

D. ministru V. Cădere s'a întreţinut cu toţi cei prezenţi şi şi-a exprimat satisfacţia că fizionomia echipei, reprezintă harta României întregite.

A felicitat pe Dinu Cristea şi Kiss, eroii primei zile.

Domnia-sa, înainte de a părăsi Belgradul spre a-şi lua în primire postul de rezident regal al ţinutului Dunării, a făcut o declaraţie extrem de importantă pentru mişcarea sportivă românească.

„Ţiu să vă anunţ — a declarat d. V. Cădere — că în primul buget al ţinutului, voi înscrie suma de patru milioane, ce va servi pentru începutul construcţiei unui stadion modern, care doresc să se ridice la Galaţi.

După informaţiunile pe care le am şi după cum cunosc oraşul dela gura Prutului, acest stadion se va construi în spatele grădinii publice, unde, o denivelare naturală va ajuta la construcţia acestui aşezământ de cultură fizică".

Cuvintele rezidentului regal au provocat, după cum era şi natural, un mare entuziasm printre cei prezenţi, cari au făcut o călduroasă şi entuziastă manifestaţie de simpatie excelenţei sale d-lui ministru V. Cădere.

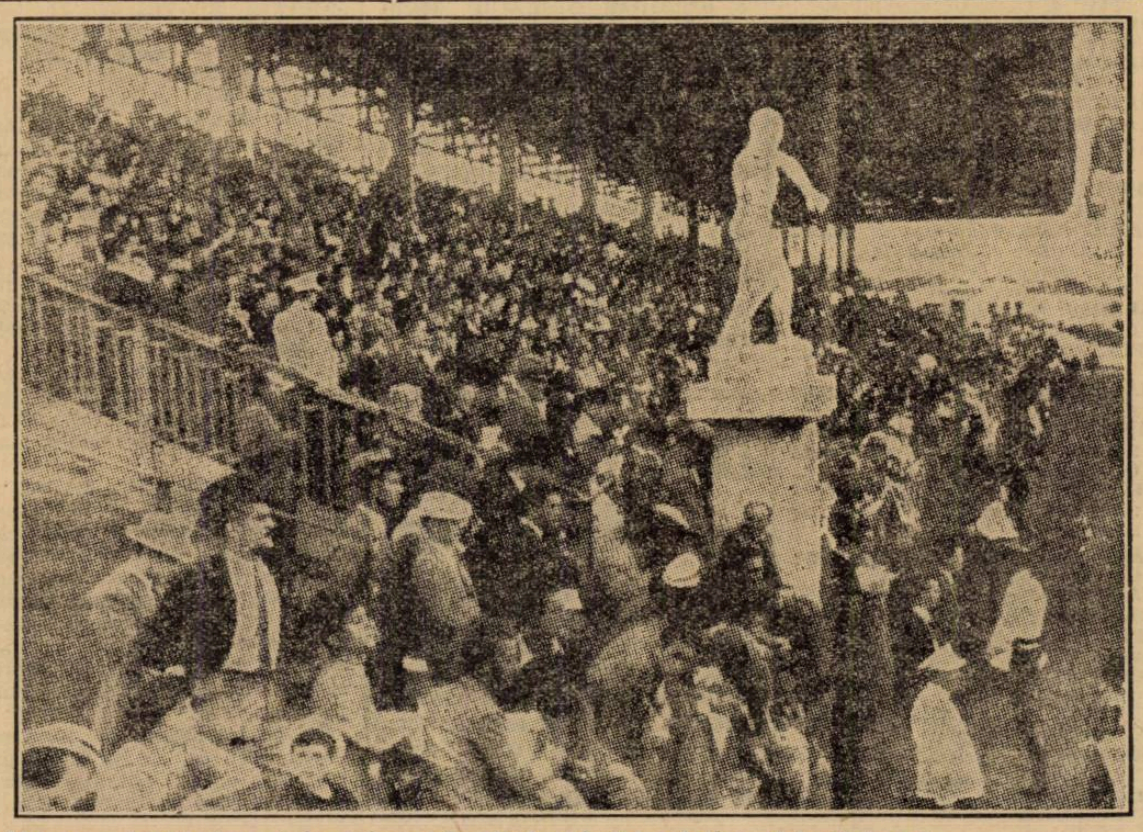

Un aspect al tribunei, în prima zi a Balcaniadei atletice dela Belgrad

UNIVERSUL Magazin SPORT

Grecia va organiza jocurile balcanice în 1939 iar la Bucureşti, se va desfăşura a XI balcaniadă atletică

Intors dela Belgrad, d. Ion Cămărăşescu, preşedintele F.R.A.-ului ne-a adus printre alte multe informaţiuni şi vestea că jocurile balcanice din 1939 vor fi organizate de Grecia.

Conducătorii atletismului elen ţin ca a X-a balcaniadă să se desfăşoare la Atena, acolo de unde a pornit acum zece ani.

Cu acest prilej, S.E.G.A.S.-ul va da o mare amploare concursului organizându-l într'un cadru festiv, sărbătorind astfel în chip grandios, împlinirea unui deceniu dela disputarea primelor jocuri balcanice.

TURCIA ŞI ROMANIA ŞI-AU PUS CANDIDATURA PENTRU 1940

Jocurile balcanice sunt căutate, cel puţin aşa reiese din discuţiile ce se duc cu privire la jocurile din 1940, pentru care şi-au pus candidatura şi Turcia şi România.

Intrebându-l pe d. I. Cămărăşescu asupra viitorului organizator al balcaniadei atleţilor, d-sa ne-a răspuns:

„Dacă am acceptat să dăm Greciei jocurile balcanice din anul viitor, nu vom ceda însă atât de uşor pe cele din 1940.

Inţelegem dorinţa Turciei, dar tot atât de legitimă este şi cererea noastră.

Şi cred că congresul va ţine seama de efortul făcut de România şi nu ne va refuza cererea".

Deci este mai mult ca sigur că în anul olimpiadei dela Helsingfors, jocurile balcanice se vor desfăşura pentru a doua oară în Capitala României.

BULGARIA NU SE GRABEŞTE

O naţiune care nu se grăbeşte să ceară organizarea jocurilor, este Bulgaria.

Delegatul statului de cealaltă parte a Dunării, păstrează o rezervă atunci când vine în discuţie obligaţia de a organiza Bulgaria jocurile balcanice.

Totuşi pe cale particulară, suntem informaţi că guvernul bulgar este preocupat de organizarea serioasă a sportului şi educaţiei fizice şi în câţiva ani, este probabil ca Bulgaria să joace şi ea un rol de frunte în mişcarea sportivă din Balcani.

O mare reformă în mişcarea sportivă din Turcia

Conducătorul expediţiei turceşti la jocurile balcanice, a anunţat membrii congresului balcanic că în mişcarea sportivă din Turcia s'a produs de curând, o mare şi însemnată reformă.

Prin noua lege a educaţiei fizice, întreaga mişcare sportivă a trecut sub conducerea unui directorat care-i imprimă unitate şi-i asigură un sprijin efectiv din partea statului

18 STADIOANE

Ca un prim rezultat al nouii reforme, am aflat că sunt pe cale de a fi terminate nu mai puţin de 18 stadioane ce vor fi puse la îndemâna tineretului.

JOCURILE BALCANICE LA ANKARA

Delegatul Turciei, a anunţat că atunci când jocurile balcanice se vor organiza de către Turcia, ele se vor desfăşura la Ankara pe un stadion grandios a cărui construcţie este aproape gata şi care va constitui o adevărată surpriză pentru toată lumea.

Guvernul otoman, înţelege să facă mari sacrificii pentru educaţia fizică şi sportivă a tinerei generaţii.

SPECTACOLE

ARO: Azilul de noapte, Jean Gabin, Suszy Prim, Junie Astor, Sokoloff
SCALA: „Paradisul Furat" cu Olympe Bradna, Gene Raymond, Jurnal Paramount
CAPITOL: (sală şi grădină): Domnişoara vedetă; Jurnal şi completare.
CARLTON: Fete de măritat şi jurnal.
SELECT: Habanera şi jurnal Fox.
TRIANON: „Hollywood Hotel" şi jurnal Paramount.
FEMINA (plafonul descoperit): Păcate în Paradis şi completare Micky Maus.
REGAL: „Alarma în India", cu Sabu şi Raymond Massey, Jurnal Paramount
PALAS BULEVARD: Eva. Jurnal şi complectare.
SAVOY: Muzica e viaţa mea. Ascensiunea muntelui Mont Blank şi Program artistic, teatru de câini şi pisici.
ROXY: Domnişoara vedetă; Jurnal şi completare.
FORUM: Căpitanii curagioşi şi Ultimul sărut al d-nei Cheynei.
CORSO: Enigma colibei misterioase Jurnal şi complectare.
ELISEE: „Hollywood hotel" şi jurnal Paramount.
NISSA: Frontul invizibil şi Prima iubire.
NERO (Şerban-Vodă): Fraţii Karamazow şi Prater.
TOMIS (grădina şi sala): 100 de băeţi şi o fată. Jurnal şi complectare.
ISBANDA grădina şi sala: Inchisoare fără gratii şi Minciuna Ninei Petrovna.
ATENEUL-TEI: Heidi fetiţa munţilor.
ILEANA (sala şi grădina): O crimă fără importanţă şi Un îndrăgostit celebru.
PACHE: A noastră e noaptea şi Serenada.
VOLTA BUZEŞTI: Nebuniile tineretii şi Scandal fără motiv.
DACIA (sala şi grădina): Floare de trotuar şi Cei trei sportivi.
CITY Bul. Carol 21: Pentru dvs. doamnă şi Pentru viaţa unui om.
FORUM: Greşeli ce nu pot fi ertate şi Mesagerul.
OMNIA: Viena—Petrograd şi Romanul unei minore.
AIDA (sala şi grădina): O aventură în Spania şi Prinţesa patinajului.
UNIC (grădina şi sala): Saratoga si Fraţii Marx agenţi secreţi.
ASTRA: Scandal în lumea buuă, Mormântul lui Genghis-Khan şi Trupa Georgescu-Iaşi.
CARMEN, Calea Dudeşti 169: Cântecul iubirii, Graniţa însângerată şi 2 comedii cu Micky-Maus.
LOLICA: Departe de ţară şi Nopţi în Shanghai.
ODEON: Prinţesa Tarakanova şi Căpitanul Easter.
FLORIDA (sală şi grădină) B-dul Ferdinand 118: Şedinţa secretă şi Londra sub teroare.
VOLGA-DOROBANŢI: Stella Dallas şi Adio Paris, salut New-York.
RAHOVA: 100 de băeţi şi o fată. Banda veselă şi câinele şi complectare.
LIA (Griviţei 196): Farmecul Bohemei şi Când spioana iubeşte.
ORFEU: Jocul cu moartea şi Copii de vânzare.
TRIUMF: Sclavele albe şi Omul care prezice moartea.
AMERICAN (sala şi grădina) Calea Moşilor 221: 100 de băeţi şi o fată, Banda veselă în vacanţă şi jurnal.
MODEL: Spectrul scaunului electric şi L'am întâlnit la Paris.
PARIS (sala şi grădina): Sarati cel groaznic şi Zvăpăiata.
NONI: Contesa Alexandra şi Stan şi Bran la Hollywood.
GLORIA: Intre două femei şi Când o spioană iubeşte.
SPLENDID: Alibiul şi In slujba inamicului.
MARNA (Griviţei 80): Sally Irene şi Mary şi O crimă pe ring.
EDISON (sală şi grădină): Dezonorata. Spovedania şi Trupa Georgescu-Iaşi.
DIANA (Calea Griviţei 110): Tarzan, eroul junglei şi Femei de noapte.
BARCELONA (Str. Măgurele 123): Ogorul şi Suprema jertfă.
MARCONI: Declasaţii şi Premiere.
FILANTROPIA: Tarantela şi Dédé.
REX (Dudeşti 22): Se caută o femeie şi Copiii părăsiţi.
VENUS: Maroko, Fraţii Marx la curse şi jurnal.
LUCIFER (Dudeşti 97): Sing-Sing şi Căpitanii curagioşi.
FRANKLIN (Ateneul Român): Burgtheater şi Paramata (închisoarea femeilor).

Dela Comisia de arbitri

Comisiunea districtuală de arbitrii Bucureşti, aduce la cunoştiinţa elevilor înscrişi la şcoala de arbitri, cari nu au depus toate actele, că pot depune şi restul de acte în fiecare Miercuri şi Vineri, începând de la orele 20,30 până la data de 1 Octombrie.

Clasamentul fatal

ROMAN **de Alfredo BOGARDO**

— „Cum te simţi, cum te simţi"? îl întrebă altcineva, cu o delicată atenţie.

— „In loc de a pierde timp aici în mijlocul străzii, observă înţelepteşte Vetraini, ar fi mai bine dacă ne-am grăbi să-l urmăm într'o maşină şi să-l ducem la spital".

Şi cum un şofer curios se oprise tocmai, pentru a vedea ce se întâmplase, Patti fu ridicat şi aşezat într'o secundă în maşină.

S'au mai suit şi 2-3 „azzuri", pentru a-l însoţi, apoi taxiul porni cu viteză.

Ziori rămăsese gânditor la locul nenorocirei, dar nu prea mult. Avea numărul maşinei asasine, şi trebuia să o găsească, cât mai curând.

Se uită în jur. Pe firma unei cafenele din apropiere, citi: „Telefon Club".

Intră numaidecât şi ceru aparatul. Formă nervos numărul poliţiei centrale din Torino. După glasul care-i răspunse, recunoscu pe un comisar prieten.

— Allo! Tu eşti! Valenţi?"

— „Da, dar cine este acolo"?

— „Ziori din Milano".

— „A, Ziori! Ce mai faci? Cu ce te putem servi"?

— „Am nevoe de o informaţie urgentă: cine este proprietarul automobilului To 23585"?

După o scurtă tăcere, interlocutorul reluă din cealaltă parte a telefonului:

— „Peste două minute vei avea informaţia, dar, până una alta, vrei să-mi spui de ce-ţi trebue"?

„— Simplu: maşina To 23585 a călcat, şi după părerea mea cu voinţă, pe jucătorul de football Patti, primul în clasamentul milioanelor lui Quart, despre care ai auzit şi tu, desigur".

— „Ei drăcie, e foarte interesant. O afacere cu adevărat „galbenă". Imi închipui cât eşti de fericit, pentru că te ştiu un mare „amator de senzaţional".

Ziori îşi muşca buzele de necaz:

— „Te asigur că în realitate, afacerile „galbene" sunt mult mai puţin vesele, decât îţi închipui.

— „Las-o mai moale, că era tocmai ceeace aşteptai"!

— „Vezi, mai bine dă-mi informaţia cerută, pentrucă trebue lucrat cât mai rapid posibil".

— „Inţeleg dragă, înţeleg. Uite sbor şi mă'ntorc"...

Ziori auzi sgomotul receptorului depus pe masă şi al unor paşi cari se îndepărtau. Pentru o clipă, el lăsă gândurile să-i devieze dela subiect şi privi în jurul. Clienţii cafenelii, mulţi, discutau cu aprindere incidentul întâmplat în apropiere, iar cineva pronunţă cuvintele: CLASAMENTUL FATAL.

— „Allo", se auzi la telefon.

— „Allo — răspunse Ziori atent — ei bine?

— „Ei bine, ascultă şi nu te clătina. Maşina To 23585 a fost furată azi dimineaţă unei personalităţi a oraşului nostru, avocatul Verdelli, care o lăsase momentan nepăzită — cum s'ar spune în „stil ziaristic" — în faţa casei sale. Şi nu numai atât. Acum chiar, mi-a telefonat că maşina a fost găsită, părăsită, într'o stradă din apropierea aceleia unde eşti tu.

Ieşind, Ziori avu o surpriză: în depărtare, mergând grăbită, o văzu pe miss Lucy Cray. O femeie în adevăr dinamică şi foarte ocupată.

„CLASAMENTUL FATAL"

...„ Ar fi timpul să se observe dacă această serie de nenorociri, căzute asupra naţionalei de foot-bal, este întâmplătoare, sau dacă nu cumva e determinată de faimoasa moştenire scoţiană, care a venit să strălucească în faţa „azurilor", sub forma unei frumoase neveste, cu o zestre de 13 milioane.

Să ne înţelegem: noi nu vrem — dealtfel nici nu am putea, lipsindu-ne şi cel mai mic indiciu — să acuzăm pe cineva. Dar să ne fie permis a evidenţia ciudăţeniile acestei serii de „nenorociri".

Ordinea în care acestea s'au „întâmplat", pare a fi în concordanţă cu faimosul clasament Craig.

Dar să recapitulăm. Se face cunoscută clauza testamentului Quart. Bietul Morsini e unanim recunoscut drept favorit al competiţiei şi căsătoriei cu Ada Quartara. Iată-l apoi pe Morsini dispărând, în urma unui accident de automobil.

Se joacă apoi primul match pentru campionatul lumii şi Carmine e pe primul plan al clasamentului Craig.

A doua zi, Carmine primeşte un telefon misterios, prin care e chemat la o întâlnire, alunecă pe scări şi îşi rupe un picior. A doua partidă. In capul clasamentului este Patti. Douăzeci şi patru de ore mai târziu, Patti e călcat de un automobil-fantomă...

A încerca să ignorezi această simptomatică legătură dintre „nenorociri" şi moştenirea Quart, înseamnă a fugi de adevăr şi a te ascunde ca şi struţul, cu capul în nisip.

Opinia publică are tot dreptul să fie neliniştită şi să ceară a se face lumină.

Cu toate că, oficial, prefectura poliţiei nu a afirmat nimic, ştim că dela accidentul automobilistic al lui Morsini, doctorul Jioacchino Ziori — dela poliţia milaneză — a întreprins cercetări, ajungând la unele concluzii ciudate, oarecum, dar care sunt ţinute secret în interesul cercetărilor.

Şi, deşi doctorul Ziori — în curent cu toate — îşi luase întreaga răspundere a afacerei, nu a putut să-l împiedice pe Carmine să „alunece" pe scări şi nici pe Patti să fie „călcat"... Ce face excelentul doctor?

Toată naţiunea italiană, care îşi iubeşte reprezentanţii, cere pentru azzuri, ce se văd înfăşuraţi într'un nor obscur de ameninţări şi bănueli, să se facă lumină cât mai deplină şi cât mai curând.

Dacă există un vinovat care înţelege să devină beneficiarul nenorocitei moşteniri Quart, să fie demascat înainte de a face noi victime, sau de a-şi putea atinge ţelul neiegiuitelor sale acţiuni.

Şi dacă s'ar putea, să fie dat dracului clasamentul emeritului domn Craig, clasament care ameninţă să devină fatal echipei „azzure", în plină desfăşurare a campionatului lumii.

Intr'o cafenea din centrul oraşului Milano — oraş în care venise odată cu jucătorii echipei naţionale — comisarul Ziori aştepta, înfuriat, ca Morelli să termine de citit articolul pe care îl citise deja.

— „Şi nu s'a isprăvit — exclamă, când îl văzu ridicând ochii din ziar. Mai sunt şi alte noutăţi la pagina cu ultimele ştiri. Uitaţi-vă".

Ziaristul deschise din nou gazeta, uitându-se la pagina indicată. Un titlu mic, dintre acelea numite de tipografi „ochişor" preceda alte două ştiri. Spunea simplu:

„Clasamentul fatal"

Şi apoi, prima ştire:

„Din informaţiile pe care le avem, rezultă că, comandorul Amodei, managerul echipei naţionale de foot-ball, intrigat de ciudata legătură ce se pare că există între nenorocirile întâmplate câtorva „azzuri" şi clasamentul care urmează a indica jucătorul ce îşi va însuşi cele 13 milioane, a intervenit pe lângă scoţian, pentru a-l determina să nu mai

(Continuare în numărul viitor)

FOOT-BALL

Astăzi pe arena S. T. B.

Selecționata de juniori a Capitalei

întâlnește reprezentativa Ploeștiului, pentru cupa V.V. Tillea

Arena S. T. B. găzduește astăzi după amiază, începând dela ora 16, matchul dintre reprezentativa de juniori a Capitalei și cea a Ploeștiului — în cadrul cupei „V. V. Tillea".

Valoarea reprezentativei Capitalei ne-a fost confirmată în matchul cu districtul Călărași, când bucureștenii au învins cu un scor categoric.

REPUBLICANII AU O ECHIPA OMOGENA

De data aceasta, speranțele bucureștene au o misiunea dificilă.

Trebue să menționăm că între primul adversar al nostru și acesta de astăzi, este o mare diferență de clasă. La Ploești se dă o deosebită atenție juniorilor, cari sunt pregătiți în mod special.

Dealtfel publicul bucureștean a văzut de multe ori la lucru pe mânjii ploeșteni.

Ambiția de a face o figură frumoasă în matchul de astăzi, a făcut ca oaspeții să se pregătească minuțios.

TABARA BUCUREȘTENILOR

D. Augustin Botescu, care a fost însărcinat cu alcătuirea reprezentativei Capitalei, a depus o muncă febrilă.

Eri după amiază, a avut loc pe arena S. T. B., un ultim antrenament de condiție, după care aseară s'a alcătuit un lot de 14 jucători, cari sunt convocați astăzi la ora 15, pe arena S. T. B. Echipa va fi alcătuită înaintea jocului.

Iată lotul:

Valică II, Arsenovici, Nicu Virgil, Titi Niculescu, Popescu Mircea, Ungureanu, Mândreanu, Mihăilescu, Cornel Niculescu, Georgescu, Oancea, Mărdărescu, Sitaru, Budan.

ARBITRAJUL ȘI UN PRONOSTIC

Ținând seamă că se întâlnesc două echipe de forțe egale, este greu să dăm un pronostic.

Ploeștenii ne sunt de puțin superiori și sunt favoriții întâlnirei.

Conducerea partidei a fost încredințată d-lui Mircea Crutescu.

In match de deschidere, se vor întâlni la ora 14 juniorii S. T. B.-ului și cei ai echipei Socec.

Intoarcerea fiului risipitor

Ripensia a cedat Universității pe Sepi

In continuarea programului de întărire a echipei, Universitatea din Cluj a intrat în tratative cu Ripensia pentru cedarea lui Sepi Grațiani, care a mai jucat la Cluj.

Tratativele au fost duse la bun sfârșit și timișorenii l-au cedat pe fostul universitar după ce acesta a declarat că nu mai are nicio pretenție față de Ripensia, care, după cum se știe, îi datora aproape 30.000 lei.

SCHIMB IN NATURA

Pentru deslegarea lui Sepi, Ripensia nu primește niciun ban.

In schimb, Universitatea se obligă să-l cedeze tot gratuit, la sfârșitul acestui campionat, pe Medrea III.

Sepi va fi legitimat chiar în cursul acestei săptămâni dar nu va juca la Târgul Mureș împotriva Monopolului.

ȘI UN MIJLOCAȘ CENTRU

Odată cu Sepi a mai plecat la Cluj și un junior dela Chinezul.

Este vorba de Danciu, care va fi utilizat în postul de mijlocaș centru.

Fundașul brăilean

Stanciu N. achiziționat de Juventus

Suntem informați că clubul Juventus a dus tratative cu Dacia Unirea din Brăila pentru achiziționarea excelentului fundaș Stanciu Nicolae.

Aceste tratative au fost duse la bun sfârșit, brăileanul urmând să fie legitimat zilele acestea.

Stanciu N. însă, va debuta probabil la 2 Octombrie, contra Victoriei la Cluj.

DIN NOU antrenorul Nechadoma

La propunerea antrenorului italian Nechadoma, care s'a oferit ca antrenor federal sau de club, F.R.F.A. a cerut relații federației italiene.

Federația noastră a primit o scrisoare în legătură cu aceasta, dar numai pentru a i se anunța să i se vor trimite mai târziu referințele.

Federația italiană urmează să se intereseze asupra acestui antrenor.

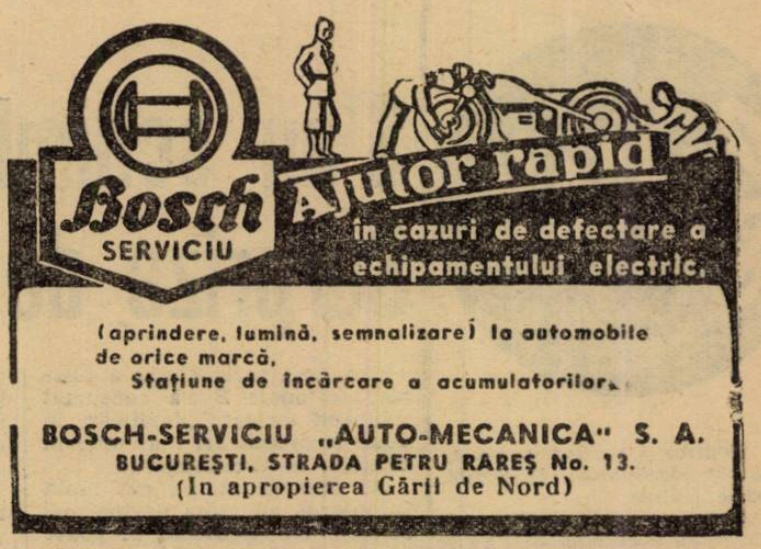

Reiter va fi urmărit Duminică de d. O. Luchide la matchul Rovine Griviţa-C.A.M.T.

Nu-i exclus ca secretarul general să descopere noui talente la Craiova

Se pare că de data aceasta, cu prilejul matchului România-Germania, dela 25 Septembrie, F.R.F.A va proceda la o selecționare care nu va mai lăsa de dorit. Cel puțin așa au lăsat să se înțeleagă federalii. Vor fi urmăriți și jucători care nu fac parte din veșnicul lot al selecționabililor.

In special se vor căuta interi, pentrucă aceasta este marea lacună a echipei noastre naționale.

In deosebi, postul de interdreapta nu-și găsește titularul nimerit.

In căutarea lui însă, este d. Octav Luchide.

D-sa se va deplasa Duminică la Craiova pentru a asista la matchul Rovine Griviţa-C. A. M. T. Scopul: Reiter.

Acesta urmează să fie urmărit, intrând în vederile selecționeurilor. Cu el se speră că se va rezolva problema interului dreapta, la care candidează și Ploeșteanu.

Nu-i exclus, ca d. Luchide să descopere noui jucători selecționabili, cel puțin pentru echipa națională B.

Rapid şi Juventus se interesează de Sucitulescu

Așa cum am anunțat la timp, Unirea Tricolor s'a arătat dispusă să-l cedeze pe Sucitulescu, unei grupări divizionare, contra unei sume... „corespunzătoare".

Declarația aceasta făcută chiar de domnul Vică Negulescu, vicepreședintele grupării oborene, a determinat începerea tratativelor.

Pentru achiziționarea lui Sucitulescu s'au găsit doi amatori. Sunt Rapid și Juventus.

Feroviarii vor să-l utilizeze în postul de mijlocaș centru iar Juventus în acela de fundaș dreapta.

Se pare însă că oborenii vor refuza, acum, sumele importante oferite, căci au de gând să-l păstreze.

E foarte probabil ca Sucitulescu să joace în matchul cu Dacia Unirea sau Macabi dela 25 Septembrie.

4.21.81

este noul număr de telefon al redacției ziarului nostru

Atenție jucători!

Regulamentul brevetului atletic

Categorii, probe și dinstincții

Formația atletică a jucătorilor de football a fost recunoscută ca o necesitate ce nu mai poate fi ignorată.

Obligativitatea probelor brevetului atletic a fost introdusă în regulamentele federale.

S'au precizat probele, s'au alcătuit categoriile și s'au fixat distincții și sancțiuni.

Rămâne numai ca tot ceia ce este atât de admirabil în literatura federală să nu rămână doar acolo și să fie transformat într'o realitate practică, cât mai repede posibil.

CATEGORII DE JUCATORI

Au fost instituite trei categorii de jucători: seniori, juniori și pitici, cari vor disputa cele trei brevete atletice la datele fixate de comitetul federal.

Toți jucătorii legitimați pot obține brevetul în concursuri organizate de districte, cu începere dela 1 Septembrie.

PROBELE ATLETICE

Pentru seniori:

a) 100 m.; 1000 m.; 2000 m.

b) săritura în lungime și înălțime cu și fără avânt.

c) aruncarea cu grenada și greutatea.

Pentru juniori:

a) 100 m.; 1500 m.

b) săritura în lungime cu avânt și săritura în înălțime cu și fără avânt.

c) aruncarea greutății de 5 kg. și a grenadei.

Pentru pitici:

a) 60 m.

b) săritura în lungime și înălțime cu avânt.

c) aruncarea grenadei.

DISTINCȚII ȘI SANCȚIUNI

Pentru stimularea jucătorilor și a grupărilor se instituesc cupe, cari vor fi câștigate de grupările cu cei mai buni jucători atleți.

Sancțiunile prevăzute pentru jucătorii ce nu vor isbuti să posede brevetul atletic sunt excepțional de aspre.

Se prevede pur și simplu că un jucător care nu va avea brevetul atletic să nu poată lua parte la nici un match public până la obținerea brevetului.

Pentru deslegarea lui Iordache

Venus va întâlni pe Unirea Tricolor la 15 Noembrie

In convenția făcută pentru deslegarea lui Iordache, Venus se obligă să plătească o sumă de 200.000 lei și să joace cu Unirea Tricolor un match public garantându-i un minimum de încasări de 50.000 lei.

In cursul zilei de eri, a fost semnat angajamentul care a fost fixat pentru data de 15 Noembrie.

referitor la acest match,

Tariful de publicitate al ziarului UNIVERSUL

(CATEGORIA IV) LINIA CORP		5
Dela 10-1000 linii	Lei	9
Dela 1000 linii în sus	„	7,50
Anunțurile colectorilor de loterii	„	10
Bilanțuri, convocări, notificări etc.	„	30
Știri artistice, judiciare, școlare	„	15
Informațiuni comerciale minimum 5 linii	„	17,50
Informațiuni financiare minimum 5 linii	„	17,50
Informațiuni colectori de loterii	„	20

Football

● *Contrar ştirilor apărute, Rapid nu joacă astăzi la Brăila cu Dacia Unirea.*

● *Gruparea Mihaĭ Viteazul din Chişinău a anunţat la FRFA că se retrage din divizia naţională B.*

Astfel că matchul Dragoş Vodă — Mihai Viteazul nu se dispută Duminică.

● *Matchul de azi, Bucureşti — Ploeşti (juniori), va fi arbitrat de d. Gh. Buşa.*

● *Clubul sportiv AGER convocă în vederea formării echipei de juniori şi prime în vederea campionatului la antrenament pe următorii jucători.:*

I-a Frenkel I. Bregher, Frankel II, Covalenco, Creţu I. Sile Iordăchescu, Bădulescu Gheorghe, Heet Vasile, Costică Lăpuşneanu, Sandu Petrescu, Creţu II şi Gh. Ion, Stoicescu.

JUNIORI: Bozoncea, Vasile Zgâmboi, Marian, Perşuraru, Voicu Niculae, Costel Tănăsescu, Titi Olănescu, Niculae Pepenaru, Crăciun Aurel, Sile Georgescu, Gogu D-tru, Alecu Ţenescu, Zamfir Buracu Georgel. Ică Corneliu, Bolescu, etc.

Antrenamentul are loc pe terenul FORD la ora 2 jum. după amiază, azi Miercuri.

OLYMPIA convoacă pentru astăzi 14 crt. la ora 14 pe arena A. C. S. A., toţi juniorii.

● „Dâmboviţa" convoacă Joi 15 Septembrie a. c. la ora 8 seara pentru şedinţă pe toţi membrii din comitet şi jucătorii vechi şi noui, se convoacă în mod special jucătorii vechi, Cătuşianu. Hercules. Kocis. Rudy, Ştefănescu, Simionescu.

● A. S. C. „Vergu" convoacă pentru azi 14 c. ora 3 toţi juniorii, rezerve şi echipa primă pentru antrenament pe terenul „Parcul Călăraşi", în vederea matchului oficial ce-l susţine în compania Militarilor.

Tot odată se aduce la cunoştinţa juniorilor a aduce echipamentul ce-l au asupra lor.

Prahova joacă azi la Ploeşti cu Feroemail

Astăzi după amiază, la ora 4.30, se dispută pe stadionul din Ploeşti matchul amical dintre Prahova— unul din candidaţii la titlul seriei sudice a grupei Est din divizia B — şi Feroemail.

Prahova va alinia următoarea echipă:

Calistrat—Russen, Dragomirescu I — Pascaru, Pop, Grün— Vâlciu, Popescu, Fărcăşanu, Florian, Cricitoiu.

După a treia etapă

S'au schimbat doi leaderi în divizia B
Surpriza de la Oradea şi matchul de la Cluj

Cea de-a treia etapă a diviziei naţionale B s'a consumat aducând serioase modificări în două şi modificări mai mici în celelalte două clasamente.

Se observă că, cu cât lupta înaintează cu atâta devine mai strânsă. De asemenea se poate observa că unele echipe cari în anii trecuţi au făcut figuri foarte modeste în campionatul naţional — în special din liga de Est — sunt anul acesta mult superioare ca valoare şi promit să joace un rol mai mult decât mijlociu în lupta pentru titlul suprem.

SERIA DE EST

In această serie, o singură schimbare mare: Unirea Tricolor a luat conducerea clasamentului grupei de sud în locul Macabylor.

In grupa de nord, Gloria C. F. R. conduce mai departe la o diferenţă de un punct de Dragoş Vodă care a mai câştigat câteva trepte, ajungând al doilea.

GRUPA DE SUD
UNIREA TRICOLOR LEADER

Oborenii au câştigat cu 5:0 în faţa Luceafărului. A fost un match oarecum disproporţionat, uniriştii fiind de departe superiori adversarilor lor.

Victoria prea frumoasă este totuşi întunecată de unele brutalităţi cari ar fi fost bine să fi lipsit.

Graţie goalaveragiului excelent — în urma celor cinci puncte înscrise Luceafărului— oborenii conduc acum în clasamentul grupei.

PRAHOVA IN SITUAŢIE EXCELENTA

Echipa ploeşteană Prahova se află în clasament a doua — după Unirea Tricolor — la egalitate de puncte cu leaderul şi numai cu un goal average mai slab. Ultimele două puncte câştigate de ploeşteni au fost luate A.C.F.R.-ului. Partida disputată la Ploeşti, a fost foarte dură şi spre sfârşit, doi jucători au şi fost eliminaţi de pe teren. Este locul să remarcăm că peste tot unde joacă echipa din Braşov se întâmplă incidente de acest fel. Şi ca să fim sinceri trebue să completăm că nici ploeştenii nu au vrut să rămâe mai prejos.

UN MATCH CIUDAT

A. S. Constanţa a învins Mociorniţa — sau Coltea, cum vreţi — cu categoricul scor de 8:1.

Dar rezultatul — deşi atât de categoric — nu indică nici pe departe desfăşurarea ostilităţilor pe teren şi nici diferenţa dintre cei doi adversari. Gazdele au jucat extrem de indolent şi fără nici o noimă.

Au făcut o partidă cum nici nu se poate mai slabă. Pe când oaspeţii au jucat foarte bine, foarte frumos, au fost de departe superiori adversarilor lor în câmp, dar în schimb au fost exasperant de ineficaci în faţa porţii.

Şi s'a ajuns astfel la rezultatul ca Mociorniţa dominând teritorial să nu poată înscrie decât 1 goal şi să primească în schimb 8.

De unde se poate vedea diferenţa între cele două apărări...

ARE ECHIPA MACABY, SAU NU?

Echipa bucureşteană Macaby jucând în Capitală de două ori contra Luceafărului şi Turdei a obţinut două rezultate bune. Dar la primul match în deplasare echipa a capotat.

Jucătorii cari excelau pe terenul din Capitală, n'au mai „mers" la Brăila. Nu ştim cum să explicăm acest fapt. E probabil că a fost o zi slabă. Circumstanţe atenuante pentru învinşi nu există: matchul a fost cum nu se poate mai regulat. Singurul lucru ar fi penaltyul acordat cu prea mare uşurinţă de arbitru şi care i-a descurajat. Dar se admite acest lucru la o echipă de divizie naţională?

Dacia Unirea a fost aceeaşi echipă care poate fi văzută nu mai la Brăila. Şi a arătat încă odată că acolo este de neînvins de către colegele ei de serie.

PARTIDA DELA GHENCEA

Turda jucând pe teren propriu cu Franco Româna i-a cam „ciupit" un punct. După cum a decurs matchul, brăilenii ar fi trebuit să câştige — asta în mod teoretic. In mod practic însă— după cum a fluctuat scorul — Turda cu mai mult cap şi numai cu puţin mai multă atenţie din partea mijlocaşului Nichita, putea câştiga.

Revenim acum asupra chestiunii goalului marcat de Bodi şi neacordat de d. Omete. Goalul a fost perfect valabil, eram acolo şi am văzut precis. Dar arbitrul nu l-a acordat. Nu poate fi învinovăţit pentru acest lucru.

Din locul unde era d-sa, au putea să vadă precis. Şi posibilităţile unui arbitru nu pot fi judecate decât în limitele putinţelor omeneşti. Iar în rest d. Omete a condus atâta de judicios încât îl considerăm unul din bunii noştri arbitri.

GRUPA DE NORD

In această grupă au fost câteva partide unde lupta a fost cu adevărat pasionantă şi cari s'au terminat prin rezultate mai mult sau mai puţin surprinzătoare: la Iaşi, Cernăuţi şi Chişinău. De asemenea tot în această grupă s'a produs şi un forfait: Sporting nu s'a prezentat la Galaţi şi astfel D. V. A. a câştigat cu 3:0.

TEXTILA M. V. IN CONTINUU PROGRES

Echipa ieşeană Textila M. V. a terminat la egalitate cu Gloria C.F.R. din Galaţi. Nici una din echipe nu a putut înscrie în tot cursul celor 90 minute nici un punct. Partida a fost foarte frumoasă, foarte disputată şi a decurs într'o notă de perfectă sportivitate.

Rezultatul este real şi dovedeşte că echipa din Iaşi este într'un continu progres.

UN MATCH DRAMATIC

La Rădăuţi, H. L. A. a jucat cu Dragoş Vodă. Partida a fost o luptă dramatică, mai ales în prima repriză când H. L. A. jucând cu o viteză extraordinară a reuşit să înscrie două puncte.

Tot în cursul acestei reprize portarul Erhan dela Dragoş Vodă a suferit un accident şi a părăsit terenul pentru tot restul jocului.

După pauză, cernăuţenii, jucând în 10 oameni au reuşit să egaleze partida terminându-se cu acest rezultat.

Poate că aceştia ar fi putut cuceri victoria dacă ar fi avut efectivul complect, căci gazdele erau quasi-epuizate după efortul din prima repriză. Lucrul le va fi spre învăţătură. Au aflat astfel pe propria lor piele că dozajul eforturilor nu este o vorbă goală.

PRIMA VICTORIE

Jahn a cucerit prima victorie a sezonului în dauna Victoriei C. F. R. din Iaşi.

A fost o partidă foarte disputată în care, punctul victorios a fost înscris în prima repriză.

Oaspeţii au luptat să egaleze dar nu au reuşit.

După match s'a produs un scandal între cei doi conducători ai adversarilor, dintre cari unul a fost arestat.

E regretabil că rivalitatea de pe teren se prelungeşte şi după cele 90 minute de joc. Nu este de loc sportiv şi nici elegant. Când vom ajunge timpul să nu mai auzim că se petrec asemenea fapte?

MIHAI VITEAZUL REDIVIVUS!

Partida dela Chişinău, dintre Mihai Viteazul şi Traian, a fost într'adevăr palpitantă.

Repriza primă, oaspeţii înscriu un punct şi gazdele nu pot egala până la sfârşitul reprizei cu toată dominarea lor.

La reluare însă, Mihai Viteazul atacă, egalează şi mai înscrie şi două puncte în plus. Pe când Traian nu mai poate marca decât unul dintr'un penalty.

Performanţa reuşită de Mihai Viteazul este foarte frumoasă având în vedere statul de serviciu al adversarului. Şi e de sperat că de aci înainte echipa din Chişinău va progresa mereu.

SERIA VESTICA

Şi în această serie, s'a schimbat leaderul unei grupe: Minerul prin victoria repurtată asupra echipei Rovine-Griviţa a luat şefia grupei.

Tot în această serie s'a realizat cea mai mare surpriză a zilei: Victoria Monopolului asupra Stăruinţei la Oradea.

GRUPA DE SUD
JIUL SDROBIT LA TIMIŞOARA

Fostul leader al grupei, Jiul, a fost învins la Timişoara de C.A.M.T., cu categoricul scor de 5:1. Rezultate perfect real, căci timişorenii au fost superiori de departe în repriza secundă.

Jiul n'a avut condiţie fizică şi a fost lipsit şi de dârzenia — atât de cunoscută în trecut — cu care îşi apăra culorile.

In urma acestui rezultat C. A. M. T. se arată ca cel mai serios pretendent pentru titlul grupei. Iar Jiul a trecut din primul în al 6-lea loc al clasamentului.

CONDIŢIE... CONDIŢIE...

Minerul a învins Rovine Griviţa cu 4:0 deşi până la pauză nu se înscrisese nici un punct. Este o dovadă cum nu se poate mai concludentă că, craiovenii nu au condiţie fizică.

Rezultatul obţinut la Lupeni trebue să-i pue pe gânduri şi să-i determine la un antrenament serios.

In privinţa clasamentului, graţie acestui rezultat Minerul ocupă primul loc, iar Rovine Griviţa a ajuns în locul cinci.

SCORUL ZILEI

A fost obţinut la Craiova unde Craiovan a învins Unirea M. V. din Alba Iulia cu 6:0.

Este o victorie foarte frumoasă dar care nu trebue să dea aripi beneficiarilor ei.

Craiovenii sunt încă în căutarea unei formule a echipei.

Dela Duminică la Duminică, aceasta este modificată, doar-doar va fi găsită cea mai bună.

Ultima a dat satisfacţie deplină. Dar să nu se uite că şi adversarul a fost foarte slab.

Aşa că ultima formulă va mai trebui controlată, verificată şi abia pe urmă se va putea spune dacă este reală sau nu.

MATCH UŞOR LA LUGOJ

Vulturii au învins Şoimii din Sibiu cu 3:1.

A fost o partidă uşoară în care gazdele nu au avut nevoe să forţeze prea mult alura pentru a câştiga. Un match fără istoric în care câştigătorul se ştia dinainte.

GRUPA DE NORD
O VICTORIE FRUMOASA

A obţinut S. G. S. jucând la Sibiu împotriva Victoriei din Carei. Gazdele au fost net superioare şi scorul — 4:0 — indică exact diferenţa de valoare dintre adversari.

Şi scorul ar fi putut fi şi mai mare dacă sibienii insistau. Este a treia victorie la zero obţinută de S. G. S. ceeace le permite să conducă în clasament graţie goal averageului.

Lucrul ar trebui să pună pe gânduri pe ceilalţi competitori.

PERICOLUL MUREŞAN

Mureşul din Tg. Mureş a obţinut a treia victorie consecutivă, dispunând de Industria Sârmei cu 4:0.

Invingătorii au jucat foarte bine şi scorul putea fi mai mare.

Prin rezultatele obţinute până acum, Mureşul se dovedeşte unul din cei mai serioşi competitori la titlul grupei şi credem că foarte greu îl vor pierde.

O JUMĂTATE DE... TRADIŢIE

La Cluj, Universitatea n'a reuşit să învingă Crişana.

Dar nici n'a fost învinsă de ea, astfel că tradiţia s'a confirmat numai pe jumătate.

Matchul a fost foarte frumos, adevărat match de divizia A. şi a mulţumit pe deplin pe cei 1000 spectatori cari au asistat.

Pentru noi, partida a avut şi o semnificaţie deosebită: a fost o întâlnire între doi adversari cari au în echipă numeroase tinere talente.

Şi ciocnirea dintre ele ne-a permis o verificare: Crişana posedă câteva elemente de mare viitor, pe când juniorii Universităţii sunt mai modeşti. Se poate ca impresia noastră să fie greşită, din cauza jocului slab furnizat de Ţăranu care şi-a desavantajat coechipierii.

In privinţa rezultatului, matchul trebuia să revină clujenilor. Dar... s'a opus tradiţia.

TRICOLOR IŞI REVINE

La Baia Mare, Tricolor a învins cu 2:0 Olimpia C. F. R. din Satu Mare. Şi aceasta a fost una din partidele frumoase ale zilei.

Tricolor începe să-şi revină şi să ajungă aceeaşi echipă periculoasă pentru orice adversar, care a fost înainte.

Olimpia în schimb se află în declin.

Momentan deţine lanterna clasamentului grupei şi va trebui să facă eforturi serioase pentru a putea scăpa de ea.

SURPRIZA SURPRIZELOR

La Oradea s'a înregistrat cea mai mare surpriză a etapei: Monopol din Tg.-Mureş a învins Stăruinţa din Oradea cu 4:0.

Ceeace este mai interesant, e că rezultatul este complect meritat.

Oaspeţii — cu o echipă modificată — au jucat excelent surclasându-şi adversarul, în toate compartimentele. Dacă acest rezultat nu va fi un simplu accident, cum foarte des se întâmplă în football, Monopol va mai culege victorii răsunătoare în actualul sezon.

Sp. Studenţesc s'a antrenat eri, iar mâine joacă amical cu Monitorul Oficial

Nici Sportul Studenţesc n'a şomat eri. Dobo a condus antrenamentul pe terenul A.C. S.A. şi s'a ocupat în mare parte de condiţia fizică. In special asupra acelor jucători care au arătat Duminică lipsă de suflu în matchul cu Juventus.

Au participat la acest antrenament toţi jucătorii, cu excepţia lui Drăgan, Marinescu şi Constantinescu-Gregu. Ultimii doi, lipsind nemotivat, au fost amendaţi cu câte 300 lei.

Preparativele în vederea matchului de Duminică cu U.D.R., vor continua mâine după amiază, când studenţii vor susţine pe terenul A. C. S. A. un match amical în compania Monitorului Oficial.

După victoria dela Arad

La antrenamentul Venusului toată lumea e fericită

Iordache se antrenează la . . . grăniceri

O poveste cu Pop Vasile, Gain şi... castraveţii familistului Iordache

Ieri, la antrenament, jucătorii Venus-ului s'au grăbit să se adune cu mult înainte de ora anunţată.

In jurul lor puzderie de suporteri, membri, chibiţi, juniori, prieteni şi jucători din vechea gardă.

Cei cari au jucat la Arad s'au dorit din nou împreună pentru a legumi încă o dată deliciile unei victorii cu pertpeţii, iar ceilalţi, cari rămăseseră în Bucureşti dar cu inima la Arad, au venit ca să afle „cum a fost".

De pe feţele tuturor, din mişcările vioae şi înseninate, se degajă voe bună.

In definitiv se găsesc toţi după victorie. Toţi spun: „Am învins".

Şi dacă ţinem seama de condiţiile vitrege în care a fost nevoit Venus să joace la Arad, le dăm dreptate. Au pentruce să se bucure.

JANOSY E INCANTAT

Antrenorul Venusului, de obiceiu calm şi rezervat, intră fără reticenţe în nota generală. E vesel şi guraliv.

„Intreaga echipă, spune Janosy, a jucat foarte bine. Bodola, intr'o formă excepţională, a jucat aşa cum trebue să joace un adevărat inter. Goalul lui a fost dumnezeesc: Humis i-a dat printre doi. iar el, în stilul lui personal, aplecat într'o parte, a tras atât de tare, încât nu s'a mai văzut mingea decât în plasa".

IORDACHE PLEACA

Printre jucătorii în costum de sport, apare silueta civilă a lui Iordache. Işi cere voe să facă antrenamentul la regimentul de grăniceri — îşi face doar stagiul militar — împreună cu echipa de camarazi pe care o conduce.

Bine 'nţeles, i se dă voe.

Plecarea lui Iordache îi dă prilej de glume lui Ionescu-Crum:

— Uitaţi-vă la Iordache ce ţanţoş merge. Cu pălăria lui, sisem Obor, nu mă mir că a reuşit să se logodească.

CHESTIA CU CONTRAVENŢII

Dar Orza are şi el aminţirile lui — recente de altfel — despre Iordache. I-a fost doar tovarăş de cameră la Arad.

„Intr'o dimineaţă, spune Orza, Iordache se scoală la şeapte şi dă să plece.

— Unde te duci?

— Unde să mă duc? La piaţă. Aici sunt castraveţii de zece ori mai ieftini şi cum în curând am să fiu familist, mă aprovizionez.

Aici intervine Crum:

— Şi cât p'aci să-l coste castraveţii mai scump decât la Bucureşti. Ştiţi? La întoarcere am jucat pocker. Iordache pierduse aproape toţi banii. Insfârşit intră în carte şi strigă: „Potul plus... un castravete".

Şi castravetele i-a fost cu noroc.

UNIFORMA SPORTIVA

Printre jucători se plimbă agitat d. comisar Vasiliu, mai mare peste sectorul d-sale şi venusist de dată recentă. dar teribil de înfocat:

— „Auzi domnule! Păi aştia sunt gazetari? Ia uite ce le-a dat prin cap! Cică să joace Pop dela Victoria în locul lui Kotormany contra Germaniei. Păi Gain ce păzeşte? Ce, dumneata eşti de colea?"

D. comisar vede numai culorile Venus-ului, fiindcă d-sa se ocupă cu vopsirea în negru şi alb a tribunelor din Splaiu.

ANTRENAMENT DE CONDIŢIE

Insfârşit Janosy fluieră începerea antrenamentului. Dintre jucători lipsesc: Albu reţinut la serviciu şi Ploeşteanu ocupat cu chestiuni perso-

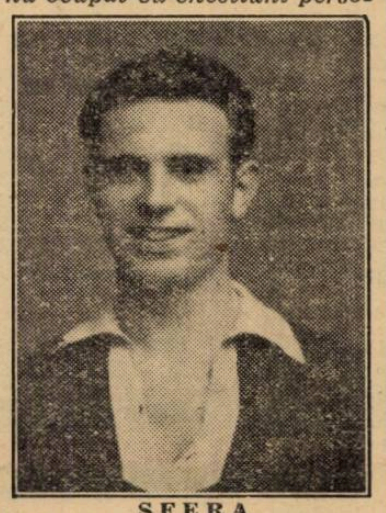

SFERA

nale la Cluj, de unde se va întoarce astăseară.

Antrenament de condiţie fizică: atletică, gimnastică, dar mai ales sprinturi.

Cel mai activ este Sfera. Fuge de rupe pământul. Iar prietenul său Gain îi şopteşte printre dinţi: „Cu atâtea sprinturi ajungeai până acum la Ploeşti".

La sfârşit, l-am întrebat şi noi pe Sfera dece a muncit atât de mult.

„Sunt unii jucători, ne spune Sfera, care trebue să muncească foarte mult la antrenament. Printre aceştia mă găsesc şi eu. Dacă nu lucrez serios în timpul săptămânii, la match joc prost. Iar alţi jucători au nevoe de un antrenament cât mai uşor. De exemplu Humis joacă foarte bine când se antrenează puţin".

SE CAUTA UN TEREN

Janosy este în căutarea unui teren care să prezinte aceleaşi condiţiuni de joc ca şi arena Banatul din Timişoara pe care Venus va înfrunta Duminecă garnitura pertculoasă a Chinezului. Pe acest teren Venus va face Joi un antrenament la două porţi.

După antrenament toţi se împrăştie veseli, cum au venit şi cum speră să fie şi săptămâna viitoare, după ce se vor întoarce dela Timişoara.

F. R. F. A. COMUNICA

Federaţia română de football aduce pe această cale la cunoştinţă acelora cari au reţinut bilete de tribună pentru matchul Germania — România, că neridicarea acestor bilete până Sâmbătă, va avea drept urmare punerea lor în vânzare.

Campionatul austriac

Admira în mare formă

F. C. Austria învinsă

Viena, 12 (Corespondenţă).— Matchurile de campionat au fost din nou Duminică, la ordinea zilei. Publicul austriac, care în ultima vreme acorda foarte puţină atenţie footballului, a fost prezent pe arenele vieneze. într'un număr impresionant de mare.

Pe „Stadion" întâlnirea WACKER—AUSTRIA s'a disputat în faţa a 25.000 de spectatori.

AUSTRIA, spre surprinderea generală, a fost învinsă cu 2:1 (1:1).

Eroii matchului au fost cele două extreme Zischek şi... Sindelar (!). Primul a furnizat o partidă magnifică, iar secundul s'a dovedit un jucător mare şi în acest post.

Scorul a fost deschis printr'o lovitură de cap a lui Stroh în minutul 2.

Wacker a egalat în minutul 26 prin Reitermayer, ca în minutul 61 prin Hönig să obţină şi goalul victoriei.

Jocul a fost dealtfel foarte dur. Neumer a fost chiar eliminat

Pe terenul dela Hütteldorf, campionul din anul trecut Rapid a fost învins pe teren propriu de Admira, care a amintit de data aceasta, pe Admira din zilele de glorie.

Scorul a fost 4:1 (1:1).

Au marcat Schall (2), Schilling şi Hanemann, iar pentru Rapid Pesser.

In celelalte matchuri de campionat W. S. C. a învins pe Steyr 2:0 (2:0), iar la Graz în faţa a numai 500 de spectatori Grazer S. K. a dispus de Wacker-Wiener-Neustadt cu 5:2 (1:1).

In urma acestor rezultate clasamentul se prezintă astfel:

Admira	2	2	0	0	8:2=4
Austro-Fiat	2	1	1	0	6:4=3
W.S.C.	1	1	0	0	2:0=2
Wacker	1	1	0	0	2:1=2
Grazer Sk.	2	1	0	1	7:5=2
Austria	2	1	0	1	4:4=2
Vienna	2	0	1	1	3:6=1
W. W. Neustadt	2	0	0	2	4:9=0
Rapid	1	0	0	1	1:4=0
Steyr	1	0	0	1	0:2=0

Etapa secundă a „Cupei Tschammer"

n'a adus nici o surpriză

Duminică s'a desfăşurat în Germania etapa secundă a „Cupei Tschammer", care — în contrast cu prima etapă — nu a adus nici o surpriză.

Rezultatele au fost următoarele:

V. R. Gleiwitz — S. V. Dessau 2:1 (0:).

Dresdner S. C. — Beuthen 09 10:1 (6:0).

Phönix-Lübeck - Arminia Bielefeld 3:2 (1:1).

Rot-Weiss-Essen — Werder-Bremen 3:2 (1:2).

Westfalia — Victoria-Hamburg 5:1 (3:1).

Fortuna-Düsseldorf — Opel-Rüsselsheim 7:1.

F. S. B. Frankfurt — B. C Hartha 3:1 (2:0).

Mannheim — Bafern-München 2:1 (0:0).

I. F. C. Nürnberg — S. S. B Ulm, forfait.

München 1860 — Freiburger F. C. 3:1 (2:1).

S. V. Waldhof — G. W. Schweiler 2:1 (1:1).

Cele două matchuri nule din primul tur s'au rejucat, dând următoarele rezultate:

V. f. B. Mühlburg — F. C. 93. Hanau 4:0.

V. f. B. Stuttgart — Phönix Karlsruhe 7:1

Juventus s'a antrenat

„Ruperea" contra „Technica"

Porţi din pantofi şi football în picioarele goale

Antrenamentul de ieri al Juventusului — dela Anef — a început într'o notă sumbră cu tonalităţi grave de imn funerar. Jucătorii, profund afectaţi de înfrângerea recentă, se prezintă pe teren cu mine întunecate, abătuţi şi fără chef. Lipsa lui Dunăreanu, indisponibil din cauza rănirii de Duminică, agravează şi mai mult atmosfera neprielnică.

Dragomirescu şi Endreffi sunt la cazarmă. Işi fac stagiul militar.

ATMOSFERA SE SCHIMBA

De o mare îndemânare a dat însă dovadă conducerea clubului. care, în faţa primului insucces din campionat. şi-a păstrat calmul.

Mai mult, conducătorii Juventusului arată un optimism sănătos în privinţa matchului pe care roş-albastrii îl au de susţinut Duminică împotriva Ripensiei.

Buna dispoziţie a conducătorilor s'a transmis ca prin farmec şi în tabăra jucătorilor, aşa că voia bună şi veselia au pus stăpânire cu repeziciune asupra stadionului dela Anef.

INTAI, CONDIŢIA FIZICA

Incălţaţi cu pantofi de tennis, jucătorii au făcut — sub conducerea lui Braun — gimnastică şi sprinturi.

Partea aceasta a programului n'a ţinut prea mult şi s'a trecut la balon.

După câteva passe, s'a făcut joc la două porţi. Bine înţeles porţile de ieri ale Juventusului au amintit jucătorilor timpul în care — pe maidan — făceau două muşuroae din şepci sau din haine şi... gata porţile. De data aceasta barele au fost nişte pantofi de tennis, fiindcă barele adevărate erau scoase.

RUPEREA CONTRA TEHNICA

Braun a format două echipe în care jucătorii s'au grupat după afinităţi şi... calităţi. „Ruperea" contra „Tehnica".

La „Ruperea" au jucat: Ego, Munteanu, Constantinescu, Tătaru, Tănăsescu, Flamaropol, Porojan, Schira, Drăgan, Zăinescu, Palmer şi Vulcănescu.

„TEHNICA" a fost reprezentată de: Sadovski, Cotruţă, Dragomirescu, Petrescu, Micu, Brandabura (făcea zâmbre după Ruperea), Oană, Koroni, Soni Niculescu, Prassler şi Naciu.

Trebue să recunoaştem că Ruperea îşi merită numele. Crezând că joacă tot cu Sportul Studenţesc, ambele tabere s'au războit crunt. După zece minute, Cotruţă este scos din luptă — cu buza crăpată — de Drăgan, care, totuş, nu este cel dela Sportul.

Insfârşit, forţa îşi spune cuvântul căci Ruperea marchează un goal.

Ego, în poarta Ruperii, filosofează adânc:

— „Tehnica" şi-a spus cuvântul.

Braun fluieră des şi nu-şi explică înversunarea de pe teren.

Intr'un târziu i se şopteşte:

— Păi ce să facem? Nu ne-ai spus să nu driblăm?

De fapt „inima" cu care au luptat juvenţiştii din ambele tabere nu este decât un mic aperitiv al jocului pe care vor să-l facă Duminica viitoare.

Noi credem că n'ar fi rău dacă Juventus ar reuşi să amestece nitică „Rupere" cu puţintică „Tehnică" pentru a face o echipă bună şi.. ceva mai puţin sterilă.

Uitasem să spun că unii jucători dela „Rupere" au jucat în picioarele goale. Unii spun că s'au descălţat pentru a face porţi din pantofi.

Alţii, mai răi, bârfiau pe tuşe că i-a descălţat antrenorul ca să nu „rupă" prea rău.

Football

Astăseară se va cunoaşte

Prima etapă a campionatului districtual

D. maior Gh. Brezeanu, preşedintele districtului de football Bucureşti, a lucrat eri după amiază cu d. C. Chiriceanu, secretar general, la întocmirea programului districtual. Programul a fost adus la cunoştinţa conducătorilor de grupări, cari erau prezenţi la district.

Astăseară se vor da publicităţii matchurile primei etape care se va disputa Duminică.

UNIVERSUL SPORT

INSCRIERI

— Băneasa-Trap: Ziua II-a, Sâmbătă 17 Septembrie 1938 —

I. PR. SPHINX — Handicap 13.000 lei
2020 Mârțoaga, Lin
2060 Crăiasa, Măgura, Dacia
2080 Lama, Primăvara, Diadia Lul
2100 Pan Worthy, Extra, Va-ta, Sorana, Tais
2120 Furor, Peter Gordon, Bețiv
2140 Dor de Ducă, Dâmb
2160 Vestit, Dudu Gordon, Ștrengar, Brad, Mister
2180 Spic, Oborean, Mura II, Mura, Sultana
2200 Sultan II, Candriu
2220 General Worthy, Ghimp, Aventurier, Handicap
2240 Domnica

II. PR. ADKIN — Handicap 18.000 lei
2040 Rugina
2030 Florica II, Naverno, Ieroșca II, Pleava, Talaz, Osw?da, Torent, Guardian Girl
2080 Szelvesz, Ideal, Dorita Mea, Venezia, Josedale Margot, Ben Hur.
2100 Lord Petaurist, Prokator, Amzel, Blondella, Primrose, Edith, Brebenea.
2120 Sam Worthy, Viitor, Pai, Valențio, Gruia, Katy Caid, Nation.
2140 Jeannine Worthy, Kundry, Kanada, Havana, Naplopo Margaret T.
2160 Gretelbub.
2180 Voraus.
2220 Roland D.
2240 Haron.

III. Pr. SANTOS Handicap — 11.500 lei
1600 Valmaș, Mârțoaga, Lin.
1620 Elișor, Măgura, Dacia.
1640 Crai, Amiral Worthy, Lama, Primăvara, Diadia Lul.
1660 Guy Worthy, Avanti III, Pan Worthy, Va-ta, Tais.
1680 Geisha, Cavaler, Extra, Furor, Peter Gordon, Sorana, Bețiv.
1700 Dor de Ducă, Zenit, Igen.
1720 Vestit, Brad, Mister.
1740 Spic, Mura, Sultana, Lancia.
1760 Izma, Livada.
1780 Pinkerton.
1800 Boer, Pikaver, Domnica.
1820 Movila, Glonț, Igor.

IV. Pr. ELECTIONEER Condiție — 15.000 lei
1100 Elly, Turla, Isvor T., Cimbric, Icar, Bandit, Santuța, Bănuța, Bafta, Olga, Tara, Cilly Hanover Taina, Musculița, Năvalnic.
1120 Tibet, Cina, Bren, Ialpug.

V. Pr. PILOT JUNIOR Condiție — 13.000 lei
2120 Ostaș, Dorka, Furor, Elena, Va-ta, Hollo, Bețiv.
2140 Farsa, Pan Worthy, Ghimp, Glonț, Brad, Petruș, Candriu.
2160 Tutun, Handicap, W. Josedale.
2180 Fruntaș, Izma, Domnica, Aventuries, Mura II, Ezer Jo, Livada, Makrele, Igen, Sultan II.
2200 Lăcrămioara, Tava, Sorvaneț, Burel, Duda, Igor.
2220 Izabela, Ciclon, Benito H P., Peceora, Kismet, Legionar, Ciclop, Olenca.
2240 Giuditta, Catinca, King W., Jarvis, Peter Worthy.
2260 Vointa, Bruma II.
2280 Centaur, Torent, Naverno.
2300 Edith.
2320 Ideal.
2380 Prokator.

VI. Pr. HAZLETON Condiție — 21.000 lei
1700 Fruntaș, Sniejoc, Pan W., Kitty Clair, Handicap.
1720 Isabela, Guardian Girl, Lăcrămioara, Benito H. P., Naverno, Kismet, Sorvaneț, Ducesa, Curier, Coconaș, Giuditta, Ciclop, Venezia, Catinca, Talaz, Duda, Edith King Worthy, Olenca, Hercegno, Jarvis, Torent.
1740 Prokator, Fama, Sam Worthy, Ideal, Amzel, Gruia, Rosalinde, Jade, Primrose, Nation, Brebenea, Anny Worthy.
1760 Oszlany, Bonzo, Viitor, Lucifer II, Kanada, Havana, Margaret T.
1780 Gretelbub, Pai, Citronat Gordon, Pandur.
1800 Voraus, Naplopo.
1840 Roland D.

VII. Pr. VOLONTAIR Record — 13.000 lei
2100 General Worthy, Natașa, Elixir, Vuet, Glonț, Makrele.
2120 Busuioc, Peter Worthy, Durdulia, Aventurier, Handicap, Sultan II.
2140 Lăcrămioară, Pinkerton, Dorka, Livada, Duda, Petruș, Olenca.
2160 Fruntaș, Sniejoc, Vointa, Ezer jo, Kamaa, King W., Winsome Josedale.
2180 Isabela, Sorvaneț, Catinca, Pandur, Igor, Sonora.
2200 Guardian Girl, Benito H. P. Naverno, Peceora, Ducesa, Ieroșca II, Giuditta, Rugina, Jarvis.
2220 Josedale Margot, Brebenea, Ideal.

VIII. Pr. XIPHIAS Condiție — 15.000 lei
1700 Amzel, Valențio, Blondella, Edith, Ben Hur.
1720 Prokator, Sam Worthy, Kundry, Viitor, Pai, Havana, Mein Liebling, Jade, Katy Caid.
1740 Oszlany, Naplopo, Citronat Gordon.
1760 Hanibal II, Amilkar, Voraus.
1780 Roland D., Gondolat, Haron

BANEASA

Ziua III-a Duminică 18 Sept. 1938

Pr. CERNA — 1500 metri H'cap vânzare — 20.000 lei

Marius, Ștefania, Peldas, Jessica, Marmara, Elvira, Aghiuță, Furtuna, Raestel, Natașa, Cin'te ține, Acacia, Moft, Medardus, Boshko, Carmen, Naum, Minunat, Neta, Hoțoaica, Biribi, Don Alberto, Loti, Răvaș, Cărăbuș, Băbuca, Licurici, Răzleț, Caiafa, Meșteru Manole.

PR. MĂGURENI 70.000 lei — 2400 metri

Rubin, Stop, Naplom, Codru, Răsfățat, Hop și eu, Menelik, Flor fina, Très Pratique, Buburel, Mitsouko III, Scârbă mică, Șerban.

Pr. TELEAJEN — 1600 m. W.-Handicap — 25.000 lei

Boccacio, Jessica, Marmara, Cin'te ține, Goblin, Acacia, Credința, Medardus, Boshko, Sfârlează, Silver Prinț, Glorietta, Lăpușneanca, Nolcică, Costinel, Licurici, Zori de Zi II, Foulaubin, Onuța, Necaz, Meșteru Manole, Frunză.

Pr. ZABRAUȚU — 1600 m. 30.000 lei

Amaranthe, 70.000	55½
Cin'te ține, 40.000	52
Goblin, 40.000	53½
Carmen, 70.000	54
Brânceni	54
Getta, 70.000	50½
M. en avant	62
Korvin	57½
Tuluța	54½
Farmec	54
Sfârlează, 70.000	50½
Baba Novak	56
Neta, 40.000	55
Flor fina	58½
Glorietta	54
Don Alberto, 40.000	53
Don Basil, 70.000	50½
Răvaș, 70.000	61½
Très Pratique	59
Sukoro	55½
Frunză	52½

Pr. SOMEȘUL — 1100 metri 40.000 lei

Ticu	59½
P'tit Noir	54½
Molda	55½
Povestea	55½
Sulița	53
Cremene	53
Favorit	54½
Pricina	55½
Străjer	54½
Lunca	53
Roy	54½
Leoaica	53
Magicienne	53
Harta	55½
Luțica	53
Stăpân	54½

Pr. PREDEAL — 1200 metri Handicap — 35.000 lei

Marius, Amaranthe, Furtuna, Giovani, M. en avant, Korvin, Tuluța, Stop, Glumeț, Bondar, Vișina, Neta, Weekend, Răvaș, Bard, Elada, Sukoro, Carthago, Monette III.

ZIUA V-a Duminică, 25 Septembrie

Pr. CAMEREI AGRICOLE A JUD. ILFOV 1500 metri — 70.000 lei

Gloria	51½
Molda	51½
Răzvrătit	54½
Realist	53
Cosac	53
Favorit	53
Doinita	53
Pricina	53
Tarzan	59
Blank	53
Bock	57½
Roy	53
Leoaica	51½
Hazard	53
Ciocârlan	54½
Harta	51½
Luțica	51½
Șoim	53
Stăpân	53
Golanca	51½
Nae	53
Harar	53

ZIUA VII-a Duminică 2 Octombrie

Pr. YEARLINGILOR — 1200 m. 100.000 lei

Colombo	58½
Boeru	56
Povestea	54½
Sulița	52
Cremene	54½
Zamfira necalif.	
Amnar	56
Solitar	56
Lunca	52
Cornița	51½

Hipism

Astăzi la Băneasa-Trap

O reuniune pasionantă marchează reluarea activității

Haron — Gondolat II — Roland D se întâlnesc pentru a desemna pe campion

Vedetele doui-anilor în arenă

După o pauză lungă, mult prea lungă chiar, cochetul hipodrom Băneasa-Trap își redeschide porțile printr'o reuniune de un pregnant interes.

Mergând pe linia trasată încă dela început, Societatea Hipică Română își manifestă idealurile și cu această ocazie. O fugară trecere în revistă a programului ce ne este prezentat astăzi lasă să se întrevadă grija acestei formații de a se merge cu orice chip spre progresul rassei trăpașului.

Faptul că cele opt alergări ale zilei — devenite nouă prin împărțirea uneia în reprize — deși deschise tuturor categoriilor de cai, dela cei mai buni până la cei mai slabi, avantajează elementul de calitate și mai ales cel tânăr, arată până la evidență principiile sănătoase ce-i stau la bază.

Natural că orice alergător, în mod ideal, ar trebui să-și scoată întreținerea; dar în situația actuală când încă mediocritatea domină, eforturile trebuesc făcute ca totuși principiul dela baza alergărilor să fie salvat.

Și acest lucru îl face Societatea Hipică Română.

Dovada cea mai evidentă o găsim în înseși alocațiile premiilor: pentru cele mai bune elemente un premiu de 25.000 lei, pentru mediocre 11.500 lei, pentru caii de doi ani 15.000 lei. Iată politica înțeleaptă și lecția (pe care am dori-o folosită și de alții) pe care această formație o oferă.

Cetitorul nu va scuza digresiunea de mai sus, dar o socoatem absolut utilă spre a prezenta mai bine programul acestei reuniuni.

Principala alergare a zilei, Premiul Probst ne va permite vizionarea unei magnifice dispute între Haron, Gondolat II și Roland D. cărora li se mai adaogă — prin avantajul de 60 m. ce primește — și Jade.

Este aproape sigur că dacă vom avea condiții atmosferice favorabile din această dispută av ieși un nou record pentru turful nostru.

Nu mai puțin pasionant va fi premiul Vitner, la al cărui start se vor prezenta toate vedetele generației doi-anilor și care totodată ne va permite verificarea recentei importațiuni Szeged al cărui debut a impresionat în mod deosebit.

Premiul Tara — handicapul cailor buni — prin modul abil în care a fost întocmit ne va permite să vizionăm o alergare bogată în faze variate și al cărei câștigător se va desemna numai după trecerea potoului.

Premiul Jim Scott în care vom putea revedea pe excelenta Winsome Josedale și premiul Calumet Edge, unde Petruș va întâlni o serie de vârstnici de valoare vor contribui în mod serios la realizarea unui frumos și prea binemeritat succes.

*

1. PR. MARY SUNSCHINE. Ialpug domină net pe toți concurenții ce au cunoscut până în prezent focul luptei.

Dintre aceștia, cel ce apare mai periculos este Tibet care totuși nu s'a dovedit până în prezent de talia pensionarului d-lui N. Veluda.

Nu tot atât de comodă va fi situația fiului lui Badea Petre cu Santuța, o splendidă fiică a lui Ostap. Dacă aceasta va confirma comportările dela antrenament, credem că va putea dispune de Ialpug.

Indicăm: SANTUȚA, IALPUG, TIBET.

2. PR. JIM SCOTT. Deși dă avantagii serioase unor adversari cari știu să meargă, totuși credem că excelenta Winsome Josedale își

Premiul Probst, vedeta programului

va păstra aureola de cal neînvins.

Pentru aceasta, va avea însă de înfrânt rezistența iepei Iubita care în Premiul Maria Fran c a figurat foarte frumos în compania lui Belșug și Litle Orphan.

Indicăm: WINSOME JOSEDALE, IUBITA.

3. PR. VITRUV. Primind 40 metri dela Gaby M. și 20 dela Roma II și Tătăran, Szeged care a debutat impresionant acum câteva zile, credem că va putea dispune de ei. Totuși, în baza acelei alergări apare de puțin barat de Taina. Fiica lui David Axworthy fiind în mare progres și având posibilitatea de a-și face alergarea în voe, în fruntea plutonului, credem că va putea recolta prima victorie din carieră.

Indicăm: TAINA — SZEGED — GABY M.

4. PR. CALUMET BUTLLER. Arvuna, Ostaș și Hollo sunt caii între cari ar trebui să se petreacă această alergare. Prima, dacă ve confirma victoria de zilele trecute, ar fi cea mai în măsură să-și treacă la activ o nouă victorie. Fiind însă de o notorie necorectitudine, un eșec din partea ei nu ne-ar surprinde. Prima capabilă de a profita de această eventualitate apare Hollo.

Indicăm: ARVUNA — HOLLO — OSTAȘ.

5. PR. CALUMET EDGE. Petruș, care în repetate rânduri a trotat în jurul lui 1.31 pe kilometru, primind apreciabile avantagii și fiind situat și singur în cap, credem că ar putea câștiga. Pentru aceasta, ar avea de înfrânt rezistența iepei Primăvara și a lui Gruia. O victorie a acesteia din urmă nu ne-ar mira, fiind un specialist al acestei piste.

Indicăm: PETRUȘ — PRIMAVARA — GRUIA.

6. PR. PROBST. Haron și Gondolat II se întâlnesc din nou în condiții cari promit o luptă acerbă. Cum micul fiu al lui H. P. este un cunoscut specialist al pistei dela Băneasa-Trap și cum beneficiază și de un loc mai bun de plecare, victoria ar trebui să-i surâdă. Aceasta însă nu fără a depune eforturi maxime.

O figură frumoasă scomptăm și din partea lui Roland D.

Indicăm, HARON — Gondolat II.

7. PR. BELMONT REP. 1-a. Sultana, Mura și Candriu sunt caii între cari ar urma să se dea lupta pentru victorie. Intre ei, marcarea unei preferințe este extrem de grea, întrucât sunt elemente extrem de puțin corecte.

Cum totuși, pensionara lui Szabo prezintă mai certe garanții că nu va galopa, îi vom acorda încrederea noastră. Sultana este cea mai periculoasă adversară întrucât Candriu mai are nevoe de a confirma valoarea de data trecută.

Indicăm: MURA — SULTANA — CANDRIU.

8. PR. BELMONT REP. 2-a. Caii cari pleacă în fruntea plutonului sunt prea mediocri spre a putea pretinde victoria.

Dintre ei vom selecționa totuși pe Igen, care datorită corectitudinei ar putea scăpa în câștigătoare.

Totuși, dacă Handicap va repeta ultimele valori dela Floreasca ar trebui s'o prindă. Pentru locul al treilea vom merge cu Pinkerton.

Indicăm: HANDICAP — IGEN — PINKERTON.

9. PR. TARA. Dacă Florica II ar deține condiția maximă, ar fi cea mai indicată să-și adjudece victoria. Cum n'a mai alergat de mult nu ne inspiră prea multă încredere. Deaceea vom limita selecția câștigătorului între Nation, Talaz și Blondella.

Ultima stând pe o serie de ultime performanțe una mai bună ca alta, credem că va putea dispune de Blondella și Talaz.

Indicăm: NATION — BLONDELLA — TALAZ.

Indicațiile noastre:

1. Santuța—Ialpug—Tibet.
2. Winsome Josedale—Iubita.
3. Taina—Szeged—Gaby M.
4. Arvuna—Hollo—Ostaș.
5. Petruș—Primrose—Gruia.
6. Haron—Gondolat II.
7. Mura—Sultana—Candriu.
8. Handicap—Igen—Pinkerton.
9. Nation—Blondella—Talaz.

INFORMAȚIUNI

• **Alergările de astăzi de la Băneasa-Trap încep la ora 14 precis.**

• **Astăzi la Băneasa-Trap, pariul austriac începe cu miza de 30.000 lei. Cum alergările zilei sunt extrem de atracțioase, desigur că austriacul va cunoaște o mare animație și că datorită cotei de 50% din mizele jucate, va ajunge la aproximativ 50.000 lei. La austriac contează obișnuitele 7 alergări începând cu cea de a 2-a — întrucât programul cuprinde numai 8 alergări — iar mizele handicapului Belmont sunt lăsate la alegerea jucătorilor.**

• Excelenta trăpașe americană, Joppa Hannover a fost lăsată un timp la odihnă.

• *In premiul Probst, iapa Jade fiind grajd cu Gondolat II, va purta eșarfă.*

• Din cauza marelui număr de partanți intruniți în premiul Belmont, această alergare a necesitat împărțirea în două reprize.

• La pariul Oraș din str. Matei Millo se primesc pariuri martingale și simple.

• Dat fiind că ziua s'a scurtat în mod sensibil, alergările la Hipodromul Băneasa-Trap încep la ora 14 precis și vor continua cu cea mai mare exactitate după indicațiile programului. In consecință, publicul parior este rugat să-și angajeze din timp prinsorile.

• **La Băneasa-Trap, Leu și Handicap figurează la pariul mutual.**

• La secretariatul Jockey Club-ului se face astăzi publicarea greutăților în handicapurile ce figurează pe programul reuniunei de Duminică 18 Septembrie crt.

• Societatea Trăpașul ține ședință astăzi la ora 19 — după terminarea curselor — la sediul său din str. Banul Antonachi nr. 65.

• D. Toto Murgășanu, secretarul S. N. I. C-ului, a plecat ieri la Chișinău unde va reprezenta S. N. I. C-ul la alergările de trap ce au loc în capitala Basarabiei.

• *Montele și partanții probabili ce publicăm în altă parte a paginei sunt susceptibili de transformări, întrucât astăzi antrenorii vor lua hotăriri definitve.*

Monte și partanți probabili

Băneasa: Ziua II-a, Joi 15 Septembrie

PR. RĂSĂRIT 20.000 lei — 900 metri

Marius,	63½	Gill
Stefania,	57	0
Peldas,	56	Gosztonyi
Răzor,	56	Ilinca
Carmen	59	0
Sanda,	50	Cucu
Tini,	56	Vincent
Baby,	47	Crișan
Ciurlan,	41	Oprescu
Belea II,	50	Mullot

Pr. MIORIȚA — 1500 m. W.-Handicap — 25.000 lei Repriza I-a

Weekend	64	0
Amaranthe	63½	0
Glorietta	60½	0
Sukoro	60½	Ilinca
Tuluța	59½	C. Radu
Korvin	59	0
Furtuna	58½	Gill J.
Neta	58	Horvath
Marcella	55½	Iosza
Nacelle d'Or	55	?
Cin'te ține	54	0
Carmen	52	Cucu A.
Elada	51½	Huțuleac
Spătar	51	R. Vincent

PR. MIORIȚA — W. hcap 25.000 lei — 1500 metri Repriza II-a

Don Basil	64	0
Mayar	63½	C. Radu
Marmara	63½	Gosztonyi
Don Alberto	63	A. Cucu
Loti	62½	0
Brânceni	62½	Enescu G.
Medardus	61	?
Caiafa	60	Vincent R.
Hoața	59	Garner
Băbuca	58½	Mullot
Elvira	56½	Gill J.
Puișor	52½	0
Naum	52½	0
Moft	50	Enescu A.
Titirez	47½	Logofătu

PR. SZANDEKOS 30.000 lei — 1700 metri

Brânceni	53	0
Madrigal	58½	Ilinca
Lăcusta	45	Florescu
Baba Novak	55	Gill J.
Flor Fina	58	0
Glorietta	51½	Cucu A.
Aluna	53	Huțuleac
Très Pratique	58	Vincent
Scârbă Mică	61	B. Toth
Frunză	51½	0

PR. FĂRĂMIȚA 30.000 lei — 1100 metri

Bravo mă	50	Iosza
Melita,	49½	Oprescu
Etiquette,	49½	0
Halmei	53	Garner
Aida,	51½	?
Sulița	51½	Huțuleac
Dictator,	44	0
Traviata	51½	Urdăreanu
Smeu,	53	0
Doinița	51½	M. Mullot
Bécasse,	49½	Cucu A.
Conița II	51½	R. Vincent
Hazard,	48	O. Thiess
Tricolor,	50	0
Micșunea,	48	Logofătu

Pr. DE SEPTEMBRIE — 1000 m. Handicap — 25.000 lei

Măcieș	60	Ilinca
Bravo mă	58½	?
Opinca	58½	Iosza
Realist	56	Gill J.
Silfida	56	Direr
Luțica	54	Mullot M.
Zamfira	53	Huțuleac
Cremene	52	Crișan
Olaf	52	0
Golanca	51	Vincent R.
Mazeppa	50½	0
Harar	48	Enescu A.
Dictator	43	0
Lăncier	42	0

Pr. CODLEA — 1800 metri Handicap — 30.000 lei

Baba Novak	58	0
My Lass	57	Cucu A.
Magnat	56	Ilinca
Frunză	49	Crișan
Spătar	48½	?
Nolcică	47	Huțuleac
Brânceni	45	0
Costinel	42	Tănase

Programul alegărilor de astăzi

Băneasa-Trap: Ziua I-a, Miercuri 14 Septembrie

1. Pr. MARY SUNSCHINE — Condiție 1100 metri
10.000, 3.000, 1.500, 500 lei

A Nicolau	Turla	1100	Crainic
Grajd Greceni	Icar	1100	Alamov
D. D. Demetriade	Bănuța	1100	Gaidaev
Hergh. Redea Alexeni	Santuța	1100	T. Marcu
Herg. Rodica	Miriștea	1100	I. Szabo
Dr. G. Adem	Cilly Hannove	1100	M. Pavlic
Al. G. Fotescu	Musculița	1100	G. Ghinea
M. Abăluță	Tara	1100	Drăgotescu
N. Stănciulescu	Tibet	1120	Slobozenco
T. Tassopol	Cina	1120	T. Tassopol
N. Velluda	Ialpug	1120	Crotenco

2. Premiul JIM SCOTT — Condiție — 1700 metri
9.000, 2,500, 1.000, 500 lei

Grajd Carmen Volo	Comoara	1700	M. Stopa
Grajdul Admü	Dorka	1760	Grünwald
D-na C. Păcureanu-E. Hermelind	Spic	1780	G. Gramm
D. S. Dumitrescu	Sorvaneț	1780	Borisiac
N. Stănciulescu	Iubita	1780	Slobozenco
C-sa Benckendorff	W. Josedale	1800	N. Cerkasoff
Hergh. Redea-Alexeni	Giuditta	1960	T. Marcu

3. Pr. VITRUV — Condiție — 1100 metri
10.000, 3.000, 1.500, 500 lei

N. Velluda	Cimbric	1100	Crotenco
B. Marcu	Taina	1100	T. Marcu
M. Abăluță	Floare	1200	Drăgotescu
T. Tassopol	Szeged	1220	Tassopol
G. Adem	Columbus	1220	M. Pavlic
I. Köpe	Tătăran	1240	G. Gramm
Grajdul Admü	Rama II	1240	Grünwald
Grajdul Sterea	Gaby M.	1260	Gaidaev

4. Pr. CALUMET BUTTLER — Handicap — 1700 metri
9.000, 2,500, 1.000, 500 lei

Grajdul Cemi	Geisha	1700	A-sky
D-na E. Ionescu	Cavaler	1700	N. Ionescu
Herghelia Trifești	Extra	1700	Tassopol
I. Brânzea	Elena	1700	G. Ghinea
M. Abăluță	Va-ta	1700	Drăgotescu
N. Velluda	Bețiv	1700	Crotenco
D. V. Cristea	Diadia Lul	1700	Dobrescu
D-na I. Cerbault-Krukovsky	Tais	1700	Borisiac
A. Iordănescu	Arvuna	1720	G. Crainic
Grajdul Cemi	Dâmb	1720	Podoleacov
G. Adem	Hollo	1720	M. Pavlic
D-na E. C. Agapescu	Ostaș	1740	Gaidaev
Grajdul Sterea	Mohor	1760	E. Fischer

5. Pr. CALUMET EDGE — Condiție — 2100 metri
9.000, 2,500, 1.000, 500 lei

S. și N. Iaroș	Petruș	2120	Borisiac
D-na D. Brailovskaia	Isabella	2160	Crotenco
Căp. J. D-trescu	Kismet	2160	Tassopol
Păcureanu și E. Hermelind	Igor	2160	G. Gramm
Al. G. Fotescu	Catinca	2180	G. Ghinea
Hergh. Redea-Alexeni	Primrose	2200	T. Marcu
M. Moțea	Brebenea	2200	Gaidaev
Herg. Statului Rușețu	Gruia	2220	A-sky

6. Premiul PROBST — Record — 1700 metri
17.000, 5.000, 2.000, 1.000 lei

Grajdul Buciumeni	Theodora	1700	Șt. Bordei
Grajd Sterea	Jade	1700	Gaidaev
D-na A. Ionescu	Voraus	1740	Dobrescu
A. Hananel	Roland D.	1760	Grünwald
Grajdul Cemi	Haron	1760	A-sky
Grajdul Sterea	Gondolat II	1760	E. Fischer

7. Pr. BELMONT — Handicap — 2100 metri
8.000, 2.000, 1.000, 500 lei

D. Pavel	Valmaș	2100	D. Pavel
Gh. Horvath	Guy Worthy	2100	G. Ghinea
Dr. I. Pantelimon	Farsa	2100	Slobozenco
Iorgu Stroescu	Avanti III	2100	Dobrescu
Grajd Biriuza	Pan Worthy	2100	Borisiac
Herghelia Trifești	Extra	2100	Tassopol
P. Lazăr	Sultana	2160	Zabelin
Herghelia Rodica	Mura	2160	I. Szabo
D-ra M. Demetriade	Livada	2160	Cristodorescu
Grajdul Sterea	Candriu	2180	E. Fischer

8. Pr. BELMONT — Handicap — 2100 metri
8.000, 2.000, 1.000, 500 lei

Gh. Iordănescu	Flăcău	2100	F. Voronin
Hergh. Statului Rușețu	Sorana	2100	A-sky
Grajd Emwe	Furor	2100	Em. Weich
Dr. I. Pantelimon	Mister	2100	E. Fischer
V. Ivan	Igen	2100	Dobrescu
Gh. Gavrilescu	Pinkerton	2200	Gavrilescu
Grajd Biriuza	Handicap	2200	Borisiac
E. Marcenco	Leu	2220	Marcenko
I. Brânzea	Domnica	2200	G. Ghinea

9. Pr. TARA — Handicap 2200 metri
12.000, 3.700, 1.500, 800 lei

Grajd Admü	Florica II	2220	Grünwald
T. Tassopol	Ducesa	2220	Tassopol
G. Constantinescu	Pleava	2220	Dobrescu
P. Dumitrescu	Talaz	2220	D-trescu
Lt. I. Trifu	Bruma II	2220	K-nitky
Grajd Bucoveni	Amzel	2260	M. Pavlic
B. Marcu	Blondella	2260	T. Marcu
Grajdul Sterea	Nation	2260	Gaidaev
I. Tulcianov	Havana	2300	A-sky

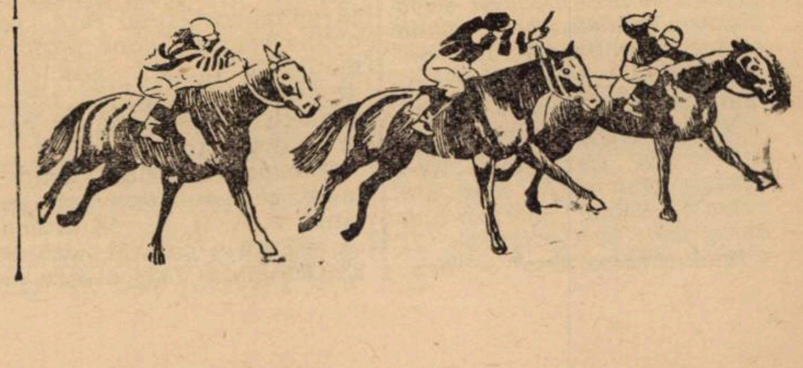

AUTOMOBILISM

Amănunte inedite dela „Marele Premiu al Italiei“

Ultima mare cursă automobilistă internaţională a anului a întrunit la start pe cei mai buni 17 alergători ai Europei. Dar, numai şase au absolvit istovitorul parcurs

Monza, 12 (corespondenţă prin avion). — *„Marele Premiu al Italiei“, care s'a desfăşurat în localitate în faţa a 80.000 de spectatori, a revenit lui Tazio Nuvolari, care*

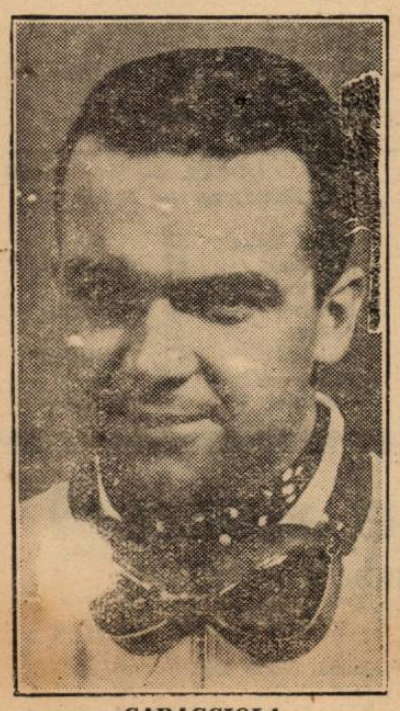

CARACCIOLA

după o lungă absenţă, a reapărut concurând pentru Casa germană Auto-Union.

Nuvolari, în condiţiuni excepţionale, a parcurs cei 419,6 km. cu o viteză medie de 155.726, învingând cu un tur de circuit pe Farina, după care a urmat — la două tururi — germanul Caracciola.

CONCURENŢII

Au fost prezenţi la start toţi concurenţii, cari şi-au anunţat participarea şi anume :

2 Alfa R. — Taruffi.
4 Mercedes — Brauchitsch
6 Alfa R. 2 — Biondetti.
8 Maserati — Villoresi G
10 Maserati — De Graefried.
12 Mercedes — Caracciola.
14 Maserati — Trossi.
16 Mercedes — Seaman
18 Maserati — Varzi.
20 Auto Union — Muller.
22 Auto Union — Nuvolari
24 Auto Union — Hasse
26 Mercedes — Lang.
30 Alfa R. — Farina.
32 Alfa R. — Belmondo
34 Alfa R. 3 — Taruffi.
36 Auto Union — Stuck

CUM S'A DESFAŞURAT INTRECEREA

După semnalul starterului au trecut în ordine în faţa tribunei : Lang, Mueller, Seaman, Caracciola şi Nuvolari.

Nuvolari este primul care câştigă teren, imediat după plecare pentruca apoi Lang să treacă în frunte.

Turul al doilea aduce primul abandon: Kauntz *este nevoit să depună armele.*

Nici lui Caracciola *nu-i lipseşte mult să fie scos din cursă. „Rabla“ germanului derapează, însă veteranul as o readuce pe drumul cel bun. Lang continuă să conducă cu autoritate. După 8 tururi însă este serios ameninţat de Nuvolari care se găseşte numai cu două lungimi de maşină în urma leaderului.*

După grupul concurenţilor germani urmează Biondetti (Alfa-Romeo).

Von Brauschitsch a rămas în urmă de tot, iar Seaman a fost nevoit să abandoneze şi el din cauza unei pene de motor.

Apoi Taruffi *(Alfa-Romeo)* Belmondo *(Alfa-Romeo),* Zehender *(Maseratti) şi* Wimille, *(Alfa-Romeo) sunt nevoiţi, din motive diferite, să renunţe de a mai continua cursa.*

In turul 30-lea Caracciola trece trăsura sa lui v. Brauschitsch.

In acest tur abandonează şi Lang a cărui maşină nu mai răspundea mulţumitor la comenzi. Caracciola ia în primire din nou maşina sa.

După turul 40-lea, cele trei trăsuri Auto-Union sunt în frunte.

Nuvolari conduce cu 2 min. 19 sec. avans asupra lui Stuck şi cu 2 min. 49 sec. asupra lui Hermann Mueller. Campionul german, însă, ghinionist — i se defectează conducta de ulei — este nevoit să abandoneze.

Au rămas în cursă numai 7 maşini din cele 17 cari au luat startul.

Victoria lui Nuvolari pare certă cu atât mai mult cu cât după abandonul lui Stuck părăseşte cursa şi Mueller, singurul care ar mai fi putut periclita oarecum şansele leader-ului.

In ultimele 10 tururi situaţia nu suferă nicio modificare.

NUVOLARI

REZULTATUL TEHNIC

1. T. Nuvolari (Auto-Union) 2:41:39,6 (155,726 medie orară) ;
2. dr. Farina (Alfa-Romeo) la 1 tur ;
3. Caracciola (Mercedes-Benz) la 3 tururi ;
4) Biondetti (Alfa-Romeo) la patru tururi ;
5. Contele Trossi (Maserati) la 13 tururi ;
6. Eherfi (Alfa-Romeo).

Concursul naţional de modele sburătoare

Intreruptă un moment din cauza concursului aerian al Micii Inţelegeri, campania întreprinsă de F. A. R. R. pentru propaganda aeromodelismului continuă acum să se desfăşoare potrivit programului stabilit.

Odată cu centrul de aeromodele care va fi inaugurat la începutul lunei viitoare în Capitală şi concursurile regionale ale nucleelor respective, se va organiza de către F. A. R. R. primul concurs naţional de modele sburătoare.

Concursul este astfel conceput încât va interesa pe toţi tinerii aeromodelişti din ţară, şi va constitui desigur una din cele mai interesante manifestaţii practice şi sportive ale tineretului nostru.

Scopul concursului este de a decerna titlul de campion naţional de durată şi distanţă aeromodelistului care va obţine cea mai bună performanţă în valoare absolută, de durată şi distanţă, independent de categoria din care ar face parte.

Comisia de modele sburătoare, care funcţionează pe lângă F. A. R. R., în ultima sa şedinţă a hotărât data de 23 Octombrie 1938 pentru acest mare concurs, iar organizarea lui se va face la centrul şcoalei de sbor fără motor dela Sân Petru (Braşov).

La concursuri vor lua parte toate cercurile aeromodeliste recunoscute de F. A. R. R., prin concursuri eliminatorii, locale, selecţionându-se din fiecare cerc câte 5 candidaţi maximum cari vor îndeplini condiţiunile de admitere.

Aviaţie

Deschiderea şcoalei de zbor fără motor A.R.P.A. Bucureşti

are loc Luni 19 Sept. a. c.

Potrivit programului său de activitate pe anul în curs, A. R. P. A., de comun acord cu „Steaua Tării“ şi sub directivele F. A. R. R., a hotărît intensificarea mişcărei de pregătire a tineretului în domeniul aviaţiei.

In această acţiune întreprinsă. A. R. P. A. are un rol de ordin tehnic, rolul de educator şi îndrumător moral aparţinând „Străjii Tării“ .

Cunoscând experienţa altor ţări, unde această acţiune se află într'un stadiu înaintat de desvoltare pregătirea aviatică a tineretului trebue începută încă din cursul primar şi continuată apoi în cursul secundar şi universitar.

Prima treaptă *a acestei pregătiri o formează construcţia şi lansarea modelelor reduse.*

A doua treaptă *o formează sborul fără motor, întrucât experienţa celorlalte ţări a dovedit că trecerea dela construcţia modelelor reduse la sborul fără motor, serveşte la pregătirea unui material uman bine selecţionat pentru formarea piloţilor în sborul cu motor.*

Activitatea A. R. P. A.-ei în domeniul aeromodelismului este cunoscută.

Pentru desvoltarea sborului fără motor, pe lângă şcolile pe care le înfiinţează în provincie, A. R. P. A. deschide la 19 Septembrie a. c., în Capitală, pe terenul Dudeşti-Cioplea, o şcoală de sbor fără motor.

I. SCOALA SE INFIINŢEAZA CU SCOPUL :

a) De a familiariza tineretul cu primele noţiuni de sbor şi a le desvolta dragostea pentru aviaţia naţională.

b) De a instrui în sborul fără motor tineri de ambele sexe, pentru a forma viitoarele elemente ale şcoalelor de pilotaj.

II. CURSURILE SUNT URMATOARELE :

a) Categoria „A“ pentru începători în sborul planat.

b) Categoria „B“ pentru formarea piloţilor în sborul planat.

Absolvenţilor cursurilor A şi B li se vor elibera de către Ministerul Aerului şi Marinei (Direcţia Aviaţiei Civile) brevetul şi o insignă specială acordată de Federaţia Aeronautică Regală Română (FARR) de sub preşedinţia Majestăţii Sale Regelui Carol II.

III. CONDIŢIUNI DE PRIMIRE.

Sunt admişi a urma cursurile şcoalei :

Cetăţenii români de ambele sexe în mod gratuit.

Cetăţenii străini plătesc o taxă scolară.

Taxa de 300 lei pentru insignă şi brevet va fi suportată de toţi elevii

Cei cari se înscriu trebue să îndeplinească următoarele condiţiuni :

a) Să aibă vârsta dela 16 ani în sus.

b) Studii echivalente cu cel puţin 4 clase secundare.

c) Minorii să posede consimţământul legalizat al părinţilor.

d) Să fie admişi la vizita medicală.

La înscriere vor prezenta următoarele acte :

1. Cererea semnată de părinţi sau tutori, dacă sunt minori.
2. Consimţământul părinţilor legalizat de tribunal.
3. Certificat de studii.
4. Extract de naştere
5. Certificat de naţionalitate.
6. Certificat de bună purtare.
7. 4 fotografii semnate pe verso.

IV. PROGRAMUL CURSURILOR.

Cursurile încep la 19 Septembrie a. c.

Durata cursurilor pentru obţinerea brevetului A şi B este de 6 săptămâni.

Orele de curs sunt în fiecare zi :

Dimineaţa dela 7—12.

După amiază dela 15—20.

Pentru cei cu ocupaţiuni, se fixează ore anumite.

Inscrierile se fac zilnic la Centrala A. R. P. A. calea Victoriei 86, etaj II.

Ştiri aviatice

La Cernăuţi se va desfăşura Duminică 18 Septembrie un mare meeting aviatic, organizat de şcoala de aviaţie Mircea Cantacuzino.

O participare numeroasă de avioane va asigura succesul acestei manifestaţiuni aeronautice.

Meetingul va fi patronat de d. ministru general Paul Teodorescu care va onora reuniunea aviatică cu înalta sa prezenţă. Deasemeni şi-au anunţat prezenţa Rezidentul Regal al ţinutului şi prefectul judeţului.

Vor executa sboruri, formaţia şcoalei Mircea Cantacuzino, formaţia şcoalei de pilotaj Tecuci şi o escadrilă a şcoalei de perfecţionare dela Buzău.

Prezentări de avioane şi acrobaţii vor face la acest meeting, d-nii: Bâzu Cantacuzino, Const. Sidery, d-nele Virginia Duţescu, Nadia Rusco şi d-ra Marina Stirbey.

❖

Cupa „Radu Beller“ se organizează anul acesta de către FARR pentru a doua oară. Disputată anul trecut pentru prima dată această competiţiune aviatică, care aminteşte pe emeritul pilot ce şi-a pierdut viaţa în cursul unei tenetative de raid în Asia Mică, s'a bucurat de un mare succes.

Federaţia aeronautică a dispus ca anul acesta cursa să se organizeze în ziua de 25 Septembrie.

Concursul este deschis numai piloţilor cetăţeni români şi urmează a se desfăşura pe circuitul: Bucureşti — Tecuci — Dărmăneşti — Iaşi — Cetatea Albă — Galaţi — Bucureşti, cuprinzând o distanţă totală de 1050 kilometri.

Inscrierile se fac la FARR, până în ziua de 21 Septembrie, ora 14.

Concursul este dotat cu un obiect de artă şi un premiu de 20.000 lei.

Hand-ball

Programul cupei „Viforel Fesci“

Liga Muntenia de handball a ţinut aseară şedinţă în cursul căreia a întocmit pregramul cupei „Viforel Fesci“.

PROGRAMUL: Sâmbătă 17 c.

Viforul Dacia—V. S. C. teren Velodrom, ora 15.45 arb. Gantu Maxim.

C. F. R. — B. T. V. teren Velodrom, ora 17. Arb. Manolescu Vasile.

Liga aduce la cunoştinţă grupărilor că trebue să facă înscrierile în campionatul regoinal pe anul 1938-1939, cât mai devreme.

Viitoarea şedinţă a ligii va avea loc Luni 19 c. ora 20, în cursul căreia se vor discuta chestiuni foarte importante.

CICLISM

La 2 Octombrie

Se va alerga campionatul național de fond

Palmaresul probei

Ultima probă rutieră, de mare însemnătate, din acest sfârșit de sezon, va fi campionatul național de fond, a cărui dată a fost fixată pentru 2 Octombrie Această competițiune la care vor lua parte cele mai reprezentative figuri ale „drumeției" cicliste, va fi reprezentația festivă a sfârșitului de stagiune.

PARCURSUL N'A FOST INCA FIXAT

Parcursul pe care se va desfășura proba încă n'a fost hotărât.

Sunt mai multe proecte asupra cărora forul în drept urmează să se pronunuțe cât de curând, pentru a da posibilitate alergătorilor aspiranți la titlu să studieze parcursul, și pasurile pe care le pot adapta.

O SUGESTIE

Pe marginea acestei chestiuni ne permitem să facem (iarăși sugestiile, bată-le, să le bată) celor în drept următoarea sugestie, convinși că vor reflecta asupra ei așa cum se cuvine.

Traseul pe care îl găsim cel mai nimerit, este cel gudronist, deoarece, în caz de ploaie la această dată înaintată, cursa se va transforma într'un adevărat calvar, dacă se va alerga pe un drum neasfaltat.

Deci, ținând seamă și de faptul că proba nu trebuie să depășească 200 km., propunem următorul traseu: Ploești — Câmpina — Sinaia (rotonda din fața parcului) retur — la București. Ruta totalizează 189 km.

Asupra acestei sugestii vom reveni cu explicațiile necesare într'un număr viitor.

PALMARESUL CURSEI

Găsim destul de interesant să publicăm numele celor care au câștigat aceasta alergare din 1925 și până în prezent:

1925 Anton Voiculescu (Pr. N. — București).
1926 Vasile Dinu (C. C. — Brăila).
1927 Nicolae Niculici (Pr. N. — București).
1928 Vasile Dinu (C. C. — Brăila).
1929 Nicolae Ion Țapu (Pr. N. București).
1930 Dumitru Hrenciuc (V. C. R. — București).
1931 Zamfir Munteanu (C. C. — Brăila).
1932 Tănase Ignat (C. F. R. — București) București — Predeal 146 km.
1933 Corneliu Nițescu (Pr. N. — București) București — Câmpina — București 180 km.
1934 Nicolae Dobrin (Pr. N. — București) București — Târgoviște — Ploești — București 176 km.
1935 Const. Tudose (Pr. N. — București) Băneasa — Mogoșoaia—Buftea — Săftica — Otopeni — Băneasa — 5 tururi 200 km.
1936 Virgil Mormocea (C. C. — Brăila) București — Breaza — București 200 km.
1937 Niculae Ion Țapu (M. —București) București

TUDOSE

— Târgoviște — Sinaia — Brașov 192 km.
1938 ?.....

In 13 ani Brăila a avut 4 victorii iar Bucureștiul 9. Din 9 victorii bucureștene gruparea „Principele Nicolae" a avut 6.

Revanșa matchului Rusciuk - București

se va ține la 25 Septembrie...

... dacă vecinii nu se vor răsgândi iarăși

Este cunoscut că revanșa „matchului" româno-bulgar Rusciuk-București dela 21 August fusese hotărîtă pentru 4 Septembire.

Se duseseră chiar intense tratative în acest scop, pista dela Belu fusese urgent refăcută, după ce stătuse un an în paragină, ceeace înseamnă că atunci când se vrea se poate face lucru frumos și trainic (deși datoria asta i se incumba „A.C. S.A"-ei.

Vecinii dela Sud, însă, ne-au înștiințat, cam în ceasul al 11-lea, că motive locale îi determină să nu poată veni la București; dar că ne vor înștiința ulterior de venirea lor în Capitală, la o altă dată, deoarece țin foarte mult să ne viziteze.

Paragraful acesta, ultim, este foarte măgulitor și iată că rusciuk-enii s'au ținut de făgăduială și eri ne-au expediat o depeșă anunțând că vin pe data de 25 Septembrie.

Un amănunt interesant: împreună cu ciclștii și oficialii respectivi sosește un grup de câteva zeci de suporteri.

Așa dar vecinii de peste Dunăre, vin cu „galerie". Admirabil, căci ziua de 25 ale lunei în curs se anunță ca o veritabilă festivitate sportivă în lăuntrul unei manifestațiuni internaționale, în care actuala stagiune, ce nu mai are mult de viețuit, a fost destul de săracă.

Un singur punct însă rămâne tot cu pricină: să nu care cumva să se răsgândească iarăși vecinii...

„Criteriul Așilor"

Cursa dela Turnu Severin

n'are perspective să se alerge anul acesta

Am anunțat zilele trecute că la Turnu-Severin se proectează organizarea unei mari curse denumite „Criteriul Așilor", a cărei dată fusese propusă pentru 25 ale acestei luni.

Cum însă data de mai sus este ocupată de reuniunea internațională româno-bulgară, iar la 2 Octombrie se va disputa campionatul național de fond, proba severineană, la care urma să participe și zece ași din Capitală, nu are dată liberă până la 9 Octombrie care, pare-ni-se, nu este nici ea disponibilă.

In cazul acesta, alergarea imaginată de alergătorul severinean Gogan, nu prea are perspective să se desfășoare anul acesta, deoarece programarea ei la jumătatea lunii Octombrie, pare să fie amenințată de ploi. Rămâne deci ca alergării să i se fixeze o dată în calendarul viitor, să se prepare organizarea ei din vreme, atent, iar desfășurarea să fie un lucru cert, ea intrând în rândul probelor clasice.

VOLLEY BASKET-BALL

România invitată la campionatele europene

O propunere a federației polone

Formula campionatului districtual, nu a fost modificată

Luni seară, comitetul federal al F.R.B.V-ului a ținut o importantă ședință în localul din str. Gogu Cantacuzino 33 etaj I, pe ordinea de zi fiind și modificarea formulei campionatului regional, formulă care instaurată acum un an, nu a dat rezultatele pe care membrii federației le scontaseră.

Ședința a inceput la ora 21.30 sub președenția d-lui profesor Nicolae Dutescu și în completul d-lor Paraschiv Ștefănescu, C. Zahirnic, dr. Paul Pârvulescu, dr. Aurel Țovaru și Andrei Dvugas.

Cum gruparea C.F.R. va juca Sâmbătă și Duminică la Iași, s'a delegat d. Pârvulescu pentru a face reafilierea grupărei Macaby.

Se dă apoi cetire cererilor de afiliere a grupărilor „Miorița", „Craiu Nou" și „Tirul".

Asupra tuturor acestor cereri va referi d. dr. Aurel Țovaru.

O PROPUNERE A FEDERAȚIEI POLONE

D. profesor Duțescu face cunoscut apoi membrilor că la federație s'a primit o adresă din partea federației polone prin care face cunoscut că echipa de basketball va trece prin țară în luna lanuarie și că ar fi dispusă să joace un match cu reprezentativa Bucureștiului.

Această propunere se va lua în discuție în ședința viitoare când se vor cerceta posibilitățile de organizare ale acestui match.

Se citește apoi o adresă din partea grupărei Prahova din Ploești prin care roagă să fie programată în campionatul Capitalei.

Se decide ca în cazul când echipa ploeșteană se obligă să joace turul și returul în Capitală plătindu-și singură deplasarea, să i se aprobe această cerere.

ROMANIA INVITATA LA CAMPIONATUL EUROPEAN

Președintele federației aduce la cunoștința membrilor comitetului, că s'a primit o adresă din partea federației italiene prin care invită țara noastră să participe la campionatul european de basket feminin.

SE MENȚINE VECHEA FORMULA

Se trece apoi la cel mai important punct de pe ordinea de zi: modificarea formulei campionatului regional.

Biroul federal nu ratifică propunerea făcută de liga regională și după discuții îndelungate, se decide menținerea vechii formule căreia i se mai aduce unele modificări.

Comitetul federal se va întruni din nou astă seară spre a decide definitiv în legătură cu viitoarea formulă a campionatului.

Sp. Studențesc joacă astăzi la Ploești cu Prahova și S. K. 38

Răspunzând unei vechi invitații a clubului ploeștean, Prahova, Sportul Studențesc se deplasează astăzi la Ploești, unde va susține mai multe partide de volley-ball.

Caravana „universitară" a plecat din Capitală astăzi de dimineață la ora 7, urmând ca la ora 9 să susțină pe stadionul municipal primul match cu gruparea S. K. 38. In al doilea match „studenții" vor avea adversar pe Prahova.

Programul va fi încheiat cu un interesant match de volley-ball femenin.

Turneul constitue un admirabil mijloc de propagandă și gruparea bucureșteană merită toate laudele pentru frumoasa inițiativă.

D. prof. Th. Georgescu, președintele secției de volley și basket a Sportului Studențesc, va conduce următorul lot:

JUCATORI

M. Bercuși, C. Riegler, O. Rațiu, C. Danielescu, G. Niculescu, B. Grigorescu, St. Theodoru, C. Notti, M. Măn-ciulescu, O. Belitoreanu, Sădeanu, I, II, Russu, N. Fullungeanu.

JUCATOARE:

Rodica Riegler, Nelly Tipărescu, Rozeta Furlungeanu, Ciorica Negrescu, Puica Belitoreanu, Antigona Papazicopol.

Toate aceste unme, ne fac să credem că „ploeștenii" vor avea de furcă și vor trebui să muncească serios, pentru a scoate rezultate onorabile.

Ședința ligii Muntenia s'a amânat

Liga regională Muntenia de volley și basketball, urma să țină aseară ședință.

La cererea comitetului federal, care se întrunește astăseară spre a stabili formula campionatului regional, liga și-a amânat ședința pentru mâine seară la ora 21.30.

ATLETISM

D. ION CĂMĂRĂȘESCU s'a întors eri dela Belgrad

(Continuare din pagina I-a)

mare dar cele cinci victorii din prima zi vor aduna, sunt sigur, Sâmbătă și Duminică, un public mult mai numeros.

CONGRESUL BALCANIC

Ce ne puteți spune d-le Cămărășescu în legătură cu congresul balcanic?

— **Deschiderea oficială a avut loc Duminică la ora 10 în sala festivă în impunătoarea clădire „Jugoslavia Nogamentu Savez".**

— **Ședința la care au luat parte reprezentanții Albaniei, Bulgariei, Greciei, României, și Turciei, a fost prezidată de excelența sa d. A. Boic, noul ministru al educației fizice.**

Inainte de deschidere, delegatul bulgar a anunțat că în urma refuzului guvernului, federația bulgară nu va putea trimite echipa la jocurile balcanice din acest an, Bulgaria urmând a fi reprezentată numai de un delegat și un reprezentant.

Primul a luat cuvântul d. Grundur președintele comitetului atletic din Belgrad, după care a urmat d. Tomic președintele Uniunii Sportive jugoslave.

Din partea României, a răspuns subsemnatul mulțumind d-lui ministru Boic pentru frumoasa primire și am felicitat guvernul jugoslav pentru spriinul acordat federației de atletism.

Cel din urmă, a vorbit excelența sa d. Boic, arătând că oaspeții străini sunt primiți cu cea mai mare cordialitate de poporul jugoslav, care vede în aceste jocuri, un prilej în plus de a strânge legăturile între națiunile din Balcani".

CUM S'AU DESFAȘURAT PROBELE DIN PRIMA ZI

Veți binevoi acum, d-le președinte, să ne povestiți cum s'au desfășurat probele din prima zi, ce impresie au lăsat atleții străini și ce credeți despre isprăvile reprezentanților români?

„ROMANII AU FOST SLABI LA SPRINT"

— Ambii sprinteri români au avut o zi nenorocoasă. In seria lui, Dejenariu a alergat pe culoarul exterior care era foarte moale. Prima plecare a fost bună, dar a fost întors de starter.

La a doua plecare Dejenariu a rămas complet în gropi și este de mirare cum a putut lua totuși locul al 3-lea.

Anton Cristea n'a plecat nici el strălucit și atât în seria lui cât și în finală a fost ezitant.

Nu este mai puțin adevărat însă, că din cei șase finaliști Dejenariu și Cristea erau cei mai slabi.

In nici un caz nu s'ar fi putut clasa mai bine.

De aceia, rezultatul sutei de metri, trebue să fie privit ca perfect exact.

Reprezentanții iugoslavi s'au prezentat într'o condiție fizică excelentă și într'o formă extraordinară. Un scurt piept i-a despărțit la sosire iar între învingător și Anton Cristea clasat ultimul erau vre-o patru metri!

Ștefanovici plecat mai bine a păstrat un mic avantaj. Campionul balcanic este un tânăr de 19 ani care își face studiile la Institutul de educație fizică din Varșovia.

A fost descoperit acum un an de antrenorul Kaltenbach care a recunoscut în el un mare talent.

DUELUL JUGOSLAV-TURC LA INALȚIME

Ambii iugoslavi și mai ales învingătorul Martin au o statură care-i avantajează: bine construiți ei sunt în formă perfectă.

Săriturile au început la 1 m. 60. Spaniol a trecut 1 m. 70 iar Stoichițescu a sărit 1 m. 75 fiind eliminat la 1 m. 80.

Turcul Pulat a repetat figura de anul trecut clasându-se al doilea.

Grecii nu mai au săritorii de odinioară.

DACA KISS ȘTIA SA ALERGE!

La 800 m. Gorsek a luat conducerea dela plecare și a păstrat-o până la sosire câștigând cu patru metri asupra lui Kiss care a făcut o cursă excelentă.

La plecare favoritul grecilor a fost călcat de un atlet turc și s'a oprit după 50 m.

Ca și la București, Kiss a alergat toată cursa pe din afară, pierzând mult, mai ales în ocoluri, care la Belgrad sunt scurte.

Intre Lăpușan și Kiss nu a existat nici un moment tendința de a se ajuta unul pe altul, așa cum era logic, și aceasta a handicapat enorm pe Kiss.

GURAU NU A FOST INTR'O ZI BUNA

Gurău nu a dat tot ce poate, declarând că nu este obișnuit să arunce cu greutatea de volum mare, ce s'a folosit acolo.

Borcoman nu s'a clasat de cât al 7-lea, astfel că n'a participat la finală.

Kovacevici este în mare formă: a aruncat 14 m. 25 la prima încercare și a bătut recordul balcanic de două ori consecutiv reușind 14 m. 58.

CUM A CAȘTIGAT DINU CRISTEA

Cu toate că exibiția sa a fost primită de public cu o răceală vădită până la ultimul tur, Dinu Cristea a fost unul din eroii zilei.

Publicul deprins să aplaude numai victorii jugoslave nici nu a putut să creadă că reprezentantul nostru va putea să reziste până la sfârșit.

Cristea a pornit în cap și i-a detașat pe adversari dela început, mărind din ce în ce distanța care-l despărțea de jugoslavul Krews și de grecul Ragasos.

Ultimul s'a lăsat tras de Krews până la jumătatea parcursului când și-a părăsit adversarul și a început urmărirea lui Cristea, reușind să îi ia 20-30 metri, din cei 60, în două tururi.

N'a putut însă să reziste la acest efort și Cristea a sporit avansul terminând cei 10.000 m., într'un timp care a stârnit ovațiunile publicului.

După alergare, Cristea nici nu sufla. Kiriakides terminând al patrulea, la 400 m. de Cristea, este în excelentă formă și nu cred că va putea pierde marathonul.

Lahny a alergat slab. Brașoveanul a fost dublat de două ori de Cristea ceea ce reprezintă 860 metri. Turcii deși dublați de Cristea au terminat al 6-lea și al 7-lea în mare progres.

NEMEȘ ȘI MELIH AU FOST EROII LA 4x400 m.

Ștafeta de 4X400 m. a entuziasmat asistența până la delir. Iugoslavul Pletersek a câștigat ușor primul schimb, fâșnind ca o săgeată și luând un avans enorm.

Al 2-lea și al 3-lea iugoslav, au fost ratrapați puțin, dar ultimul, Despot, a refăcut tot terenul pierdut

Reprezentanții noștri s'au comportat bine, reușind să bată recordul român.

Cel mai slab a fugit Iordache.

Asistând la jocuri, m'am convins că statul trebue să înțeleagă că o echipă care pleacă peste graniță și reprezintă culorile națiunii trebue bine îngrijită, metodic antrenată, spre a se prezenta la concurs în cea mai bună formă.

Echipa României avea nevoie de o concentrare serioasă la care să ia parte toți atleții și numai după aceasta să se facă selecționarea.

Ne-am putut da seama anul trecut ce înseamnă o pregătire metodică și am admirat rezultatele; este regretabil că nu ne-am putut prezenta și în acest an în aceleași condițiuni".

Ne-am despărțit de d. Ion Cămărășescu care grăbit se îndrepta spre casă, unde îl așteptau hârtii de semnat, intervenții de făcut iar seara o nouă călătorie de data aceasta spre Dâlga, unde doi drăgălași copii îl așteptau să le povestească cum a câștigat Dinu Cristea la 10.000 metri!

C. M.

Duminică se dispută campionatele regionale de juniori

Liga de atletism Muntenia a ținut ascară ședință în cursul căreia a alcătuit programul și juriul campionatelor regionale de juniori, care se vor disputa Duminică dimineața pe A.N.E.F.

PROGRAMUL

Ora 9: 100 m. serii.
Ora 9.10: greutate (5 kg.)
Ora 9.10: 3.000 m. plat.
Ora 9.30: înălțime.
Ora 9.50: 300 m. serii.
Ora 10: disc (1.500 kg.).
Ora 10: prăjină.
Ora 10: 100 m. finala.
Ora 10.20: 1.000 m. plat.
Ora 10.30: lungime.
Ora 10.30: suliță.
Ora 10.50: 300 m. finala.
Ora 11: 4X100 m. serii.
Ora 11.10: împărțirea premiilor.

JURIUL

Directorul reuniunii: **Judecător arbitru și starter, I. C. Petrescu.**

Cronometrori: **C. Leoveanu, A. Ianculescu, P. Fesci, A. Lupan, prof. Orășanu.**

Judecători la sosire: **V. Trestioreanu, V. Manolescu, C. Predescu, Șt. Ciaclani.**

Comisari la aruncări: **Cr. Iordănescu, Vasilieff, Mitrofan.**

Comisari la sărituri: **Paraschivescu, I. Ionescu, P. Gânat.**

Secretarii concursului: **D. Răducanu, Eugen Bran, Alex. Trestioreanu.**

Comisar sportiv: **V. Trestioreanu.**

Comisari de ordine: **Lt. P. Alexandrescu.**

Instrucțiuni: **un concurent nu are voie să ia parte decât la 2 probe și o ștafetă.**

Pentru fiecare atlet înscris la proba respectivă se va percepe o taxă de 2 lei.

Formidabil

Peste un milion de lei a încasat federația greacă la meetingul americanilor

Atleții greci vor avea un antrenor american

D. Rinopolos, delegatul Greciei la jocurile balcanice și unul din conducătorii de frunte ai mișcării sportive din Grecia, a informat, ca simplă curiozitate, pe conducătorii români, că rețeta recentului meeting la care au luat parte atleții americani a depășit suma de un milion lei!

Stadionul Averoff a cunoscut în cele două zile de la sfârșitul lunei August o afluență care nu a mai fost egalată până acum. In ultima zi concursul s'a disputat cu porțile închise, ne mai fiind absolut nici un loc. Pasionații de atletism au venit din Creta, Salonic și alte centre din Grecia, făcând sacrificii imense.

Pentru federația greacă, meetingul a însemnat o strălucită afacere comercială, dar și o însemnată propagandă în favoarea atletismului.

GRECIA VA AVEA UN NOU ANTRENOR

Tot d. Rinopolos a informat pe conducătorii români cu care se găsește într'o strânsă prietenie că S.E.G.A.S. va angaja din toamnă un antrenor german sau american, iar Sinucek, actualul antrenor, va fi numit inspector de educație fizică, el fiind absolvent al Institutului Superior de Educație Fizică din Budapesta.

Pentru 1940 Grecia se pregătește în mod special, ținând ca la Helsingfors, culorile elene să fie bine reprezentate.

Dora Ratjen a ameliorat recordul mondial femenin la înălțime

Berlin, 13. — **Ultimul antrenament al atletelor germane dela Saarbrücken, cari se pregătesc pentru campionatele europene dela Viena, a dat câteva rezultate excelente printre cari și un nou record mondial. Dora Ratjen a trecut 167,5 cm. la înălțime, ameliorând astfel propriul său record cu 1 cm.**

Rezultatele:

100 m.: **Kraus (Dresda) 12,2 sec.**

80 m. garduri: **Helius (München) 11,7 sec.**

Înălțime: **Ratjen (Brema) 167,5 cm.**

Lungime: **Praetz 573 cm.**

Disc: **Mollenhauer 41,73 m.**

Greutate: **Schroeder 13,81 m.**

Suliță: **Galius 45,74 m.**

Ștafetă de 4×100 m.: **Germania 48,2 sec.**

Pagina Boxului

Duminică 18 Septembrie
pe arena Brătianu, o mare gală de box
Revanşa Panaitescu - Marinescu

Duminică 18 Septembrie la orele 10 dimineaţa, gruparea „Turda" organizează pe arena Brătianu, o mare gală de box în cadrul căreia vor boxa D-tru Panaitescu campionul României la categoria muscă şi Al. Marinescu care acum o lună a reuşit să facă K. O. în prima repriză pe „Zigoto", răsturnând toate calculele.

E drept că performanţa lui Marinescu a fost mai mult accidentală, totuşi revanşa era imperioasă, dat fiind prestigiul de care se bucură Panaitescu în concernul boxului european, în urma victoriei obţinute asupra lui Valentin Angelman, fost campion mondial şi actual campion al Europei.

A doua întâlnire profesionistă se va disputa între excelenţii Vasile Stoian şi Benjamin Adania.

Deoarece învingătorul acestei întâlniri devine automat chalenger de drept al titlului naţional la categoria uşoară deţinut de Lucian Popescu, anticipăm un match „strâns" iar un pronostic e foarte

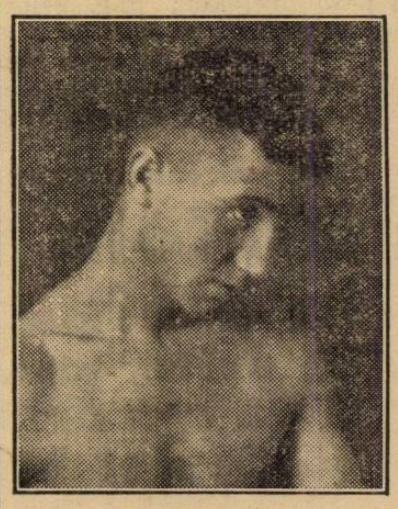

N. RĂDAN

greu de dat întrucât ambii adversari sunt de forţe egale.

Programul amator va prilejui apariţia pe ring a două elemente, de clasă internaţională: Const. David. campion naţional amator la categoria uşoară şi Nicolae Rădan campion al României la categoria cocoş şi campion al Micei Înţelegeri.

Ei vor fi încadraţi de elementele de frunte ale boxului nostru amator, ca: Ilie Împăratu, Jelesneac, Jupatu, L. Sân Gheorghe, etc.

PROGRAMUL IN INTREGIME SE PREZINTA ASTFEL
AMATORI
3 reprize a 3 minute

Ilie Împăratu (Tir) — Const. Tutoianu (Turda).

Nicolae Rădan (Turda) — Const. Weber (Central).

Const. David (C. F. R. Galaţi) — Marin Jupatu Turda).

Grigore Jelesneac (C. F. R. Galaţi) — L. Sân Gheorghe (Turda).

Brădeanu (Turda) — Valentin Andrei (Turda).

Biletele vândute la gala de Duminica trecută, care a fost amânată, rămân valabile.

Din nou la ordinea zilei

O mare reuniune mixtă
de box în organizarea grupării „Central"

Duminică 25 Septembrie la orele 8½ seara, tânăra gru-

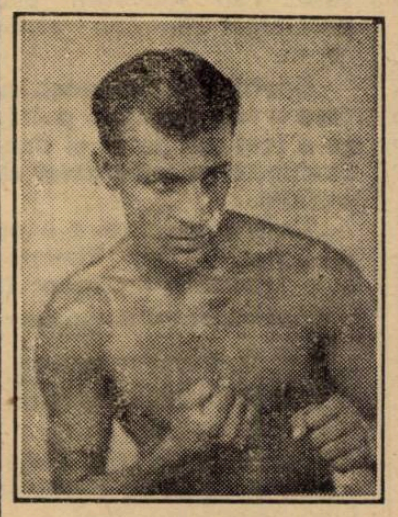

SANDU PETRESCU

pare „Centrla", singura care a oferit toată vara gale de box în scop propagandistic cu intrări libere şi ale cărei programe au fost întotdeauna din cele mai bune, organizează pentru Duminică 25 Septembrie a. c. la orele 8½ seara o nouă reuniune mixtă de box, al cărei cap de afiş îl deţine întâlnirea excelenţilor Ion Gorun fost campion naţional şi Sandu Petrescu, revelaţia sezonului actual, întâlnire care are drept scop desemnarea competitorilor la titlul României de categorie cocoş. Lupta va fi — fără să exagerăm — cea mai formidabilă din câte s'au vizionat până acum în vara asta. Va fi fără îndoială un match extrem de „tare", întrucât se întâlnesc două elemente de reală valoare.

Pe deoparte Ion Gorun — învingătorul lui Eugen Huat — are de partea sa technica cea mai desăvârşită, viteza şi rutina ringului, trei calităţi de necontestat cari vor căuta să-şi spună cuvântul în această ciocnire. Pe de altă parte, Sandu Petrescu va pune în luptă viteza, precizia în lovituri, eschivele sale magistrale şi mai ales ambiţia care a fost cel mai puternic stimulent, în toate matchurile profesioniste — deşi puţine la număr — dar pe cari le-a câştigat de-o manieră cât se poate de categorică.

Să nu uităm matchul cu Stamate care a avut loc în vara aceasta, un match magnific şi unde Stamate porni-se mare favorit.

Totuşi Sandu Petrescu răstoarnă toate calculele hârtiei şi din repriza treia şi-a dominat atât de categoric adversarul, încât, numai datorită rezistenţei sale de fier, Stamate a ajuns până la ultimul sunet de gong.

Iată de ce spuneam că această întâlnire va fi cu adevărat un „regal" datorită stilului extrem de spectaculos pe cari ambii combatanţi îl posedă.

Dar despre aceasta întâlnire, vom mai reveni.

Restul programului alcătuit din şease întâlniri, între amatori cu reale calităţi, vor constitui desigur încă un punct de atracţie al reuniunei dela 25 Septembrie.

PROGRAMUL IN INTREGIME SE PREZINTA SUB URMATORUL ASPECT
Amatori :

D. Georgescu (Central) — M. Constantinescu (Turda).

D. Dumitrescu (Central) — Costel Gheorghiu (Central).

Gh. Tătărăscu (Central)— Ion Chiriac (Turda).

Ilie Împăratu (Tir)— C-tin Tutoianu (Turda).

Gino del Fabrio (Central)- Gh. Cojocaru (J. C.)

Costel Ştefănescu (Central) — Petre Ionescu (Turda).

MATCH PROFESIONIST
10 reprize a 3 minute

Pentru desemnarea competitorilor la titlul României de categorie cocoş.

Ion Gorun — Sandu Petrescu.

P. S. *O echipă de sergenţi va asigura menţinerea ordinei la reuniunea de mai sus.*

Matchul Gheorghe Popescu - Costel Dumitrescu, la Ploeşti?

E foarte probabil ca matchul dintre Gheorghe Popescu campionul României la categoria pană şi Costel Dumitrescu chalenger, să aibă loc la 18 sau 25 Septembrie la Ploeşti.

In cadrul aceleaşi gale, Ilie Petrescu, campionul României la toate categoriile va face un match de antrenament în compania lui Felix Doucher amator.

Campionatul Angliei la categoria pană

Se duc tratative foarte insistente pentru angajarea unui match între Benny Caplan şi Spider Kelly.

Matchul urmează să se dispute în ziua de 19 Octombrie, la Belfast, pentru titlul imperiului britanic la categoria pană.

Jack Doyle cerut în America
Mike Jacobs intenţionează să-l opună lui Max Baer

Jack Doyle, unul dintre cei mai buni grei ai Angliei, este căutat în America.

Deşi în ultimul timp el nu a strălucit prin performanţe de prima mărime — nu este un boxeur prea egal — Jack Doyle se bucură de mare stimă, dincolo de Ocean.

Poate că excentricitatea lui este unul din motivele cari au determinat pe marele promotor yankeu Mike Jacobs să apeleze la serviciile lui.

UN MATCH CU MAX BAER

Şi, pentru ca Jack Doyle să se simtă în bună companie, Mike Jacobs intenţionează să-l opună lui Max Baer, fost campion mondial la toate categoriile şi un boxeur care a excelat în aventuri care mai de care mai excentrice.

PEDRO MONTANEZ-ARMSTRONG?

Mike Jacobs a lăsat să se creadă că în programul reuniunii în care va fi utilizat Jack Doyle ar urma să figureze şi matchul dintre Pedro Montanez şi Henry Armstrong pentru titlurile mondiale la categoriile uşoară şi semi-mijlocie, pe cari cel din urmă le deţine.

Ca reclamă americană ideea este cum nu se poate mai strălucită.

Dar ce vor zice negrii din Har-

Henri Armstrong
a abandonat titlul mondial de categorie pană

New York, 13. — *Boxerul negru Henry Armstrong, deţinătorul titlurilor de campion mondial la categoriile : pană, uşoară şi semimijlocie, a renunţat la primul titlu, punându-l la dispoziţia federaţiei internaţionale de box.*

Vestea sosită de dincolo de ocean nu trebue să surprindă.

In matchul cu Lou Ambers, match care i-a adus titlul mondial al categoriei uşoară, Ambers s'a apropiat bine de limita superioară a categoriei. Şi, cum el deţine şi titlul categoriei semi-mijlocii, nu i-ar conveni să jongleze — în materie de greutate — cu 7 8 kg.

In plus, nu trebue să uite că Miko Jacobs se gândeşte — şi Henry Armstrong este de acord — la organizarea unui match între Al. Hostack, învingătorul lui Freddie Steele şi campion mondial la mijlocie, şi negrul fenomen.

Desigur că, şi în această situaţie, Henry Armstrong va trebui să jongleze cu greutatea dar — cel puţin aşa se pare — tendinţa de creştere în kilograme a negrului a început să se contureze tot mai bine.

Deci, mai curând pare posibil un match Armstrong — Hostack pentru titlul mondial mijlociu, decât o întâlnire Armstrong — Montanez pentru titlul categoriei pană.

Ar mai fi de spus că, nu este exclus ca Armstrong să fi abandonat titlul categoriei pană spre a da posibilitatea lui Pedro Montanez să devină campion mondial şi aceasta pentru motivul că portoricanul de culoare face destul de uşor categoria.

Presupunerile de mai sus pot foarte bine fi desmintite de evenimente. Nu este însă imposibil ca viitorul să le confirme în întregime.

Locatelli şi Kid Nitram la Milano

La Milano se va desfăşura în ziua de 24 Septembrie o importantă reuniune internaţională de box.

Intrunirea va prilejui reintrarea a doi boxeuri cari, în ciuda vârstei lor, continuă să joace rol de vedetă.

Este vorba de italianul Cleto Locatelli şi francezul Kid Nitram, ambii foşti campioni ai Europei.

După matchul nul cu Orlandi, primul va înfrunta pe compatriotul său Turiello, iar secundul se va răfui cu italianul Piazza.

Kid Nitram mai are un angajament la Milano pentru luna Octombrie când va înfrunta pe Mario Casadei, învinsul lui Docufescu.

Gala de box dela Târgovişte a fost amânată

Sâmbătă 17 Septembrie urma să se desfăşoare în sala de arme din Târgovişte, o interesantă reuniune de box cu scop propagandistic, în organizaţia grupării „Turda".

Capul afişului îl deţinea opoziţia pe ring a campionului amator al României la categoria semi-grea, Petre Tofan.

Din motive bine determinate gala a fost amânată pentru data de 1 Octombrie c., când se va desfăşura cu acelaş program anunţat.

Francezul Tenet
nu mai este campion al Europei
Hotărîrea I.B.U.-ului nedreptăţeşte pe fostul deţinător al titlului ?

Se ştie că, în ziua de 18 Iulie s'a desfăşurat la Rotterdam, un match de box în cursul căruia francezul Edouard Tenet, campionul mijlociu al Europei, şi-a pus titlul în joc, în faţa olanderului Van Klaveren ,fost campion semi-mijlociu al continentului.

La sfârşitul matchului juriul a proclamat un verdict de egalitate, care confirma pe Tenet în calitatea de campion.

ARBITRUL BELGIAN REVINE

Dar, a doua zi după match, arbitrul belgian d. Borré a transmis d-lui Huizenaar, organizatorul matchului şi managerul lui Van Klaveren, următoarea scrisoare :

Am greşit aplicând la campionatul Europei, regulamentul belgian, care prevede ca challenger-ul să aibă cel puţin un avantaj de trei puncte spre a-şi asigura cucerirea titlului.

Imi recunosc greşeala şi voi scri la I. B. U. După părerea mea şi după regulamentul I. B. U., Van Klaveren este campion al Europei.

DUPA DOUA LUNI

Intrebat de cei în drept asupra reclamaţiunii challenger-ului care a urmat scrisorii d-lui Borré, secretariatul I. B. U. nu ştia nimic până la începutul lui August.

Vacanţa a avut de spus un cuvânt în această chestiune pentruca, după aproape două luni, I. B. U-ul să elaboreze următorul

COMUNICAT

„Secretariatul I. B. U. face cunoscut că, în urma consultării membrilor comitetului de urgenţă, consultare hotărîtă în urma primirei procesului verbal şi buletinelor matchului care a opus pe boxeurii Van Klaveren şi Tenet, decizia luată de comitetul de urgenţă este : Van Klaveren este proclamat campion al Europei.

„Deciziunea de match nul care a fost anunţată public, nu a fost menţinută şi după confruntarea buletinelor de punctaj.

„Ca o consecinţă a acestei hotărîri Van Klaveren este substituit lui Tenet în ce priveşte obligaţiunile ce **sunt de îndeplinit în faţa lui Christoforidis, challenger-ul la titlu.**

„Termenul de prezentarea contractelor pentru întâlnirea Van Klaveren—Christoforidis este fixat până la 15 Octombrie 1938 şi termenul pentru întâlnire, până la 15 Noembrie".

O HOTARARE DREAPTA ?

Nu !

Căci art. 21 din regulamentul I. B. U. spune clar :

Decizia arbitrului va fi, în toate cazurile, **definitivă şi fără apel.**

Italia vrea să joace anual cu România
Şedinţa comitetului federal de aseară

Aseară, s'a întrunit, la sediul său din str. Gen. Cantacuzino, comitetul federal al federaţiei române de rugby.

Au participat d-nii Grigore Caracostea, preşedintele federaţiei române de rugby, N. Tănăsescu, D. Tănăsescu, Ghimpeţeanu, ing. Veluda şi prof. Virgil Ion.

Pe ordinea de zi au figurat printre alte chestiuni, amenajarea unor terenuri de joc.

Se ia notă de adresa trimisă de federaţia italiană de rugby, care doreşte disputarea unei întâlniri amicale cu România.

De asemeni se ia notă de adresa trimisă de către Ministerul de industrie şi comerţ din Franţa, care a acordat federaţiei române de rugby „Marele Premiu" pentru participarea rugby-ului românesc în cadrul turneului european organizat anul trecut la Paris.

Venus nu mai pleacă în Turcia

După cum se ştie, Venus a avut o ofertă de a juca în Turcia două matchuri.

Pentru a putea face faţă acestei oferte, gruparea bucureşteană trebuia să dispute matchul cu Chinezul dela Timişoara azi după amiazi.

Intrucât Venus nu a solicitat aceasta Chinezului, înseamnă că a renunţat să mai întreprindă acest turneu.

Bodola şi Dobay
în echipa Europei ?...
In orice caz, domnul Mauro îi va urmări în matchul dela 25 Septembrie

Am arătat într'unul din numerele noastre trecute că la 28 Octombrie se va disputa la Londra un match între selecţionata Europei şi aceea a Angliei.

Pentru acest joc comitetul FIFA-ei a ţinut o şedinţă specială, în cursul căreia a întocmit o comisie, care se va ocupa de formarea echipei ce va reprezenta continentul nostru la Londra.

Selecţionarea aceasta, care nu este deloc uşoară, va fi făcută pe baza jocurilor, pe cari le vor susţine echipele diferitelor ţări, în cursul acestei luni.

Printre oficialii însărcinaţi cu formarea acestei echipe este şi d. Mauro, care urmează să vină la Bucureşti la 8 Octombrie, pentru a participa la lucrările comitetului „Cupei Europei Centrale". Din informaţiunile pe cari le deţinem, d. Mauro şi-a anunţat sosirea pentru data de 25 Septembrie, pentru a putea viziona matchul Germania-România, în care are de urmărit forma unora dintre jucătorii susceptibili de selecţionare.

In afară de jucătorii echipei germane, vor fi revăzuţi şi doi jucători români Bodola şi Dobay, despre a căror introducere în echipa Europei s'a vorbit mai de mult.

Vămanu este optimist
Biro a aruncat 46 m. la ciocan. Se prevede o mare luptă în clasamentul inter ţări

Belgrad, 13. (Prin telefon). — Ziua de astăzi a fost consacrată antrenamentului. Pe stadionul Beogradski s'a observat o animaţie neobişnuită, toate echipele au ţinut să profite de ziua liberă din program şi s'au antrenat intens.

VAMANU ESTE OPTIMIST

Campionul nostru e optimist şi după antrenament ne-a declarat: „Ţin să câştig campionatul balcanic şi vă asigur că voi reuşi".

Atletul Stadiului este în formă şi a avut toate aruncările peste 58 metri.

Hokl mai sceptic, este dezolat că a slăbit şi nu ştie ce va face, Sâmbătă.

BIRO A ARUNCAT CIOCANUL 46 METRI !

Clujeanul Biro este în mare formă la aruncarea ciocanului, a avut multe aruncări peste 45 m. şi una chiar a atins 46 m., performanţă excelentă.

Dar campionul nostru are adversari serioşi în: Goic, Stepsnik şi Dimitropolos.

LAMBRAKIS NU ESTE IN FORMA

Campionul Greciei este dezolat; trece printr'o eclipsă de formă care-l pune serios pe gânduri în timp ce jugoslavul Lazarovici este în excelentă condiţie.

IONESCU CRUM CHEMAT LA BELGRAD

Un conducător al echipei române ne-a anunţat că ar fi cerut la Bucureşti să vină Ionescu Crum.

GRECII PREVAD O MARE LUPTA IN CLASAMENTUL INTERŢARI

Intr'o declaraţie pe care ne-a făcut-o d. Simionidis unul din conducătorii atleţilor greci, acesta crede că până în cele din urmă, grecii şi yugoslavii vor fi la egalitate.

Duminică
program cuplat în Giuleşti

Neputându-se ajunge la un acord pentru cuplarea jocurilor Juventus — Ripensia şi Sp. Studenţesc — U. D. R., universitarii au propus cluburilor Luceafărul şi Prahova să cupleze cele două partide.

Tratativele — de data aceasta — au fost duse la bun sfârşit, terenul din Giuleşti fiind ales să găzduiască Duminică după amiază următorul program:

Ora 14.45: Luceafărul — Prahova.

Ora 16.30: Sp. Studenţesc — UDR.

Sp. Studenţesc
a primit răspuns favorabil dela A. C. 23

Am arătat eri, că secţiunea de volley şi basket a Sportului Studenţesc a primit răspunsul echipei A. C. 23 din Sofia, care va susţine două jocuri de basketball în Capitală la 24 şi 25 Septembrie.

In cursul zilei de ieri universitarii au expediat o scrisoare campioanei bulgară, în care îi aduce la cunoştinţă ultimele detalii în legătură cu cele două jocuri dela Bucureşti.

Totodată printr'o adresă către F. R. B. V., Sportul Studenţesc a cerut să se facă intervenţiile necesare la Straja Ţării şi U. F. S. R. spre a se permite intrarea în ţară a echipei bulgare.

Federaţia de specialitate va face ceste demersuri chiar în cursul săptămânii, data la care se vor desfăşura jocurile fiind apropiată.

Wüttrich, Schneider sau Leclerc
va conduce matchul
România A-Ungaria A

După informaţiile pe care le deţinem, federaţia noastră de football va propune forului maghiar următorii arbitri pentru matchul România A. — Ungaria A:

Wüttrich (Elveţia).
Schneider (Polonia).
Leclerc (Franţa).

Intr'o convorbire cu Berlinul
Echipa Germaniei
pentru matchul cu România a fost anunţată eri la F.R.F.A., de către d. Bauwens

Matchul pe care echipa noastră naţională îl va susţine la 25 Septembrie împotriva echipei Reichului va însemna o mare piatră de încercare pentru footballul nostru şi — în caz de succes — ne va servi de supremă consacrare.

Pentru a şti din vreme ce adversar vom avea de înfruntat, secretarul general al federaţiei noastre a căutat să se informeze asupra echipei pe care germanii o vor deplasa la Bucureşti.

O CONVORBIRE CU D. BAUWENS

D. Octav Luchide a avut o convorbire cu d. Bauwens, cunoscutul referée şi vice preşedintele federaţiei germane, întrebându-l dacă s'a format echipa naţională germană.

D. Bauwens a răspuns afirmativ şi a transmis d-lui Luchide numele celor 11 jucători cari vor înfrunta naţionala noastră.

Iată-i: Platzer (Raftl) — Schmaus, Appel — Skoumal, Mock, Wagner — Zischek, Stroh, Schöen, Hahnemann, Pesser.

Editura Societăţii Anonime „Universul", Bucureşti—România

BIBLIOTECA CENTRALĂ „ASOCIAȚIUNII" SIBIIU

Taxa poștală plătită în numerar conform aprobării dir. g-rale p. t. t. nr. 70.346 938.

2 LEI

UNIVERSUL

12 PAGINI
181-1938

Redacția și Administrația: Palatul „UNIVERSUL", str. Brezoianu 23—25. Telefon: Centrala: 3.30.10; Redacția: 4.21.81. Redactor responsabil EUGEN DUMITRESCU

Proprietar: „Universul S. A. Adm.-delegat STELIAN POPESCU Inscris sub No. 167, Trib. Ilfov

Nr. 181. — Anul I — BUCUREȘTI. — Vineri 16 Septembrie 1938

ABONAMENTE: 1 an Lei 500 | 6 luni Lei 270 | 3 luni Lei 150

Aseară a sosit în Capitală detașamentul de străjeri din Italia

Frumoasa primire făcută în gara de Nord

Aseară, cu acceleratul de 21.45 s'a întors din Italia, detașamentul de străjeri de sub conducerea prof. I. Gheorghiu, comandantul legiunii București care a reprezentat Straja Țării la Câmpul Mussolini dela Roma.

Legiunea București a făcut o frumoasă primire, pe peronul gării au fost prezenți: d. maior Dimăncescu. cpt. M. Georgescu, reprezentantul legației Italiei, prof. V. Orășeanu, prof. Papadopol, prof. M. Ionescu, prof. D. Branga, prof. C. Morțun, etc. și o centurie de străjeri dela stolul lic. Marele Voevod Mihai.

La sosirea trenului, detașamentul de străjeri a fost primit cu cântece și urale străjerești.

Apoi a urmat raportul dat de d. prof. Gheorghiu, d-lui maior Dimăncescu.

Toată asistența a întonat Imnul Regal, după care d. Dimăncescu a felicitat pe străjerii care au fost în Italia și cari prin modul cum s'au comportat au făcut cinste țării și „Străjei".

D. prof. I. Gheorghiu comandantul detașamentului, a mulțumit Străjei Țării pentru că i s'a dat prilejul să conducă acest grup de străjeri și să cimenteze astfel legăturile de prietenie între cele două popoare.

Cei 19 tineri străjeri au întonat apoi „Giovinezza" după care, într'o ordine desăvârșită, asistența s'a îndreptat spre ieșire.

Rapid va juca la Budapesta cu comb. Hungaria - Ujpest

în primăvara anului viitor

După cum am anunțat acum trei zile, reprezentantul grupării F. C. Rapid, d. C. Bauer, a tratat la Budapesta un match al feroviarilor în Capitala Ungariei.

Reîntors în București, d. Bauer ne-a informat că a reușit să ducă la bun sfârșit aceste tratative, matchul fiind definitiv perfectat pentru primăvara anului viitor, la o dată când echipa națională a Ungariei va juca în deplasare.

Adversarul Rapidului va fi o combinată Hungaria-Ujpest.

Cociuban II va fi supus unei operații

Victoria va achiziționa un nou centru înaintaș

Excelentul centru înaintaș al Victoriei din Cluj, Cociuban II va fi supus, în curând, unei operații, care îl va face indisponibil pentru mai mult timp.

Locul lui în linia de atac va fi ocupat de un talentat jucător dela C.F.R.—Cluj, anume Roman, cu care Victoria este în tratative înaintate.

Cele trei echipe germane

cari vor juca împotriva Poloniei, României și Bulgariei

„Sport-Tagblatt" sosit eri în Capitală publică cele trei formații germane cari vor înfrunta echipele naționale ale Poloniei, României și Bulgariei la 18, 25 Septembrie și 2 Octombrie.

Iată cele trei echipe:

Pentru matchul cu Polonia: **Jakob—Janes, Münzenberg—Kupfer, Goldbrunner, Kitzinger—Hahnemann, Stroh, Gauchel, Schön, Pesser.**

Pentru matchul cu România: **Raftl—Appel, Schmaus—Wagner, Mock, Skoumal Biallas, Schön, Stroh, Neumer, Pesser.**

Pentru matchul cu Bulgaria: **Flotho—Müsch, Streitle—Jakob, Reinhardt, Männer—Malecki, Pöhler, Szepan, Flederer, Ault.**

Modificări în echipa Germaniei

Raftl înlocuește pe Platzer și Biallas pe Zischek

Convorbirea care a avut loc în cursul zilei de Marți, între d-nii Octav Luchide și dr. Bauwens, a fost urmată de o telegramă a federației germane de foot-ball, în care era anunțată echipa ce va reprezenta Germania la 25 Septembrie la București.

Față de echipa înaintată cu o zi înainte de d. dr. Bauwens, echipa cuprinsă în telegrama de eri are două modificări.

Echipa definitivă anunțată de federația germană are următoarea alcătuire:

Raftl;

Appel, Schmaus;

Wagner, Mock, Skoumal; Biallas, Schoen, Stroh, Nemzer și Pessner.

Cum se vede această formație cuprinde 8 jucători austriaci și trei germani și are încrederea forului german de specialitate pentru jocul pe care-l are de disputat la București.

Astăzi pleacă la Belgrad al doilea grup de atleți și oficiali

Astăzi, cu Simplonul, la ora 10,05, va părăsi Capitala al doilea grup de oficiali și atleți, care se va îndrepta spre Belgrad, spre a lua parte la ultimele două zile ale jocurilor balcanice.

PUȚINI ATLEȚI

Din informațiunile pe care le avem, atleții cari se găsesc sub arme, nu vor putea întări echipa, neprimind autorizația de a părăsi țara.

Deci este mai mult ca sigur că nici marathoniștii Zinopol și Botez, din Galați, nici săritorii Sollassy și Kreisel, după cum nici Ionescu Crum și Calistrat nu vor fi astăzi prezenți spre a pleca la Belgrad.

Dintre oficiali, vor pleca d. Jean Baicu, A. Iancuiescu, I. C. Petrescu și atletul Opran dela Viforul Dacia, care va concura la marathon, singurul atlet, după cât se pare, care va pleca la Belgrad.

Hans Kolisch, un antrenor vienez care vrea să lucreze la Juventus

Un cunoscut antrenor și match-macker vienez, anume Hans Kolisch și-a manifestat dorința d-lui Luchide — care se afla la Budapesta — de a se stabili la București și de a antrena pe Juventus.

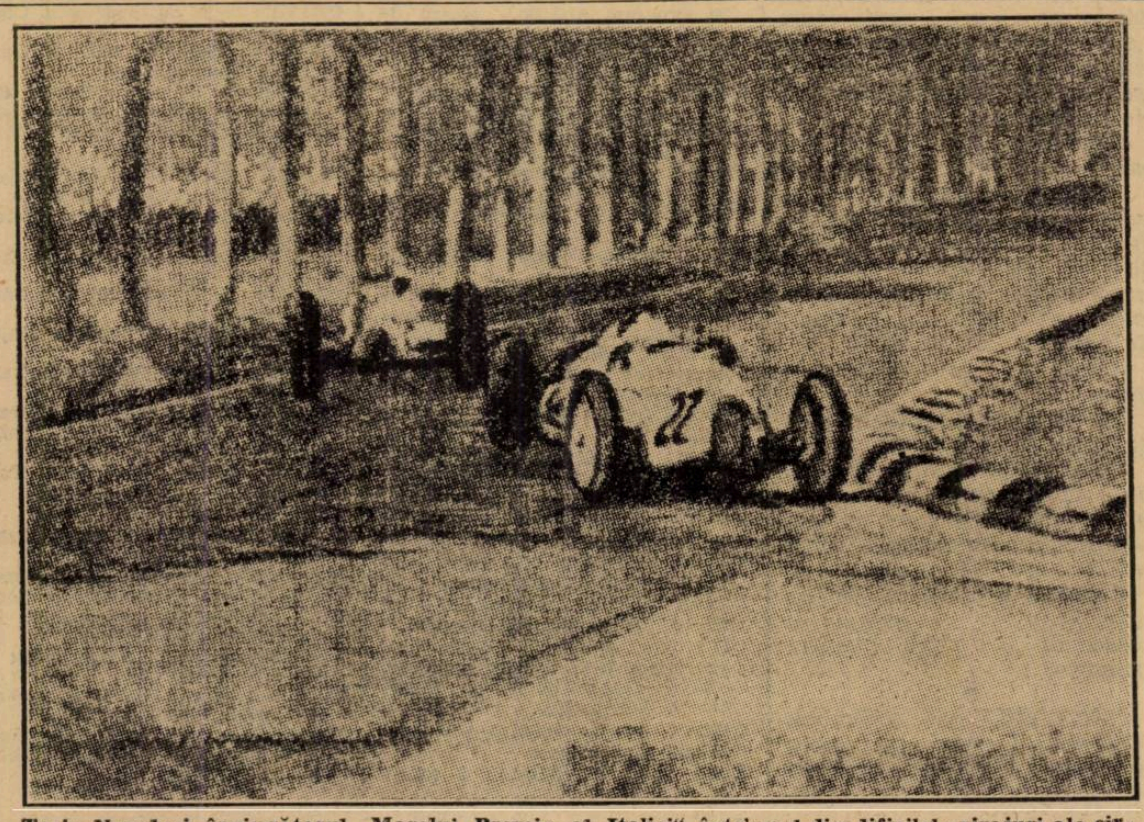

Tazio Nuvolari, învingătorul „Marelui Premiu al Italiei" într'unul din dificilele virajuri ale circuitului dela Monza. Germanul Lang îl urmărește ca o umbră

PETRE CRISTEA participă la „Marele Premiu Est-Oril" în PORTUGALIA (Reportajul în pag. 8-a)

UNIVERSUL Magazin SPORT

Reportaj fără titlu

de EMIL IENCEC

Sfârșit de sezon.

Plouă.

Interminabil și trist, așa cum știe să plouă, spre sfârșitul verii, în orașele de munte.

Plouă des, de dimineață până seară, cu mici pauze, pentru a reîncepe și mai des, mai nesfârșit și uniform. Văzduhul e ca o sită și ți se pare că o pânză imensă de borangic murdar și străveziu se deapănă pe dinaintea ochilor, sau asiști la o proecție defectuoasă, tremurată, a unui film vechi, cu Zigotto, sau Polidor.

Orașul e aproape pustiu.

Oameni sgribuliți, în paltoane prematur scoase dela naftalină, se strecoară grăbiți, pe lângă zidurile masive și reci, ale caselor medievale înegrite de vârstă și ploi.

In stația de mașini din fața hotelului, câteva taximetre își așteaptă pasagerii.

O trăsură cu un singur cal, cu coviltirul ridicat, a trecut spre gară în clămpănit de potcoave obosite. Un sergent ascuns sub vreo streașină a fluerat, lung și sinistru. (In provincie sergenții nici nu pot fluera, în nopțile cu ploaie, altfel decât lung și sinistru).

Dacă ai fi pe stradă te-ar cuprinde o teamă grozavă și inexplicabilă.

Și nu e târziu deloc

Până la miezul nopții mai va, cale lungă de câteva ore. și orașul, ca toate orașele de provincie, toamna, a murit odată cu cina.

Ți se pare că trăești într'un oraș dintr'o lume care nu e, sau că te afli în el prin voința cine știe cărui genial regizor, cu imaginația aprinsă, care a născocit decorul de fantastică și tristă înscenare, aproape lugubră, în care ai senzația certă că nu ești sezonistul întârziat, ci că ai fost asvârlit, împotriva voinții tale, de un destin mizer, sau de o mână invizibilă, incapabil să te opui, — și primești situația cu resemnare.

Singurul lucru ce-ți mai rămâne de făcut, în acest oraș în care plouă, fără început și fără sfârșit, par'că.

Spre gară a mai trecut clămpănind o trăsură cu un cal, — ducând vre-un sezonist întârziat.

Streașinile plâng un cântec al lor, specific, cunoscut de toți și neînțeles de nimeni. Burlanele acompaniază melopeea cu ropote de sarabandă exotică.

O birjă se'ntoarce dela gară dormitând.

Orașul clipește miop cu ochi de noapte, — felinarele, — și se cufundă într'o liniște din ce în ce mai adâncă, mai grea.

O tăcere de groază, apăsătoare și infinită, domnește, întretăiată, în răstimpuri. — când jos în vale se strecoară uruind, monstrul călător, — trenul, — grăbindu-se nebun în beznă, încrezător în mogâldeața, sculată de pe patul de scânduri al magherniței, — cantonierul sau acarul, — esit cu un opaiț să-i salute trecerea de nălucă, vijelioasă și magnifică.

❖

Par'că era eri, când imprimăvărea, copacii, prindeau să înfrunzească, în adieri călduțe, restauratorii își curățau grădinile, așterneau pietriș, pe mese apăreau fețe albe, alături de scaune verzi, proaspăt vopsite, — în așteptarea sezoniștilor.

Au venit apoi vilegiaturiști, cu gălăgia lor, exaltată uneori, cu tabieturi și pokere, cu eternele idile, mai mult sau mai puțin dramatice, mai mult sau mai puțin permise.

Orașul s'a umplut de viață și... scumpete.

Trenurile au deșertat zilnic și chenzinal, plutoane întregi de sezoniști, înghițind pe alții și cărându-i spre obligațiunile existenței, — după ce concediul fusese consumat.

Sâmbăta și Duminica localitatea se popula cu foarte mulți bărbați, — pentru a rămâne, în cursul săptămânii, mai mult, femenină și infantilă.

Bărbați obezi, cu chelii și cu afaceri, soseau Sâmbăta, transpirați și cu dor, să-și revadă familia, deseori rezumându-se la o singură perăsi Duminică seara, ăt-uș l soană, soția, — pentru a o părăsi Duminică seara, întorcându-se la treburi, mai mult sau mai puțin încrezători, mai mult sau mai puțin liniștiți.

Erau dimineți, când stațiunea se părea că e numai a copiilor.

Imbrăcați cu intenții tiroleze și sbenguindu-se, nu erau decât, de foarte multe ori, pretextul unor flirturi, mani, sau mai bine spus, premejdioase al unor mame, mai mult sau mai puțin tinere și pistruiate.

Erau și numeroși sportmani, s'au mai bine spus, tinși sportmani.

Spre seară, sau la ore anumite, grupuri de... „alpiniști" (după aparență) cu eternul „alpenstock" în mână, își faceau kilometricele tururi prin oraș, arborând costumele cele mai impresionante ca valoare și marcă.

Alții mai... temerari, executau cu surle și trâmbițe, escaladarea unui faimos dâmb, cu poreclă de munte, mai mult lung (căci înalt e cam impropriu spus) de câteva sute de metri, spre a se întoarce în resturante, cu țâfne de mari... exploratori „everest"-ieni, și povestind cu un lux de amănunte uluitor, peripețiile formidabilei lor performanțe...

Mai erau și alți... sportmani.

Pe acestia însă, nu-i puteai vedea ziua, pentrucă dormeau frânți de concursul de... sprițuri, de peste noapte, sau de nesomnul și încordarea pokerului sau a altor... „sporturi" de noroc.

Exista însă și o altă categorie.

Pe acestia nu-i vedeai prin oraș, decât în treacăt.

Ca să fi dat ochii cu ei, trebuia să te cățări ore întregi, pe un drum anevoios și ozonat, sus, pe piscuri aride, prin coclauri, pe poteci umbroase.

Sportivii aceștia, te uimeau prin lipsa lor de gălăgie și modul în care știau să guste frumosul...

❖

Interpreții se schimbau săptămânal, rolul și piesa rămânând aceleași: sezonist și sezon. Scena, aceeaș de ani și ani: orașul climatic.

S'au perindat necontenit, sute și mii de figuri, până ce decorul a început să fie știrbit pe alocuri, frunze galbene așternându-se, în căderi ușoare legănate, covor pe pământ; iar din culise regizorul a prins să accelereze mașina de făcut vânt, frig.

Geamantanele s'au strâns cu oarecare grabă sezoniștii au început să plece, luând cu ei toată veselia și tot sgomotul orașului.

Localnicilor li s'a așternut pe față o umbră de ușoară întunecare, și parcă sunt derutați, le lipsește ceva.

S'au sfârșit: turismul, sporturile, cura de aer, idilele, orchestrele cu tango-uri languroase, nu mai sunt toate Mimy-urile și Lily-urile, toți Niky, Piky și alții, au fost luați de cele patru vânturi, — ducând odată cu amintirea concediului și kilogramele câștigate.

Orașul a rămas singur să aștepte zăpada care-i va aduce iarăși viață și sgomot.

Până atunci, par'că obosit ce iarăși viață și sgomot.

— în ploaia tristă și intermnabilă, ca într'un vers de Bacovia, somnul său de oraș cenușiu de provincie, — în așteptarea unui alt sezon, unui alt sport: ski-ul.

Emil Iencec

Clasamentul fatal

ROMAN, de ALFREDO BOGARDO

na să nu mai aducă la cunoștința publicului, clasamentul.

Executorul testamentar al răposatului Quart, preocupat el însuși de această situație, a consimțit imediat .

Dar va fi oare suficient a ține secret clasamentul, pentru a se evita seria „nenorocirilor?"

In orice caz e o măsură de precauțiune, care trebuia neapărat, luată"..

A doua știre:

Cav. Ramponi dela Agenția Argus, chemat să rezolve misterul

Suntem înștiințați că internaționalul Patty, reținut la spitalul din Torino, a angajat pe cunoscutul detectiv particular Ramponi, directorul agenției „Argus", cu reședința în acela oraș, să înceapă investigațiile asupra nenorocirei ce i s'a întâmplat, pentru a se stabili dacă accidentul a fost cu voință și în acest caz de cine a fost provocat.

In acelaș timp, cavalerul Ramponi, care s'a întors de curând din Anglia, unde a deslegat în mod strălucit o foarte încurcată afacere, va întreprinde cercetări și asupra nenorocirilor întâmplate anterior, lui Morsini și Carmine, neexcluzând o legătură între acestea două și cazul pe care îl cercetează acum".

—„Ați văzut? — întrebă Ziori, după ce Morelli a terminat de citit.

„Și ca să complectăm tabloul, vă voi spune că eri dimineață, chestorul mi-a telefonat, luându-mă rău în primire și poftindu-mă să părăsesc „stupiditățile" găsite în cărțile galbene — analiza scrumului de țigare sau a paharelor murdare, etc. — și a mă reîntoarce la sistemele dictate de bunul simț, aplicate întotdeauna în Italia.

Vă întreb pe dvs., dragă Morelli, care ați urmărit tot timpul cercetările alături de mine, dacă m'ați văzut examinând scrum de țigări sau pahare murdare".

— „Niciodată — confirmă cu un zâmbet ziaristul. Sunt lucruri care se admir în teorie, dar pe care nu le poți lua în serios, în practică".

— „Și apoi — continuă abătut comisarul — iată că toți deodată, se asmut contra mea: ziarele, autoritățile, detectivii particulari...

Și toți îngână acelaș refren: trebue să ne mișcăm. Bine, suntem de acord, dar cum ?"

După ce se reculege câteva momente, comisarul continuă.

„Să căutăm a raționa puțin. Vinovatul — fără îndoială — lucrează în favoarea unui „azzuro" și în defavoarea celorlalți. „Azzurii" favoriți, azi, sunt doi: Coretti și Viviani.

Poate fi vreunul din ei vinovatul?

Nu, pentrucă — și m'am informat foarte bine — de când a început campionatul lumii, ei sunt încontinuu sub supravegherea managerului, iar în ziua călcării lui Patti, unul din ei, Coretti, era lângă mine, iar Viviani rămăsese la hotel.

In această situație, înseamnă că cineva lucrează pentru ei"...

Ziori se oprise. In momentul acela, cafeneaua era aproape goală. La o masă din apropiere, un domn mic de statură, negricios la față, părea absorbit cu citirea unui ziar politic.

Morelli asculta cu o încreștitură pe frunte: se temea de concluziunea la care în mod sigur trebuia să ajungă comisarul.

După ce a băut pe nerăsuflate, un pahar mare cu apă, Ziori reluă:

— „Cineva? Cine... Probabil o femee. „Cazul" Morrini: o femee telefonează. „Cazul" Carmine: o doamnă este văzută aplecată pe scări, o doamnă telefonează. „Cazul" Patti: o doamnă este la volanul mașinei buclucașe.

Acum, pe lângă Coretti și Viviani, noi cunoaștem două femei: sora lui Coretti și fosta logodnică a lui Viviani. Coretti are pe mamă-sa dar ea — mi-am format și asupra acestui lucru — nu a plecat niciodată din Torino. Viviani are numai pe tatăl său, care e văduv.

Deci, rămân Magda Coretti și Ada Quartara. Care din ele?

Amândouă se găseau — necontrolate — la Milano, cu ocazia „nenorocirilor" întâmplate lui Morsini și Carmine. Mă bucuram că voiu putea face lumină, aflând cum și-au întrebuințat timpul, în vreme ce mașina To. 23585 era sustrasă proprietarului. Ei bine, nimic! Ada, care trebuia să fie urmărită de un agent, i s'a strecurat acestuia printre degete, intrând într'o cafenea cu uși duble, și nu a mai fost văzută toată ziua.

Intrebată azi dimineață asupra felului în care și-a întrebuințat timpul, a declarat că s'a liberat de „tipul" care o urmărea, deoarece îl socotea a fi unul din obișnuiții „donjuani" de trotuar, că s'a plimbat prin „Parcul Central" și că a luat masa la un restaurant cu „menu fix" unde, nefiind cunoscută, nimeni nu ar putea afirma că a văzut-o. In ce o privește pe d-șoara Magda Coretti, și-a ales tocmai acel timp, pentru a face o vizită la cimitir, la mormântul tatălui ei, singură. Deci, nici ei nu-i poate fi cineva martor.

Concluzia: bănuiala apasă asupra ambelor. Amândouă ar putea să fie, foarte bine, vinovate.

(Continuare în n-rul de mâine).

SPECTACOLE

ARO: Azilul de noapte, Jean Gabin, Suszy Prim, Junie Astor, Sokoloff

SCALA: „Paradisul Furat" cu Olympe Bradna, Gene Raymond, Jurnal Paramount

CAPITOL: (sală și grădină): Domnișoara vedetă; Jurnal și completare.

CARLTON: Fete de măritat și jurnal.

SELECT: Habanera și jurnal Fox.

TRIANON: „Hollywood Hotel" și jurnal Paramount.

FEMINA (plafonul descoperit): Păcate în Paradis și completare Micky Maus.

REGAL: „Alarma în India", cu Sabu și Raymond Massey, Jurnal Paramount

PALAS BULEVARD: Eva. Jurnal și complectare.

SAVOY: Muzica e viata mea. Ascensiunea muntelui Mont Blank și Program artistic. teatru de câini și pisici.

ROXY: Domnișoara vedetă; Jurnal și completare.

FORUM: Căpitanii curagioși și Ultimul sărut al d-nei Cheynei.

CORSO: Enigma colibei misterioase Jurnal și complectare.

ELISEE: „Hollywood hotel" și jurnal Paramount.

NISSA: Frontul invizibil și Prima iubire.

NERO (Șerban-Vodă): Frații Karamazow și Prater.

TOMIS (grădina și sala): 100 de băeți și o fată. Jurnal și complectare.

ISBANDA grădina și sala: Inchisoare fără gratii și Minciuna Ninei Petrovna.

ATENEUL-TEI: Heidi fetița munților.

ILEANA (sala și grădina): O crimă fără importanță și Un îndrăgostit celebru.

PACHE: A noastră e noaptea și Serenada.

VOLTA BUZEȘTI: Nebuniile tinereții și Scandal fără motiv.

DACIA (sala și grădina): Floare de trotuar și Cei trei sportivi.

CITY Bul. Carol 21: Pentru dvs. doamnă și Pentru viața unui om.

FORUM: Greșeli ce nu pot fi ertate și Mesagerul.

OMNIA: Viena—Petrograd și Romanul unei minore.

AIDA (sala și grădina): O aventură în Spania și Prințesa patinajului.

UNIC (grădina și sala): Saratoga și Frații Marx agenți secreți.

ASTRA: Scandal în lumea buuă, Mormântul lui Genghis-Khan și Trupa Georgescu-Iași

CARMEN, Calea Dudești 169: Cântecul iubirii, Granița însângerată și 2 comedii cu Micky-Maus.

LOLICA: Departe de țară și Nopți în Shanghai.

ODEON: Prințesa Tarakanova și Căpitanul Easter.

FLORIDA (sală și grădină) B-dul Ferdinand 118: Ședința secretă și Londra sub teroare.

VOLGA-DOROBANȚI: Stella Dallas și Adio Paris, salut New-York.

RAHOVA: 100 de băeți și o fată, Banda veselă și câinele și complectare.

LIA (Griviței 196): Farmecul Bohemei și Când spioana iubește.

ORFEU: Jocul cu moartea și Copii de vânzare.

TRIUMF: Sclavele albe și Omul care prezice moartea.

AMERICAN (sala și grădina) Calea Moșilor 221: 100 de băeți și o fată, Banda veselă în vacanță și jurnal.

MODEL: Spectrul scaunului electric și L'am întâlnit la Paris.

PARIS (sala și grădina): Sarati cel groaznic și Zvăpăiata.

NONI: Contesa Alexandra și Stan și Bran la Hollywood.

GLORIA: Intre două femei și Când o spioană iubește.

SPLENDID: Alibiul și In slujba inamicului.

MARNA (Griviței 80): Sally Irene și Mary și O crimă pe ring.

EDISON (sală și grădină): Dezonorata. Spovedania și Trupa Georgescu-Iași.

DIANA (Calea Griviței 110): Tarzan, eroul junglei și Femei de noapte.

BARCELONA (Str. Măgurele 123): Ogorul și Suprema jertfă.

MARCONI: Declasații și Premiere.

FILANTROPIA: Tarantela și Dède.

REX (Dudești 22): Se caută o femeie și Copiii părăsiți.

VENUS: Maroko, Frații Marx la curse și jurnal.

LUCIFER (Dudești 97): Sing-Sing și Căpitanii curagioși.

FRANKLIN (Ateneul Român): Burgtheater și Paramata (închisoarea femeilor).

FOOT-BALL

CRONICA DE JOI

de PETRE STEINBACH

In sfârșit, cunoaștem echipa pe care o vor alinia germanii în matchul dela 25 Septembrie.

Echipa alcătuită de federația germană pentru întâlnirea dela București cuprinde opt austriaci și trei jucători din vechiul Reich.

Pentru matchul dela Chemnitz, contra Poloniei, echipa națională respectă o proporție aproape inversă.

Alcătuirea celor două echipe naționale ilustrează perfect „soluționarea" footballului german.

Mai precis, a problemei, pe care a creat-o Anschlussul în footballul marelui Reich.

Este un lucru cunoscut de toată lumea că, după evenimentul acesta de ordin politic, footballul german dispune de un impresionant lot de jucători de valoare excepțională.

Situația nu este totuși prea simplă.

Aceste individualități excepționale nu pot fi încadrate în aceeași unitate deoarece alcătuesc două categorii perfect distincte.

Germanii și austriacii reprezintă două stiluri, cari nu pot suporta o apropiere; deoparte, stilul vienez, care recunoaște un football accentuat ofensiv, bazat pe pase scurte, de cealaltă parte sunt jucătorii vechiului Reich, cari joacă mai mult sau mai puțin un dublu v ortodox, cu halful centru defensiv.

Și așa cum am spus, aceste două stiluri nu se potrivesc deloc.

Experiența de a se alcătui o echipă națională numai din individualități a eșuat.

In campionatul mondial, Germania, care pleca drept una din favoritele incontestabile ale marei competiții, a fost eliminată încă din primul tur

Inconvenientul inadaptabilității celor două stiluri, care fusese schițat în mod teoretic de unii din specialiștii europeni, s'a dovedit o realitate foarte rezistentă.

Intâlnirile cu Elveția au arătat extrem de puternic că cele două stiluri nu pot încape în aceeași echipă.

Și atunci s'a căutat să se evite acest contrast fatal.

Principiul adoptabil este, într'adevăr, cel mai sănătos.

De acum încolo echipa națională germană este formată pe schelet german sau pe schelet austriac.

In niciun caz nu mai apare ca o combinare a celor două maniere de joc.

Duminică, la Chemnitz, echipa Germaniei este alcătuită pe schelet german.

La București, echipa vine formată pe structură vieneză.

Trebue să recunoaștem că soluția găsită pentru această „schismă" a footballului german, este cea mai fericită.

BILETE DE INTRARE EFTINE

Incontestabil, una dintre cele mai mari probleme, cari își așteaptă rezolvarea, este aceea a biletelor de intrare.

Federația română de football a isbutit să dea acestei probleme o soluție foarte bună.

Firește, pentru tribună prețurile sunt destul de scumpe dar nu trebue să uităm două fapte, cari sunt explicații și justificări perfecte pentru aceste prețuri ridicate.

Locurile dela tribună reprezintă numai un sfert din capacitatea stadionului iar cei, cari cumpără aceste bilete pot foarte bine să le plătească.

Unde apare însă partea într'adevăr frumoasă a economiei federale este prețul biletelor de peluză și peluză populară.

Iată. Biletele de peluză costă 55 de lei iar cele de peluză populară 35 de lei.

Adică, mai eftine decât prețurile corespunzătoare la unele matchuri de campionat.

Trebue să recunoaștem că ele sunt accesibile tuturor.

Massele sportive pot urmări peripețiile întâlnirii pentrucă prețurile nu înseamnă un efort imposibil de îndeplinit.

E o măsură fericită această reducere a prețurilor dela peluză și peluză populară.

Pentrucă trebue să ne convingem că nu numai insuficiențele technice și cele de disciplină ale jucătorilor îndepărtează publicul de stadioane.

O cauză — poate mai importantă — care face ca peluzele și tribunele să fie uneori dezolant de goale, este aceea a prețurilor de intrare.

Foarte scumpe, într'adevăr.

UN ACT DE CURTOAZIE

Federația germană a făcut un gest frumos.

Cu o semnificație extrem de simpatică.

F.R.F.A. a alcătuit regulamentara listă de trei arbitri și a pus în ea pe domnii LANGENUS (Belgia), WÜTTRICH (Elveția) și LECLERCQ (Franța).

„D. F. B." a ales pe cel din urmă, pe domnul Leclercq, excelentul arbitru francez.

Ceiace este impresionant în această preferință nu este faptul că forul german a ghicit cu exactitate raportul de competență ci subtilitatea că a ales pentru această întâlnire un francez.

Alegerea federației germane arată cu o evidență unică, elocventă, că sportul nu poate fi influențat de concepțiile și raporturile politice.

Semnificația rezistă și actul acesta este cea mai frumoasă dovadă a sportivității forului german.

POFTĂ DE MÂNCARE? IAT'O...

„Nu aveam poftă de mâncare și nu sculam obosit, scrie Dl. G. HARTÉ, din St. Sever (Landes). *Am luat Quintonine și schimbarea a fost imediată. Pofta de mâncare a revenit, și apoi forțele*".

Turnați un flacon Quintonine într'un litru de vin de masă și luați înaintea fiecărei mese un păhărel din delicioasul vin fortifiant astfel preparat. Quintonine stimulează și sporește pofta de mâncare, îmbogățește sângele, calmează nervii; de îndată vă veți simți mai rezistent, plin de vigoare și de bună dispoziție

QUINTONINE

PRODUS FRANCEZ. — LABORATOARELE HELIN

Fortifică sigur — costă eftin

LA FARMACII ȘI DROGUERII

Echipa Cehoslovaciei pentru matchul cu Ungaria

Praga, 14. — Comisia de selecție a federației cehoslovace, a alcătuit echipa Cehoslovaciei, care va înfrunta Duminică echipa Ungariei la Praga.

Formația este următoarea: Boksay — Cerny, Daucik — Prucna, Nozir, Kopecky — Riha, Senecky, Bican, Bradac, Nejedly.

Rezerve: Burkert (portar), Kostalek (fundaș), Boucek (mijlocaș) și Ludl (înaintaș).

In serie

Juniorii bucureșteni din nou învingători în cupa Tillea

Ploeștenii au cedat cu 1–6 (0-4)

Reprezentativa de juniori a Capitalei a susținut eri după amiază pe arena S. T. B., al doilea match în cadrul Cupei „V. V. Tillea".

Și în această partidă bucureștenii au făcut același joc excelent, învingând reprezentativa districtului Ploești cu categoricul scor de 6—1.

Poate că pe mulți îi va surprinde acest rezultat, mai ales pe aceia cari cunosc formația ploeșteană.

Rezultatul nu este deloc exagerat deoarece „speranțele bucureștene" au fost net superioare.

Toate compartimentele au fost bine sudate, contribuind în aceiaș măsură la obținerea victoriei.

O victorie care confirmă încă odată valoarea juniorilor bucureșteni.

Și acum să analizăm ambele reprezentative.

Valică II, Arsenovici, Nicu Virgil, un trio defensiv, care a muncit peste măsură.

Ultimul s'a detașat.

Titi Niculescu, Popescu Mircea și Ungureanu, au alcătuit linia de mijlocași din care merită elogii Popescu Mircea. Ceilalți doi s'au lichidat conștiincios de misiunea încredințată.

Au alimentat înaintarea cu multă regularitate.

Cel mai bun compartiment a fost însă linia de atac. A avut pătrundere, a schotat cât a trebuit și cu mult succes.

Mândreanu este o aripă bună, însă nu are încă rutina necesară.

Mihăescu și Mărdărăscu au fost cei mai buni oameni de pe teren.

Georgescu și Stoian au jucat la fel de bine.

PLOEȘTENII

Acum trecem în tabăra oaspeților.

Costea a salvat echipa dela o înfrângere catastrofală.

Visec l-a depășit pe Ionescu. Mijlocașii nu au arătat prea mult.

Cei mai buni atacanți, au fost Criciotoiu și Ivanof.

ȘI DESPRE JOC

Scorul este oglinda fidelă a jocului.

Bucureștenii au dominat atât în prima repriză, cât și în cea secundă.

Atacul a fost încontinuu în ofensivă, dând prilej lui Costea să se afirme.

Mărdărăscu a înscris în această primă parte a jocului patru goaluri.

După pauză, ploeștenii reușesc goalul de onoare prin Criciotoiu.

Scorul a fost pecetluit de Stoian și Mărdărăscu.

ECHIPELE

A condus d. Mihu Augustin echipele:

BUCUREȘTI: Valică II, Arsenovici, Nicu Virgil, Titi Niculescu, Popescu M., Ungureanu, Mândreanu, Mihăescu, Mărdărăscu, Georgescu, Stoian.

PLOEȘTI: Costea, Ionescu, Visec, Boacă, Păunescu, Popescu, Criciotoiu, Bădescu, Manolescu, Sperlea, Ivanoff.

In match de deschidere, juniorii S. T. B.-ului au învins pe ai Soceculuí cu 3—1 (2-1).

4.21.81

este noul număr de telefon al redacției ziarului nostru

Juventus nu tratează cu nici un antrenor străin

Dar există un vechi proect

In ultimul timp s'a lansat svonul că Juventus va angaja un antrenor străin și că tratativele au și început.

Noi știam de mult de această intenție a clubului roș-albastru și am scris chiar în cadrul unui interview cu unul din principalii conducători ai Juventusului.

In același timp însă, eram informați că juventiștii vor să angajeze un antrenor mare dar în condițiuni materiale convenabile.

Tratativele însă, n'au început, pentrucă nu se găsea antrenorul care să corespundă acestor condițiuni.

De aceea am fost surprinși când am aflat svonurile de mai sus și am căutat să verificăm faptele.

Un marcant membru din comisia technică ne-a declarat că nu-i nimic adevărat, că nu-i vorba de nici un antrenor și cu atât mai puțin de Platko și că intenția a rămas intenție.

Și astăzi Juventus caută un antrenor, dar n'a început tratative cu nimeni.

Tariful de publicitate al ziarului UNIVERSUL

(CATEGORIA IV)

LINIA CORP		5
Dela 10-1000 linii	Lei	9
Dela 1000 linii în sus	„	7,50
Anunțurile colectorilor de loterii	„	10
Bilanțuri, convocări, notificări etc.	„	30
Știri artistice, judiciare, școlare	„	15
Informațiuni comerciale minimum 5 linii	„	17,50
Informațiuni financiare minimum 5 linii	„	17,50
Informațiuni colectori de loterii	„	20

Football

● „L. P. N." convoacă pentru Joi 15 Septembrie 1938, toți jucătorii la antrenament, pe terenul „Unirea Tricolor", la orele 15 — după care urmează să se formeze echipa de campionat.

● Clubul sportiv „Sect. I Galben" convoacă pentru Joi 15 c., orele 17, pe terenul „Velodrom", toți jucătorii la un sever antrenament sub conducerea d-lui Dinu Brăiloiu, în vederea alcătuirii echipei I-a. Echipamentul se va lua din str. Orientului nr. 4, dela d. presedinte Kiss, de către fiecare jucător.

Orice lipsă va fi sancționată.

● *Sportul Studențesc* — rugby —, convoacă, pentru astăzi la orele 16.30, pe terenul Parcul Sportiv al primăriei de Galben (Velodrom), jucătorii tuturor categoriilor la un antrenament general, în vederea jocului amical, ce va avea loc Duminică 18 cor., la orele 8.30 pe acelaș teren contra unei combinate R. C. 13—R. C. B

● Clubul sportiv „Socec-Lafayette" convoacă pentru azi, Joi 15 Sept., ora 2, pe terenul „Sportul Muncitoresc" la antrenament toți jucătorii, echipelor prima și juniori

● „Dacia Traiană" convoacă pentru Duminică 18 c. ora 13.30 pe terenul „Unirea Tricolor", următorii jucători: Leonte, Gilică, Gh. Ionescu (Dascălu), Ștefănescu, Mateescu, Papaianopol, Dobrescu, Jean, Paul, Iordache, Grigoriu, Vărzaru, Scurtu, Traian, Stan, Fănică, Nicu Georgescu și Dumbravă.

La 25 Septembrie

INTALNIREA ROMANIA - GERMANIA

înseamnă o revanșă dublă

Intâlnirea dela 25 Septembrie este o dublă revanșe pentru noi, și cei cari au fost la Erfurth vor înțelege imediat despre ce va fi vorba.

In acest oraș al grădinilor echipa națională a fost învinsă cu 4-2, dar pentru aceasta ne vom răfui pe teren.

Este o revanșe, care rămâne îndoelnică.

Inainte, însă, de a intra pe teren ne putem lua în mod sigur — deși greu — revanșa cealaltă, a primirei, pe care au făcut-o oficialii germani echipei naționale a României.

Primire care, după mărturiile tuturor celor ce-au fost la Erfurth, a fost cea mai frumoasă primire făcută vre-odată echipei naționale.

Frazele sunt de prisos căci faptele nu au nevoe de aprecieri, simpla lor înșiruire spune tot ceeace a însemnat matchul dela Erfurth, de acum trei ani.

LA GRANIȚA GERMANA

Inainte de toate trebue să mărturisesc că tot ceeace a făcut oficialitatea germană pentru noi a fost pur și simplu uluitor: ca entuziasm, bunăvoință și organizare.

La granița germană am fost întâmpinați de secretarul federației, d. Valter, care după ce ne-a urat bun venit pe pământul german, în cel mai puțin oficial discurs, ce l-am auzit vre-odată, ne-a dat biletele de tren până la Erfurth.

El ne-a întovărășit până la Berlin și în gara Anhalter ne așteptau autobuzele, care ne-au dus la Schlesischerbahnhoff de unde am luat trenul pentru Erfurth.

Totul s'a petrecut în cea mai desăvârșită ordine și în timpul cel mai scurt.

IN GARA... MUZICA ȘI DISCURSURI

Pentru a înțelege tot ce s'a întâmplat pe urmă, este nevoe să spun că matchul Germania-România era primul match internațional organizat la Erfurth.

In gară ne-a primit o delegație cu muzică.

Am auzit cel mai frumos marș al Thuringiei și un consilier municipal foarte emoționat ne-a urat bun venit în cuvinte înflorite.

Dela gară am trecut la hotel, care era vis-à-vis și cum totul părea că se petrece în superlative, hotelul era cel mai elegant din oraș.

SUBTILITAȚI NEBANUITE

In camere ne aștepta pe fiecare o surpriză, la care nimeni nu se gândea.

Ceva de subtilitate provincială oarecum, dar totuși atât de emoționantă și frumoasă.

DUPA O CALATORIE CU TRENUL

In fiecare cameră era un buchet de trandafiri cu panglicile tricolore ale Germaniei și României și o carte de vizită tivită cu roșu, prin care primarul orașului ne ura bun venit.

Erfurth, inima verde a Germaniei, este o cetate a grădinilor și buchetele de trandafiri erau cele mai frumoase lucruri ale acestei imense grădini.

ESCURSII, CANTECE ȘI DANSURI LOCALE

In aceeași zi am făcut o escursie la istoricul castel dela Wartburg și... un antrenament de condiție pe stadionul local.

Seara am fost invitați la un garden-party, la care au participat toate personalitățile orașului și unde s'au produs tinere și tineri îmbrăcați în costume naționale executând cântece și dansuri populare din Thuringia.

Toată lumea se purta cu noi atât de frumos încât nici nu mai știam cum să răspundem acestei amabilități, ce trecea peste toate hotarele.

TRENURI SPECIALE ȘI... DARURI

In dimineața matchului au sosit la Erfurth nu mai puțin de 19 trenuri speciale, cari aduceau spectatori din orașele și satele vecine.

In fața hotelului era instalată o fanfară, care cânta „numai" marșuri regionale și noi dela fereastră priveam cea mai originală defilare, pe care am văzut-o vre-odată.

Fiecare district trimisese o delegație de juniori, cari defilau și se prezentau apoi fiecărui jucător, căruia îi dădeau câte un dar din produsele specifice ale locului, ce-l reprezentau.

Ne-au adus trandafiri de sticlă colorată și parfumați, vaporaș în miniatură, glesniere, unelte...

Partea cea mai drăguță era aceea că unele dintre aceste echipe nu aduseseră nimic dar știau în schimb să... cânte arii naționale.

Și veneau în hall, se înclinau frumos și începeau să cânte.

DUPA MATCH...

Seara a urmat bine înțeles banchetul tradițional care... dar mai e nevoe să spun că a fost extraordinar?

Luni dimineața, înainte de a pleca din Erfurth echipa a fost primită la primărie de primarul orașului, care ne-a mulțumit pentru jocul frumos și ne-a urat succes în matchul cu Suedia.

Iată cum a fost.

Splendid nu?

Trebue să ne luăm revanșa, — nu sunteți de acord?

P. ST.

Antrenamentele de azi

Rapid joacă la două porți

După antrenamentul de condiție făcut acum două zile, Rapid va face astăzi la ora 4 p. m. un match la două porți între echipa I-a și echipa de rezervă. Bine 'nțeles la Giulești.

Antrenamentul are ca scop să mențină pe jucători în contact cu balonul, așa că se va juca ușor, cu opriri, pentru ca antrenorul să facă observațiile necesare.

Deasemenea se va urmări forma jucătorilor cari au fost înlocuiți la ultimul match, precum și a acelora cari le-au luat locul.

JUVENTUS, TOT LA GIULEȘTI

La ora 2,30 p. m., Juventus va lua contact cu terenul pe care va înfrunta Sâmbătă formația periculoasă a Ripensiei.

La Giulești, Juventus se va „întinde" cu doi adversari în cele două reprize ale antrenamentului.

In prima parte a antrenamentului, prima formație roș-albastră va avea ca partener echipa de juniori a clubului, iar într'o doua parte se va război cu garnitura secundă. (Ruperea).

Se poate observa că toate antrenamentele Juventusului au ca scop crearea unei coeziuni serioase între cei unsprezece jucători proveniți din grupări variate.

Așa se explică insistența pe care Braun o pune asupra jocului la două porți.

SPORTUL STUDENȚESC SE ANTRENEAZA CU MONITORUL OFICIAL

Formația universitară se antrenează la ora 4 p. m. pe arena A. C. S. A. din cartierul Belu.

Ca partener Sportul Studențesc și-a ales merituoasa echipă a Monitorului Oficial, care în ultima vreme a reușit rezultate senzaționale, dar deloc surprinzătoare.

Antrenamentul acesta, destul de serios, va menține în condiție echipa și va verifica posibilitățile celor doi halfi de margine Constantinescu și Boldiș. Se pare că jocul „de fundași" al lui Take și Mitan este considerat insuficient de către conducerea universitarilor.

VENUS SE ANTRENEAZA CU PORȚILE INCHISE

Venus are de susținut Duminică un match greu la Timișoara, împotriva Chinezului.

Cum și terenul Banatul prezintă unele dificultăți pentru jucătorii Venusului obișnuiți cu gazonul, pentru antrenament s'a ales arena Ciocanul, care oferă aceleași condițiuni de joc, adică: dimensiuni mici, pământ și praf.

Venus va juca împotriva Luceafărului întărit cu rezervele celui dintâi.

Matchul va începe la ora 4 p .m. și se va juca cu porțile închise.

Programul jocurilor oficiale pentru Duminică 18 Septembrie 1938

DIVIZIA NAȚIONALA

Juventus-Ripensia, juniori, ora 14.30, Vâlcov N. și Gorcea M.

Juventus-Ripensia, Guțescu Al. și Mihu Augustin.

Sp. Studențesc-U.D.R., Drăgan Emi și Secușeanu D.

Telefon Club-Prahova, Păunescu, Alexandriu și Rozenstein.

Mociorniță-Turda, teren Unirea, ora 11, At. Tănăsescu, Rațiu Vasile, Dobrescu N.

Macabi-Franco Română, teren Macabi, ora 11, Karoly Ladislau, Bădescu Ilie.

Juniori

Mociorniță-Turda, teren Unirea, ora 9, Ștefan Lucescu, Weber L.

Macabi-Sp. Studențesc, teren Macabi ,ora 9, Ioachim Ion.

Rezerve

,F. C. Rapid-Juventus, teren C. F. R., ora 11, Păun Răsvan.

CATEGORIA I-a, SERIA A.

Monitorul Oficial-Ind. Iutei, teren A.C.S.A., ora 11, Caciuc Leonard, Ciofec C., Brandabur.

S.T.B.-S.E.T., teren S.T.B., ora 11, Tovaru Aurelian, Vasiliu Ion, Gorcea M.

Vif. Dacia-Metalogłobus, teren Velodrom, ora 11, Secușeanu D., Buruc N., H. Petrescu.

Socec-Olympia, teren Stadion, ora 11, Doja Șt., Tr. Dumitrescu.

Gloria-Titanii, teren Militari, ora 11, Guțescu Al., Bercovici M.

Rezerve

Monitorul Oficial-Ind. Iutei, teren A.C.S.A., ora 9, Mihail Petrescu, Caciuc L., Brandabur.

Gloria-Titanii, teren Militari, ora 13, Plăeșu M.

Juniori

S.T.B.-S.E.T., teren S.T.B., ora 9, Vasiliu Ion.

Socec-Olympia, teren Stadion, ora 9, Tr. Dumitrescu.

Gloria-Titanii, teren Militari, ora 9, Bercovici Matei.

CATEGORIA I-a, SERIA B.

Adesgo-Lupeasca, teren A. C. S. A., ora 16.30 Bauer Eugen, Schwartz.

Leonida-A.G.E.R., teren S.T.B., ora 16.30, Bercovici H.-Neguț Ion.

Ascam-Av. Sportiv, teren Belvedere, ora 11, Greculescu Petre, Mihăescu Al.

Vergu-Militari, teren Titanii, ora 11, Gheorghe Dumitru, Marcus M.

Pebe-A.C.S.A., teren B.T.M.T., ora 9, Rozenstein N., Grozea C.

Juniori

Ascam-Av. Sportiv, teren Belvedere, ora 9, Mihăescu Al.

Vergu-Militari, teren Titanii, ora 9, Marcus H.

CATEGORIA II-a, SERIA A.

Universul-Griviță, teren Turda, ora 16, Ioachim Ion.

Metropola-C. Românească, teren Iuta, ora 16.30, Mitran Const.

Generala-Colentina, teren Stadion, ora 16.30, Cristea Marin.

Zburătorii-Sp. Muncitoresc, teren Colentina, ora 16.30, Abazian Harutin.

C. F. R. Buc. Tr.-Biruința, teren B.T.M.T., ora 11, Grozea C.

CATEGORIA II-a A.

Rezerve

Zburătorii-Sp. Muncitoresc, teren Colentina, ora 11, Cantaragiu Dumitru.

CATEGORIA II-a A

Juniori

Generala-Colentina, teren Stadion, ora 14.30, Cristea Marin.

Zburătorii-Sp. Muncitoresc, teren Colentina, ora 14.30, Orenstein H.

CATEGORIA II-a, SERIA B.

L.P.N.-Dâmbovița, teren Unirea ora 16.30, Kalay Fr.

Carmen-Stăruința, teren A. C. S. A., ora 14.30, Schwartz V.

Orfeus-Ciclop, teren Velodrom, ora 9, H. Petrescu.

Metalosport-Arsenal, teren Belvedere, ora 16.30, Cezar Iosif.

Izbânda-Victoria, teren Iuta, ora 14.30, Mitran Const.

CATEGORIA III-a, SERIA A.

Grozăvești-Fichet, teren Arsenal, ora 11, Mihăilescu Mihail.

F. C Suter-E. F. A., teren Colentina, ora 9, Mihăilescu Ion.

C. A. B.-Fulgerul, teren Turda, ora 9, Litz Willhelm.

Distribuția-Delea Veche, teren Iuta, ora 9, Vințe Ion.

CATEGORIA III-a, SERIA B.

Ion Dârlău-Comro, teren Macabi, ora 16.30, Muscan Jean.

Dacia Tr.-F. C. Băneasa, teren Unirea, ora 14.30, Kalay Francisc.

Șoimii-Vulturii Carpați, teren S. T. B., ora 14.30, Neguț Ion.

Justiția-Astra Română, teren Iuta, ora 11, Protopopescu Petre.

Zăinescu și Korony

își fac reintrarea în matchul cu Ripensia

Marți seara a avut loc la sediul Juventusului, o ședință de comitet în cursul căreia s'a discutat felul cum s'a comportat Duminică echipa.

S'a stabilit în mod precis că viitorul antrenament se va desfășura mâine, și că singurele schimbări în echipa care va juca Sâmbătă cu Ripensia vor fi reintroducerea lui Zăinescu și Korony în linia de atac. Primul va juca în locul lui Sonny Niculescu, secundul în al lui Dunăreanu.

In „VESELIA"

de Joi 15 Sept. 1938

Sergenți majori de ebonit. — Mână birjar! — Ecouri (anecdote scoțiene). — Cocktail. — Ridendo castigat Moriț. — Deziluzie. — Un abuz. — Cu neputință așa ceva. — Trei proverbe. — Amor sacru și amor profan. — Bretelele. — Marii umoriști: **Codul duelului** de G. dela Fouchardiere. — Mofturi. — Cu picioarele în apă rece. — Ură de moarte. — Ce fac eu într'o zi. — O noapte memorabilă. — Menajul femeii-boxeur.

— 5 LEI 16 PAGINI —

Oaspeții sosesc cu avionul
Vineri 23 Septembrie
Echipa Germaniei se va antrena la A.N.E.F... în cel mai strict secret

Federația germană de foot-ball a făcut cunoscut forului nostru de specialitate că deplasarea echipei Germaniei pentru matchul pe care-l are de disputat la 25 Septembrie la București, se va face cu un avion special pentru a se evita orice oboseală teamului național german.

Cu toate că a luat o măsură de precauțiune atât de importantă, federația germană — în afară de grija deplasării propriu zise — s'a gândit și la problema aclimatizării.

In acest scop, deși voiajul necesita o durată de timp foarte redusă, a anunțat sosirea echipei pentru ziua de Vineri 23 Septembrie, adică cu două zile înainte de disputarea jocului.

In cursul aceleiași zile, echipa va face un ușor antrenament pe stadionul A. N. E. F., pe care se va disputa matchul, pentru acomodarea cu terenul de joc.

La acest antrenament, germanii au anunțat că nu permit nici măcar prezența gazetarilor de specialitate.

Cum se vede, „secret" pe toată linia pentru echipa chemată să reabiliteze soccerul german de eșecul suferit la campionatul mondial de foot-ball, dela Paris.

Victoria a învins Universitatea
cu 9-2 (5-2)

Cluj, 14 (prin telefon).

Azi după amiazi, pe terenul municipal s'a disputat matchul de antrenament dintre Victoria și Universitatea.

Au asistat 300 de spectatori.

Jocul a fost frumos și a dovedit că echipa mânăștureană este într'o formă extraordinară.

„U" nu are linie de mijlocași.

Două echipe budapestane
vor juca la primăvară în București în organizarea Rapidului

In afară de matchul pe care Rapid l-a tratat la Budapesta și de care ne ocupăm în altă pare a ziarului, reprezentantul feroviarilor a dus tratative și pentru angajarea a două echipe maghiare care să joace la București.

Cele două turnee au fost perfectate pentru primăvara anului viitor, la date care urmează să fie fixate ulterior.

Mihai Viteazul
va juca mai departe în campionatul diviziei naționale B

Gruparea Mihai Viteazu din Chișinău care se retrăsese din campionatul diviziei naționale B, a trimis recent o scrisoare la F. R. F. A., prin care comunică, că va activa mai departe în campionat.

In scrisoare arată că va juca însă cu condiția ca C. C. N-eul să le admită ca matchul de Duminică să fie amânat pe motiv că susnumita grupare și-a schimbat comitetul.

Clasamentul campionatului francez

După două etape, clasamentul campionatului francez se prezintă astfel:

Lille	2	2	0	0	5:0=4
Sochaux	2	1	1	0	4:1=3
Le Havre	2	1	1	0	5:3=3
Fives	2	1	1	0	5:4=3
Sète	1	1	0	0	3:1=2
Marseille	2	1	0	1	5:3=2
Rouen	2	1	0	1	3:3=2
Metz	2	1	0	1	3:3=2
Saint-Etienne	2	1	0	1	4:4=2
Lens	2	1	0	1	2:3=2
Roubaix	2	1	0	1	2:3=2
Excelsior	1	0	1	0	3:3=1
Cannes	2	0	1	1	1:2=1
RC Paris	2	0	1	1	4:7=1
Strasbourg	2	0	0	2	2:5=0
Antibes	2	0	0	2	0:5=0

Poșta redacției

I. Stănescu-Brăila, trimite corespondență, urgent.

❖

V. Mormocea și Z. Munteanu-Brăila, trimiteți fotografii.

Football-ul protejează...

Există la noi un sport și o federație puțin cunoscute marelui public.

Jocul se numește rugby. Sunt câteva sute de inși mai tineri sau mai bătrâni cari se străduesc din răsputeri pentru sportul lor drag: au jucat ani de-arândul pe maidanele de asfait dela șosea; și-au irosit stoic forțele nevăzuți și neapreciați de nimeni; și-au cheltuit ultimul ban pentru echipamentul atât de costisitor; și-au fracturat mâini, picioare, coaste, șale; s'au vindecat și au jucat din nou. Au plecat prin străinătăți unde ne-au reprezentat cu cinste și au primit oaspeți aici la București, românește, adică spre bunul renume al sportului românesc și-al Țării.

Iar federația se numește d. Caracostea.

Despre domnul acesta s'a scris destul de mult în presa sportivă.

Poate mai mult decât ar fi trebuit, fiindcă d. Caracostea n'a făcut absolut nimic până acum pentru sportul pe care binevoește să-l patroneze.

Absent la inițiativele altora, președintele federației române de rugby n'a strălucit prin nici o inițiativă personală.

Iar ultimele evenimetne, vitrege pentru rugby, l-au găsit pe d. Caracostea dezarmat și l-au lăsat senin.

Rugby-ul a căzut în faliment financiar după campionatele europene dela București.

D. Caracostea nu și-a turburat somnul.

Grupările de rugby se sbat în cea mai respingătoare sărăcie.

D. Caracostea se ocupă cu mingile de tennis.

Rubgy-ul a rămas fără terenuri de joc.

D. Caracostea nu vede, nu aude.

Bietele grupări, sau mai bine zis bieții jucători, s'au străduit cum au putut, au bătut la uși care s'au deschis sau care nu s'au deschis, au cerșit ajutor — cuvântul e greu dar just — și au reușit să-și asigure într'o oarecare măsură ziua de mâine.

Dar toate sunt numai expediente.

Singurul ajutor serios l-a dat rugby-ului tot footballul.

Iată, Viforul Dacia și-a transformat terenul de foot-bal în teren de rugby.

Astăzi arena dela Velodrom s'a transformat într'o livadă cu iarbă moale și oferă rugbyștilor câmp de joc cum n'au mai avut decât în zilele rare — cu șaptesprezece cruci în calendar — când jucau la Anef.

Apoi Venus a luat de pe buza prăpastiei o grupare în desființare, și-a însușit-o, i-a pus la dispoziție antrenor și câmp de antrenament, iar acum, în ultimele ceasuri, s'a hotărît să-i dea ca teren de joc chiar arena din Splaiu.

Am auzit că și Universitatea din Cluj vrea să-și formeze secție de rugby.

Iată, deci, că footballul, ca frate mai mare, ajută din plin rugby-ul.

Și nădăjduim că baloanele de oxigen servite tocmai acum, în pragul dezastrului, vor fi suficiente pentru a prelungi viața acestui sport până când d. Caracostea va binevoi să înțeleagă realitatea.

Ce Dumnezeu ! Sunt în țara românească destui oameni cari ar putea aduce rugby-ului servicii mai serioase decât le aduce (sau mai bine zis, nu le aduce) d. Caracostea.

Virgil Popescu

Duminică

București - Târgoviște
pentru semifinala cupei Tillea

In urma victoriei obținută eri de reprezentativa de juniori a Capitalei, bucureștenii s'au calificat pentru semifinală.

Duminică se vor deplasa la Târgoviște unde vor da replica reprezentativei locale.

Vineri după amiază va avea loc pe arena S. T. B. un antrenament general la care au fost convocați următorii juniori:

Budan, Valică II, Nicu Virgil, Arsenovici, Titi Niculescu, Popescu Mircea, Ungureanu, Mândreanu, Mihăescu, Mărdărăscu, Cornel Niculescu, Georgescu, Oancea.

Se pregătește
o primire excepțională echipei germane

Pentru că la matchul disputat la Erfurth echipa noastră națională s'a bucurat de o primire excepțională, oficialii noștri pregătesc o primire similară oaspeților germani dela 15 Sepe oaspeților germani de la 25 Septembrie.

Vizita echipei germane va fi făcută în cadrul unor festivități speciale, cu excursii pe Valea Prahovei, al căror program îl pregătește comisia de recepții, care funcționează pe lângă F. R. F. A.

Acest program va fi făcut public în cursul zilei de astăzi.

ȘTIRI

● **In cursul zilei de eri a circulat cu insistență un svon după care Venus nu s'ar mai prezenta în matchurile din Cupa României.**

● *La matchul F. C. Carpați-Gloria, disputat Duminică la Baia Mare, au asistat 1569 de spectatori plătitori. Incasări: 34.460 lei*

● **Matchul revanșe România—Belgia nu se poate disputa în Aprilie la Bruxelles. Aceasta pentrucă FRFA n'are date libere.**

● **In matchul de antrenament susținut eri la Ploești,** Prahova a fost învinsă de Ferroemail cu 3—2.

Cupa „V. V. Tillea"

Chișinăul a câștigat prima finală
Cernăuți a fost învins eri cu 5-3 (1-2)

Chișinău, 14 (prin telefon dela corespondentul nostru). — Astăzi s'a disputat în localitate prima ediție a finalei „Cupei V. V. Tillea", între selecționatele orașelor Chișinău și Cernăuți.

După o luptă extrem de înverșunată și pasionata, selecționata locală a câștigat cu 5—3, după ce la pauză era condusă cu 2—1.

Punctele au fost marcate în ordinea următoare:

Suck (Cern.) min. 13, *Cacerowsky* (Cern.) min. 16, *Simon* (Chiș.) min. 35, *Berar* (Chiș.) min. 51, 75 și 87, *Belonșov* (Chiș.) min. 60 și *Suck* (Cern.) min. 88.

Echipa gazdă a făcut o partidă excelentă, remarcându-se toți jucătorii. La oaspeți, cei mai buni au fost Suck și Cacerowsky.

A arbitrat d. Pavel

Sporturi Mecanice

Automobilistul Petre Cristea pleacă din nou în Portugalia

Excelentul pilot va concura în „Marele Premiu Est Oril"

Petre Cristea este — când nu a fost ? — din nou la ordinea zilei.

Emeritul nostru automobilist se găseşte în preajma unui eveniment la fel de important, ca cei care a precedat expediţiei lui la campionatul internaţional de coastă al Germaniei, desfăşurat acum câteva săptămâni la Gross Glockner.

Necontestatul as român este în pragul unei noi deplasări. Aşteaptă cursa internaţională de pe coasta Feleacului spre a „dezerta" din nou, peste graniţe.

DIN NOU IN PORTUGALIA

Petre Cristea va concura în cursa internaţională de coastă dela Feleac, după consumarea căreia nu va mai întârzia în ţară.

Fără să se mai întoarcă în Capitală, el va lua drumul extremului occident spre a se opri pe malurile însorite ale Portugaliei.

Petre Cristea va pleca pentru a doua oară, la Lisabona. Il cheamă acolo o ofertă pe care nu o poate declina.

„MARELE PREMIU EST ORIL"

Performanţa realizată de compatriotul nostru în „Marele Premiu Villa Reale", disputat la Lisabona, în ziua de 24 Iulie, pe un circuit dificit, pe care Petre Cristea a făcut furori, clasându-se al doilea într'un lot dintre cele mai selecte şi cum nu se poate mai bine înarmat, a făcut mare impresie.

In consecinţă, organizatorii de atunci au ajuns la convingerea că pilotul român constitue oricând o mare atracţie şi, ca atare, i-au solicitat, din nou, concursul.

De rândul acesta, alergătorul român va concura în „Marele Premiu Est Oril" care se va disputa în ziua de 4 Octombrie pe un circuit în lungime de 2 km. situat la 30 km. distanţă de capitala Portugaliei

Est Oril este o localitate climato-balneară în care îşi dă întâlnirea toată lumea selectă a continentului.

INAINTE DE CURSA

Inainte de a pleca în Portugalia, pilotul român va participa la cursa internaţională dela Feleac şi dela Cluj va pleca imediat spre Muenchen, unde fabrica de proveniență a maşinei pe care o va pilota, urmează să se pronunţe asupra reglării frânelor roţilor din faţă.

RECORDUL BUCUREŞTI—BRAŞOV

Deşi este în aşteptarea regulamentului „Marelui Premiu Est Oril" Petre Cristea nu a uitat că şi-a propus să facă o tentativă de record pe distanţa Bucureşti-Braşov.

După cum am anunţat, această încercare urmează să aibă loc Duminică dimineaţa şi, în principiu, Petre Cristea a fixat startul pentru ora 5 jumătate dimineaţa.

O DECLARAŢIE !

„Am încercat maşina — a spus Petre Cristea — şi cu cei 163 km. pe oră pe care i-am realizat, sunt sigur că voi realiza, pe distanţa Bucureşti—Braşov, un record Petre Cristea este destul de categoric în expunerea lui şi credem că nu se va desminţi.

Jenny Dumitrescu

Concursul de Duminică al „Aeroclubului Braşov"

Numeroase premii. Regulamentul

Duminică, 18 Septembrie, se va desfăşura la Braşov concursul piloţilor din cadrele grupărei aviatice „Aeroclubul Braşov".

După cum am anunţat, aceste concursuri sunt organizate de ministerul aerului şi marinei, sub auspiciile federaţiei aeronautice Regale a României, şi se vor desfăşura pe rând la toate asociaţiile aviatice, după care va fi o întrecere între piloţii aleşi, ai tuturor organizaţiunilor

Primul va fi cel de Duminică dela Braşov.

Aceste concursuri nu au numai un caracter sportiv, ci şi unul de verificare al calităţilor piloţilor brevetaţi de asociaţiile particulare, căci ele cuprind o serie de probe la care ştiinţa sborului şi îndemânarea personală vor avea cuvântul.

Iată câteva spicuiri din regulamentul concursurilor pe asociaţii:

Competiţiunea este deschisă tuturor piloţilor români de sex masculin, brevetaţi grad II în anii 1936, 37 şi 38 şi cari nu sunt militari activi în aeronautică, sau instructori de sbor.

La concursurile pe asociaţii nu vor putea lua parte decât piloţii înscrişi în asociaţia respectivă.

Probele şi premiile sunt următoarele:

a) Pentru cea mai frumoasă prezentare de formaţie, cu evoluţiunile lăsate la latitudinea şefului de patrulă (premii de 5000 şi 3000 lei).

Durata fiecărei formaţii va fi de 15 minute socotite din momentul decolării şi până în momentul aterizării.

b) Pentru 2 aterisaje la punct fix dela înălţimea de 500 metri fără repunere de motor, cu priza de teren făcută în „S" sau glisadă.

Proba cuprinde 3 premii de 2.000, 1.000 şi 500 lei.

c) Pentru cea mai frumoasă acrobaţie individuală la latitudinea pilotului, dar nu mai jos de 200 metri.

Durata exibiţiei va fi de 15 minute. Sunt puse la dispoziţie două premii de 3.000 şi 2.000 lei.

La sborurile în formaţie, piloţii care vor exagera limita de apropiere dela avion la avion, minimum o anvergură de avion, care vor repune motorul sau vor ateriza prost (la concursul de aterisaj la punct fix) şi care vor executa acrobaţie sub 200 metri, sau vor întârzia peste timpul prescris, vor fi descalificaţi pentru probele executate, având însă dreptul să se reînscrie cu anumite condiţiuni.

Comisiunea care va urmări concursurile pe asociaţii este formată de FARR, şi va fi compusă dintr'un delegat al direcţiei aviaţiei civile, un delegat FARR şi şeful de pilotaj al asoc. respective.

La concursul dela Braşov, comisiunea se va compune din domnii: c-dor Traian Pâclea, din partea D. A. C., Egon Nasta, secretar general, reprezentant FARR şi d. ing. Timoşenco dela Aeroclubul Braşov.

Premiile se vor împărţi pe loc câştigătorilor de către preşedintele comisiunei.

HIPISM

— Continuare din pag. 7-a —

INFORMAŢIUNI

● **Alergările de astăzi dela Băneasa încep la ora 14.30 precis.**

● **Pariul austriac dela Băneasa începe cu miza de 58.602. Cu cota de 70% din mizele ce se vor angaja la acest pariu, desigur că va ajunge la 80.000 lei.**

● **Eventul va funcţiona astăzi la Băneasa în alergările:**

a 2-a cu a 3-a (Premiile Miorița rep. 1-a şi Miorița rep. 2-a)

şi a 6-a cu a 7-a (Premiile de Septembrie şi Codlea).

● *La secretariatul Jockey-Clubului se fac astăzi retrageri pentru alergările ce fac obiectu lreuniunei de Duminică 18 Septembrie crt.*

● *Tot astăzi se fac la secretariatul Societăţei Hipice române retrageri pentru alergările de Sâmbătă 17 Septembrie 1938.*

● *La secretariatul societăţei Hipice Române se face astăzi publicarea distanţelor pentru alergările de Miercuri 21 Septembrie.*

● **Pariul austriac de ieri de la Băneasa-Trap, început cu suma de 30.000 lei, a ajuns datorită cotei de 50% din mizele jucate la suma de 37.080 lei.**

Datorită victoriilor outsiderilor Geisha, Leu şi Blondella, austriacul s'a închis urmând a fi continuat în cadrul reuniunei de Sâmbătă 17 Septembrie crt.

● Eri la Băneasa-Trap şi-au ameliorat recordul carierii:

FLOARE cu 4 secundă; noul record 1.35.5.

GABY M. cu 1.8 secundă; noul record 1.32.

GEISHA cu 2.8 secundă; noul record 1.36.6.

ARVUNA cu 1.5 secundă; noul record 1.35.8.

MOHOR cu 1.6 secundă; noul record 1.33.9.

ELENA cu 0.5, secundă; noul record 1.37.8.

BREBENEA cu 0,1 secundă; noul record 1.28.9.

HARON cu 0,2 secundă; noul record 1.22.4

● A stabilit primul record în carieră:

SANTUŢA la 1.45.8.

● **După cum se ştie, în cadrul reuniunei de Sâmbătă 17 Septembrie dela Hipodromul Băneasa-Trap, urma să fie prezentată publicului echipa de călăreţi români care acum câteva săptămâni a adus ţărei marele succes dela Aachen unde au câştigat Cupa Naţiunilor.**

Cum însă în zilele de Sâmbătă 17 şi Duminică 18 Septembrie crt. se ţine la Iaşi un concurs hipic la care majoritatea componenţilor vor participa, s'a amânat prezentarea echipei pentru ziua de Miercuri 21 Septembrie crt.

● *Ca o consecinţă a modificărei datei când vor fi prezentaţi călăreţii români, a mai survenit o modificare în programul de activitate al Societăţei hipice române. Este vorba adică de amânarea reuniunei artiştilor — eveniment realizat pentru prima oară în România — pentru data de 28 Septembrie crt.*

● Eri la Hipodromul-Băneasa-Trap, în pauza dintre alergările de cazaci din Cuban, care în fiecare zi între orele 16.30 şi 17.30 dau reuşite spectacole pe acest hipodrom.

● La Pariul Oraş din str. Matei Millo No. 2 se primesc pariuri, martingale şi simple.

● *S'au dat avertismente ieri la Băneasa-Trap :*

V. ANDREYEVSKY pentrucă n'a ţinut linia în premiul Probst.

E. FISCHER pentrucă n'a ţinut linia cu Candriu în prema repriză a handicapului Belmont.

Băneasa

Publicarea greutăţilor

Ziua III-a Duminică 18 Sept. 1938

PR. CERNA — Handicap vânz. 1500 metri — 20.000 lei	
Răvaş	**73**
Biribi	**68**
Furtuna	**63**
Neta	**62½**
Marius	**62½**
Peldas	**60½**
Cin'te ţine	**59**
Carmen	**57**
Ştefania	**56½**
Marmara	**55**
Aghiuţă	**55**
Don Alberto	**54½**
Loti	**54**
Medardus	**52½**
Jessica	**51½**
Caiafa	**51½**
Băbuca	**49½**
Rastel	**48½**
Răzleţ	**48½**
Elivar	**48**
Meşteru Manole	**48**
Boshko	**47½**
Natasa	**46**
Acacia	**45½**
Licurici	**43½**
Naum	**43**
Minunat	**43**
Cărăbuş	**42½**
Moft	**41**
Hoţoaica	**40**
PR. TELEAJEN — W.-H'cap 1600 metri — 25.000 lei	
Glorietta	**70**
Cin'te ţine	**64½**
Necaz	**63½**
Frunză	**62½**
Bocacio	**62½**
Marmara	**60**
Foulaubin	**60**
Onuţa	**59½**
Nolcică	**59½**
Goblin	**59½**
Sfârlează	**59**
Medardus	**57½**
Jessica	**56½**
Credinţa	**56½**
Lăpuşneanca	**56**
Meşteru Manole	**53**
Boshko	**53**
Costinel	**51**
Acacia	**50½**
Licurici	**49**
Silver Prinţ	**48½**
Zori de Zi II	**45**
PR. PREDEAL — Handicap 1200 m. — 35.000 lei	
Carthago	**67**
Stop	**64**
Răvaş	**63½**
Weekend	**60**
Glumeţ	**60**
Bard	**59½**
M. en avant	**59**
Amaranthe	**58½**
Sukoro	**57**
Furtuna	**55**
Tuluţa	**55**
Korvin	**54½**
Monette III	**54**
Marius	**53½**
Neta	**53½**
Vişina	**51**
Elada	**47½**
Bondar	**45½**
Giovani	**40**

Eri la Băneasa

victoriei şi calitatea învinşilor arată pe fiul lui Imred un trăpaş dotat cu excelente posibilităţi din care cursa aceasta nu ne-a demonstrat decât o infimă parte. Suntem siguri că dacă ar fi avut cine să-l împingă, pensionarul d-lui Tassopol ar fi putut merge în jurul lui 1.30.

Succesul de ieri a bucurat pe oricine, iar noi îl dorim cât mai des repetat.

DUBLUL SUCCES AL CONDUCATORULUI T. MARCU

Prezentând în excelentă formă pe Santuţa şi Blonella, T. Marcu a recoltat două frumoase victorii.

In mod deosebit a impresionat debutul iepei Santuţa, o iapă foarte frumoasă din Ostap. Deşi debuta, pensionara Hergheliei Redea Alexeni a recoltat o victorie extrem de uşoară care a lăsat să se întrevadă o carieră din cele mai frumoase.

Blondella, readusă la valoarea bună, a reuşit într'un superb final de cursă să câştige handicapul Tara.

Pentru T. Marcu, care în coloanele noastre n'a găsit totdeauna cuvinte din cele mai bune, am dori ca şi în viitor să ne ocazioneze aceleaşi cuvinte de elogiu pe care ni le-a procurat ieri.

Niki Mihail Burillianu

UNIVERSUL sport

Hipism

Astăzi la Băneasa

O reuniune interesantă

Partanți numeroși și șanse frumos echilibrate

Numeroase elemente de valoare la startul celor 7 alergări

Ziua doua a meetingului de toamnă programată de Jockey-Club întrunește la startul tuturor probelor partanți numeroși.

Șansele lor sunt aproape egale, aceasta evidențiindu-se mai ales după examinarea programului reuniunei căreia îi prevedem — și suntem siguri de asta — un mare succes.

Cântărindu-se just aceste șanse se poate vedea cu destulă ușurință că ele vor prilejui câteva sosiri extrem de strânse.

Egalitatea aceasta are drept firească și nesilită consecință o absolută incertitudine asupra rezultatelor.

Iată deci atâtea și atâtea „atout"-uri cari fac ca reuniunea de zai a Jockey-Clubului să obțină în mod sigur o reușită binemeritată.

In acelaș timp se poate prevede un spectacol reușit din toate punctele de vedere.

Cursele sunt — în altă ordine de idei — deschise tuturor categoriilor de cai.

Un alt „atout" mai convingător poate decât toate celelalte este constituit din prezența a foarte multe vedete ale galopului românesc.

Intre acestea putem enumera pe Madrigal, Lăcusta, My Lass, Très Pratique, Scârbă-Mică, Opinca, Glorietta și altele cu tot atâtea galoane de necontestată valoare.

Dintre toate alergările aceea care va reține mai mult atenția spectatorilor este Premiul Szandèkos care se aleargă pe 1700 metri și este dotat cu 30.000 lei.

Din cei 6 cai câți figurează în cursă, nu poate fi nici unul eliminat din discuția asupra câștigătorului.

Iată dar o seamă de bune și valabile considerente care fac din reuniunea de galop de azi, o reuniune de plin succes și înfățișând turfiștilor un program extrem de încărcat cu vedete și bineînțeles cu surprize !

1. PR. RASARIT. Marius deși poartă o greutate foarte mare, dacă va fugi o valoare medie, încă păstrează o șansă de primă ordine, întrucât cei 900 de metri ai cursei îi sunt pe plac. Pericolul pentru el vine dela altă specialistă a distanței, Belea II care însă se isbește de handicapul reintrărei.

Peldas dacă va fi prezentat la start are șansa a treia.

Indicăm : MARIUS—*Belea II*—Peldas.

2. PR. MIORIȚA REP. 1-a. Carmen, Tuluța și Weekend sunt concurentele între cari ar urma să se petreacă alergarea. Cum cea de-a treia poartă o greutate prea mare și a fost și alergată cam mult, iar pensionara d-lui Căp. Guliano reintră, vom prefera pe Carmen. Pentru locul al doilea, Tuluța este de preferat iepei Weekend.

Indicăm : CARMEN—*Tuluța*—Weekend.

3. PR. MIORIȚA REP. 2-a. Naum care pe pista de iarbă arată valori mai bune, Hoața și Don Basil sunt caii cari apar cu mai mari șanse. Intre ei marcarea unei preferințe este un lucru din cele mai dificile.

Totuși, noi vom prefera pe Hoața care la antrenament dă satisfacție. Primul capabil de a profita de un eventual eșec al ei este Don Basil.

Indicăm : HOAȚA—*Don Basil*—Naum.

4. PR. SZANDÈHOS. Glorietta, a căreia formă este din cele mai bune, credem că ar putea dispune de Baba Novak care însă îi va fi un adversar puțin comod.

Indicăm : GLORIETTA—Baba Novak.

5. PR. FARAMIȚA. Sulița, Halmei și Melitta ar trebui să fie concurenții între cari să se dea lupta pentru victorie. Forma lor constituind tot atâtea semne de întrebare, marcarea unei preferințe devine foarte grea. Totuși, cum Halmei a figurat frumos în alergarea de debut credem că va putea dispune de Sulița.

Indicăm : SPATAR—Frunza. —Melitta.

6. PR. DE SEPTEMBRIE. Intre Opinca, Realist și Cremene ar trebui să se dea lupta pentru victorie. Cum pensionara d-lui B. Catargi este susceptibilă de mari progrese credem că va putea dispune de Realist.

Indicăm : OPINCA—Realist —Cremene.

7. PR. CODLEA. Cum Spătar a făcut frumoase progrese cu fiecare alergare disputată, credem că va putea dispune de Frunza care trebue că se resimte de alergarea susținută Duminică.

Indicăm: SPATAR—Fruna.

Indicațiile noastre:

1. **Marius—Belea II—Peldas.**
2. **Carmen—Tuluța—Weekend.**
3. **Hoața—Don Basil—Naum.**
4. **Glorietta—Baba Novak.**
5. **Halmei—Suliția—Mellita.**
6. **Opinca—Realist—Cremene.**
7. **Spătar—Frunza.**

Programul alergărilor

Băneasa: Ziua II-a, Joi 15 Septembrie

1. Pr. RASARIT — Vânzare — 900 metri (L.D.)
20.000, 4.000, 2.000, 1.000 lei

M. Antonescu	Marius,	63½	Gill
M. Antonescu	Stefania	57	0
T. Câmpeanu	Peldas,	56	0
Căp. O. Georgescu Saidac	Răzor,	56	Horvath
A. Hananel	Carmen	59	0
G. Negropontes	Sanda,	50	Cucu
G. Negropontes	Tini,	56	Vincent
V. Novaci	Baby,	47	Crișan
Col. I. Polizu-Micșunești	Ciurlan,	41	Oprescu
Col. G. Săvoiu	Belea II,	50	Mullot

II. Pr. MIORIȚA — (W'Handicap) — Rep. I-a 1500 metri (P.V.)
25.000, 5.000, 2.500, 1.200 lei.

D-na Zoe Lungu	Weekend	64	Vincent
D-na F. Boga	Amaranthe	60½	?
D. Mironescu	Glorietta	57½	0
A. și E. Rieber	Sukoro	57½	Ilinca
Herghelia Cislău	Tuluța	56½	C. Radu
Herghelia Cislău	Korvin	56	0
G-ral V. Dombrowsky	Furtuna	55½	Gill J.
D-na Zoe I. Lungu	Neta	55	0
Grajdul Marcel	Marcella	53½	x
G-ral Iacob Filip	Nacelle d'Or	53	C-tinescu
A. Gill	Cin'te ține	52	Iosza
A. Hananel	Carmen	50	Cucu A.
Col. I. Polizu Micșunești	Elada	47½	Huțuleac
S Schwartz	Spătar	49	0

III. Pr. MIORIȚA — (W'Handicap) — Rep. II-a, 1500 metri (P.V.)
25.000, 5.000, 2.500, 1.200 lei.

G. Negropontes	Don Basil	62	Cucu
Herghelia Cislău	Mayar	61½	C. Radu
T. Câmpeanu	Marmara	61½	Gosztonyi
G. Negropontes	Don Alberto	62½	0
G. Negropontes	Loti	61	0
Herghelia Brânceni	Brânceni	60½	Enescu G.
Leon Grigorescu	Medardus	60	?
S. Schwartz	Caiafa	59	Vincent R.
General G. Moruzi	Hoața	57	Huțuleac
Lt.-Col. Tr. Romano	Băbuca	56½	Ilinca
B. Catargi	Elvira	54½	Iosza
Căp. D. Vovu	Puișor	50½	0
J. Karmitz	Naum	50½	Garner
Grajdul Renée	Moft	48	0
Col. Dumitriu Mircea	Titirez	45½	Logofătu

IV. Pr. SZANDÈKOS — 1700 metri (P.N.)
30.000, 6.000, 3.000, 1.500 lei

Herghelia Scroviște	Madrigal	58½	Ilinca
Herghelia Scroviște	Lăcusta	45	0
D-na E. Logadi	Baba Novak	55	Gill J.
D. Mironescu	Glorietta	51½	Vincent
A. și E. Rieber	Très Pratique	58	0
St. Ștefănescu	Scârbă Mică	61	B. Toth

V. Pr. FARAMIȚA — (Alergare mixtă) — 1100 metri (L. D.)
30.000, 6.000, 3.000, 1.500 lei.

D-na F. Boga	Bravo mă	50	?
C. Bottea și Căp. C. Șeicaru	Melita,	49½	Oprescu
I. Dulberger	Etiquette,	49½	0
G. Garner	Halmei	53	Garner
A. Gill	Aida,	49½	Iosza
D. Al. Ghika	Sulița	51½	Vincent
Grajd Lucia	Dictator,	44	0
Herghelia Cislău	Traviata	51½	Urdăreanu
Herghelia Scroviște	Smeu,	53	Frandeș
Herghelia Scroviște	Doinița	51½	M. Mullot
G. Negropontes	Bécasse,	49½	Nicodim
G. Negropontes	Conița II	51½	Cucu
V. Petrescu	Hazard,	48	O. Thiess
Col. G. Săvoiu	Tricolor,	50	0
S. Schwartz	Micșunea,	48	Logofătu

VI. Pr. DE SEPTEMBRIE — (Handicap) — 1000 metri (L.D.)
25.000, 5.000, 2.500, 1.200 lei.

Herghelia Scroviște	Măcieș	60	Ilinca
F. Boga	Bravo mă	58½	Toth
B. Catargi	Opinca	53½	Iosza
Grajdul Marcel	Realist	56	Gill J.
Herghelia Cislău	Silfida	56	Cristea
Col. G. Săvoiu	Luțica	54	Mullot M.
I. Grigorescu și A. Popescu-Letea	Zamfira	53	Tănase
Grajdul Mircea	Cremene	52	C-tinescu
Herghelia Cărăpciu	Olaf	52	Direr
S. Schwartz	Golanca	51	Cucu
Col. Em. Săvoiu	Mazeppa	50½	Huțuleac
I. Vidrighin	Harar	48	Crișan
Grajdul Lucia	Dictator	43½	0
Herghelia Brânceni	Lăncier	41½	Oprescu

VII. Pr. CODLEA — (Handicap) — 1800 metri (P.N.)
30.000, 6.000, 3.000, 1.500 lei.

E. Logadi	Baba Novak	64	0
Em. Ottulescu	My Lass	63	?
Herghelia Scroviște	Magnat	59½	Ilinca
I. Vlădăianu	Frunză	59	Gill
S. Schwartz	Spătar	54	Vincent
Em. Em. Săvoiu	Nolcică	47	Huțuleac
Herghelia Brânceni	Brânceni	50½	0
Em. Em. Săvoiu	Costinel	47½	Tănase

OFICIALE

● *Eri la Băneasa-Trap au fost amendați:*

D. DOBRESCU cu 500 lei pentrucă n'a ținut linia în premiul Tara și a strigat în incinta cântarului.

M. PAVLIC cu 300 lei pentrucă a insultat un conducător în parcursul premiului Tara.

A. SUMARACOV cu 200 lei pentrucă Bănuță a alergat cu cazaca murdară în premiul Mary Sunschine, iar Pleava a fost antrenată tot cu cazacă neîngrijită.

T. Drăgotescu cu 200 lei pentru lipsă de atenție la plecarea premiului Mary Sunschine.

T. TASSOPOL cu 100 lei pentrucă Kismet a fugit sub culori schimbate.

P. BORISIAC, G. GHINEA, D. BARNA și A. PODOLEACOV pentrucă trăpașii antrenați de ei au fugit cu sulky-ule neîngrijite.

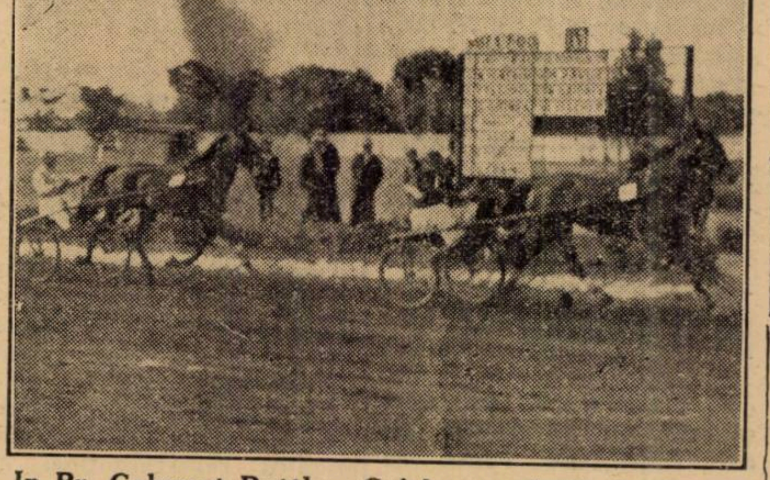

In Pr. Calumet Buttler, Geisha condusă de Andreyevsky bătând pe Arvuna cu G. Crainic în sulky

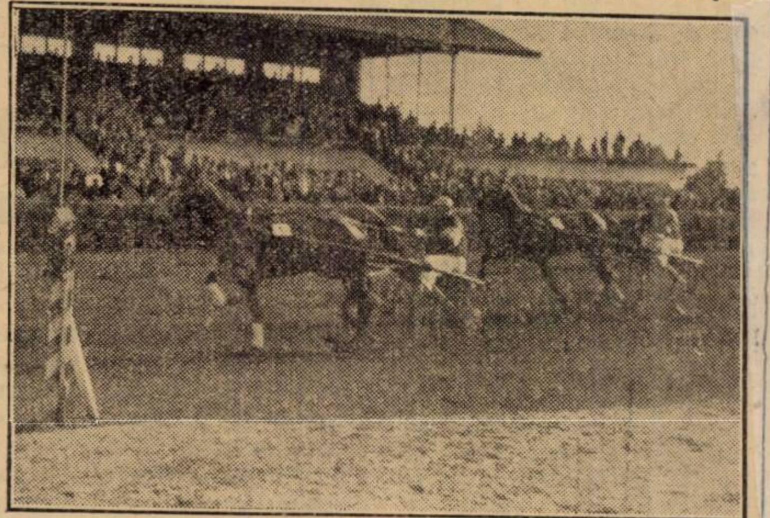

Petruș dispune de Gruia în premiul Calumet Edge

Concursul hipic dela Botoșani

– Premiații –

In zilele de 11 și 12 Septembrie crt. s'a desfășurat pe câmpul de carieră al reg. 8 Roșiori (Șt. cel Mare), din localitate al 16-lea concurs hipic național, organizat de societatea hipică „Botoșani".

Juriul de apreciere la dresaj a fost format din d-nii : general Const. Comănescu, col. Ștefan Ranette, col. Georgescu-Celei *și* Maior Tăutu.

Juriul de apreciere la obstacole a fost format din d-nii : g-ral adj. C. Ilasievici, *președinte ;* g-ral C. Comănescu, Nicu Rosette, Scarlat Rosette, col.

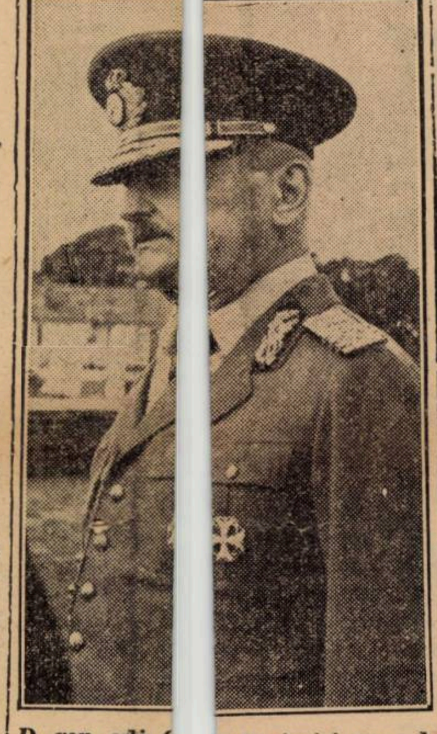

D. gen. adj. C. Ilasievici, președ. F. E. R., urm[...]ărind probele concursului hi[...]pic din Botoșani

Georgescu-Ce[...]lei *și* maior Tăutu, *membri ; co[...]misari ai câmpului d-nii :* lt.-col. [...] Ilie Bălan, maior D. Costăchesc[...]u și căpitan Const. Cojocaru, *ia[...]r secretar d.* cpt. M. Constanți[...]u.

Au asistat [...] la desfășurarea probelor dnii [...] : g-ral adj. Balif, *consilier rega[...]l ;* g-ral adj. C. Ilasievici, *insp[...] de armată și președinte al F[...].E.R.-ului ;* g-ral Moruzi, Gh., [...] gral Const. Atanasescu, *insp. a[...]l cavaleriei, etc.*

Premiile au [...] fost în valoare de 110.000 lei și [...] s'au împărțit între câștigător[...]i în modul următor :

Premiul Ca[...]merei de agricultură Botoșani[...], probă de dresaj cat. A. în con[...]f. cu reg. F. E. R., a fost câștiga[...]t de căpitan Stepanov B., pr[...]. I, 4.000 lei ; lt. Balif, pr. II [...]2.000 lei ; lt. Constantinescu S[...]t., pr. III 1.000 lei și lt. Epure I[...]on, pr. IV 1.000 lei.

Premiul Bo[...]sancea, oferit de căpitan medi[...] Sergiu Drăgoiu, probă de pre[...]izie începători, cu dreptul de a [...] participa și gentlemenii din [...] raza diviziei II-a cavalerie, a fo[...]st câștigat de căp. Ionescu Traia[...]n, pr. I 4.000 lei; Ionescu Traia[...]n pr. II 2.500 lei ; lt. Stoinov, p[...]. III 2.000 lei ; lt. Cristea, pr. IV [...] 1.000 lei ; slt. Văsecu Jules pr. [...] V 500 lei.

Premiul pre[...]fecturii și primăriei Botoșani, [...] probă de vânătoare mijloci[...]e, a fost câștigat de căp. Topes[...]cu Felix, premiul I 6.000 lei ; [...] căp. Zahei pr. II 3.500 lei ; lt. [...] Buiuc, pr. III 2000 lei ; căp. Ma[...]xim, pr. IV 1.500 lei ; lt. Petre[...]scu P. pr. V 1.000 lei ; lt. Buiuc [...] pr. VI 500 lei.

Premiul Sai[...]cea și Călinești, probă de f[...]ogresivă a fost câștigat d[...]rcherea, căp. Topesc[...], căp. Apostol, lt. P[...]rcherea[...]xim, [...]l, lt. Ep[...]ure, căp. Ma[...]u, căp. Zahei ș[...]i căp. Meculescu, care și-au împărțit suma de lei 15.000.

Premiul oferit de d. g-ral V. Dombrowschi, prefectul jud. Ilfov, parcurs american categorie ușoară a fost câștigat de lt. Constantinescu, pr. I 3.500 lei; lt. Pucherea, pr. II 1.500 lei; lt. Buiuc, pr. III 1.000 lei; cpt. Ionescu Traian, pr. IV 1.000 lei; lt. Stoinof, pr. V 500 lei; lt. Petrescu P., pr. VI 500 lei.

La categoria mijlocie au câștigat: cpt. Codreanu, pr. I 4.000 lei; cpt. Mazim, pr. II 2.000 lei; cpt. Zahei, pr. III 1.500 lei; cpt. Zahei, pr. IV 1.000 lei și. Rosetti pr. V 500 lei.

Premiul Maxut, oferit de d. Polizu-Micșunești și o cupă „chalenge" oferită de d. gen. Cartianu, probă de vânătoare ușoară, a fost câștigat de căp. Picioroga, pr. I 4.000 lei și cupa; lt. Constantinescu St., pr. II 2.500 lei; lt, Balif, pr. III 2.000 lei; cpt. Ionescu Traian, pr. IV 1.500 lei; lt. Petrescu P., pr. V 1.000 lei; cpt. Țopescu Felix, pr. VI 500 lei și căpt. Codreanu Vlad, pr. VII 500 lei.

Premiul Federației Equestre Române, probă de vânătoare grea a fost câștigat de: lt. Purcherea pr. I 9.000 lei; cpt. Florescu, premiul II 5.000 lei, cpt. Țopescu Felix, pr. III 3.000 lei; cpt. Codreanu Aleoșa pr. IV 1.500 lei; cpt. Apostol, pr. V 1.000 lei și lt. Epure, pr. VI 500 lei.

Premiul Societății Hipice „Botoșani", probă de vânătoare ușoară pentru amazoane, a fost câștigat de d-na Dina Petrescu, pr. I 2.000 lei; d-na Dina Petrescu, pr. II 1.500 lei; d-șoara Ada Munteanu, pr. III 1.000 lei și d-șoara Marie Miclescu, pr. IV 500 lei.

Câștigătorilor li s'au împărțit și numeroase cadouri.

Eri la Băneasa-Trap

O RELUARE DE MARE SUCCES

Haron a bătut recordul stabilit în cursa regulată mergând 1.22.4., iar Gaby M. pe acela al doui-anilor pe care l-a stabilit la 1.31

Szeged un element de mare valoare. Dublul succes al conducătorului T. Marcu. O pistă excelentă a permis numeroase ameliorări de recorduri

Insfârșit Băneasa-Trap și-a redeschis porțile.

Evenimentul așteptat cu atâta nerăbdare de iubitorii alergărilor de trap din România, a corespuns în întregime.

Atât ca organizare cât și ca latură sportivă, reuniunea de ieri a atins culmi puțin bănuite. Pentru activitatea rodnică pe care o desfășoară, societatea Hipică Română merită felicitări întrucât face o excelentă propagandă pentru cauza trapului românesc. De și disputată într'o zi de Miercuri, totuși un public numeros, atras de frumusețea programului, a populat până la refuz incintele hipodromului. Și desigur că la finele excelentei după-amiezi de curse care a fost ieri, un nou și numeros contingent de spectatori au fost câștigați.

NUMEROASE MODIFICARI DE RECORD

Caracteristic pentru reuniunea ce s'a consumat, a fost faptul că numeroși concurenți au adus sensibile ameliorări tabelei de recorduri. Faptul prezintă o dublă și îmbucurătoare semnificație, marcând constantul progres în care se află trapul și dovedind că pista hipodromului de trap de la șosea, deși pusă în funcțiune doar de un an a ajuns la o stare excelentă care permite stabilirea unor recorduri de clasă internațională.

Găsim în aceasta, o nouă dovadă a sacrificiilor pe care conducerea acestui hipodrom le face.

Tot la acest capitol, se cuvine semnalat că pista pe lângă avantajul că este foarte ușoară mai permite în consecință și o serioasă economisire a eforturilor trăpașilor.

HARON A STABILIT UN NOU RECORD PENTRU TRAPAȘII DE DOI-ANI

Premiul Probst a permis lui Haron ca pe lângă faptul, de a tranșa definitiv rivalitatea cu Gondolat II să și stabilească un nou și excelent record pentru trăpeșii români.

Acel 1.22.4 marcat de micul fiu al lui H. P. este excelent, dovedindu-l ca pe un element de clasă internațională și totodată credem că ar fi putut fi și mai bun dacă Gondolat II ar fi reușit să-l întindă mai mult.

Această alergare a mai fost menită — după cum spuneam mai sus — să tranșeze rivalitatea dintre cei doi corifei ai trapului nostru. Stilul victoriei lui Haron, deși nu închide definitiv calea apelului pentru Gondolat II — îl instalează totuși campion necontestat.

Pentru forma în care a fost prezentat Haron, Andreyevsky merită cele mai neprecupețite elogii.

GABY M. A INFIRMAT ALERGAREA DIN CRITERIUM

Comportarea iepei Gaby M. din premiul Vitruv a constituit o veritabilă revelație. Excelenta fiică a lui Progres, deși n'a putut termina decât a treia, a mers totuși pe recordul excelent de 1.31 pe kilometru. Simpla anunțare a acestei isprăvi, atestă în mod elogios valoarea ridicată a pensionarei d-lui Barbu Grădănescu și tot odată infirmă performanța din Criterium, unde a căzut victimă unor incidente de parcurs cari au scos-o din cursă.

Totodată recordul de 1.31 arată că Gaby M. ar putea face figură frumoasă și în străinătate nefiind prea departe din clasa trăpașilor germani. Sacrificiile făcute de proprietarul ei în materie de trap, încep să-și dea roadele și să-i aducă satisfacțiile pe care din plin le merită.

SZEGED LA A DOUA VICTORIE IN ROMANIA

Tot premiul Vitruv a ocazionat lui Szeged recoltarea celei de a doua victorie de când a fost importat. Stilul

(Continuare în pag. 8-a)

REZULTATUL TECHNIC

Băneasa-Trap : Ziua I-a, Miercuri 14 Septembrie

1. Pr. MARY SUNSCHINE — Condiție 1100 metri
10.000, 3.000, 1.500, 500 lei

1	Santuța	1100	1.56^{4}	1.45^{8}	T. Marcu	26	28
2	Ialpug	1120	58^{5}	45^{8}	Crotenco	16	17
3	Cina	1120	2.02^{6}	49^{5}	T. Tassopol	246	170
4	Musculița	1100	04^{3}	53	G. Ghinea	718	116
	Cilly Hannove	1100	06^{6}	55^{1}	M. Pavlic	150	81
	Tibet	1120	07	53^{4}	Slobozenco	3115	396
	Bănuța	1100	07^{1}	55^{8}	Gaidaev	166	1160
	Turla	1100	14^{8}	62^{5}	Crainic	1198	770
	Icar	1100	31^{7}	78	Alamov	2287	1160
	Tara	1100	rămas	start	Drăgotescu	351	238

SANTUȚA (Ostap și Frauzi H.) aparține Hergh. Redea Alexeni.
Câștigător: Trib. 26. Pel. 28; Plasat: Trib. 12, 11, 27; Pel. 13, 12, 13.

2. Premiul JIM SCOTT — Condiție — 1700 metri
9.000, 2,500, 1.000, 500 lei

1	W. Josedale	1800	2.45^{2}	1.31^{8}	N. Cerkasoff	11	11
2	Sorvaneț	1780	45^{8}	33	Borisiac	86	154
3	Iubita	1780	51^{4}	36^{3}	Slobozenco	57	57
4	Spic	1780	52^{2}	36^{7}	G. Gramm	601	720
	Giuditta	1960	01^{8}	35^{5}	T. Marcu	1732	1173
d	Dorka	1760	46^{3}	34^{5}	Grünwald	191	988
	Comoara	1700	dep.	—	M. Stopa	—	—

WINSOME JOSEDALE (Main McElwyn și Dotty's Senator) aparține D-nei Contese Beckendorff.
Câștigător: Trib. 11, Pel. 11; Plasat: Trib. 11, 16; Pel. 12, 10.
Event (Santuța — Winsome Josedale) Trib. 28; Pel. 63.

3. Pr. VITRUV — Condiție — 1100 metri
10.000, 3.000, 1.500, 500 lei

1	Szeged	1220	1.33^{7}	1.33^{2}	Tassopol	16	20
2	Floare	1200	54^{6}	35^{5}	Drăgotescu	269	125
3	Gaby M.	1260	54^{7}	31	Gaidaev	37	38
4	Rama II	1240	57^{5}	34^{8}	Grünwald	113	96
	Columbus	1220	59^{7}	38^{1}	M. Pavlic	113	96
	Taina	1100	2.03^{2}	51^{9}	T. Marcu	54	38
	Tătăran	1240	14^{4}	48^{4}	G. Gramm	134	160
	Cimbric	1100	18^{4}	65^{8}	Crotenco	3749	800

SZEGED (Imred și Rebeka) aparține D-lui T. Tassopol.
Câștigător: Trib. 16; Pel. 20; Plasat: Trib. 11, 12; Pel. 12, 17.
Event (Winsome Josedale — Szeged) Trib. 22; Pel. 26.

4. Pr. CALUMET BUTTLER — Handicap — 1700 metri
9.000, 2,500, 1.000, 500 lei

1	Geisha	1700	2.44^{2}	1.36^{6}	A-sky	117	100
2	Arvuna	1720	44^{8}	35^{8}	G. Crainic	34	38
3	Mohor	1760	45^{2}	33^{9}	E. Fischer	32	39
4	Elena	1700	46^{3}	37^{8}	G. Ghinea	393	328
	Va-ta	1700	49^{1}	39^{5}	Drăgotescu	86	101
	Extra	1700	51^{7}	41	Tassopol	392	520
	Ostaș	1740	53	39^{4}	Gaidaev	119	130
	Hollo	1720	53^{3}	40^{8}	M. Pavlic	40	34
	Diadia Lul	1700	54^{4}	42^{6}	Dobrescu	719	31
	Bețiv	1700	06^{4}	49^{7}	Crotenco	86	2630
	Dâmb	1720	dep.	—	Podoleacov	117	109
d	Cavaler	1700	53^{8}	42^{2}	N. Ionescu	239	110

GEISHA (Gordon Peter și Varazs) aparține Grajdul Cemi.
Câștigător: Trib. 117, Pel. 100; Plasat: Trib. 70, 20, 14; Pel. 38, 16, 13. Event (Szeged — Geisha) Trib. 430; Pel. 800

5. Pr. CALUMET EDGE — Condiție — 2100 metri
9.000, 2,500, 1.000, 500 lei

1	Petruș	2120	3.13^{9}	1.31^{6}	Borisiac	18	15
2	Gruia	2220	14^{3}	27^{5}	A-sky	47	73
3	Primrose	2200	15	28^{6}	T. Marcu	50	52
4	Brebenea	2200	15^{8}	28^{9}	Gaidaev	45	56
	Isabella	2160	19^{3}	32^{8}	Crotenco	937	481
	Catinca	2180	19^{6}	31^{5}	G. Ghinea	467	1133
	Igor	2160	19^{8}	32^{5}	G. Gramm	587	3400
	Kismet	2160	19^{9}	32^{5}	Tassopol	187	153

PETRUȘ (Pajtás și Bistrița II) aparține D-nei S. și N. Iaroș.
Câștigător: Trib. 18; Pel. 15; Plasat: Trib. 14, 13; Pel. 13, 14, 14.
Event. (Geisha — Petruș) Trib. 282; Pel. 240.

6. Premiul PROBST — Record — 1700 metri
17.000, 5.000, 2.000, 1.000 lei

1	Haron	1760	2.25	1.22^{4}	A-sky	15	15
2	Gondolat II	1760	25^{5}	22^{7}	E. Fischer	26	21
3	Roland D.	1760	26^{2}	23^{1}	Grünwald	59	34
4	Jade	1700	28^{5}	27^{4}	Gaidaev	26	21
	Theodora	1700	29^{9}	27^{6}	Șt. Bordei	719	3000
	Voraus	1740	32	27^{4}	Dobrescu	479	43

HARON (H. P. și Hannerl) aparține Grajdul Cemii.
Câștigător: Trib. 15, Pel. 15; Plasat: Trib. 10, 11, Pel. 11, 12.
Event (Petruș — Haron) Trib. 27, Pel. 27.

7. Pr. BELMONT — Handicap — 2100 metri
8.000, 2.000, 1.000, 500 lei — Repriza I-a

1	Mura	2160	3.26^{3}	1.35^{5}	I. Szabo	39	50
2	Candriu	2180	26^{5}	36^{7}	E. Fischer	15	26
3	Livada	2160	27^{8}	36^{2}	Cristodorescu	48	33
4	Farsa	2100	27^{9}	39	Slobozenco	565	335
	Sultana	2160	30^{6}	37^{5}	Zabelin	52	68
	Pan Worthy	2100	30^{9}	40^{4}	Borisiac	172	290
	Extra	2100	37	42^{8}	Tassopol	381	287
	Avanti III	2100	45^{3}	46^{8}	Dobrescu	660	219
	Valmaș	2100	depar.	—	D. Pavel	3960	21810
	Guy Worthy	2100	oprită	—	G. Ghinea	297	311

MURA (Wapiti și Muzsika) aparține Herghelia Rodica.
Câștigător : Trib. 39, Pel. 50; Plasat: Trib. 12, 11, 12. Pel. 13, 11, 16; Event (Haron — Mura) Trib. 65, Pel. 59.

8. Pr. BELMONT — Handicap — 2100 metri
8.000, 2.000, 1.000, 500 lei — Repriza II-a

1	Leu	2220	3.30^{7}	1.34^{9}	Marcenko	138	233
2	Mister	2100	30^{8}	40^{4}	E. Fischer	26	26
3	Sorana	2100	30^{9}	40^{4}	A-sky	125	210
4	Pinkerton	2200	31^{1}	36	Gavrilescu	89	88
	Igen	2100	31^{6}	40^{8}	Dobrescu	37	39
	Domnica	2200	38^{5}	38^{4}	G. Ghinea	57	59
d	Flăcău	2100	40	44^{8}	F. Voronin	8750	525
	Handicap	2200	41^{8}	40^{8}	Borisiac	71	94
	Furor	2100	41^{4}	46^{4}	Em. Weich	336	145

LEU (Georges Willy și Liuliușa) aparține D-lui E. Marcenco.
Câștigător: Trib. 138, Pel. 233; Plasat: Trib. 26, 12, 20. Pel. 30, 13, 42; Event (Mura — Leu) Trib. 578, Pel. 1230.

9. Pr. TARA — Handicap 2200 metri
12.000, 3.700, 1.500, 800 lei

1	Blondella	2260	3.21^{3}	1.29^{1}	T. Marcu	126	158
2	Pleava	2220	21^{4}	30^{7}	Dobrescu	112	54
3	Ducesa	2220	21^{4}	30^{7}	Tassopol	63	54
4	Nation	2260	21^{6}	29^{2}	Gaidaev	22	30
	Havana	2300	21^{8}	27^{7}	A-sky	65	38
	Amzel	2260	23^{2}	29^{9}	M. Pavlic	170	100
	Bruma II	2220	23^{8}	31^{8}	K-nițky	95	85
	Florica II	2220	24^{2}	32	Grünwald	162	61
	Talaz	2220	25^{7}	32^{7}	D-trescu	245	324

BLONDELLA (David Axworthy și Blondine) aparține D-lui B. Marcu.
Câștigător: Trib. 126, Pel. 158; Plasat: Trib. 35, 36, 27. Pel. 30. 56, 28. Event (Leu — Blondella) Trib. 1445, Pel. 231.

Ciclism

O grupare
care nu-şi cunoaşte îndatoririle
Pe marginea probabilei reuniuni de Duminică

Iată-ne trecuţi de mijlocul săptămânii şi încă nu suntem în măsură să publicăm programul şi regulamentul reuniunii de Duminică şi nici să precizăm dacă se va ţine sau nu vreo manifestaţiune pe pista dela Belu.

Nu putem preciza, — repetăm, — deoarece nici până eri gruparea „Metropola" care, se spune, ar fi regizoarea spectacolului de peste două zile, n'a catadixit, aşa cum cere un vechi şi bun obiceiu, — şi obligaţia de regizor, să trimeată presei programul respectiv.

In faţa acestei inadmisibile întârzieri din partea unei grupări care se pretinde „mare" şi occidentală (aşa cum ar trebui să fie) al cărei conducător d. Lică Negrescu se vede treaba că a uitat îndatoririle care i se incumbă cu prilejul unei regii, — accentuăm că faptul apare cât se poate de regretabil.

Totuşi anunţăm, cu rezerva cuvenită, ceeace aflăm pe cale particulară, că Duminică va fi o reuniune în regia grupării sus zise.

Multe şi mărunte, de aici şi de aiurea

In Crângaşi, — cartierul lui Tudose, — domneşte tristeţe şi nedumerire, în urma înfrângerii de Duminică...

❖

Ultima mare probă pe şosea în Franţa, este „Marele Premiu al Naţiunilor", la care participă elita pedalei occidentale.

Cursa se aleargă pe 145 km., cu porniri separate din 5 în 5 minute.

Neuville— a cărui formidabilă cursă la Valkenburg, la campionatul mondial, a impresionat, — este considerat drept mare favorit.

❖

Duminică, pe velodromul dela Belu, ex-campionul naţional de iuţeală Mihail Antonescu, (actual federal) radia de fericire, după victoria lui Mihail Steinhardt.

Plin de bucurie, în extaz,— gata chiar să-l apuce vre-o sincopă, — explica la toţi cei care voiau sau nu să-l asculte, că victoria i se datoreşte lui în mare măsură deoarece noul campion a fugit pe... roţile fostului campion...

N. R. Şi unde mai pui, că-l cheamă tot Mihail (în diminutiv tot Mişu).

❖

Mormocea, — aflăm, — deţine o formă excelentă în vederea datei de 2 Octombrie.

❖

Tot în legătură cu campionatul naţional de fond se spune (noi, firește, aşteptăm să vedem „minunea" pe teren) că „marele" Mormocea are de gând să iasă la conducere, şi culmea să atace chiar...

Ne îndoim...

❖

Gallien,— care a ratat înainte de a deveni o „stea" veritabilă, — se află la locul 38 în clasamentul probei „Circuitul celor trei mari", care se desfăşoară în Italia la ea participând o mulţime de „vedete" (?) locale, prea puţin cunoscute în dispute internaţionale.

❖

Archambaud, nervosul as francez, deţine şi în toamna aceasta o formă excelentă şi nu ascunde de fel intenţia de a încerca, la Vigorelli, doborârea propriului său record al orei, — 45 km. 840 m.

✷

„Bătrânul" André Leducq, — sau Dédé, cum i se spune, — nu se astâmpără deloc, şi mai participă în curse regionale unde obţine pe lângă un frumos succes de popularitate şi... frumoase angajamente, realizând performanţe bune în ciuda celor 34 ani, depăşiţi.

✷

Tot în Crângaşi.

Dialog, la colţ de stradă, între două şepci din... „Montmartre" pleoştite pe o ureche :

— Da cine o mai ţi şi ăla

STEINHARDT

„Stailhar" de-l bătu pă Costea (Tudose).

— ?!!?

— Păi să mi-l arate mie, că dă restu, nici o grijă...

Ii dau io şampionat...

❖

In cursa de Duminică, Tudose a fugit, ni se spune, pe 6 m. 70 cm., în loc de 7 m. 30 cm. pe cât obişnuise să fugă până atunci.

O explicaţie, firește, dar nu o scuză.

✷

Tânărul alergător Moekesch, care denotă foarte multă şi nu prea explicativă nervozitate pentru un nou venit în ale pedalei, are „tâfne", (a-runcă „maşina", înjură, vorbeşte cu glas ridicat cu oficialii, etc.) — care ar cam trebui „strunite". Şi pentru asta, există destule paragrafe în regulament.

✷

Un element care se va afirma în curând în domeniul pistei este tânărul ciclist Bekman.

✷

Ştefaniţi (Brăila) are rupere anevoioasă, urâtă, şi „finish" dezordonat ; în schimb rulează frumos. suplu.

VOLLEY BA SKET-BALL

Activitate excepţională la Constanţa
Programul matchurilor de Duminică

Constanţa, 13. — Vizita d-lui prof. N. Duţescu, preşed. F. R. B. V. la Constanţa, a determinat în rândurile grupărilor de volley-ball din localitate o puternică emulaţie, fiecare grăbindu-se să-şi reglementeze terenurile să-şi îndeplinească îndatoririle pecuniare, faţă de F. R. B. V. şi să-şi întărească formaţiile prin noi achiziţii.

Astfel, în şedinţa de Luni 12 Sept. a Ligii „Mării", noua denumire a fostei Ligi „Dobrogea", grupările C. F. R., E. F. A. şi Elpis au depus actele şi taxele necesare afilierii grupărilor respective la F. R. B. V.

Pentru viitoarea şedinţă se aşteaptă intrarea în „legalitate" a grupărilor S. P. M. şi Val Vârtej, care încă nu şi-au pus la punct toate actele. D-nii Kranidis şi Pritzopol au anunţat că gruparea „Elpis" îşi reglementează terenul şi în curând va cere omologarea lui, care va fi făcută de d. Sorin Beiu, asistat de un membru al ligii, ce va fi desemnat în viitoarea şedinţă.

Nu ne îndoim că d. Anastase Patras, harnicul preşedinte al Elpis-ului, va face toate sforţările pentru a înzestra oraşul nostru cu un teren de volleyball central şi bine amenajat.

De aceea vestea adusă de delegaţii grupării d-sale nu a surprins pe nimeni, toţi sportivii constănţeni fiind convinşi că Elips-ul îşi va reglementa terenul.

De asemenea gruparea C. F. R. a înştiinţat Liga „Mării" că îşi va amenaja chiar în toamna aceasta, un frumos teren de volley-ball lângă sediul grupării pe b-dul Petre Carp, în faţa gării oraşului.

După ce d. Sorin Beiu a comunicat membrilor Ligii impresiile d-lui prof. Duţescu cu privire la activitatea de până acum a Ligii şi a dat câteva instrucţiuni de ordin administrativ, s'au aranjat, de comun acord cu delegaţii grupărilor interesate, câteva matchuri amicale ce se vor disputa Duminică 18 Sept. pe terenul reglementar al grupării „Elpis", care cu această ocazie va fi omologat.

Iată programul acestor partide :

Duminică 17 Sept. Teren Elpis (lângă biserica greacă).

Ora 16. Astra-Română-C. F. R. arb. d. Bebe Plomaritis.

Ora 16,45. E. F. A.—Elpis arb. d. Valudi Berchină.

Ora 17,30. S. P. M.—Val Vârtej, arb. d. Victor Gadidov.

Ora 18,15. A. S. Constanţa — Reprezentativa Constanţei arb. d. S. Beiu.

Matchurile sunt echilibrate, adversarii fiind de forţe apropiate.

Se aşteaptă cu vădit interes ultima partidă dintre A. S. Constanţa şi reprezentativa Constanţei care va intra în luptă cu o formaţie excelentă.

D. Sorin Beiu, preşedintele ligii, a alcătuit un lot de nouă jucători care vor face Joi un sever antrenament pe terenul E. F. A. şi din care se va alcătui reprezentativa.

Acest lot se compune din V. Mavrodin (Val Vârtej), V. Berchină (S. P. M.), D. Cotanis (Elpis), Petculescu şi Dima (Val Vârtej), Patras şi Giacomato (Elpis), Beyazdjian (E. F. A.) şi Navon (S. P. M.).

Sportul Studenţesc învingător la Ploeşti

Ploeşti 14 (prin telefon).

Echipele de volley-ball ale Sportului Studenţesc au jucat astăzi în localitate, lăsând o impresie din cele mai frumoase.

Rezultatele înregistrate sunt următoarele:

Sportul Studenţesc A. — Comb. Acţiunea Prahoveană Prahova: 15—9; 15—13; 15—8.

Sportul Studenţesc B. — Combinata Prahoveană B: 2—0.

Sp. Studenţesc — Acţiunea Prahoveană: 15 — 7; 15—6. (match femenin).

Terenurile de volley şi basket vor fi reomologate

In cursul zilei de azi şi mâine d. profesor Duţescu preşedintele F. R. B. V. împreună cu d. Marinescu delegatul ligii Muntenia va reomologa terenurile de volley şi basketball din Capitală.

Terenurile vor fi vizitate în ordinea următoare:

JOI 15 SEPTEMBRIE

Ora 15. C. F. R. şi Monitorul Oficial.
Ora 15.30. Sportul Studenţesc.
Ora 16.30. A. C. S. A.
Ora 17.30. A. O. S.
Ora 18.30. Vif. Dacia.

VINERI 16 SEPTEMBRIE

Ora 17.30. Vergu.
Ora 18. E. F. A.
Ora 19. Pebe.

Azi se inaugurează

Un curs de jiu-jitsu în Capitală

Azi după amiază la ora 17 se inaugurează în sala de box şi educaţie fizică a d-lui Jean Constantinescu, din str. Claudiu 16 (prin Călăraşi) un curs de jiu-jitsu sub conducerea d-lui prof. Juliu Fleck.

Cursul va dura 4 luni şi este deschis atât pentru domni cât şi pentru doamne.

Profesorul Fleck, care a aprofundat jiu-jitsul în Japonia, având ca instructori pe faimoşii profesori japonezi dr. Rhi, Koizumi, Sasaki Kishihaburo, Ysamata, este fără îndoială unul dintre cei mai buni specialişti ai acestui sistem de luptă de pe continent.

Dealtfel d-sa în anul 1935 a instruit Detaşamentul Gardienilor Publici din Capitală timp de 8 luni de zile.

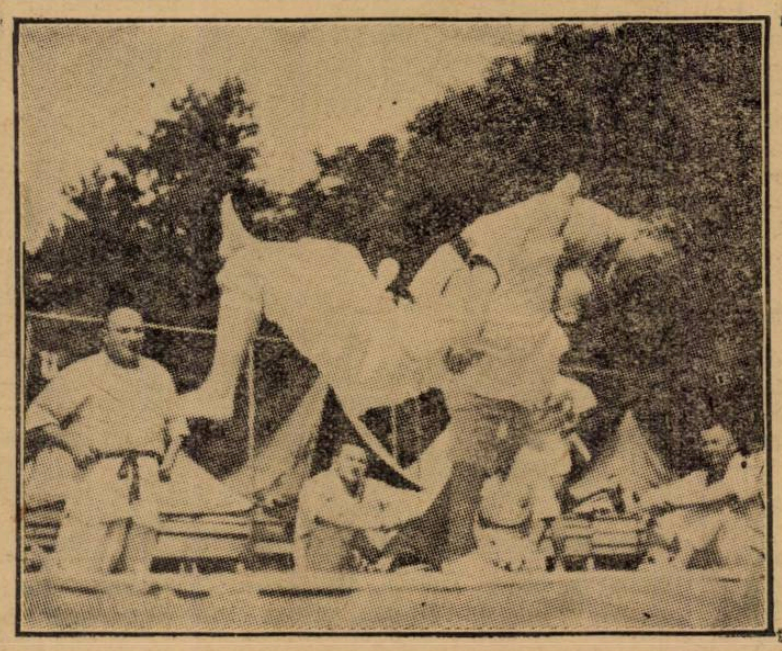

O scenă demonstrativă de jiu-jitzu

Turneul internaţional de tennis dela Lido

Veneţia, 14. — **Penultima zi a turneului internaţional de tennis dela Lido a avut pe program două finale.**

La simplu domni Gabory, confirmând forma sa excepţională, a sdrobit pe compatriotul său Szigeti — care la rândul său învinsese în semifinală pe Cejnar. Gabory este actualmente, fără îndoială, unul dintre cei mai buni jucători din Europa. Ca să ne putem da seama de calităţile lui, e suficient să amintim, că a câştigat acest turneu, la care au luat parte câteva rachete consacrate ca Menzel, Cejnar, Lesueur, Canepele, etc., fără să piardă un set şi fără să fie măcar obligat de vreun adversar, de a face longset.

In finala de simplu doamne, daneza Sperling a câştigat uşor împotriva germanei Horn.

Rezultatele :

Simplu domni, finala : **Gabory, (Ung.) b. Szigeti (Ung). 6:1, 6:1, 6:1.**

Simplu doamne, finala : **Sperling b. Horn 6:2, 6:1.**

Dublu mixt, semifinala : **Tonelli, Beuthner (It.-Germ.) b. Heinz Müller, Cejnar (Ceho.) 6:1, 4:6, 8:6; Sperling, Jouonu (Dan.-Fr.) b. Horn, Gentien 6:0, 6:0, 6:3.**

ATLETISM

Scrisoare din Belgrad

Distracţii, vizite şi recepţii. Cum îşi petrec timpul concurenţii dela Balcaniadă

Belgrad, 14 (dela trimisul nostru prin avion). — *Odată cu disputarea primei zile au trecut şi emoţiile, toată lumea este din nou veselă, mai puţin îngrijită şi acest armistiţiu va dura până Sâmbătă, când bătălia va începe din nou.*

Programul jocurilor balcanice aşa cum este întocmit, cu pauză de-o săptămână între prima şi ultimele zile constitue un excelent mijloc de cunoaştere şi de apropiere între tineretul ţărilor din Balcani.

Dacă din punct de vedere pur sportiv pauza de şapte zile nu este atât de recomandabilă, în schimb ea prezintă avantajul că în zilele libere atleţii pot cunoaşte atâtea lucruri frumoase, pe care altfel nu ar fi avut ocazia să le vadă.

HOTELUL KASINA

Atleţii români sunt găzduiţi la hotelul Kasina aşezat în centrul oraşului. E un hotel frumos, camerele sunt elegante şi reprezentanţii noştri au fost cât se poate de bine primiţi.

Atleţii stau câte doi în cameră iar restaurantul este chiar în hotel — masa este bună, chiar poate prea copioasă şi unii au tendinta să se îngraşe.

Antrenorul Sthuerk este veşnic în mijlocul atletilor şi alături de d. ing. N. Mărăscu şi ceilalţi conducători el se îngrijeşte cu atenţie de fiecare.

VEŞNICA POVESTE... POCKERUL!

Ca în orice deplasare sportivă — pockerul se joacă cu furie — chiar prea mult — fapt de care s'au sesizat conducătorii echipei, oprind cu desăvârşire jocul de cărţi care avea darul să enerveze pe atleţi.

Cei mai necăjiţi sunt: Stoichiţescu, Spaniol, Lăpuşan. Lazăr, etc

UN PROGRAM VARIAT

Luni după jocuri, toţi atleţii au făcut antrenament pe terenul Beogradski iar după aceasta concurenţii au vizitat muzeul militar şi grădina zoologică.

După masă un scurt repauz vizitând apoi oraşul iar seara, federaţia jugoslavă a invitat toate echipele să asiste la rularea filmului jocurilor olimpice, adus special la Belgrad cu ocazia jocurilor balcanice.

MARŢI, O ZI REZERVATA ANTRENAMENTULUI

Marti a fost o zi liberă, rezervată antrenamentului, toate echipele lucrând unele dimineata, altele după amiază pe terenul B. S. K.

MIERCURI, O ZI BOGATA IN VIZITE ŞI RECEPŢII

Ziua de astăzi a fost bogată în recepţii. La ora 8 echipele au plecat la Oplenaţ, la ora 11 s'a vizitat mormântul Regelui Alexandru, iar la prânz s'a servit masa tuturor concurenţilor. La ora 15 excursioniştii s'au îndreptat spre Avala.

La ora 17 toată lumea s'a întors la Belgrad spre a vizita muzeul militar.

La ora 21 primarul municipiului Belgrad a oferit un banchet delegaţilor şi conducătorilor echipei.

CE PROGRAM PREVEDE ZIUA DE ASTAZI

Pentru astăzi, este prevăzut următorul program:

Dimineaţa atleţii şi conducătorii au fost invitaţi să asiste la deschiderea cursurilor Şcoalei de Cultură Fizică iar după amiază la ora 15 este prevăzută în program o alergare de steeple-chasse care se va desfăşura pe terenul Jugoslavia.

Seara pe un vapor pus la dispoziţia organizatorilor, echipele vor face o plimbare pe Dunăre şi Sava până noaptea târziu.

MAINE CONCURENŢII LA MARATHON VOR CUNOAŞTE PARCURSUL

Mâine dimineaţă concurenţii şi oficialii vor vizita parcursul marathonului iar după masă în program este prevăzută vizitarea Marelui Târg Internaţional care s'a deschis cu ocazia jocurilor balcanice.

Seria festivităţilor va fi închisă Duminică seara cu un grandios banchet oferit de ministrul de educaţie fizică d. Boic.

După cum se poate constata din programul mai sus citat, organizatorii au avut grijă să distreze pe atleţii veniţi la jocurile balcanice.

Este drept, Belgradul şi mai ales împrejurimile sale, oferă locuri excelente de excursii iar expoziţia recent inaugurată constitue şi ea un divertisment pentru cei care au venit la Belgrad

JOCURILE BALCANICE INTERESEAZA OPINIA PUBLICA DIN BELGRAD

Marea competiţiune balcanică constatăm că preocupă în mod serios publicul şi opinia publică manifestă un deosebit interes pentru acest concurs în care, este drept, atleţii jugoslavi au întrecut chiar cele mai optimiste aşteptări reuşind să entuziasmeze pe sportivii din capitala Jugoslaviei.

O MARE BATALIE IN PERSPECTIVA

Ultimele două zile se anunţă extrem de disputate, lupta între jugoslavi şi greci se anunţă formidabilă şi cu tot avansul pe care l-au câştigat din prima zi, jugoslavii nu se pot considera câştigători ai jocurilor balcanice.

Reprezentanţii Greciei sunt hotărîţi să lupte din toate puterile pentru a nu rupe cu tradiţia şi a câştiga şi în acest an, primul loc în clasamentul jocurilor balcanice.

In tabăra atleţilor români domneşte o atmosferă care ne face să privim cu încredere ultimele două zile.

Şanse prea multe nu avem în afară de aruncarea suliţei unde Vămanu pare că are multe şanse să triumfe.

Vineri sunt aşteptaţi să sosească în Belgrad ceilalţi atleţi şi conducători români.

DEJENARIU, CEL MAI TRIST DINTRE ATLEŢII ROMANI

Deşi au trecut patru zile de când s'a disputat cursa de 100 m. lui Dejenariu tot nu i-a trecut supărarea. Campionul nostru este nedumerit de timpul slab pe care l-a obţinut.

Noi credem că Dejenariu a alergat timpul lui obişnuit şi anume 11 s. deoarece între primul sosit Stefanovici, şi Dejenariu, distanţa nu a fost mai mare de 1 m. 50, ceeace înseamnă că Dejenariu a alergat în 11 s.

Campionul nostru speră totuşi să se reabiliteze la 200 metri.

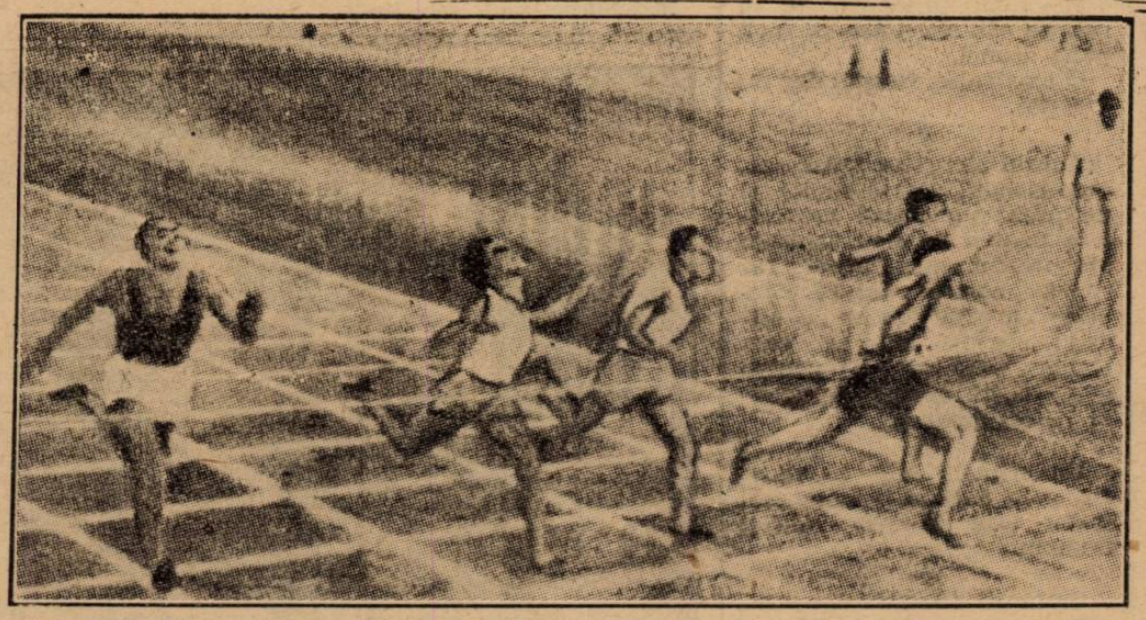

Sosirea la 100 m. finala : **Dejenariu (x) stânga clasat al 5-lea. Lupta a fost extrem de strânsă, primii cinci s'au clasat în doi metri.**

La Milano

Magnifica reuniune din capitala Lombardiei

Maffi, Oberwerger şi Walker, eroii zilei

Milano, 14 (Corespondenţă particulară). — *Mulţimea milaneză a găsit prilej să dea Duminică drumul pasiunii sale sportive, graţie soarelui care a redat zilei duminicale tonul festiv de mult dorit.*

Cea mai frumoasă sărbătoare atletică europeană a actualei stagiuni, a fost astfel văzută cu un interes, cu o pasiune plină de viaţă, cu un sănătos entuziasm de 25 mii de spectatori, cari au ocupat până la refuz stadionul lombard şi nu mai puţin de 133 mii de lire sterline a prezentat totalul incasărilor((1.100.000 lei în banii noştri. N. R.).

E de ajuns să spunem că în sistemul de schimb actual cu francul francez, cifra întrece net încasările de la campionatele europene de la Paris. Şi Parisul contează cu o populaţiune de patru ani mai mare ca a oraşului nostru.

REZULTATELE TEHNICE ALE MEETINGULUI

100 m.

1. Walker (S. U.) 10 s. 4 ; 2. Mariani (I.) 10 s. 6 ; 3. Monacci (I.) 10 s. 8.

Plecarea se face bună dela primul start şi Walker şi Mariani sunt aceia cari intră în acţiune, restul rămânând la 10 m.

Walker câştigă teren şi trece de Mariani.

400 m.

1. Brown (Angl.) 47 s. 1 ; 2. Mallot (S. U.); 3. Ferraria 49 s. 9.

E proba la care conaţionalii noştri n'au reuşit să ia decât locul trei. Duelul pe primit 200 m. a fost între Brown şi Mallot, din care învingător iese primul care termină în trombă.

800 m.

1. Harbig (Germ.) 1 m. 52 s. 6 ; 2. Lanzi (I.) 1 m. 53 s. 2 ; 3. Bellini (I.) 1 m. 56 s. 2.

Lanzi deşi conduce o bună parte din cursă, trebuie să cedeze lui Harbig. Până la 500 Lanzi părea că va câştiga, dar la 600 m. după turnantă germanul accelerează şi începe acel finish care-l scoate învingător.

1500 m.

1. Wooderson (Angl.) 3 m. 58 s. 4 ; 2. Beccali (I.) 3 m. 58 s. 8 ; Fenzke (St. U.) la un piept.

Wooderson a avut la Beccali un adversar extrem de periculos.

Wooderson a acoperit 500 m. în 1 m. 24 s. 6 ; 1000 m. în 2 m. 46 s. 4. (Ultimii 500 m. în 1 m. 21 s. 8).

5000 m.

1. Syring (Germ.) 14 m. 49 s. 6 ; Emery (Angl.) la un piept ; Beviaqua (I.) 15 m. 0 s. 3.

Duelul a fost dat între Syring şi Emery cari până la sfârşit au terminat la un piept.

110 m. GARDURI

Tolmich (St. U.) 14 s. 8 ; 2. Oberwerger (I.) 15 s. 0 ; 3. Della Bernardina (I.) 15 s. 9.

După o plecare greşită Oberwerger este acela care intră în acţiune.

Tolmich la al treilea gard trece de Oberwerger, accelerând alura şi sfârşind primul.

ŞTAFETA 4 × 100 m.

St. Unite (Tolmich, Notting, Mallot şi Walker) 41 s. 2/10 ; 2. Italia A. (Daelli, Caldana, Gonnelli, Mariani).

Tolmich are un uşor avantaj asupra lui Daelli, pe care Caldana reuşeşte să-l recupereze, aşa că Gonnelli apare ca primul în linie dreaptă.

Dar din cauza unui schimb defectuos, Mariani pierde câteva fracţiuni de timp ceeace permite „lungului" de Walker de a se lansa în primă viteză.

5000 m. MARŞ

1. Mikaelson (Suedia) 21 m. 13 s. 6 ; 2. Cooper (Angl.) 22 m. 26 s. 6 ; 3. Kresswich (I.) 22 m. 43 s. 6.

INALŢIME

1. Walker (S. U.) 2 m. 05 ; Marzari (I.) 1 m. 90 ; 3. Dotti Renato 1 m. 85.

Walker a trecut 2 m. la a doua încercare ; iar 2 m. 05 la prima.

S'au încercat 2 m. 10, dar greşind la două încercări a renunţat.

PRAJINA

1. Waroff (S. U.) 4 m. 38 ; 2. Romeo (I.) 3 m. 90 ; 3. Innocenti (I.) 3 m. 80.

LUNGIME

1. Maffei (I.) 7 m. 23 ; 2. Leichman (Germ.) 7 m. 14 ; 3. Notting (S. U.) 6 m. 90.

Maffei a avut săriturile 7,23 ; 7,18 ; 7.11 ; 6,98 ; 7,11.

DISC

1. Oberweger (I.) 50 m. 25 ; 2. Schroeder (Germ.) 50 m. 25 ; 3. Consolini (I.) 47 m. 62.

G. Solivetti

De pe pistă...

— Din eroare *s'a anunţat că concursurile pentru Placheta Tineretului ale Ligii Banat s'au desfăşurat la Timişoara, ori această reuniune s'a desfăşurat la Recaş, un centru sportiv care a dat atletismului o serie de elemente de valoare.*

Pagina Boxului

Duminică dimineața pe arena „Brătianu"

Gruparea „Turda" organizează o mare reuniune de box

Pe program revanșa Panaitescu-Al. Marinescu

Duminică 18 Septembrie a. c. la orele 10 dimineața, gruparea „Turda" de sub conducerea maestrului Zamfir Popazu, organizează pe arena Brătianu, o interesantă gală de box al cărei program așa cum a fost întocmit, va satisface și pe cel mai exigent spectator.

Ceeace însă va constitui „clo-ul" reuniunei, va fi fără îndoială mult așteptata revanșă între D-tru Panaitescu campionul României la categoria muscă și recentul său învingător, Alexandru Marinescu.

După cum se știe, acum o lună, Marinescu a realizat cea mai mare performanță a sa, dispunând prin k. o. în prima repriză de acela în fața căruia Valentin Angelman a trebuit să plece steagul.

Acest rezultat obținut, contrar tuturor pronosticurilor care-l indicau drept o victimă sigură, în fața lui „Zigoto", a avut darul să-i urce în mod vertiginos acțiunile, atât la noi cât și în străinătate.

D-tru Panaitescu, care se bucura de un frumos prestigiu, a obținut revanșa cu Marinescu, pentru a arăta celor ce i-au acordat atâta încredere că a rămas același boxeur, lipsit de adversari în țară, și că, k. o-ul suferit în cadrul galei dela Galați, se datorește unor împrejurări stupide, pe cari admiratorii săi nu trebue să le atribue unui declin de formă cum s'au grăbit unii să afirme.

Matchul se anunță extrem de disputat din două motive și anume :

Alexandru Marinescu va face tot ce îi va fi posibil, spre a reedita figura de la Galați.

Dacă va reuși acest „tur de forță", îl așteaptă o serie de angajamente în străinătate, dar mai ales la Paris, unde-i surâde câteva matchuri care i-ar aduce burse din cele mai ispititoare.

Iată dece Marinescu va căuta să smulgă o nouă victorie.

Pe de altă parte, D-tru Panaitescu va căuta, la rându-i, printr'o victorie cât mai categorică, să ne dovedească superioritatea sa, din toate punctele de vedere, față de Marinescu.

Un pronostic nu-i greu de dat. Lui Panaitescu nu-i poate scăpa victoria, decât în cazul când va repeta imprudența dela Galați, ignorându-și adversarul.

A doua întâlnire „tare", va pune față în față două valori de același calibru, pe Vasile Stoian și Benjamin Adania.

Invingătorul acestui match devine, — de drept — chalangerul oficial al lui Lucian Popescu, deținătorul titlului național de categorie ușoară.

Anticipăm o luptă excepțională, o luptă pe viață și pe moarte, în care victoria surâde în egală măsură ambilor combatanți.

Restul programului compus din cei mai buni amatori, printre cari își va face apariția pe ring trei campioni naționali amatori cu suprafață internațională și anume : Nicolae Rădan campion al Micei Înțelegeri, Const. David campion național la categoria ușoară și Grigore Jelesneac campionul României la categoria mijlocie. Ei vor întâlni pe cei mai buni amatori bucureșteni, printre cari excelentul Ilie Impăratu finalistul campionatelor naționale, Marin Jujatu și Const. Tutoianu.

Programul în întregime are următoarea înfățișare.

MATCHURI AMATOARE
3 reprize a 3 minute

Const. David (C. F. R.) — Marin Jujatu (Turda).
Niculae Rădan (Turda) — Ștefan Weber (C. F. R.).
Ilie Impăratu (Tir)—Const. Tutoianu (Turda).
Iosef Barasch (Tir) — Ion Prăduț (Turda).
Radu Alex. (Tir) — C-tin Libianovici (Turda).
Virgil Brădeanu (Turda)— Valentin Andrei (Tir).

MATCHURI PROFESIONISTE

10 reprize a trei minute

D-tru Panaitescu — Al. Marinescu.
Benjamin Adania — Vasile Stoian.

Intre technică și vitalitate

Va reuși Sandu Petrescu

să depășească rutina lui Gorun?

Duminică 25 Septembrie la orele 8 jum. seara, în grădina din calea Griviței No. 166, gruparea „Central" organizează o interesantă reuniune mixtă de box cu un program demn de renumele ce și l-a făcut într'un timp relativ scurt.

Matchul care suscită de pe acum un interes considerabil și este așteptat cu o legitimă nerăbdare, se va disputa între Ion Gorun fost campion național la categoria coocoș, unul din cei mai buni produși ai boxului românesc și Sandu Petrescu revelația anului.

Intâlnirea va trebui să ne furnizeze pe unul din chalengerii campionatului național la categoria cocoș, actualmente vacant.

Lupta dintre aceste două elemente cu vaste posibilități va fi — credem — cea mai dramatică din câte s'au vizionat în ultimul timp.

Ambii țintesc același punct. Titlul ! Cine va reuși, e greu de spus. Pe de-oparte Ion Gorun posedă calități de necontestat : technică, viteză, și siretenia de ring, cum rar se poate întâlni la vre-un boxeur, iar ultimul match disputat astă vară la „Venus", i-a adus victoria la puncte asupra faimosului Eugene Huat.

De cealaltă parte, Sandu Petrescu, un nume desigur mai modest, ca rezonanță, decât al lui Ion Gorun, dar cine a avut prilejul să vadă matchul său contra lui Nicolae Stamate, fostul campion al României de categoria cocoș, și-a putut forma convingerea că Petrescu e un boxeur despre care se va vorbi foarte curând cu multă admirație.

Matchul va fi disputat pe „viață și moarte", căci technicei și rutinei de ring a lui Gorun, Sandu Petrescu îi va opune viteza, eschivele magnifice și loviturile sale extrem de puternice în fața cărora N. Stamate devenise un „pun ching-ball".

Restul programului compus din cei mai buni amatori, printre cari excelentul Ilie Impăratu, Const. Tutoianu, Petre Ionescu, Gino del Fabrio etc. vor contribui în egală măsură la unul din cele mai mari succese ale grupării „Central".

Programul complet are următorul aspect :

AMATORI :

D. Georgescu (Central) — M. Constantinescu (Turda).
D. Dumitrescu (Central)— Costel Gheorghiu (Central).
Gh. Tătărăscu (Central)— Ion Chiriac (Turda).
Ilie Impăratu (Tir) —C-tin Tutoianu (Turda).
Gino del Fabrio (Central)-Gh. Cojocaru (J. C.)
Costel Ștefănescu (Central) — Petre Ionescu (Turda).

MATCH PROFESIONIST
10 reprize a 3 minute

pentru desemnarea competitorilor la titlul României de categorie cocoș.

Ion Gorun — Sandu Petrescu.

O echipă de sergenți va veghea la menținerea ordinei pe tot timpul desfășurării reuniunii

Walter Neusel

e chalenger oficial al lui Heintz Lazek

Secretarul I. B. U. a făcut cunoscut că s'a admis provocarea lansată de Walter Neusel — pentru titlu — lui Heintz Lazek, campionul Europei la categoria grea.

Matchul va avea loc la Wiena și va trebui să se dispute până cel mai târziu la 16 Septembrie a. c.

Un mic amănunt: boxerii sunt de naționalitate germană, juriul a fost ales de federația germană iar... învingătorul desigur, va fi tot un german.

Pierre Louis e în mare formă

Municipiul Gentilly din Franța, a organizat sub patronajul „Casei economiei școalelor", o reuniune de box, ce a repurtat un frumos succes.

Reuniunea a fost prezidată de d. Beaugrand, consilierul general al Senei.

Protagoniștii galei, Pierre Louis, Bernard Leroux și Auguste Carrio, au terminat după cum era de așteptat, învingători.

Semnificativa victorie a lui Pierre Louis, îi mărește enorm șansele la titlul european, pe care îl deține actualmente Angelman, și cu care va trebui să lupte în sala „Wagram" din Pari- la 29 Septembrie crt.

Rezultatele reuniunei au fost:

PIERRE LOUIS bate pe Barataud prin k. o. technic în repriza 9-a.

BERNARD LEROUX bate pe Barras prin abandon în repriza 5-a și

AUG. CARRIE bate pe Delage prin k. o. technic în repriza 4-a.

Breack... stop... out...

Strickland și managerul său Bill Daly a părăsit New-York-ul pe bordul vaporului Manhattam cu destinația Anglia.

Neozeelandezul va trebui să boxeze cu Larry Gains la Londra și dacă va termina învingător va fi opus învingătorului matchului Eddie Philipps-Len Harwy pentru titlul de campion al Angliei.

❖

Tino Rolando, învinsul lui Ilie Petrescu campionul României la toate categoriile va boxa astăseară 13 Septembrie la Central, cu Tissier.

*

La 15 Septembrie, campionul Franței la categoria semi-mijlocie Marcel Cerdan își va face reintrarea — boxând la Wagram, cu Al. Baker.

In cursul aceleași seri Jean Despeaux va boxa în semi-vedetă cu Jean Beslay, mijlociu al Europei.

*

Jim Mc. Stravick va întâlni la 28 Septembrie, la Belfast, pe Tonny Stewart. In joc va fi titlul de categorie cocoș al Irlandei.

❖

In cadrul ultimei reuniuni desfășurată în sala Central din Paris, Demets a învins prin k. o. în repriza 8-a pe Demeyer și Malappa a terminat la egalitate cu Pietro Stepanci.

*

Mâine seară, în sala Wagram din Paris, boxerul Despeaux, fost campion olimpic va susține al doilea match profesionist din carieră. Adversarul său va fi Jean Beasley.

In cursul reuniunei Marcel Cerdan va întâlni pe belgianul Al. Baker, fostul rival al lui Felix Wouters, campionul semi-
Ahile, etc.

Campionatele de tennis ASFC

Incepând dela 5 Octombrie vor avea loc, pe terenul asociației din str. Vasile Boerescu nr. 9, campionatele de tennis ale A. S. F. C.-ului.

Vor lua parte la aceste concursuri membrii A. S. F. C., cei ai Societății Funcționarilor Comunali, precum și A. C. S. A., Societatea Generală de Gaz și Electricitate, U. C. B., Asociația Sportivă a Sect. I Galben și Asociația Sportivă a Sect. IV Verde.

Probele sunt:

Simplu domni : categoria I, II și începători;

Simplu doamne: categoria I, II și începătoare;

Dublu domni și dublu mixt.

Aranjarea disputelor se va face prin tragere la sorți în ziua de Miercuri 28 Septembrie 1938 orele 19, când toți d. d. concurenți sunt obligați să fie prezenți sau un delegat reprezentând asociația sportivă respectivă.

Listele disputelor cari vor începe în ziua de 5 Octombrie 1938 orele 19, când toți d-nii ziua de Vineri 30 Septembrie 1938, orele 15.

Comitetul de organizare este compus din domnii: Ing. Sterian Cristea, președinte; Chiriac Maciolla, Ion Calangiu, Mircea Marinescu, toți membrii în consiliul de administrație al A. S. F. C., un delegat al F. R. T. și câte un reprezentant al fiecărei asociații participante.

Regulamentul campionatelor se găsește afișat la sediul asociației.

Concursurile vor fi dotate cu mai multe premii și cupe.

Inscrierile și orice informații se vor cere la secretariatul asociației din str. Vasile Boerescu nr. 9, între orele 17—20, până Miercuri 28 Septembrie 1938.

Pregătirile în vederea Balcaniadei de la Sofia au început

Intre 9 — 15 Octombrie 1938, la Sofia, va avea loc balcaniada de tir redus, pentru carabină cu glonț și pistol, la o distanță de 50 m.

România, Grecia, Jugoslavia și Bulgaria, vor participa cu echipe a câte 4 trăgători, plus 2 rezerve.

Aceste concursuri sunt înzestrate cu trofee importante. Astfel titlul de campion balcanic și cupa balcanică, vor fi atribuite celui mai bun trăgător, indiferent de rezultatul echipei sale.

Pe lângă această cupă, se vor mai atribui încă o cupă pentru echipa câștigătoare a campionatului balcanic, și 4 plachete: una de aur, celui mai bun din echipă, una de argint celui clasificat al II și 2 de bronz clasificaților la locurile 3 și 4.

In vederea selecționării trăgătorilor pentru formarea echipei de carabină calibru redus, ce va participa la balcaniadă, Federația de tir a hotărît efectuarea unor antrenamente metodice, ce vor avea loc de 3 ori pe săptămână, cu începere de astăzi.

Aceste antrenamente vor fi colective și obligatorii pentru următorii trăgători: Mirea, Călinești I. Grant, Moscu, Slt. Toni Vetra, (Chișinău) Ionescu Călinești II, Dan Bădulescu, Aricescu (Gloria Walter) Mănciulescu (Metropola) și Bömekes (Brașov).

Absențele nemotivate dela antrenament, atrag după sine eliminarea candidatului dela selecție.

Domnii Mirea și Ionescu Călinești I, fiind indisponibili, formarea unei echipe care să ne reprezinte în cele mai bune condiții, este foarte dificilă.

Totuși, grație formei destul de bune a d-lor Grant, Slt. Vetra, Dan Bădulescu și Bömekes, cari nu au întrerupt antrenamentele nici în timpul verei, sperăm că țara noastră va cuceri răsunătoare victorii, chiar la Sofia.

Antrenamentele vor avea loc, Lunea, Miercurea și Vinerea seara, la orele 8, la poligonul de tir al A. N. E. F.-ului, special amenajat pentru tirul de noapte.

Domnii Slt. Vetra și Bömekes, locuind în provincie, vor fi dispensați a lua parte la aceste antrenamente, prezentându-se însă la concursul de selecționare ce va avea loc peste 10 zile.

La Venus se va juca rugby

In ultima vreme, arena Venus a suferit transformări radicale: terenul a fost nivelat din nou înlocuindu-se mii de brazde, iar tribunele au fost reparate și vopsite în negru și alb, culorile clubului.

Cum Venus și-a format și o secțiune de rugby, s'a hotărît să dea tot sprijinul acestui sport atât de puțin încurajat la noi.

In acest scop, terenul va fi omologat și pentru jocul de rugby, conducerea Venusului intenționând să programeze în deschidere partidele de campionat al nouei sale secțiuni.

In felul acesta se va face o excelentă propagandă pentru rugby.

Ultimele rezultate ale turneului de tennis dela Lido

Veneția 14. — Ultimele două finale ale turneului internațional de tennis de la Lido au adus rezultatele așteptate.

La dublul domni cuplul ungar Gàbory — Szigeti a câștigat relativ ușor, iar la dublu mixt d-na Sperling și Journu au terminat victorioși, distrându-se deși scorul a fost destul de strâns.

Rezultate tehnice:

Dublu domni, finala: Gabory, Szigeti (Ung). b. Kho-Sin-Kie, Rogers 6:4, 6:2, 4:6, 12:10.

Dublu mixt, finala: Sperling, Journu (Dan.-Franța) b. Tonolli, Beuthner (It. Germ.) 6:3, 7:5.

SIGUR

Matchul cu Bulgaria B va avea loc

Federația bulgară a trimis două scrisori

Federația bulgară de football a trimis forului nostru de specialitate două adrese în legătură cu matchul România B-Bulgaria B.

Din motive care nu se cunosc, prima adresă a sosit în urma celei de a doua.

MATCHUL ROMANIA B—BULGARIA B, SE VA DISPUTA LA RUSCIUK

In prima scrisoare, federația bulgară anunță că matchul nu se poate disputa la Sofia, și în consecință propune ca teatrul acestei dispute să fie orașul Rusciuc. Cei din Sofia mai spun că echipa lor va face două antrenamente în zilele de 7 și 15 Septembrie, după care se va forma și lotul definitiv.

Tot în această scrisoare se mai cere ca forul nostru să trimită numele jucătorilor care fac parte din echipă și confirmarea definitivă pentru data de 25 Septembrie.

BULGARIA VREA SA REORGANIZEZE CUPA BALCANICA

Ca încheere la scrisoarea de mai sus, Federația noastră este rugată să dea deplină împuternicire conducătorilor echipei ca să trateze reorganizarea Cupei Balcanice care, după cum se știe, nu se mai dispută încă din anul 1936.

JUCATORII CARI NU VOR FACE PARTE DIN ECHIPA B A BULGARIEI

In cea de a doua adresă, federația bulgară dă lotul jucătorilor cari nu vor face parte din garnitura secundă și anume:

Portari: **Maznikoff, Dermonsky.**

Fundași: **Balaktchieff, Kovaceff, Nicoloff.**

Mijlocași: **Gabrowsky, Stefanoff, Zogrofoff, Rafailoff, Baicuseff.**

Atacanți: **Iordanoff, Angheloff, Patcedjieff, Panceff, Pesseff, Lozanoff, Stoicoff.**

Campionatele internaționale de tennis ale Americii

Jucătorii europeni învingători

New-York, 14. — *Cea de a treia zi a campionatelor internaționale de tennis ale Americii dela Forest Hills, a adus un match senzațional, mult gustat de cei 12.000 (!) spectatori.*

Englezul Shields—care joacă acum pentru Statele-Unite — și tânăra speranță australiană Bromwich au furnizat o partidă care a întrecut toate așteptările și a electrizat publicul american, atât de pretențios în materie de tennis.

Australianul a câștigat după cinci seturi disputate, însă la sfârșitul publicul a manifestat tot atât de călduros pentru învins ca și pentru învingător.

Simplu domni: *Pétra b. Fishbank 6:2, 6:4, 6:3; J. Hunt b. G. Hunt 6:2, 6:3, 6:4; Parker b. Rood 6:2, 6:4, 7:5; Bromwich b. Shields 1:6, 10:12, 10:8, 6:2, 6:2; Riggs b. Shayes 6:3, 6:3, 4:6, 1:6, 6:4; Mako b. Kovacs 6:0, 6:2, 8:6; Kukuljevici b. Surface 6:1, 6:3, 6:1; Puncec b. Weston 6:0, 6:2, 6:2; Hopman b. Cooke 6:2, 4:6, 6:4, 10:8; Quist b. Ballagh 3:6, 6:2, 6:4, 6:4; Rudge b. Kamrath 6:3, 7:5, 9:7.*

Simplu doamne: *Lumb b. Wintrop 8:6, 6:2; Bundy b. Wynne 6:1, 6:3; Mathieu b. Taubele 6:3, 6:3; Jacobs b. Mc. Rye 6:1, 6:3; Hopman b. Cootes 6:3, 7:5; Marble b. Dean 6:2, 6:0; Stammers b. Grelle 6:0, 6:1; Workman b. Harrison 4:6, 6:0, 6:1.*

Aseară în Comitetul federal

S'a modificat formula campionatului regional

Aseară comitetul federal a ținut o importantă ședință în localul din str. Gogu Cantacuzino pe ordinea de zi fiind modificarea formulei campionatului regional.

Ședința a început la ora 21,30, sub președinția d-lui prof. Nicolae Dușescu și în completul d-lor Petre Manișoreanu, dr. Paul Pârvulescu, dr. Aurel Tovaru, Andrei Dongoș, avocat Alexandrescu și I. C. Zahirnic.

După ample discuțiuni comitetul federal a decis următoarea clasificare a echipelor pentru campionatul 1938-1939 ce va începe la 25 Septembrie:

VOLLEY-BALL

CATEGORIA I-a

Telefoane, C. F. R., O. C. B., Sportul Studențesc, Aurora, Macabi.

Pentru completarea locurilor 7 și 8 se vor face matchuri de baraj între Viitorul, V, S. C., Bonaparte și Radu Vodă. Matchurile de baraj se vor trage la sorți, fiind eliminatoare, echipele putând utiliza orice jucător nou legitimat, care însă nu mai poate avea drept de joc pentru alt club timp de un an de zile.

Matchurile se vor disputa în trei seturi din cinci pe teren neutru.

Echipele secunde a echipelor din prima categorie vor juca într'un campionat aparte denumit „rezervele categoriei I-a". Jucătorul poate trece dela o categorie la alta însă nu va putea juca în ambele categorii în aceeași zi de campionat.

CATEGORIA II-a

Radu Vodă sau V. S. C., Viitorul sau Bonaparte, Rahova, Caraiman, I. P. P., Energia, Inainte, B. T. M. T., Pebe, E. F. A., Vergu, Luceafărul, Juventus, Av. Sportiv, A. C. T., Viforul-Dacia și A. S. A.

Toate aceste echipe vor fi împărțite de către liga regională în două serii.

La această categorie, echipele de rezerve sunt facultative jucătorii având aceleași drepturi ca la categoria I-a.

La CATEGORIA III-a *vor intra echipele noui ofiliate și cari nu au participat în campionatul 1937-1938.*

Și aci echipele pot participa cu mai multe echipe, cele secunde participând într'o categorie aparte. Echipele de rezervă sunt facultative.

BASKET-BALL

La CATEGORIA I-a vor intra Sportul Studențesc, Telefoane, C. F. R., O. C. B., Aurora, A. C. T., E. F. A. și V. S. C.

Toate aceste echipe sunt obligate să aibe echipe de rezerve care vor participa în condițiunile celor dela volley.

La CATEGORIA II-a vor intra Viforul-Dacia, Macabi, A.S.A., Radu Vodă, Pebe, Viitorul, I. P. P., Inainte, Juventus, Bonaparte, Energia, Rahova, Luceafărul, Avântul Sportiv, A. S. B.

Echipele de rezerve sunt facultative.

La CATEGORIA III-a vor participa noulle echipe afiliate și cari nu au participat la campionatul 1937-1938.

VOLLEY FEMENIN

La CATEGORIA I-a vor intra Start Club, Iureș Club, Aurora, Metalosport, Sportul Studențesc, Telefon Club, Bonaparte și Hai-Hai.

Aci echipele de rezerve nu sunt obligatorii.

La CATEGORIA II-a fostele echipe dela categoria II-a plus noulle afiliate.

Un jucător român de rugby va juca în Franța

Șerban Ghica, excelentul jucător al TCR-ului, va pleca, după cât suntem informați, la începutul lunei Octombrie la Paris, pentru continuarea studiilor.

Aci el va activa sub culorile vechiului club Racing—Paris, continuând astfel o tradiție.

Căci, sunt vreo două zeci și mai bine de ani de atunci, la acest club cu istoric, au activat frații Crătunescu, regretatul Marin Iconomu și alții.

El împlinește astfel, cum am mai spus, o tradiție.

Ii urăm succes atât la carte cât și la sport.

Liga națională a grupărilor divizionare se reînființează

Se pare că motivele care au determinat anul trecut înființarea Ligii naționale a grupărilor divizionare de football — desființată imediat de U. F. S. R. — n'au fost încă înlăturate.

In sânul grupărilor domnesc tot felul de nemulțumiri în legătură cu modul în care F.R.F.A. înțelege să le gospodărească interesele.

Deaceea s'a pus din nou problema reînființării Ligii naționale.

Grupările divizionare sunt pe deplin înțelese și se pare că de data aceasta acțiunea va reuși, date fiind personalitățile care o promovează.

Editura Societății Anonime „Universul", București—România

Taxa poștală plătită în numerar conform aprobării dir. g-rale p. t. t. nr. 70.346 938.

2 LEI

UNIVERSUL

12 PAGINI
182-1938

Redacția și Administrația: Palatul „UNIVERSUL", str. Brezoianu 23—25. Telefon: Centrala: 3.30.10; Redacția: 4.21.81. Redactor responsabil EUGEN DUMITRESCU

Proprietar: „Universul S. A. Adm.-delegat STELIAN POPESCU Inscris sub No. 167, Trib. Ilfov

Nr. 182. — Anul IBUCUREȘTI. — Sâmbătă 17 Septembrie 1938

ABONAMENTE: 1 an Lei 500 | 6 luni Lei 270 | 3 luni Lei 150

BIBLIOTECA CENTRALĂ UNIVERSITARĂ „ASOCIAȚIUNEA" SIBIU

La Belgrad

Optimism la români, nervozitate în tabăra iugoslavilor și grecilor

Belgrad, 15 (prin telefon). — *Cu cât ne apropiem de ziua doua a jocurilor balcanice cu atât crește și interesul pentru această manifestație.*

Publicul urmărește cu atențiune activitatea atleților și se interesează de antrenamentul concurenților asistând în număr mare la ședințele de antrenament de pe stadionul B. S. K. și Jugoslavia.

NERVOZITATE IN TABARA GRECILOR ȘI IUGOSLAVILOR

Conducătorii și atleții, greci și iugoslavi, așteaptă cu nerăbdare ziua de Sâmbătă; primii țin să se reabiliteze după eșecul suferit în prima zi, iar iugoslavii vor cu orice chip să-și păstreze și Sâmbătă primul loc în clasament.

LA ROMANI OPTIMISM

In tabăra noastră — pentrucă nu avem veleități, nu avem nici griji — singura preocupare este să reușim a face o figură onorabilă și dârzenia cu care a luptat Dinu Cristea la 10 km. și dorința de reabilitare a lui Dejenariu, ne fac să privim cu optimism ziua de Sâmbătă.

Atleții români au fost astăzi la antrenament sub supravegherea lui Sthurk; s'a lucrat gimnastică și apoi fiecare a trecut la specialitatea sa.

CONGRESUL BALCANIC

Congresul balcanic își va închide lucrările Sâmbătă, după care se va da un comunicat.

Asigurarea sportivilor U.F.S.R.

Un proect de regulament la care se lucrează intens. Societățile de asigurare cari au inaintat U. F. S. R.-ului oferte. Care sunt sporturile mai... accidentate. Un clasament al societăților de asigurare

Se lucrează cu multă intensitate în cercurile U. F. S. R. la elaborarea unui proect de regulament pentru asigurarea atleților practicanți a diferitelor sporturi.

Prin elaborarea acestui regulament și punerea lui în aplicare, atletul devine mai temerar, frica de accident fiind spulberată prin retribuția numerară obținută în caz de accident.

U. F. S. R.-ul, prin punerea în practică a nouii convenții cu societatea de asigurare, va lega la lanțul de opere pozitive în favoarea sportului, încă o verigă solidă și în timpurile de astăzi foarte necesară.

IN CE CONSTA PROECTUL

Din cercurile societăților de asigurare ofertante, aflăm următoarele interesante amănunte asupra proectului de regulament la care în prezent se lucrează:

In schimbul unei taxe la mia de lei, se acordă atletului sau familiei atletului, o primă de asigurare conform convenției, în 3 cazuri bine distincte:

1. **Caz de moarte**
2. **Invaliditate permanentă**
3. **O primă zilnică până la complecta vindecare a fizicului.**

CARE SUNT SOCIETĂȚILE OFERTANTE

La U. F. S. R. au înaintat oferte până în prezent următoarele societăți de asigurare: **„Aro"** (Asigurarea Românească) **„Adriatica", „Națională" și „Generala".**

Un proect, vrednic de luat în considerație, propune și un clasament al sporturilor cele mai periculoase și la care se vor cere cotizații mai mari.

CLASAMENTUL

Iată cum arată clasamentul sporturilor periculoase:

La o primă de 1.000.000 lei servită integral în caz de moarte și invaliditate permanentă sau servită lunar sau zilnic până la complecta vindecare a fizicului se vor percepe următoarele taxe anuale:

4500 lei la ski
3.000 lei canotaj pe mare
2.250 lei box
2.150 lei rugby
2.150 lei football
1.500 lei înnot la mare
1.000 lei atletismul
750 lei înnot în lacuri sau râuri.
500 lei patinajul, scrima, gimnastica, etc.

Proectul, după cum se vede, e destul de interesant și punerea lui în aplicare va fi un bine pentru individ.

Asigurarea nu va fi obligatorie, ea va fi folosită atât pentru matchuri oficiale, cât și la antrenamente și prima se va da atletului indiferent dacă accidentul a survenit în țară sau în străinătate.

Colaborare strânsă

între FRFA, Straja Țării și inspectoratul premilitarilor, pentru difuzarea footbalului la sate

In ultima ședință a Comisiei Sportului Rural, prezidată de d. maior Enescu, s'au luat importante deciziuni și anume:

S'a decis înființarea unor comisii județene și subcomisii de plăși.

Se va tipări regulamentul sportului rural și va fi răspândit în județe.

Se va face o legătură și colaborare cu Straja Țării și Inspectoratul pregătirii premilitare pentru difuzarea footballului.

Ca un prim început, a luat ființă o nouă grupare rurală în com. Flămânzeni grupare care este o filială a clubului Tricolorul din com. Crețulești.

Federația germană

a confirmat acceptarea arbitrului Leclerq pentru matchul de la 25 Septembrie

In cursul zilei de eri s'a primit la F. R. F. A. o telegramă, prin care federația germană de foot-ball anunță forul nostru că este de acord ca matchul Germania—România, care se va disputa la București la 25 Septembrie, să fie condus de arbitrul francez Leclercq.

Categoric

MÜLLER nu vine în România

Unele ziare au anunțat că un delegat al Juventusului, care se află la Budapesta, a tratat cu conducerea Hungariei pentru transferarea celebrului jucător „vienez" Müller.

El ar fi trebuit să activeze ca jucător și antrenor.

HUNGARIA DESMINTE

Față de importanța știrei, am telefonat la Budapesta pentru a o controla și pentru a putea ști, care este adevărul.

Gruparea pestană desminte categoric.

Conducătorii Hungariei afirmă că nu vor da drumul lui Müller pentru nimeni și pentru nici un preț.

Convingător.

Matchul Ungaria-Cehoslovacia, contramandat

PRAGA, 15. — Matchul de football, care urma să aibă loc Duminică pe stadionul Masaryk din localitate, între echipele selecționate ale Ungariei și Cehoslovaciei, a fost contramandat din cauza evenimentelor politice.

Dealtfel, în urma unei dispoziții a guvernului cehoslovac, care interzice orice fel de întrunire, Duminică nu se vor juca în Cehoslovacia nici matchurile de campionat.

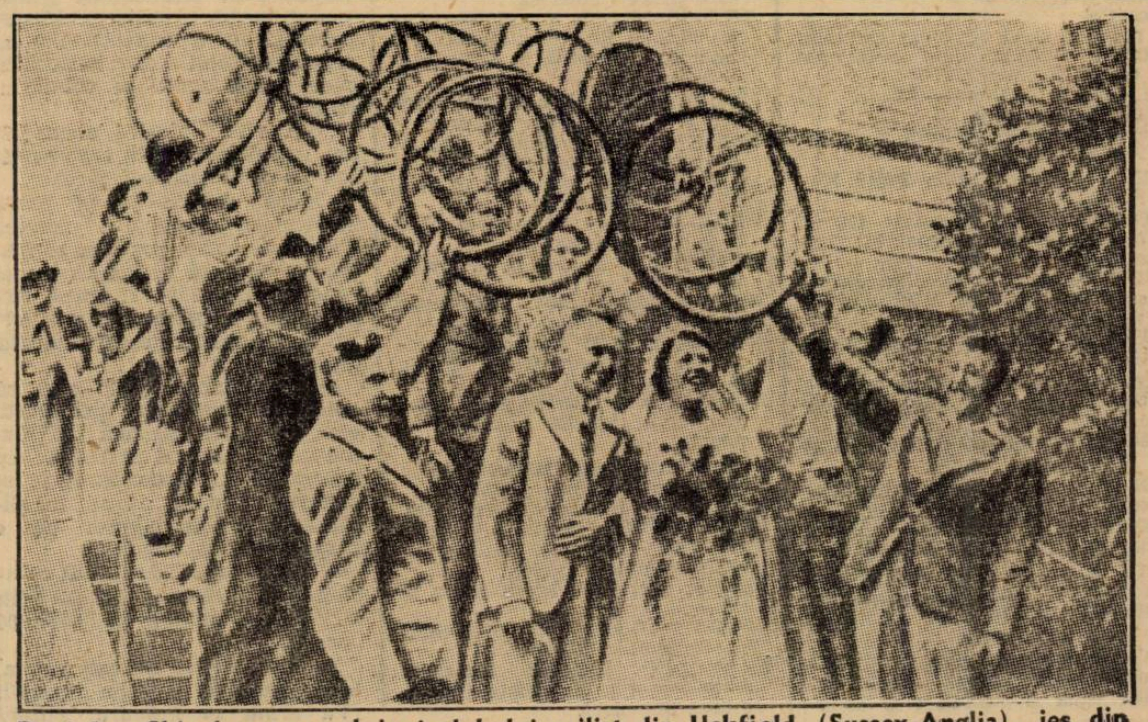

D. și d-na Shingleton, membri ai clubului ccilist din Uckfield (Sussex-Anglia), ies din biserica, unde s'a oficiat căsătoria lor, pe sub un arc triumfal de roți de bicicletă

UNIVERSUL Magazin SPORT

Clasamentul fatal

— ROMAN — de Alfredo BOGARDO

Morelli ascultase înmărmurit, neputând da nicio replică, logicei strânse a raționamentului făcut de comisar.

Cu toate acestea, inima lui se revoltă : Magda bănuită !

Aceasta n'o putea concepe : era o curată nebunie să dai crezare unui astfel de gând.

Totuși avu puterea să îngâne:

— „Și acum ce aveți de gând să faceți ?

— „Am să aleg între două ipoteze : prima, să le arestez pe amândouă ; seria nenorocirilor ar fi astfel curmată, sau dacă ar continua, le-aș pune cel puțin în afara oricăror bănueli.

La finele campionatului ar trebui să le lăsăm libere, nefiind destule probe pentru detenția lor: contra Adei Quartara este numai batista, corpul delict găsit în mașină. Ce e drept e... cam puțin ! Dar, dat fiind personalitatea arestatelor s'ar dezlănțui un scandal de nedescris și aceasta m'ar costa evident, sluujba... și misterul ar rămâne tot nedescoperit.

A doua ipoteză: să le las libere și să le supraveghez de aproape, atât pe ele cât și pe presupusele noi victime : Viviani și Coretti. Dacă s'ar mai întâmpla un atentat contra unuia din cei doi, aș acuza evident, pe partizana celuilalt.

Ba ! ceva mai mult, datorită unei atente supravegheri aș putea-o prinde pe făptașă chiar în momentul critic.

Dar, dacă atentatul reușește și eu nu mai pun mâna pe vinovată și nu pot avea nici dovezi contra ei ? M'aș încurca și mai rău, ca în prima ipoteză!

Deci iată-mă între „Scilla și Garibdha". Rămâne la alegerea mea să mor înecat sau să reușesc !

Și am ales singurul drum, care mi se pare mai logic și care-mi lasă o posibilitate de succes, într'adevăr însă că e cam mică".

— „Și anume ?

— „Și anume să le las libere pe cele două fete, să le urmăresc și să aștept... Să aștept o nouă nenorocire...

— „Și dacă nu se va mai întâmpla nici o nouă nenorocire? întrebă Morelli.

— „Eh ! Dragul meu, consecința se poate trage imediat : în acest moment, în capul clasamentului fiind Coretti însemnează că această situație a fost dorită de cineva care a lucrat „sârguincios" pentru această situație...

— „Magda! exclamă ziaristul, dv. vă gândiți la Magda !...

— „In situația aceasta, da! Concluzia ar fi inexorabilă. Dar fiți liniștit ! va veni sigur o nouă nenorocire sau cel puțin un atentat va fi încercat cât de curând.

Eu înclin să cred că vinovata e tot Ada Quartara.

— „N'aveți dreptate, d-le! răsună un glas în spatele comisarului.

Ne întoarserăm surprinși și văzurăm „tipul" scund și negricios care părea absorbit în citirea ziarului.

— „Dv. nu aveți dreptate, repet.. spuse iar acesta. „Imi dați voie să mă prezint : Cavalero Gerolamo Ramponi dela agenția „Argus".

— „Greșiți în a o acuza pe Ada, deoarece domnișoara Quartara nu fumează : dv. care iubiți atât de mult „romanele galbene", ați văzut vreodată vr'un bănuit să nu fie trădat de cenușa țigărilor ? Vinovatul nu poate fi decât un individ antipatic și... fumător.

Aduceți-vă aminte de vorbele mele și deslegarea enigmei va veni pe neașteptate.

Cu aceste cuvinte „sybilice" cav. Ramponi se strecură pe ușă, suflând pe nări, nori groși de fum de tutun și lăsând încremeniți pe cei doi antevorbitori.

Câteva momente apoi, Ziori revenindu-și din mirarea lăsată de cuvintele lui Ramponi, exclamă :

„Antipatic și fumător! Inclin să cred că vinovatul este chiar el...

X

CORETTI SCAPA CA PRIN MINUNE !

La stânga, lacul sclipea în bătaia soarelui, în unduiri argintii, încadrat în malurile lui retezate aproape perpendicular iar pe dreapta o pajiște ușor înclinată era îmbrăcată într'un covor de iarbă verde mătăsoasă pe care căldurile verii încă nu o veștejiseră.

Comandorul Amodei făcu semn șofeurului să oprească și marele autobuz care transporta pe „azzuri" în excursia aceasta se opri aproape fără să se audă scârțâitul frânelor.

— „Să scoborîm aci, băeți, și s'o pornim pe panta aceasta prin pădure ca să ne cățărăm puțin. Ne va mai destinde puțin oasele !

Jucătorii scoborîră veseli și voioși : erau patrusprezece inclusiv 3 rezerve și încă doi prieteni ocazionali : dr. Ziori și Armando Morelli.

Comisarul își declina adevărata lui identitate, arătându-l pe Morelli ca devotatul lui ajutor și dat fiind calitatea lor, conducătorul „azzurilor" consimțise să ia și ei parte în caravană.

Comandorul Amodei imaginase această plimbare pentru un îndoit motiv : să ofere ocazia „azzurilor" să-și destindă trupul și nervii sdruncinați de numeroasele matchuri făcute la scurt interval și apoi să distragă puțin, prin frumusețea peisagiului, pe băeți de îngrozitoarea preocupație a convorbirilor asupra lanțului de nenorociri care apasă acum pe toată lumea.

„Cui vine rândul acum ! ?" era întrebarea mută care se citea în ochii fiecărui jucător.

Odată îndrumați pe panta împădurită, comisarul mergea alături de comandor care se frământa cum să alcătuiască mai bine echipa ce va fi opusă Argentinei, adversara „azzurilor" în semifinalele campionatului mondial.

Își frământa capul cum să substitue mai bine pe Patti, căci a doua zi trebuia ca formația italiană să înfrunte cu succes pe sud-americani, ce se afirmaseră până atunci în eliminatorii un învingător cu o surprinzătoare ușurință.

— „Ah, dragă Ziori, acest campionat imi stoarce 10 ani din viață ! Blestematele de 13.000.000 ...scoțiene !

Dacă la mijloc nu este crima, atunci este un ghinion grozav"!

(Va urma în numărul viitor)

Puncec și Riggs

învinși la campionatele internaționale de tennis ale Americii

New York, 15. — A patra zi a turneului internațional de tennis dela Forest-Hills a adus două mari surprize.

PUNCET

Excelentul jucător jugoslav F. Puncec a fost învins ușor de Gene Mako, partenerul de dublu al lui Budge, care până în prezent nu reușise să obțină niciun rezultat mai de seamă în simplu. Mako astfel și-a luat revanșa pentru înfrângerea suferită în vara aceasta la Belgrad.

O altă surpriză a fost victoria lui Gilbert Hunt — un jucător necunoscut — asupra lui Bobby Riggs, jucătorul No. 2 al Americii. Partida dintre Hunt și Riggs a durat două ore și jumătate, iar în ultimul set ambii combatanți erau complet epuizați.

Și la doamne s'a înregistrat o victorie neașteptată. D-ra Lumb (Anglia) a învins pe americana Helene Jacobs.

Rezultatele tehnice :

Simplu domni : **G. Hunt b. Riggs : 6—2, 0—6, 9—7, 0—6, 6—4 ; Mako b. Puncec : 6—2, 6—4, 9—7 ; J. Hunt b. Y Pétra: 6—4, 4—6, 6—4, 9—7 ; Bromwich b. F. Parker : 6—2, 6—3, 6—2.**

Simplu doamne : **Lumb b. H. Jacobs: 7—5 6—2; Mathieu b. Wheeler : 6—4, 6—4 ; Bundy b. Hopman : 6—4, 6—1 ; Wynne b. Petersen : 8—6, 3—6, 6—1.** (Invingătoarele s'au calificat pentru sferturi de finale).

Cupa Cămărășescu

L. T. C. Cernăuți a învins T. C. Chișinău cu 4-1

Cernăuți, 15 (prin telefon). — Matchul de tennis, disputat în localitate în cadrul „Cupei Cămărășescu" între echipele L. T. C. Cernăuți și T. C. Chișinău, a revenit localnicilor. Cernăuțenii bucurându-se de aportul noului campion național militar căpitan Iașinski, au câștigat ușor cu 4:1, calificându-se astfel pentru finala Zonei București.

Rezultatele au fost:

Coca (L.T.C.C.) b. Urbanovici 6:1, 6:1, 6:1; căpitan Iasinski (L. T. C. C.) b. Alexandrov 6:2, 6:1, 6:3; Pesiala (L.T.C.C.) b. Urbanovici 6:3, 6:3, 6:1; Alexandrov (T. C. C.) b. Lucescu 6:3, 6:1, 6:2; Coca, Hurmuzachi (L. T. C. C.) b. Alexandrov, Urbanovici 6:4, 6:1, 6:3.

Tot în localitate s'a jucat în cadrul „Cupei Caracostea" matchul de tennis dintre echipele feminine ale cluburilor Macabi (Cernăuți) și T. C. Chișinău.

Macabi a câștigat cu 3:2 calificându-se astfel pentru finala Zonei Bucureștilor.

Metropola a început antrenamentul de scrimă

Aseară, secția de scrimă a harnicei grupări polisportive „Metropola", a început antrenamentul.

Pe lângă celelalte secțiuni sportive ale Metropolei, conducătorul suprem d. ing. N. Caranfil, a pus bazele secțiunei de scrimă încă de anul trecut.

Deși această secțiune activează de scurt timp, totuș prevedem că escrimeurii metropoliști vor face cinste conducătorului lor, care la rândul său este un bun și însuflețitor sportiv.

Secția de scrimă a sus numitei asociații sportive este sub conducerea profesorului căp. Ion Popescu, secondat de d. lt. Liga T. Scânteie.

Aseară, după o vacanță de două luni, escrimeurii Metropolei au ținut să vie la primul antrenament într'un număr mulțumitor. Astfel secția de scrimă a Metropolei este prima

care își începe activitatea în sezonul 1938—39.

SPECTACOLE

ARO: Azilul de noapte, Jean Gabin, Suszy Prim, Junie Astor, Sokoloff

SCALA: „Paradisul Furat" cu Olympe Bradna, Gene Raymond, Jurnal Paramount

CAPITOL : (sală și grădină) : Domnișoara vedetă ; Jurnal și completare.

CARLTON : Fete de măritat și jurnal.

SELECT : Habanera și jurnal Fox.

TRIANON : „Hollywood Hotel" și jurnal Paramount.

FEMINA (plafonul descoperit) : Păcate în Paradis și completare Micky Maus.

REGAL: „Alarma în India", cu Sabu și Raymond Massey, Jurnal Paramount

PALAS BULEVARD: Eva. Jurnal și complectare

SAVOY: Muzica e viața mea. Ascensiunea muntelui Mont Blank și Program artistic. teatru de câini și pisici.

ROXY : Domnișoara vedetă ; Jurnal și completare.

FORUM : Căpitanii curagioși și Ultimul sărut al d-nei Cheynei.

CORSO: Enigma colibei misterioase Jurnal și complectare.

ELISEE : „Hollywood hotel" și jurnal Paramount.

NISSA: Frontul invizibil și Prima iubire.

NERO (Șerban-Vodă): Frații Karamazow și Prater.

TOMIS (grădina și sala): 100 de băeți și o fată. Jurnal și complectare.

ISBANDA grădina și sala: Inchisoare fără gratii și Minciuna Ninei Petrovna.

ATENEUL-TEI: Heidi fetița munților.

ILEANA (sala și grădina): O crimă fără importanță și Un îndrăgostit celebru.

PACHE: A noastră e noaptea și Serenada.

VOLTA BUZEȘTI: Nebuniile tinerețli și Scandal fără motiv.

DACIA (sala și grădina): Floare de trotuar și Cei trei sportivi.

CITY Bul. Carol 21: Pentru dvs. doamnă și Pentru viața unui om.

FORUM: Greșeli ce nu pot fi ertate și Mesagerul.

OMNIA: Viena—Petrograd și Romanul unei minore.

AIDA (sala și grădina): O aventură în Spania și Prințesa patinajului.

UNIC (grădina și sala): Saratoga si Frații Marx agenți secreți.

ASTRA: Scandal în lumea buuă, Mormântul lui Genghis-Khan și Trupa Georgescu-Iași.

CARMEN, Calea Dudești 169: Cântecul iubirii, Granița însângerată și 2 comedii cu Micky-Maus.

LOLICA: Departe de țară și Nopți în Shanghai.

ODEON : Prințesa Tarakanova și Căpitanul Easter.

FLORIDA (sală și grădină) B-dul Ferdinand 118: Ședința secretă și Londra sub teroare.

VOLGA-DOROBANȚI: Stella Dallas și Adio Paris, salut New-York.

RAHOVA: 100 de băeți și o fată. Banda veselă și câinele și complectare.

LIA (Griviței 196): Farmecul Bohemei și Când spioana iubește.

ORFEU: Jocul cu moartea și Copii de vânzare.

TRIUMF: Sclavele albe și Omul care prezice moartea.

AMERICAN (sala și grădina) Calea Moșilor 221: 100 de băeți și o fată, Banda veselă în vacanță și jurnal.

MODEL: Spectrul scaunului electric și L'am întâlnit la Paris.

PARIS (sala și grădina): Sarati cel groaznic și Zvăpăiata.

NONI : Contesa Alexandra și Stan și Bran la Hollywood.

GLORIA: Intre două femei și Când o spioană iubește.

SPLENDID: Alibiul și In slujba inamicului.

MARNA (Griviței 80): Sally Irene și Mary și O crimă pe ring.

EDISON (sală și grădină): Dezonorata. Spovedania și Trupa Georgescu-Iași.

DIANA (Calea Griviței 110): Tarzan, eroul junglei și Femei de noapte.

BARCELONA (Str. Măgurele 123): Ogorul și Suprema jertfă.

MARCONI: Declasații și Premiere.

FILANTROPIA: Tarantela și Dèdè.

REX (Dudești 22): Se caută o femeie și Copiii părăsiți.

VENUS: Maroko, Frații Marx la curse și jurnal.

LUCIFER (Dudești 97): Sing-Sing și Căpitanii curagioși.

FRANKLIN (Ateneul Român): Burgtheater și Paramata (închisoarea femeilor).

Citiți Universul Literar

FOOT-BALL

CE INAINTARE VOM ALINIA CONTRA GERMANIEI
O REVISTA A SELFCŢIONABILILOR

de PETRE STEINBACH

Numai zece zile ne despart de întâlnirea cu Germania şi problema echipei naţionale nu a primit încă o soluţie definitivă.

Ce echipă vom prezenta la 25 Septembrie, dar mai ales ce linie de înaintare va ataca poarta lui Raftl?

D. Octav Luchide şi-a manifestat nemulţumirea faţă de jocul liniei ofensive, în care câţiva jucători n'au dat satisfacţie.

Pentru aceasta am găsit că e bine să trecem în revistă pe cei cari ar putea figura în atacul românesc pentru matchul cu Germania.

Concluziile nu pot fi încă definitive deoarece ele sunt în funcţiune de comportarea selecţionabililor în partidele de Duminică.

Oricum însă, deşi această trecere în revistă nu va analiza valori ci probabilităţi, ea rămâne foarte utilă.

Credem că marea problemă a liniei de atac este aceea a postului de centru înaintaş.

Găsirea unui centru atacant de valoare, iată nodul gordian al echipei româneşti.

Footballul românesc nu a fost niciodată bogat în centri înaintaşi.

Selecţioneurul unic sau diversele comisii de selecţie nu au avut niciodată de ales.

In momentul de faţă situaţia este mult mai critică deoarece selecţionarea lui Baratky, în postul acesta, nu mai poate fi considerată ca ceva normal.

Prezenţa feroviarului în centrul liniei de atac nu poate fi decât o soluţie forţată a unei crize ce se menţine de mult timp.

In matchul dela Belgrad Baratky a jucat slab, după ce o săptămână mai înainte jucase destul de bine.

Şi imediat după partida dela Belgrad, Baratky a jucat din nou bine.

Intr'adevăr, în contra Chinezului el a făcut un match foarte bun.

Lucrul pare pentru cei mai mulţi inexplicabil, pentru noi aceste variaţii în extreme sunt însă destul de normale.

Baratky nu este centru înaintaş ci inter.

In postul acesta, care convine mult mai bine însuşirilor şi posibilităţilor lui, el este în largul său pentru că are loc să se mişte, să se uite şi să construiască.

In postul de centru atacant — cu totul contrar celui de inter — Baratky trebue să pândească momentul, să ţâşnească printre fundaşi, să intre la om.

Sunt obligaţii, pe care el nu le poate îndeplini.

In acest loc de conducător a liniei de atac, noi nu vedem alt titular decât pe timişoreanul Reiter dela C. A. M. T.

Reiter, deşi joacă în divizia secundă, a arătat în acest post posibilităţi şi talent remarcabil.

Pătrunzător, cu joc de cap foarte bun, cu shoot puternic şi... obraznic, dacă este sănătos n'are contracandidat.

La Bucureşti, în finala Cupei României, contra Rapidului, el a făcut o impresie foarte bună atât publicului cât şi cunoscătorilor.

Incă odată, dacă Reiter este valid, nu poate lipsi din centrul liniei de atac în matchul cu Germania.

Problema celor 2 interi este mai puţin delicată de cât cea a centrului înaintaş.

Mai întâi, că prezenţa lui Bodola reduce la jumătate dificultatea. Toate informaţiile concordă. La Arad, el a jucat foarte bine iar la antrenamentul de eri a fost deadreptul senzaţional.

Pentru celălalt inter, alegerea se va face între Baratky şi Ploeşteanu.

Feroviarul este un inter bun pentrucă, aşa cum am spus, acesta este adevăratul lui post.

Şi dacă el va fi menţinut în echipă trebue menţinut ca inter dreapta.

In orice caz, mai rămâne o soluţie bună, aceea a lui Ploeşteanu inter.

Şi, în caz extrem, aceea cu prezenţa lui Covaci (Tricolor Ploeşti), care a jucat bine în contra Ripensiei şi va fi urmărit în matchul cu A. M. E. F. A.

Mai rămân cele două extreme.

Pentru extrem dreapta, selecţioneurul unic va avea de preferat între Bindea şi Bogdan.

Rapidistul a jucat Duminica trecută foarte bine: astfel că Sâmbătă, contra Juventusului, Bindea trebue să joace extraordinar, pentru a fi preferat lui Bogdan.

Pe extrema cealaltă — după eşirea din cursă a lui Iordache—Dobay nu are decât un concurent mai serios, pe Orza, care poate juca şi pe dreapta şi pe stânga.

Fireşte, există încă un nume. Gică Popescu, care rămâne cel mai mare talent în acest post.

Eliminarea lui din discuţii nu înseamnă de loc că el a eşit din vederile selecţioneurului unic.

Gică Popescu, deşi joacă în matchurile de campionat ale echipei sale, este încă convalescent.

Şi după convorbirea avută cu selecţioneurul unic, am înţeles că el nu vrea să-l supună la eforturi prea mari.

Trebue să fim de acord. Gică Popescu este un talent, care nu trebue ratat.

Perpetuum mobile

Echipa naţională a Germaniei va fi iar modificată

In cursul zilei de Miercuri, federaţia română de foot-ball a primit o telegramă din partea federaţiei germane, prin care i se făcea cunoscută echipa pe care o vor deplasa germanii la 25 Septembrie la Bucureşti.

Faţă de formaţia arătată în primul moment, în această echipă au fost introduşi numeroşi jucători austriaci, cu cari forul german de specialitate a înţeles să-şi întărească teamul, pentru greaua partidă pe care o are de disputat la Bucureşti.

Deşi în această nouă formaţie figurează aproape toţi jucătorii, cari au apărat culorile Germaniei în ultimele matchuri disputate, pe cale particulară s'a comunicat d-lui Octav Luchide — secretarul general F. R. F. A. — că n'ar fi exclus ca noui modificări să intervină după jocul de Duminică, contra Poloniei.

După felul cum se vor comporta în această partidă, o serie din „aşii" foot-ballului german — Jacob, Müntzenberg, Kitzinger şi Goldbrunner — se va şti formaţia germană a Reichului pentru jocul dela 25 Septembrie.

Căci deşi recunosc că în formaţia anunţată federaţiei noastre sunt cuprinşi cei mai buni jucători ai Germaniei, oficialii nemţi ar dori ca în matchul dela Bucureşti — atât de important pentru interesele soccerului german — să fie reprezentaţi prin câţi mai puţini jucători austriaci, pentru ca meritele unei eventuale victorii să revină jucătorilor germani şi nu celor austriaci.

Precum am spus mai sus, totul rămâne în funcţie de matchul cu Polonia, după care vom şti nu numai echipa care ne va vizita ci şi jucătorii cei mai buni ai marelui Reich.

Cazul Mihăilescu

O nouă întâmpinare a clubului Tricolor-Venus dar şi aceasta fără şanse...

In cursul zilei de eri s'a primit la F.R.F.A. o nouă scrisoare din partea grupării Tricolor-Venus din Călăraşi în legătură cu jucătorul Mihăilescu luat de Sportul Studenţesc.

Conducerea clubului călăraşan arată că deslegarea a fost dată lui Mihăilescu cu prea multă uşurinţă şi că ţine banii la dispoziţia grupării universitare.

Opoziţia comitetului Tricolorului-Venus nu are însă nici un rost deoarece deslegarea lui Mihăilescu este perfect valabilă, deşi este semnată de fostul preşedinte şi fostul secretar. Aceasta pentru că noul preşedinte nu fusese comunicat F.R.F.A-ului.

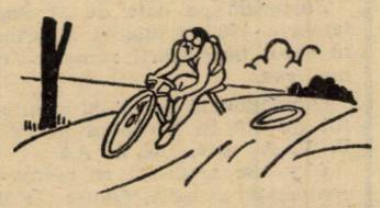

4.21.81

este noul număr de telefon al redacţiei ziarului nostru

Sp. Studenţesc — M. Oficial

Universitarii au luat un ultim galop de sănătate înainte de matchul cu U D R

Matchul pe care îl susţine Sportul Studenţesc în compania U. D. R.-ului, a stârnit — cum era şi firesc — mari pregătiri în tabăra universitarilor.

Astfel, eri după amiază, Sportul Studenţesc s'a antrenat pe terenul A. C. S. A. la două porţi.

Drept sparring partener i-a servit merituoasa formaţie a Monitorului Oficial care — în ciuda faptului că a pierdut cu 7—2 (1—0), (3—1), (3—1) — a fost un adversar bun pentru scopul antrenamentului: să întindă pe universitari, să-i silească să depună eforturi.

MULŢI PREZENŢI, DAR ŞI MULŢI ABSENŢI

Dintre jucătorii studenţi au participat următorii: Ghenea, Bădulescu, Andreescu, Miclea, Boldiş, Drăgan, Constantinescu Gh., Tache, Voicu, Marinescu, Ştefănescu şi Gică Popescu.

M. Constantinescu a venit târziu, ca şi Drăgan şi Ştefănescu.

Au lipsit: Duce, Mitan, Schulder, Mihăilescu şi Titi Dumitrescu.

Universitarii au aliniat în prima şi ultima repriză, următoarea formaţie:

Ghenea, Andreescu (Miclea), Bădulescu, Boldiş, Drăgan, Gh. Constantinescu, Voicu, Tache, Marinescu, Ştefănescu, Gică Popescu.

In repriza doua, echipa a fost următoarea:

Ghenea, Voicu, Gică Popescu, Tache, Marinescu, Ştefănescu, Andreescu, Boldiş, Drăgan, Constantinescu, Bădulescu.

Inversând formaţia, Dobo a urmărit ca să pună serios la contribuţie jucătorii şi în alte posturi decât cele obicinuite. Şi majoritatea, au corespuns.

Aseară

Venus a plecat la Timişoara

Pentru a se obişnui atât cu terenul cât şi cu condiţiunile în care va juca împotriva Chinezului la Timişoara, Venus a plecat spre capitala Banatului aseară cu trenul accelerat dela ora 8.45.

In gară a fost de faţă întreaga galerie care însoţeşte echipele Venusului, de obiceiu până la vagonul expediţiei.

Mai animată decât oricând, galeria suporterilor a manifestat o încredere fără rezerve în performanţa pe care o va realiza Venus la Timişoara.

Tariful de publicitate al ziarului UNIVERSUL

(CATEGORIA IV)

LINIA CORP		5
Dela 10-1000 linii	Lei	9
Dela 1000 linii în sus	„	7,50
Anunţurile colectorilor de loterii	„	10
Bilanţuri, convocări, notificări etc.	„	30
Ştiri artistice, judiciare, şcolare	„	15
Informaţiuni comerciale minimum 5 linii	„	17,50
Informaţiuni financiare minimum 5 linii	„	17,50
Informaţiuni colectori de loterii	„	20

Comisiunea ligii de sud s'a întrunit aseară la F. R. F. A.

S'au luat următoarele decizii:

1. S'au omologat matchurile pentru cupa V. V. Tillea dintre reprezentativele oraşelor Târgovişte-Turnu Măgurele cu rezultatul de 7-1 în favoarea primilor şi Bucureşti-Ploeşti cu 6-1

2. Se programează pentru Duminică 18 Septembrie următoarele matchuri în cadrul cupei Tillea.

Târgovişte-Bucuresti la Târgovişte ora 16.

Bazargic-Galaţi la Bazargic ora 16.

Finala se va disputa la 25 Septembrie ca deschidere la matchul Germania-România.

3. Gruparea piteşteană C. F. R. Radu Negru este scutită de plata unei taxe de lei 1000 şi se ridică suspendarea grupării.

4. Se dă aviz favorabil pentru afilierea grupărilor Unirea (Ţiţea) şi Româno-Americană (Teleajen) ambele din districtul Ploeşti.

*

● **Gruparea Rapid a pus la dispoziţia Sportului Studenţesc terenul pentru matchul cu UDR. In schimb, univeristarii s'au obligat să joace ambele partide cu Rapid pe stadionul din Giuleşti.**

● Rovine Griviţa s'a decis în sfârşit să dea deslegare jucătorului Nurza pentru A. M.E.F.A. Nurza va juca chiar Duminică la Ploeşti, contra Tricolorului CFPV.

● Este probabil ca Juhasz să fie legitimat de Tricolor CFPV şi să joace poimâine.

● **Dacă nu li se selecţionează jucători în echipele naţionale care joacă la 25 Septembrie, atunci Chinezul şi UDR vor disputa matchul lor oficial la această dată(**

● Clubul polisportiv „Mociorniţa—Colţea" convoacă pentru azi Vineri 16 Septembrie a. c. orele 16, pe terenul „Unirea—Tricolor" pe toţi jucătorii săi dela ttoate categoriile la antrenament.

● A. S. Delea Veche convoacă pentru azi 16 crt. pe toţi jucătorii la ora 4 jum. în faţa sediului din calea Călăraşi 203—205 pentru a merge la antrenament.

● Clubul sportiv Militari convoacă pentru astăzi 16 Septembrie, orele 16.30, pe arena din comună, la antrenament, jucătorii primelor echipe şi juniori.

*

Ieri la ora 10 a. m. a avut loc sfeştania de început de an la gimnaziul industrial din Bolintinul din Vale, centrul inexpugnabil al sportului cel mai românesc, oina.

La această sărbătoare şcolară, Universul Sport a fost reprezentat de redactorii săi Eugen Dumitrescu, Toma Alexandrescu şi prof. Virgil Popescu.

*

INTALNIREA Germania-Polonia de Duminică, va fi condusă de d. Wüttrich (Elveţia), iar matchul Suedia-Norvegia din 2 Octombrie dela Stockholm va fi dirijat de ungurul Hertzka.

Şedinţa comisiei campionatului naţional

Numeroase pedepse aplicate jucătorilor. Omologarea matchurilor etapei trecute a diviziilor A şi B

Comisiunea campionatului naţional în şedinţa ţinută Marţi seara a luat următoarele decizii:

1. Luându-se act de hotărârea comitetului federal se programează pentru Duminecă, în cadrul diviziei naţionale B., gruparea C. A. O., din Oradea.

2. — Se respinge ca neîntemeiată contestaţia grupării Juventus şi ca netaxată contestaţia grupării Sportul Studenţesc, ambele introduse la jocul din 11 Septembrie 1938.

Se pedepsesc cu *mustrare* jucătorii: Brandabur Gheorghe din gruparea Juventus, pentru atitudine necuviincioasă faţă de arbitru (conf. art. 376 din R. A.) şi Dumitrescu Dumitru dela Sportul Studenţesc pentru joc brutal (conf. art. 384 din R. A.).

Se omologhează jocul cu rezultatul depe teren: 1:0 în favoarea grupării Sportul Studenţesc.

3. — Se anulează ca netaxată contestaţia grupării Mihai Viteazul introdusă la jocul cu gruparea Traian disputat în ziua de 11 Septembrie 1938.

Jucătorul Paradovschi Nicolae din gruparea Mihai Viteazul se pedepseşte cu suspendare pe 15 zile, pentru lovirea adversarului (conf. art. 378 din R. A.) şi se suspendă executarea pedepsei conform art. 368 din R. A.

Se omologhează jocul cu rezultatul depe teren 3—2 în favoarea grupării Mihai Viteazul.

4. — Se anulează ca netaxată contestaţia grupării Victoria C. F. R., introdusă înaintea jocului cu gruparea Iahn disputat în ziua de 11 Septembrie 1938.

Se omologhează jocul cu rezultatul de pe teren 1:0 în favoarea grupării Iahn.

5. — La raportul arbitrului de la jocul D. V. A. — Sporting programat pentru data de 11 Septembrie 1938, la Galaţi, constatându-se neprezentarea grupării Sporting,

Comisiunea,

Având în vedere că gruparea Sporting nu şi-a anunţat în timp util neprezentarea,

Având în vedere prejudiciile cauzate grupării D. V. A., prin această neprezentare, prin programarea jocului,

Dispune

Obligă gruparea Sporting la plata sumei de lei 6.100 grupării D. V. A., reprezentând cheltueli efective de organizare (art. 182 şi 183 din R. A.).

Pedepseşte gruparea Sporting cu 6000 lei amendă pentru neanunţarea în timp util a neprezentării (art. 181 R. A.).

Suspendă pe data de 21 Septembrie 1938 gruparea Sporting în cazul neachitării sumelor de mai sus.

Omologhează jocul cu rezultatul de 3:0 în favoarea grupării D. V. A., (art. 186 R. A.).

6. — Se anulează ca netaxată contestaţia grupării Gloria C.F.R., introdusă înaintea jocului cu gruparea Textila disputat în ziua de 11 Septembrie 1938 şi se omologhează jocul cu rezultatul depe teren 0:0.

7. — Având în vedere că grunorului Nagy Iuliu, în ziua de 11 Septembrie 1938, când a disputat jocul cu gruparea Dragoş Vodă, se amendează cu lei 2.000 pentru faptul de a fi jucat în *stare de suspendare* conf art. 115 R. A.).

parea H. L. A. era suspendată prin Rombol n.. 48—938 până la plata sumei de lei 11.500 antre-

Gruparea H. L. A., se suspendă pe data de 21 Septembrie până la plata sumei de mai sus.

Se omologhează jocul cu rezultatul de 3:0 în favoarea grupării Dragoş Vodă, gruparea H. L. A., considerându-se neprezentată la joc. (art. 186 combinat cu art. 187 din R. A.).

8. — Se pedepsesc jucătorii Pascalu Gheorghe din gruparea Prahova şi Tutuianu Gheorghe din gruparea A. C. F. R., cu mustrare pentru atitudine necuviincioasă conform art 376 din R. A.

Se omologhează jocul Prahova — A. C. F. R., cu rezultatul depe teren 3:2 în favoarea grupării Prahova.

9. — Se anulează ca netaxată contestaţia grupării Franco-Română introdusă înaintea jocului disputat cu gruparea Turda în ziua de 11 Septembrie 1938 şi se omologhează jocul cu rezultatul depe teren, 2:2.

10. — Se pedepsesc jucătorii Iclozan Gheorghe din gruparea Industria Sârmei şi Siko Francisc din gruparea Mureşul cu mustrare pentru joc brutal (art. 384 din R. A.), şi se omologhează jocul Industria Sârmei — Mureşul cu rezultatul depe teren, 4:0 în favoarea grupării Mureşul.

11. — Se pedepsesc jucătorii Barta Carol din gruparea Monopol şi Gozner Carol din gruparea Stăruinţa cu ridicarea dreptului de joc pe termen de 15 zile, conform art. 379 din R. A. (fără aplicarea art. 378 din R. A.) pentru lovirea reciprocă.

Se omologhează jocul Monopol — Stăruinţa cu rezultatul de pe teren 4:0 în favoarea grupării Monopol.

12. — Grupările Unirea M. V., şi Craiova disputând jocul din 11 Septembrie 1938 în stare de suspendare, li se dă jocul pierdut cu rezultatul de 0:3, conform art. 187 combinat cu 186 din R. A.

Se amendează ambele grupări cu câte lei 2.000 pentru faptul de a fi jucat în stare de suspendare.

Se suspendă grupările Craiovan şi Unirea M. V. pe data de 21 Septembrie a. c., până la achitarea amenzilor aplicate.

13. — Având în vedere că la jocul Minerul — Rovine Griviţa disputat în ziua de 11 Septembrie 1938, ambele grupări au fost suspendate, li se dă joc pierdut cu rezultatul de 0:3 conform art. 187 combinat cu 186 din R. A.

Se amendează ambele grupări cu câte lei 2.000 pentru faptul de a fi jucat în stare de suspendare conform art. 115 din R. A.

Se suspendă grupările de mai sus pe data de 21 Septembrie 1938 până la plata amenzilor aplicate.

14. — Luându-se în discuţie raportul arbitrului dela jocul Unirea Tricolor — A. C. F. R., disputat în ziua de 11 Septembrie 1938 la Braşov, se pedepseşte jucătorul Eugen Vasile din gruparea A.C.F.R., cu ridicarea dreptului de joc pe termen de 15 zile pentru insulta arbitrului, conform art. 376 combinat cu art. 362 din R. A., fără aplicarea art. 368 din R. A.

Pe baza raportului delegatului federal dela jocul de mai sus se pedepseşte jucătorul Vaida Alexandru din gruparea A. C. F. R., cu ridicarea dreptului de joc pe termen de 15 zile, pentru lovirea adversarului (art. 378 din R. A.), şi se suspendă executarea pedepsei (art. 368 din R. A.).

Se omologhează jocul cu rezultatul depe teren, 3:1 în favoarea grupării Unirea Tricolor.

15. — Se invită gruparea Industria Sârmei să prezinte dovada Ligii de Nord, până la şedinţa acestei comisiuni din 20. IX. 1938 din care să se constate suspendarea grupării Victoria Care; la data de 4 Septembrie 1938 când a avut loc jocul contestat.

16. — Se omologhează rezultatele următoarelor jocuri:

DIVIZIA NAŢIONALA A.

Ripensia—Tricolor C.F.P.V.	5:0
Rapid — Chinezul	5:0
U. D. R. — Victoria	2:1
F. C. Carpaţi — Gloria	1:1
Venus — A.M.E.F.A	5:2

DIVIZIA NAŢIONALA B

Dacia Unirea — Macabi	5:2
A.S.C.-ţa — Mociorniţa	8:1
Universitatea — Crişana	0:0
S. G. S. — Victoria	4:0
C.A.M.T. — Jiul	5:1

17. — Cererea grupării Crişana pentru ajutorarea jucătorului Aştileanu Dumitru din gruparea Crişana, accidentat în jocul dintre juniorii C. A. O. — Crişana, se trimite la Comisia juniori pentru rezolvare.

18. — Cererea grupării Prahova pentru ajutorarea jucătorului Atanasiu Petre, accidentat în jocul disputat între grupările Prahova Franco-Română în ziua de 28 August 1938, se trimite Comisiei Sanitare pentru a-şi da avizul.

19. — Pentru a se putea proceda la judecarea litigiului existent între grupările Prahova şi Victoria Carei, se invită reprezentantul grupării Prahova la şedinţa Comisiunei noastre din 20 Septembrie a. c.

20. — Se respinge cererea grupării Mihai Viteazul de amânare a jocului cu gruparea Dragoş Vodă, programat pentru data de 18 Septembrie 1938, urmând ca jocul să se dispute necondiţionat la data de mai sus.

21. — Se ia act de adresa grupării Chinezul înregistrată sub nr. 4769 din 1938 şi având în vedere că la data de 2 Octombrie 1938 terenul Banatul este ocupat cu campionatele naţionale de atletism (juniori) se programează jocul Chinezul — U. D. R. la data de 25 Septembrie 1938 în cazul când aceste grupări nu vor avea jucători selecţionaţi în echipa naţională pentru jocul cu Germania. In cazul când vreuna din grupări va avea jucători selecţionaţi, jocul se va disputa la data iniţial fixată pe un alt teren din Timişoara, teren ce urmează a fi anunţat de gruparea Chinezul.

22. — Intâmpinarea grupării S.S.M.R., din reşiţa ne mai fiind de competenţa Comisiunii noastre, se trimite secretariatului general spre a dispune cele legale.

23. — Se ia act şi se aprobă delegaţiile date următoarelor persoane, pe lângă comisiunea noastră.

Sever Pop: Industria Sârmei, Câmpia Turzii.

Ioan Grozea: A. C. F. R. Braşov.

Sebastian Taciuc: Franco Română Brăila.

Constantin Simionescu: A. S. Constanţa.

Avocat D. Danielopol; Cpt. Hest şi E. Steger: Juventus.

26. — In conformitate cu prevederile art. 22 din R. A. se respinge delegaţia încredinţată de gruparea Olympia C. F. R., domnului Traian Birău, ca fiind arbitru.

Totodată se reaminteşte grupărilor art. 22 din R. A. care precizează că arbitrii şi gazetarii nu pot fi acceptaţi ca delegaţi de grupări pe lângă forurile federale.

24. — Se ia act de rapoartele delegaţiilor federali şi se aduc mulţumiri domnilor:

Paul Costescu, ing. C. Manolescu, Iuliu Pop, Dr. Cornel Roşu, Nicolae Gherman, Panait Crihan, Av. Gh. Vântu, Teodor Danielescu, maior Gh. Timu, Polidor Lichiardopol, ing. D. Chiru, Caius Vancea, Viciu Nicolae, Cpt. Fornea, prof. Andrei Mureşan, Oprea Oprea, lt. I. Bârzan, Radu Vlăduţă, maior N. Gheţaru, şi dr. Olipa Arcadie; secretar: Iulian Pop.

H.L.A. nu se prezintă Duminică

în faţa Gloriei C. F. R. la Galaţi

Gruparea H. L. A. din Rădăuţi a trimis F. R. F. A. o telegramă prin care anunţă că nu se va prezenta Duminecă la Galaţi în faţa Gloriei C .F. R.

In urma acestei telegrame F. R. F. A. va anunţa gruparea gălăţeană să nu mai facă nici un fel de cheltueli pentru organizarea partidei precum şi pe arbitrul conducător să nu se mai deplaseze.

Menţionăm că H. L. A. jucând odată sub stare de suspendare a fost considerată ca forfaitată, astfel că acum are la activ al doilea forfait. Dacă nu se prezintă încă odată, H. L. A. va fi eliminată din campionatul diviziei naţionale B conform regulamentului.

Societatea de gimnastică (Sighişoara) a făcut matchul nul cu „Harghita" 2-2 (2-0)

Odorhei, 12 Septembrie

Pe terenul de sport al oraşului, s'a disputat eri Duminică, 11 Sept., un interesant match de foot-ball, în cadrul campionatului districtual.

Intâlnirea s'a terminat la egalitate 2-2, după ce la pauză oaspeţii conduceau cu 2-0.

FORMAŢIILE:

Societatea gimnastică (Sighişoara): Orend, Polder-Henning, Wulkensch, Taschler, Mayndt, Polder II, Martini, Wolf Leonard şi Schmiedt.

Harghita (Odorheiu): Antal, Lörincz-Valentscik, Szitas-Duka-Derzsi, Szakats-Nagy-Bodo-Sipos şi Nagy II.

CINE A MARCAT

Dela oaspeţi Schmiedt în minutul 18, şi Martini în min. 37.

Dela localnici Szakats în min. 65, şi Duka în min. 89.

Timpul frumos a atras un număr mare de spectatori cifrat la circa 5—600.

A condus d. Sipos Ştefan (Sighişoara).

Rovine Griviţa a cerut pe Gorgorin şi Drăgulescu

Un delegat al grupării craiovene Rovine Griviţa, s'a prezentat conducerii Juventusului pentru a cere în împrumut pe un an de zile doi din jucătorii roş-albaştri, cari nu sunt utilizaţi în campionat.

Este vorba de doi olteni, Gorgorin şi Cezar Drăgulescu, cari au mai jucat la Craiova.

Răspunsul bucureştenilor nu este încă cunoscut.

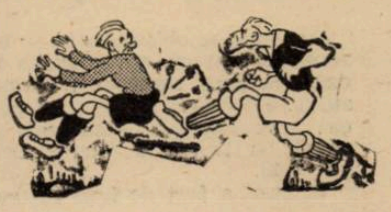

In caz de victorie

20.000 lei premii

vor primi jucătorii echipei naţionale

In afară de primele pe cari le va da federaţia de football, pentru matchul cu Germania, primă care se ridică la frumoasa sumă de 10.000 lei de fiecare jucător, un grup de sportivi, cari vor să-şi păstreze anonimatul, va oferi o primă suplimentară de 10.000 lei de jucător.

In felul acesta o victorie a României asupra Germaniei va aduce jucătorilor noştri o primă de câte 20.000 lei, care reprezintă o tentaţie extraordinar de mare şi un stimulent fără rival.

Chiar şi din acest punct de vedere reiese că matchul de la 25 Septembrie este disputa tuturor recordurilor.

Rapid a marcat patru goaluri,

iar combinata Rapid-Juventus numai două

Nici Rapid n'a şomat eri. S'a antrenat la două porţi — în două reprize a 25 de minute — în Giuleşti, în compania unei combinate Rapid-Juventus.

Feroviarii — manifestând o formă foarte bună, — în special Baratky, care e într'o formă extraordinară — au câştigat cu 4—2 (1—1.

Au marcat: Baratky (2), Moldoveanu (2), Gorgorin (11 m.) şi Sonny (11 m.).

RAPID: *P. Rădulescu-Wetzer, Roşculeţ-Vintilă, Fănescu, Costea-Bogdan, Moldoveanu, Auer, Baratky, Horotan*.

COMBINATA: *Negru-Drăgulescu, Rafinsky-Gorgorin, Porojan, Cuedan-Schira, Drăgan, Sonny, Palmer, Vulcănescu.*

D-nii Danielescu şi Mielu Petrescu au fost înlocuiţi

D-nii Danielescu şi Mielu Petrescu cari trebuiau să arbitreze Duminică partidele Dacia Unirea-Unirea Tricolor la Brăila şi Macaby-Franco Româna la Bucureşti au anunţat că sunt indisponibili.

Comisia centrală de arbitri a delegat la Brăila pe d. Chirică iar la Bucureşti pe d. I. Ceaureanu.

Mihai Viteazul va juca Duminică

Se ştie că gruparea Mihai Viteazul anunţase federaţia că se va retrage din campionatul naţional. Ulterior echipa din Chişinău a revenit asupra deciziei rugând comisia campionatului naţional să nu fie programată Duminică. C. C. N. a răspuns însă că nu se poate modifica programul campionatului naţional şi că prin urmare Mihai Viteazul, dacă nu se va prezenta, va pierde prin forfait.

In faţa acestei situaţii Mihai Viteazul a trimis F. R. F. A. o telegramă în care anunţă că se va prezenta în faţa lui Dragoş Vodă.

Sportul la Craiova

Tânăra grupare sportivă a societăţei „Scrisul Românesc" din Craiova, activează cu sârguinţă.

Echipa „S. S. R." a avut o întâlnire cu echipa „Dunărea" pe terenul din faţa Uzinei Electrice, al cărui rezultat a fost 3—1 (2—0) pentru „S. S. R.".

Sportul la Chitila

Duminică, 18 Septembrie a. c. ora 10 dim., se dispută în com. Chitila un match de football între echipele F. C. Buftea şi F. C. Chitila.

F. C. Buftea va prezenta echipa: Mircea, Mielu, Stanciu, Dan, Cornel, Iorgu, Ney, Octav, Săndel, Remus.

Va arbitra d. Iorgu Petrescu.

Contra jocului brutal

Un observator federal secret la Brăila

F. R. F. A. ţine ca proba campionatului secund să se desfăşoare într'un mod cât mai sportiv.

Suntem informaţi că în urma unor întâmpinări, neoficiale însă, că la Brăila se joacă foarte brutal, la matchul de Duminică dintre Dacia-Unirea şi Unirea-Tricolor va fi trimis un observator federal secret, care va urmări şi va nota pe jucătorii brutali.

In acest sens a primit instrucţiuni speciale şi d. Chirică, arbitrul conducător al întâlnirii.

Sancţiunile se anunţă foarte severe.

Juventus se pregăteşte serios pentru matchul de Sâmbătă

Ieri, pe arena din Giuleşti, Juventus a făcut un antrenament care iese din comun.

Jucându-se la două porţi, partida a avut un obiectiv precis: înaintarea. Deficitar în ultimele jocuri de campionat, acest compartiment a preocupat cu deosebire pe antrenor. In special a interesat jocul făcut împreună de Oană, Korony, Zăinescu, Palmer şi Naciu, cari au jucat în prima repriză contra juniorilor, iar într'a doua contra rezervelor.

Forma lui Palmer l-a interesat în special pe Braun, care a observat că înaintarea Juventus-ului „nu trage".

Deasemenea Schira a fost încercat în locul lui Oană. Amândoi au fost la fel de buni.

La sfârşitul antrenamentului, d. căpitan Herter, conducătorul tehnic al Juventusului, ne-a declarat: „Matchul cu Ripensia va fi foarte strâns. Cred că bucureştenii vor vedea o partidă frumoasă, pe care echipa noastră o va face cât mai utilă propagandei sportive spre care trebue să tindă, în primul rând, orice partidă de football".

Schneider va arbitra matchul România B-Ungaria B

Eri s'a primit din partea federaţiei ungare răspunsul în ce priveşte arbitrul matchului România B.—Ungaria B. dela 15 Octombrie.

Ungurii l-au acceptat pe polonezul Schneider.

In ce priveşte cellalt match, România A—Ungaria A dela 16 Oct. se pare că va fi propus d. Langenus (Belgia).

Venus s'a antrenat

Cu porţile închise, Venus a făcut ieri un match de antrenament cu Luceafărul pe arena Ciocanul.

Oprit foarte des, matchul a avut ca scop stabilirea unei înţelegeri cât mai perfecte între jucătorii Venusului cari au de susţinut un match foarte greu Duminică, împotriva Chinezului.

Şedinţa comisiei Cupei României

Comisia Cupei României s'a întrunit aseară în şedinţă săptămânală cu care ocazie s'au luat următoarele hotăriri:

1. S'a admis contestaţia echipei Avântul (Bazargic) la jocul cu Gloria Venera C. F. R. (Bazargic) terminat în favoarea ultimei şi califică pentru turul următor pe Avântul pe motiv că Gloria-Venera C. F. R. era suspendată pentru neplata cotizaţiei.

2. Au fost calificate pentru turul următor grupările Vrancea (Focşani) şi Cetatea Sucevii (Suceava) prin forfaiturile grupărilor Distribuţia (Bucureşti) şi Macaby (Cernăuţi).

3. Gruparea Macaby din Cernăuţi este obligată la plata sumei de lei 504 cheltueli de organizare la matchul cu Cetatea Sucevii la care a forfaitat pentrucă a anunţat prea târziu că nu se va prezenta.

4. Se pedepsesc cu mustrare grupările A. S. C. A. M. (Bucureşti) şi Salinele Ocna pentru insuficiente măsuri de pază la partidele de Duminică.

5. Se pedepseşte cu ridicarea dreptului de poc pe termen de 60 zile jucătorul Popescu Theodor din gruparea Răsăritul (Caracal) pentrucă a refuzat să părăsească arena la ordinul arbitrului.

6. Se pedepseşte cu ridicarea dreptului de joc pe termen de 8 zile jucătorul Trandafir D-tru (Pebe) pentru insulta partenerului.

7. Idem. jucătorii Şanta şi Mureşan de la Salinele Ocna pentru scandal pe teren pe termen de 30 zile.

8. Idem jucătorul Ciungan Filose de la Cimentul (Turda) pentru acelaş motiv, pe termen de 30 zile.

9. Se fixează matchul P. A. S.-Pucioasa care nu s'a putut disputa la data iniţial fixată din cauza lipsei licenţelor, pentru Miercuri 21 Sept. la Moreni.

Enigmaticul football sudamerican

Cel mai bun jucător din Uruguay a trecut în Argentina

Nacional e leader. Peru a câştigat turneul dela Bogota

In Argentina şi Uruguay campionatul naţional este în plină desfăşurare dar interesul extraordinar al matchurilor a fost întrecut o clipă de transferarea celui mai bun jucător de azi al Uruguayului.

In vârstă de 25 de ani, Juan Besuzzo, portarul-minune al lui Wanderers din Montevideo, a fost cumpărat de River Plata din Buenos Aires pentru suma de 12.000 pesos uruguayeni (640.000 lei).

Besuzzo a fost remarcat de milionarii de la River Plata în cursul ultimilor întâlniri dintre Uruguay şi Argentina, în cari a fost, alături de fundaşul Muniz, cel mai bun om al echipei şi eroul matchurilor.

Lungile tratative dintre cele două grupări au fost terminate luna trecută şi acum Besuzzo este la Buenos Aires.

Pentru semnarea contractului, el a primit suma de 4.500 pesos argentinieni (250.000 lei) iar angajamentul său prevede pentru fiecare match câştigat un premiu de 25.000 lei.

O CEREMONIE UNICA

Uruguay este, desigur, patria footballului teatral — să nu uităm că echipa naţională a Uruguayului a introdus în Europa salutul publicului — dar ceremonia „de adio" a lui Besuzzo a fost unică şi pentru footballul sudamerican.

Evenimentul s'a petrecut înainte de matchul Wanderers-Central, câştigat de cei dintâi cu 2-0.

Inainte de a începe matchul, Besuzzo a făcut, înconjurat de foştii lui camarazi, un tur de onoare în jurul stadionului fiind frenetic aclamat de mulţime.

După aceasta a dat tricoul său de portar urmaşului său H. Lopez.

Acestea terminate, jucătorii lui Central şi mai multe doamne din înalta societate a oraşului i-au oferit buchete de flori. In sfârşit, Gayetano Saporiti, cel mai mare portar al Americii de Sud din totdeauna, care a jucat şi el în poarta lui Wanderer, i-a urat succes în noua lui carieră.

NACIONAL E LEADER

Câştigătorul campionatului nocturn şi al Cupei de Onoare a Uruguayului, Nacional din Montevideo este şi leaderul campionatului naţional.

Deşi până la sfârşitul acestuia mai sunt 14 etape este foarte probabil că anul acesta nu-i va scăpa titlul suprem.

Iată situaţia primelor locuri după opt etape.

Nacional	8	7	0	1	26: 6	14
Penarol	8	6	1	0	24:11	13
Wanderers	7	5	1	1	20:12	11
River Plata						7
Defensor						7
Central						7
Sudamerica						7
Rampla Juniors						5

PERU A CAŞTIGAT TURNEUL DE LA BOGOTA

Turneul de football numit Simon Bolivar — după liberatorul Americei de Sud—s'a desfăşurat la Bogota, capitala Columbiei şi a fost câştigat de Peru.

Iată clasamentul final.

Peru	4	4	0	0	17: 3	8
Bolivia	4	3	0	1	7: 6	6
Equator	4	2	0	2	6:12	4
Columbia	4	1	0	3	7: 5	2
Venezuela	4	0	0	4	3: 8	0

Rezultatele obţinute de primii doi clasaţi sunt următoarele:

Peru—Columbia 4-2.
Peru—Equator 9-1.
Peru—Bolivia 3-0.
Peru—Venezuela 1-0.

Secundul clasat în afară de înfrângerea suferită din partea Perului nu a mai pierdut niciun match.

Bolivia—Venezuela 3-1.
Bolivia—Columbia 2-1.
Bolivia—Equator 2-1.

Triumful echipei peruviene a fost sărbătorit extraordinar în patrie şi preşedintele republicei, generalul Benavidez, a dat jucătorilor, ca recunoştinţă din partea naţiunii, suma de 10.000 Soles, ceia ce face aproximativ 200.000 lei de fiecare jucător.

Azi pe S. T. B.

Juniorii Capitalei se antrenează

Astăzi după amiază reprezentativa de juniori a Capitalei face un ultim antrenament pe arena S. T. B. în vederea matchului de Duminică cu reprezentativa districtului Târgovişte.

In acest sens au fost convocaţi pe arena S. T. B. la ora 16 următorii jucători:

Budan, Valică II, Nicu Virgil, Arsenovici, Popescu Mircea, Ungureanu, Mândreanu, Mihăescu, Mărdărăscu, Cornel Niculescu, Georgescu, Săndulescu Pandele.

Toţi aceşti jucători trebue să se prezinte cu echipamentul complect.

Dela start la potou...

● *SANTUȚA a debutat print'o victorie recoltată de o manieră semnificativă. Faptul că Ialpug și restul concurenților n'au reușit s'o apropie la nici un moment spune suficient de mult asupra posibilităților fiicei lui Ostap. Impecabil conformată, dotată cu un caracter ideal pentru curse, Santuța promite o carieră foarte frumoasă. Crescătoarea și proprietara sa, d-na Sanda Ghica se poate felicita pentru acest prim produs provenit din crescătoria selectă căreia i-a pus, nu demult timp, bazele. Totodată se confirmă că pe turf marile sacrificii își găsesc satisfacții încă dela început.*

● *IALPUG a marcat un ușor regres față de ultimele lui două exhibiții. Nici conducătorul lui n'a mai insistat când a văzut partida pierdută.*

● *WINSOME JOSEDALE a fost stăpână pe cursă după parcurgerea primelor sute de metri. Excelenta iapă americană este posesoarea unei apreciabile rezerve de secunde.*

● *SORVANEȚ fără cele trei greșeli comise ar fi silit pe câștigătoare să se intrebuințeze mai serios. Exhibiția lui este promițătoare de un apropiat succes.*

● *IUBITA a fugit în mare regres față de ceiace arătase în premiul Maria Franc. Ar putea să nu-i convină pista dela Băneasa-Trap.*

● *SPIC a figurat onorabil într'o companie în care n'avea ce căuta. Antrenorii noștri — cu mici excepții — habar n'au unde să-și alerge caii. Suntem siguri că majoritatea cailor, dacă ar fi menajați cumsecade, ar putea da un randament cu aproximativ 30% mai mare decât până acuma. Dar nu antrenorii suferă din cauza nepriceperii lor ci proprietarii. In linie generală, la noi se înscriu caii în mod greșit și se fug în consecință. Tot în cadrul acestei curse în care condițiile prevedeau o penalizare de 10 m. pentru fiecare fracțiune de 10000 lei câștigați în carieră, au fost înscriși (și au fost lăsați pe program) cai cu câștiguri ce depășeau suma de 500.000. Concludent și intristător în acelaș timp. Dar, aceasta fiind situația, proprietarii n'ar trebui să se plângă de condițiile cursei ci mai bine ar cuuta să-și invețe antrenorii unde să-și inscrie caii. formă foarte bună. Recomandăm a fi urmărită.*

● *SZEGED a mai arătat o parte din frumoasele calități cu care este înzestrat. Așteptăm să-l vedem în condiții mai grele spre a-i putea cunoaște limita puterilor. Oricum, o importație care face cinset celui ce a făcut-o.*

● *FLOARE a fugit cea mai bună valoare de până acuma. Pensionara d-lui Abaluta este unul dintre elementele de nădejde ale acestei generații de doui-ani, cea mai bună de când ființează crescătoria națională.*

● *GABY M. a făcut odată în plus dovada excelentelor calități cu care este înzestrată. Avem o singură teamă: aceia că nu se va acomoda cu parcursurile mai lungi ca acelea destinate fluerilor.*

● *RAMA II fără galopul dat la plecare ar fi dat serios de lucru lui Szeged. Imbucurător faptul că-și revine în forma dela primele eșiri publice.*

● *TATARAN este o enigmă. Nu mai aduce nici pe departe cu calul din ziua când a mers 1.32.9. Sunt unele greșeli ce se plătesc greu.*

● *GEISHA a confirmat integral aprecierile noastre din ultimul „Start la potou". In mod sigur că nu se va opri la valoarea arătată aci.*

● *ARVUNA deși prezentată în sensibil progres a avut ghinionul să cadă peste o adversară în mai mare progres. Oricum, începe să justifice speranțele ce se puneau în trecut în cariera ei.*

● *MOHOR a apărut complet transformat. De data aceasta a terminat cursa și mult mai bine ca înainte. Sunt de așteptat noui progrese din partea lui.*

● *PETRUȘ deși n'a fost silit la niciun moment să se intrebuințeze prea mult a mers într'un timp apropiat celui mai bun din carieră. Fiul lui Pajtas este un element de mare viitor.*

● *GRUIA se află în progres. Faptul că a mers cu numai 2 zecimi de secundă sub cel mai bun record din carieră deși a plecat prost și a fost și jenat în parcurs, subliniază elogios actualele lui posibilități.*

● *PRIMROSE a mers satisfăcător. Conducătorul ei nu i-a mai cerut eforturi suplimentare în momentul când s'a convins că Petruș nu poate fi bătut.*

● *BREBENEA este mai bine ca oricând.*

● *HARON a stabilit un nou record pentru pistele noastre. Desigur că dacă ar fi fost cineva care să-l întindă mai mult ar fi putut veni sub 1.22 Posedăm în micul fiu al lui H. P .un trăpaș de clasă europeană.*

● *GONDOLAT II a fugit cu numai 3 zecimi de secundă mai slab decât cel mai bun record din carieră. Totuși nu ne-a plăcut cum a terminat alergarea.*

● *ROLAND D și-a regăsit plenitudinea mijloacelor. Dar oricum Haron și Gondolat II sunt mai buni.*

● *MURA acoperind 2160 metri fără să galopeze a stabilit un record pentru ea. Forma și progresul în care se află îi vor mai permite repetarea acestui succes.*

● *CANDRIU fără galopul dat ar fi fost mult mai periculos. Pus pe picioare, sunt de așteptat din partea lui noui progrese.*

● *LIVADA a fugit în linia ultimelor ei comportări. Nu mai este iapa de acum un an.*

● *FARSA a arătat o valoare mult mai bună ca până acuma. Faptul că a fost condusă de Slobozenco poate explica aceste lucru.*

● *LEU a câștigat o alergare în care totuși ar fi trebuit distanțat pentru modul în care a trotat prima parte a parcursului. Credem că anumite acte de clemență nu trebuesc, IN NICI UN CAZ să lezeze interesele jucătorilor.*

● *MISTER a avut ghinionul să fie situat în alergare alături de un concurent care a reușit să-l scoată din cursă. Din toată această afacere sportul iese serios avariat. Am dori să fim bine înțeleși: RESENTIMENTELE DINTRE CONDUCATORI SĂ NU-ȘI MAI GASEASCA MODUL DE MANIFESTARE IN CURSE PUBLICE.*

● *PINKERTON a pierdut o alergare pe care în mod normal s'ar fi cuvenit s'o câștige. Apropierea de Furor după partea opusă tribunei i-a fost fatală.*

● *BLONDELLA merge mult mai bine la Băneasa-Trap. Se pare că-și revine și în formă.*

● *PLEAVA și-a fugit mai puțin propria șansă — până la intrarea în linia dreaptă— cât mai ales pe aceia a unui adversar. Faptul că driverul ei a înțeles ca prin mijloace pe care ne ferim să le calificăm să scoată câțiva adversari din cursă, s'ar fi cuvenit să fie aspru pedepsit.*

● *DUCESA a fost una din puținele adversare care n'a prea venit în contact cu Pleava. Este și asta un motiv (și din cele mai serioase): că s'a găsit a treia la sosire.*

● *NATION a fost literalmente scoasă din cursă de conducătorul iepei Pleava. Altfel desigur că ar fi putut câștiga .*

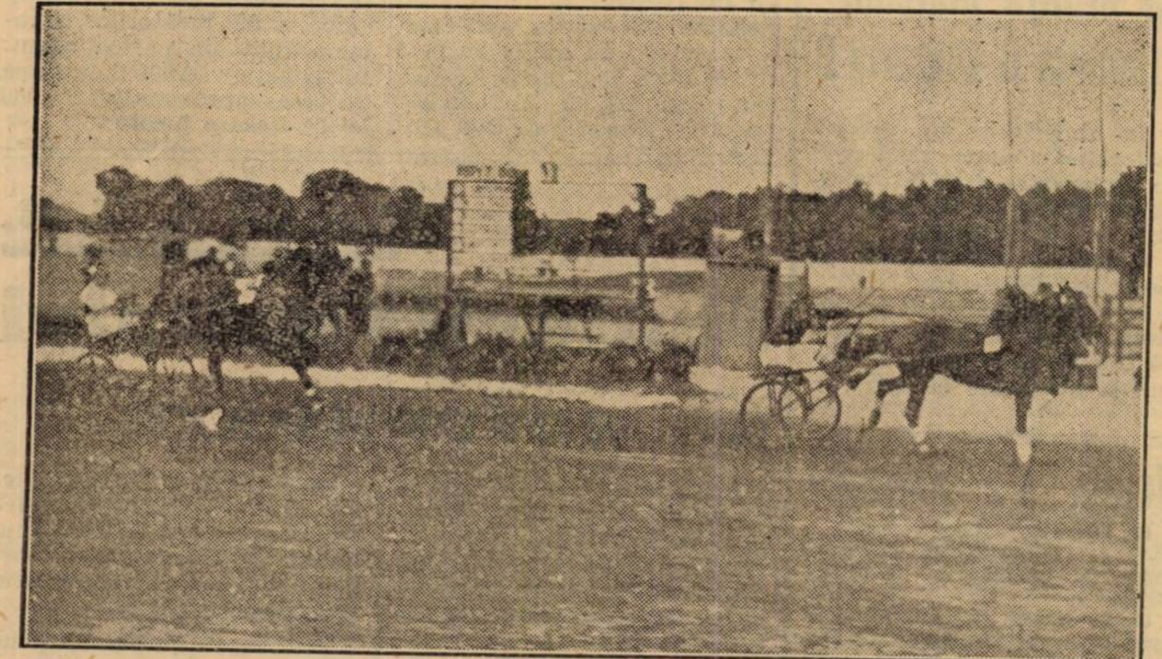

Momentul în care Haron înscrie un nou record pentru trăpașii din România 1.22,4 pe km.

Hipism

Eri la Băneasa

Dublul succes al Hergheliei Scroviștea

— Favoriții în passă neagră —

ANTRENAMENTUL Kristoff în formă

Atrași de un timp minunat și un program promițător foarte numeroși spectatori au vizionat alergările de ieri dela Băneasa.

In minunatul cadru al primului nostru hipodrom, scăldat în razele blânde ale soarelui de primăvară, am asistat la un spectacol din cele mai reușite.

Disputate de numeroși partanți, alergările zilei au furnizat dispute bogate în faze variate și unele sosiri cari au electrizat publicul din incinte.

Caracteristic pentru această reuniune a fost abundența de rezultate imprevizibile, cari natural au adus și cote remuneratorii susținătorilor.

Cum au biruit și favoriți și out-sideri, toată lumea a fost mulțumită.

Latura sportivă s'a prezentat la un ridicat nivel de interes și în majoritatea lor, rezultatele celor 7 alergări sunt semnificative.

Dintre formațiile reprezentate în cursele zilei, cele cari au fost favorizate de șansă, au fost Herghelia Scroviștea și grajdul d-lui G. U. Negropontes.

Dublul succes al Regeștilor culori ale Hergheliei Scroviștea a fost călduros subliniat de aplauzele publicului care-și dovedește cu orice ocazie dragostea ce are pentru Suveran.

EXCELENTUL DEBUT AL IEPEI DINIȚA

Luând botezul probei publice, Doinița a lăsat o excelentă impresie câștigând Premiul Fărâmița. Mai puțin calitatea învinșilor cât mai ales înfățișarea iepei și modul în care a terminat alergarea, o dovedesc pe fiica iepei Doina drept un element dotat din plin. Credem a nu ne înșela prea mult afirmând că va face o carieră din cele mai frumoase.

In demnă descendență a excelentei Doina, debutanta de ieri va avea de spus un cuvânt serios în luptele dintre fruntașii generației ei.

TRÈS PRATIQUE A CAȘTIGAT PREMIUL SZANDEHOSZ

Principala alergare a zilei, Premiul Szandekosz, a ocazionat o luptă frumoasă soldată cu victoria lui Très Pratique.

Surul fraților Rieber, prezentat în splendidă formă de Ujvari a reușit să dispună de câteva elemente de excelentă calitate.

Exhibiția lui de ieri îl arată în cea mai bună formă și desigur că acest succes nu va rămâne izolat.

Un cuvânt de bine pentru cei doi colaboratori la acest succes, Ujvari și R. Cristea care l-a încălecat cu foarte multă energie.

FURTUNA IN SERIE

Adjudecându-și prima repriză a handicapului Miorița în condiții excepțional de grele — purta o greutate mare și a și pierdut câteva lungimi la plecare — pensionara d-lui General Dombrovsky a vădit o excelentă valoare care o promovează din rândurile cailor de handicap.

Succesul cazacei d-lui General Dombrovsky ne bucură întrucât d-sa a consimțit la frumoase sacrificii cari actualmente încep a-și da roadele.

DON BASIL, O VERITABILA REVELAȚIE

Deși purta o greutate excesivă pentru un trei-ani, Don Basil și-a pierdut pe drum adversarii întâlniți în repriza a doua a handicapului Miorița.

Valoarea marcată cu această ocazie de pensionarul lui Kristoff este excelentă, arătându-l într'un progres puțin comun.

Continuând pe acelaș drum de progres, desigur că fiul lui Leander cu Brise de Terre, va promova în rândurile cailor din primele rânduri ale trei-anilor. Totuși, deși victoria a fost recoltată în stil impresionant, facem anumite reticențe asupra exactității acestei curse. Prezența la sosire a lui Puișor credem că ne îndreptățește să facem anumite reticențe. Până la proba contrarie, vom remarca doar progresul lui Don Basil, dar vom accepta sub beneficiu de inventar rezultatul susmenționatei alergări.

FILMUL ALERGARILOR

1. PR. RASARIT. In timp ce Belea II pierdea câteva lungimi la ridicarea benzilor, conducerea ostilităților și-a asumat-o Tini, lansată puternic din plecare de Vincent. In spatele fiicei iepei Hallima, pe primele sute de metri s'au aflat Răzor și Ștefania cari la grilă au fost însă depășiți de Belea II. Aceasta, deși a terminat puternic, n'a mai putut pune în dubiu victoria lui Tini. Răzor a rămas al treilea urmat de Ștefania.

2. PR. MIORIȚA REP. 1-a. După o serie de încartade făcute în fața starting-gatte-ului, Marcella a pierdut complet plecarea, iar Furtuna vreo câteva lungimi. In acest timp, în fruntea plutonului a pornit Neta, urmată de Nacelle d'Or, Korvin și Weekend. Situația a rămas neschimbată până la intrarea în linia dreaptă când leaderii au cedat, fiind depășiți de Elada. La jumătatea liniei drepte a apărut pe dinafară Furtuna care în fuleuri mari a depășit confortabil pe Elada.

Pentru locul al treilea, după luptă mare Weekend a depășit cu un cap pe Nacelle d'Or.

3. PR. MIORIȚA REP. 2-a. Declansarea benzilor a găsit pe Don Basil în poziție excelentă, fapt speculat abil de Cucu care l-a detașat cu câteva lungimi. Pe primele sute de metri a fost urmat la scurt interval de Titirez care însă la intrarea în linia dreaptă a dispărut din planul principal. Aci Cucu a lăsat frâu liber calului de sub el și Don Basil s'a dus nesupărat la sosire unde precede cu 5—6 lungimi pe Puișor, Caiafa și Naum care și-a găsit cu greu drum prin pluton.

J. GILL
Un real talent

4. PR. SZANDEKO??????? plecare, Lăcusta a fost lansată puternic în fruntea plutonului, fiind urmată la câteva lungimi de Très Pratique și Madrigal, în timp ce Vincent cu Glorietta rămâne cam prea mult în spatele leaderilor. Ordinea s'a menținut neschimbată până la aproximativ 800 metri de sosire, unde Lăcusta a cedat fiind depășită de Très Pratique și Madrigal. Pensionarul lui Romanes a înaintat în câștigător, cu o lungime înaintea surului, până la 100 metri de potou, unde insuficiența pregătirei și-a spus cuvântul lăsându-se depășit de Très Pratique. Glorietta a patra fără a fi la nici un moment periculoasă.

5. PR. FARAMIȚA. Cei 13 concurenți ai cursei au mers aproape pe aceiași linie până la jumătatea liniei drepte, unde s'au desprins din pluton Doinița pe coardă, cele două reprezentante ale grajdului Negropontes prin mijloc și Aida pe grilă. Susținută frumos de Mullot — nu acelaș lucru se poate spune și de Cucu și Iosza — Doinița a obținut avantajul asupra Corniței II și a Aidei. Intr'o sosire strânsă, Bécasse a fost a patra.

6. PR. DE SEPTEMBRIE. Cremene a fost prima care s'a pus pe picioare urmată de Silfida și Bravo Mă, iar la 3 lungimi erau Zamfira și Realist.

Pe ultimele sute de metri, leadera a dat vizibile semne de oboseală lăsându-se depășită ușor de Zamfira care a terminat cu vizibile resurse. Terminând puternic, Realist a luat locul al treilea urmat de Golanca.

7. PR. CODLEA. Magnat a fost pe primul plan pe prima sută de metri, spre a fi depășit cu multe lungimi de Costinel. Acesta a intrat primul pe linia dreaptă cu un avantaj serios asupra lui Magnat și Nolcică.

La intersecția pistelor, Costinel e retrogradat, Magnat luând alergarea pe cont propriu. La câteva lungimi, Nolcică preceda pentru locul al doilea pe Spătar cu care Vincent s'a păcălit lăsând leaderii să se ducă prea departe.

Niki Mihail Burilliianu

Monte și partanți probabili

— Băneasa-Trap : Ziua II-a, Sâmbătă 17 Septembrie 1938 —

Pr. ELECTIONER — 1100 metri
Condiție — 15.000 lei

Elly	1100	M. Pavlic
Cimbric	1100	0
Icar	1100	Alamov
Bandit II	1100	?
Bănuța	1100	M. Gaidaev
Tara	1100	Drăgotescu
Cilly Hannover	1100	0
Taina	1100	T. Marcu
Musculița	1100	G. Ghinea
Năvalnic	1100	0
Tibet	1120	Slobozenco
Cina	1120	T. Tassopol
Brenn	1120	Andreyevsky
Ialpug	1120	I. Crotenco

Pr. PILOT JUNIOR — 2100
Condiție — 13.000 lei

Dorka	2120	Grünwald
Tutun	2160	Slobozenco
Petruș	2180	0
W. Josedale	2180	N. Cerkasoff
Aventurier	2180	0
Livada	2180	0
Lăcrămioara	2200	I. Crotenco
Benito H. P.	2220	V. Vârlan
Peceora	2220	0
Jarvis	2240	G. Ghinea
Voința	2260	0
Bruma II	2260	F. K-nițky

Pr. SPHINX — 2100 metri
Handicap — 13.000 lei

Mârțoaga	2100	Rădulescu
Crăiasa	2100	Fischer
Măgura	2100	Trifulescu
Primăvara	2100	M. Pavlic
Diadia Lul	2100	D. Dobrescu
Pan Worthy	2120	P. Borisiac
Extra	2120	T. Tassopol
Sorana	2120	And-sky
Tais	2120	0
Furor	2140	Em. Weich
Peter Gordon	2140	S. Corol
Bețiv	2140	0
Dor de Ducă	2160	Slobozenco
Dâmb	2160	Podoleacov
Dudu Gordon	2180	M. Gaidaev
Brad	2180	I. Crotenco
Mister	2180	0
Mura II	2200	T. Marcu
Sultan II	2220	0
Candriu	2220	E. Fischer
Gen. Worthy	2220	0
Ghimp	2240	0
Handicap	2240	0

Pr. HAZLETON — 1700
Condiție 21.000 lei

Kitty Clair	1700	?
Guard. Girl	1720	0
Kismet	1720	Tassopol
Sorvaneț	1720	Borisiac
Coconaș	1720	0
Giuditta	1720	0
Pleava	1720	Dobrescu
Venezia	1720	T. Marcu
Catinca	1720	G. Ghinea
Talaz	1720	Dumitrescu
Edith	1720	I. Crotenco
Prokator	1720	0
Fama	1740	I. Bordei
Sam Worthy	1740	Drăgotescu
Ideal	1740	M. Pavlic
Amzel	1740	0
Rosalinde	1740	0
Jade	1740	M. Gaidaev
Primrose	1740	0
Hercegnö	1740	0
Brebenea	1740	0
Anny Worthy	1740	S. Corol
Oszlany	1760	E. Fischer
Bonzo	1760	0
Lucifer II	1760	0
Gretelbub	1780	Dobrescu
Pandur	1780	0

Pr. XIPHIAS — 1700 m.
Record — 25.000 lei

Amzel	1700	Pavlic
Valențio	1700	Crainic
Edith	1700	0
Blondella	1720	T. Marcu
Prokator	1720	Crotenco
Sam Worthy	1720	S. Corol
Kundry	1720	St. Bordei
Havana	1720	0
Mein Liebling	1720	Gaidaev
Katy Caid	1720	0
Citr. Gordon	1740	Cerkasoff
Hannibal II	1760	0
Voraus	1760	Dobrescu
Roland D.	1780	Grünwald
Gondolat II	1780	E. Fischer
Haron	1800	And-sky

Pr. SANTOS — 1700 metri
Handicap — 11.500 lei

Valmaș	1700	0
Mârțoaga	1700	D. Pavel
Guy Worthy	1700	Ghinea
Lin	1700	D. Barna
Dacia	1700	Podoleacov
Pan Worthy	1700	0
Lama	1700	Slobozenco
Primăvara	1700	0
Cavaler	1700	Ionescu
Extra	1700	Tassopol
Furor	1700	0
Va-ta	1700	Drăgotescu
Peter Gordon	1700	S. Corol
Sorana	1700	And-sky
Bețiv	1700	Crotenco
Igen	1700	Dobrescu
Tais	1700	Pavlic
Vestit	1720	0

Brad	1720	0
Mister	1720	Fischer
Sultana	1740	Zabelin
Lancia	1740	0
Izma	1760	Crainic
Livada	1760	C-dorescu
Pinkerton	1780	Gavrilescu
Boer	1800	0
Pikaver	1800	V. Lucan
Domnica	1800	G. Ghinea
Glonț	1820	Crotenco
Igor	1820	G. Gram

Pr. VOLONTAIR — 2100 metri
Record — 13.000 lei

Gen. Worthy	2100	S. Corol
Elixir	2100	0
Vuet	2100	Tassopol
Makrele	2100	G-wald
Busuioc	2120	V. Luncan
Peter Worthy	2120	C-dorescu
Durdulia	2120	0
Aventurier	2120	T. Marcu
Handicap	2129	Borisiac
Lăcrămioara	2140	Crotenco
Pinkerton	2140	0
Dorka	1240	0
Duda	2140	I. Szabo
Petruș	2160	Borisiac P.
Sniejoc	2160	Crainic
Ezer jo	2160	Pavlic
Kamaa	2160	G-wald
King Worthy	2160	Ghinea
W. Josedale	2180	0
Catinca	2180	0
Pandur	2180	Crotenco
Igor	2180	Gram
Giuditta	2200	0
Rugina	2200	S-zenco
Jarvis	2200	0
Jos. Margot	2200	0
Brebenea	2200	Gaidaev
Ideal	2200	0

Pr. ADKIN — 2100 metri
Handicap — 18.000 lei

Florica II	2100	G-wald
Naverno	2100	Cerkasoff
Ieroșca II	2100	S-zenco
Talaz	2100	D-trescu
Oswalda	2100	Pavlic
Dorita Mea	2100	Corol
Jos. Margot	2100	0
Ben Hur	2100	Tassopol
Amzel	2120	0
Primrose	2120	T. Marcu
Edith	2120	0
Brebenea	2120	0
Sam Worthy	2140	0
Pai	2140	Ghinea
Gruia	2140	And-sky
Katy Caid	2140	Corol
Nation	2140	Gaidaev
Kanada	2160	Fischer
Havana	2160	And-sky
Naplopo	2160	Dobrescu
Margaret T.	2160	Terehov
Gretelbub	2180	?
Roland D.	2180	0

REZULTATUL TECHNIC

Băneasa: Ziua II-a, Joi 15 Septembrie

1. Pr. RASARIT — Vânzare — 900 metri (L.D.)
20.000, 4.000, 2.000, 1.000 lei

1	Tini,	56	Vincent	18	19	Câștigat 2—2—1½ Lung. Durata 0'55
2	Belea II,	51	Mullot	34	31	
3	Răzor,	56	Horvath	131	116	
4	Stefania,	57	Gill	50	42	
	Baby,	47½	Crișan	71	111	
	Sanda,	50	Cucu	18	19	

Tini (Leander și Hallina) a d-lui Negropontes
Cota: Tribună 18, 15, 17. Peluză: 19, 13, 14.

II. Pr. MIORIȚA — (W'Handicap) — Rep. I-a 1500 metri (P.V.)
25.000, 5.000, 2.500, 1.200 lei.

1	Furtuna	55½	Gill J.	172	108	Câștigat 1½—2½ Cap Durata 1'30
2	Elada	49½	Huțuleac	68	66	
3	Weekend	62	Vincent	58	40	
4	Nacelle d'Or	53	C-tinescu	35	36	
	Tuluța	56½	C. Radu	28	36	
	Neta	55	Cucu A.	56	40	
	Korvin	56	Urdăreanu	28	36	
	Sukoro	57½	Ilinca	56	135	
	Marcella	53½	Iosza	110	74	

Furtuna (Kényérés și Fertö) a d-lui G-ral V. Dombrowsky.
Cota: Tribună, 172, 33, 23, 28. Peluză: 108, 22, 21, 25.

III. Pr. MIORIȚA — (W'Handicap) — Rep. II-a, 1500 metri (P.V.)
25.000, 5.000, 2.500, 1.200 lei.

1	Don Basil	62	Cucu	31	41	Câștigat 3—2½ — ¾ Lung. Durata 1'29 8/10
2	Puișor	51	Mullot M.	180	133	
3	Caiafa	58	Vincent R.	78	88	
4	Naum	50½	Crișan	45	44	
	Brânceni	60½	Enescu A.	540	286	
	Titirez	47½	Logofătu	240	170	
	Băbuca	56½	Enescu G.	73	96	
	Mayar	61½	C. Radu	42	81	
	Hoața	57	Huțuleac	62	55	
	Moft	48	Iosza	99	105	

Don Basil (Leander și Brise de Terre) al d-lui G. Negropontes.
Cota: Tribună, 31, 17, 41, 21. Peluză: 41, 18, 27, 18.

IV. Pr. SZANDEKOS — 1700 metri (P.N.)
30.000, 6.000, 3.000, 1.500 lei

1	Très Pratique	58	Cristea R.	30	34	Câștigat 1—2—2 Lung. Durata 1'49
2	Madrigal	58½	Mullot M.	18	20	
3	Lăcusta	46½	Logorătu	18	20	
4	Glorietta	51½	Vincent	26	25	

Très Pratique (Prince d'Orange și Tresor) al d-lui A. și E. Rieber.
Cota: Tribună, 30, 12, 13, Peluză: 34, 15, 14.

V. Pr. FARAMIȚA — (Alergare mixtă) — 1100 metri (L. D.)
30.000, 6.000, 3.000, 1.500 lei.

1	Doinița	51½	M. Mullot	30	92	Câștigat ¾- Cap - ½ Lung. Durata 1'09
2	Conița II	51½	Cucu	143	70	
3	Aida,	49½	Iosza	450	66	
4	Bécasse,	45	Nicodim	143	70	
	Micșunea,	48	Logofătu	354	267	
	Smeu,	48½	Frandeș	30	92	
	Melita,	45	Oprescu	295	120	
	Tricolor,	46½	Tănase	4956	680	
	Halmei	53	Garner	139	45	
	Sulița	51½	Vincent	29	35	
	Traviata	47½	Urdăreanu	105	122	
	Etiquette,	50	C-tinescu	298	102	
	Hazard,	43½	O. Thiess	708	536	

Doinița (Favara și Doina) a Hergh. Scroviște.
Cota: Tribună, 30, 20, 60, 21. Peluză: 92, 33, 34, 24.

VI. Pr. DE SEPTEMBRIE — (Handicap) — 1000 metri (L.D.)
25.000, 5.000, 2.500, 1.200 lei.

1	Zamfira	53	Huțuleac	42	81	Câștigat 1½—1—1½ Lung. Durata 1'02
2	Cremene	52	C-tinescu	53	104	
3	Realist	56	Gill J.	125	39	
4	Golanca	51	Cucu	174	109	
	Silfida	56	Cristea	402	106	
	Luțica	51	Mullot M.	128	328	
	Bravo mă	58½	Horvath G.	48	44	
	Măcieș	60	Ilinca	305	59	
	Dictator	43½	Oprescu	501	1967	
	Opinca	58½	Iosza	125	60	

Zamfira (Cyclonic și Jenny Lind) a d-lor I. Grigorescu și A. Popescu Letea.
Cota: Tribună, 42, 17, 14, 18. Peluză: 81, 29, 23, 18.

VII. Pr. CODLEA — (Handicap) — 1800 metri (P.N.)
30.000, 6.000, 3.000, 1.500 lei.

1	Magnat	56½	Ilinca	24	29	Câștigat 3—Cap—2 Durata 1'56 2/5
2	Nolcică	52½	Huțuleac	33	39	
3	Spătar	54	Vincent	55	45	
4	Frunză	54½	Gill	28	22	
	Costinel	47½	Tănase	33	39	

Magnat (Favara și Manda) a Hergh. Scroviștea.
Cota: Tribună, 24 16, 16. Peluză: 29, 26, 25.

INFORMAȚIUNI

● *La secretariatul Societății Hipice Române se face astăzi publicarea distanțelor în alergările ce formează programul zilei de Miercuri 21 Septembrie crt.*

● **Eri la Băneasa, pariul austriac început cu miza de 58.602 lei a ajuns, adăogându-se cota de 70% din sumele ce s'au jucat, la 73.470 lei. Datorită victoriei extremei out-sidere Furtuna, pariul austriac s'a închis după disputarea celei de a treia alergare.**

● La event s'au plătit ieri la Băneasa cotele :

FURTUNA — DON BASIL 550 lei.

ZAMFIRA—MAGNAT 162 lei.

● După disputarea celei de a doua reprize a premiului Miorița, pensionara d-lui General Moruzi, Hoața, schiopăta. Ghinionul d-lui General Morczi nu se desminte.

● **La hipodromul Băneasa-Trap, ieri dimineață, în timpul antrenamentului, excelenta trăpașe americană Joppa Hannover, datorită neatenției conducătorului, s'a poticnit, lovindu-se la genunchiu. Accidentul apare lipsit de orice gravitate. Totuși, întrucât rana este sângerândă, i s'a făcut o injecție antitetanică.**

● Eri la Băneasa, în prima repriză a premiului Miorița, iapa Marcella a pierdut startul.

● **Din cauza faptului că ziua s'a micșorat sensibil, alergările dela hipodromul Băneasa-Trap încep la ora 14 precis. Alergările succedându-se conform indicațiilor programului, publicul jucător este insistent rugat a-și angaja prinsorile din timp.**

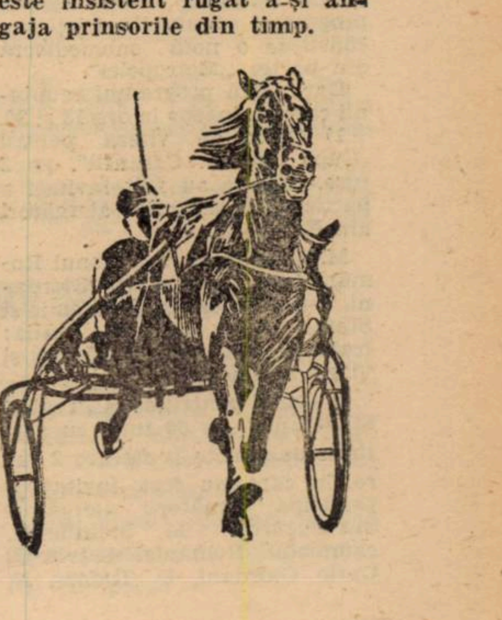

CICLISM

Forurile superioare

Au datoria să sprijine construirea unui velodrom

Singurul mijloc pentru redresarea ciclismului

Ultimele manifestaţiuni pe pistă au pus din nou pe tapet, în mod insistent, necesitatea existenţei unui velodrom modern, cu înclinaţiile regulamentare, cu racordările făcute în perfecte condiţiuni.

Că este necesar un asemenea velodrom, în întregime din beton, am insistat şi explicat, deseori, în aceste coloane.

Pentru astăzi însă vom cerceta posibilitatea realizării cât mai neîntârziate a unei asemenea piste.

Avem, însă, un velodrom, sus la Bellu.

Dar acesta este acceptat fiindcă nu avem altceva mai bun. Însă, nu trebue să ne mulţumim cu acest surogat, o veşnicie întreagă.

Este nevoe, pentru prestigiul şi progresul pedalei, să aibe şi Capitala ţării un velodrom aşa cum, ori unde aiurea, în alte ţări, există în mai toate oraşele, nu numai capitale de ţară sau provincii, ci simple oraşe.

NU SUNT BANI

Este ştiut că printre sporturile cu vistieria plăpândă, fizică chiar, se enumără şi sportul bicicletei.

Deci, s'ar putea să ni se răspundă, degeaba tot scriţi să se facă velodrom modern, degeaba strigaţi: n'avem pistă, — căci realitatea asta e: ciclismul n'are bani, e sărac.

Ştim şi cunoaştem foarte bine condiţiile de existenţă ale acestui sport, menţinut cu continue sacrificii personale dela cel mai mic până la cel mai mare susţinător al lui.

Şi mai ştim că dacă ar fi bani s'ar construi imediat un velodrom „dernier cri" şi toată lumea ar fi fericită.

Dar dacă nu sunt bani, nu's mijloacele materiale necesare, adică nu se găsesc la 'ndemână, asta nu înseamnă nicidecum că trebue să ne punem cenuşe în cap şi să ne plângem penuria.

Nu înseamnă să ne resemnăm în faţa situaţiei şi neputincioşi să ridicăm din umeri, spunând un mare şi tragic adevăr: *nu-s bani*

ŞI TOTUŞI...

Cauza nu trebue considerată pierdută, — pentru că nu poate fi pierdută.

Şi să vedem dece.

Se ştie că există un for superior, care de un sfert de veac veghează la destinele sporturilor, se îngrijeşte de ele cu competenţă şi părintească tragere de inimă. Către acest for trebuesc îndreptate doleanţele.

Lui, acelui for înalt şi în plenul căruia se află oameni de nădejde, trebue să i se expună pe larg, această cauză: velodromul, — singura trambulină de pe care pedala îşi va croi definitiv drum nou şi trainic spre afirmare, — colacul de salvare sortit să scape dela înnec, un sport care nu trebuie să moară.

Şi nu ne îndoim că bătrânul for în drept, va asculta doleanţa, o va studia, şi — prin proprii mijloace, sau prin vastele şi înaltele sale legături, — va da nepreţuitul său sprijin unui sport frumos.

Unui sport care dincolo de sport şi distracţie de moment, are un alt scop, mai înalt, de un real folos, în momente excepţionale, mai mult, poate, de cât orice alt sport.

O SUGESTIE

Până la construirea unui velodrom modern, care desigur necesită o sumă frumuşică, perfecţionarea pistei dela Bellu apare ca o primă necesitate. Betonarea liniilor drepte, racordarea, ridicarea virajelor şi construirea tribunelor, iată câteva puncte care, înfăptuite, ar umple o mare parte din gol.

Stând de vorbă zilele trecute într'un cerc federal asupra acestei chestiuni am adus în discuţie un sublect: *o listă de subscripţie.*

Sugestia a fost acceptată cu oarecare fireşti rezerve, unii gândindu-se că n'ar fi tocmai frumos să se apeleze la mila publicului.

Dar această sugestie, pe care astăzi o consemnăm doar, ca simplă ştire, o vom discuta mai amplu, într'un număr viitor, când vom arăta dacă este sau nu recomandabilă.

La 25 Septembrie

Se va alerga: „Marele Premiu al Naţiunilor"

ultima şi cea mai mare cursă pe şosea a anului

„Marele Premiu al Naţiunilor", — probă de mare anvergură în Occident şi care încheie sezonul rutier — se va alerga la Pairs, Duminica viitoare, în regia confratelui francez „Paris-soir".

Lista înscrierilor enumără până în prezent numeroşi campioni ai şoselei.

Iată-i:

Kint, campion mondial; Valette, câştigătorul „Turului Italiei" şi al Elveţiei; Rossi, câştigătorul cursei Paris-Tours; apoi Canavessi, F. Verwaeck al 2-lea în „Turul Franţei", Neuville, Holland, Van Neck, Schulte („nebunul pedaleur"), Litschl, Zimmerman, Montero, Cloarec, Fournier, A. Magne, J. Legrand, Jaminet, Archambaud şi fireşte, Pierre Cogan, câştigătorul de anul trecut.

Un „buchet" de aşi care promite foarte mult.

In fine, ni s'a trimis programul reuniunii de Duminică

Aşa dar a fost nevoe să încondeiem vârtos, pentru ca regia de Duminică să binevoiască să ne trimeată, abea aseară, programul reuniunii,—fapt care constitue o notă submediocră din partea „Metropolei".

Dar.... iată programul reuniunii care va începe la ora 13 şi 30.

1) Cursa de viteză pentru „Cupa Ing. N. Caranfil", pe 2 ture, la care au fost invitaţi a participa următorii alergători din Bucureşti:

M. Steinhardt, campionul României de viteză, Carlo Giordani, C-tin Tudose, N. Dragomir şi Ştefan Dinu; iar din Brăila: fraţii Ştefaniţi, T. Popârlan şi Virgil Mormocea.

2) Cursă pentru cupa „Traian Munteanu", pe 60 ture, cu adiţiune de puncte la fiecare 2 ture, la care au fost invitaţi a participa următorii alergători din Bucureşti: M. Steinhardt, campionul României de viteză, Carlo Giordani, C. Tudose, N. Dragomir şi Ştefan Dinu; iar din Brăila: fraţii Ştefaniţi, T. Popârlan şi Virgil Mormocea.

2. Cursă pentru cupa „Traian Munteanu" pe 60 ture, cu adiţiune de puncte la fiecare 2 ture, la care au fost invitaţi a lua parte următorii: C. Tudose, Şt. Dinu, Hapciuc, Beecman, T. Popârlan, V. Mormocea, M. Ştefaniţi, D. Hrenciuc, Şt. Savanof, Nic. Ion Ţapu, D. Nculici şi D. Pantazescu.

Cursa de categoria III-a pe 15 ture, cu adiţiune de puncte la fiecare 3 ture. La această cursă se poate înscrie orice alergător licenţiat al F.R.S.C., fără nici o taxă, prin societatea respectivă, în str. Const. Mille nr. 8-10.

N. R. — Până când se primesc înscrierile?... Poate, până în clipa startului, ca... în secolul trecut, când se făcea sport, pe maidan şi cum da Dumnezeu...

Deci, trebue, neapărat, o precizare şi la acest paragraf incomplet al înscrierilor.

Aviaţie

Concurenţii în circuitul Micii Înţelegeri sunt sărbătoriţi azi

Piloţii români, care au obţinut în recentul concurs aerian al Micii Înţelegeri răsunătoare succese, vor fi sărbătoriţi astăzi, 16 Septembrie, de autorităţile noastre aeronautice.

Vor fi astfel răsplătite meritele dovedite în greaua întrecere de sbor de admirabilii piloţi turişti români, care au concurat cu un material aproape uzat, alături de jugoslavi şi cehoslovaci, cari, mult mai numeroşi, beneficiau şi de aparate bine puse la punct şi urmărite de aproape de technicieni, reuşind performanţe excepţionale.

Astăseară, la orele 18, o mare recepţie va fi dată în cinstea piloţilor români, în saloanele Federaţiei Aeronautice Regale a României, cu care prilej se vor distribui toate premiile câştigate în concurs.

Personalităţile din conducerea aviaţiei militare şi civile vor participa la această sărbătorire.

După cum se ştie concursul aerian al Micii Înţelegeri a fost câştigat de d. ing. Lindner şi ceilalţi concurenţi s'au plasat în locuri din cele mai bune, astfel că lista premiilor este din cele mai bogate.

FARR alături de o cupă a donat şi premii în bani, în sumă de 70.000 lei, care sunt distribuite astfel:

D. şi d-na Ionescu, premiul de 35.000, acordat concurentului român cu cele mai multe puncte în categoria avioanelor până la 4 litri cilindree.

Ing. Lindner, premiul de 35.000 lei, acordat concurentului român cu maximum de puncte în categoria avioanelor între 4—12 litri cilindree.

Cupa FARR, pentru primul pilot în clasamentul general al concursului ing. Lindner.

Cupa ziarului „România", pentru cel mai bun timp realizat în etapa Cluj-Bucureşti.

Din premiile acordate de Aeroclubul Republicei Cehoslovace, românilor le-au revenit premii evaluate la 20.000 coroane precum şi o sumă de trofee şi distincţiuni, care au fost împărţite astfel:

Premiul de 10.000 coroane cehe, pilotului clasat al II-lea în categoria II-a B., ing. Ion Cociaşu.

Premiul de 3.000 coroane cehe, pentru locul III în clasamentul categoriei I-a A, avioane pilotate de aviatori fără nicio restricţie de brevet, d. şi d-na Ionescu.

Cupa Preşedintelui Republicei Cehoslovace, pentru cel mai bun concurent din toate categoriile, ing. Lindner, care a mai primit Cupa Presei cehoslovace şi Placheta de Aur.

Cupa oraşului Praga, premiul fabricelor Bata şi Placheta de argint, au revenit d-lui ing. Ion Cociaşu.

Echipajul Gheorghe şi Valeria Ionescu a câştigat Cupa oraşului Brno, iar echipajul ing. Corbu-Rădulescu a primit un cronometru, destinat concurentului clasat al 6-lea în categoria I-a B.

Premiul celui mai tânăr concurent român, un cronometru, a revenit d-lui ing. Frim.

Seara la orele 9, d. gen. P. Teodorescu, ministrul aerului şi marinei, va oferi un banchet aviatorilor noştri, la rest. Splendid-Park.

V. S. C. ţine astăzi adunare generală extraordinară

Gruparea V. S. C., va ţine astăzi la orele 20 o adunare generală extraordinară pentru alegerea comitetului de conducere.

Adunarea se va ţine în casa d-lui Prunescu.

Dacă la ora 20 nu sunt adunaţi majoritatea membrilor, se va amâna cu o oră, când se va ţine cu orice număr de membri.

Propaganda pentru cultul apei

şi sporturile nautice în programul de activitate al Străjii Ţării

In programul de activitate al Străjei Ţării, a fost introdusă şi marinăria, pentru desvoltarea cultului apei, şi a sporturilor nautice.

Pentru împlinirea acestui deziderat, şi ca punct de pornire, în cursul lunii August Straja Ţării a organizat prima caravană străjerească, care a parcurs cursul Dunărei dela Giurgiu până la Constanţa.

Caravana a înregistrat un deplin succes, şi o propagandă desăvârşită pentru sporturile nautice.

Populaţia porturilor prin care a trecut această falnică grupare de fii ai ţărei, din cele 21 centre muncitoreşti, a primit cu multă căldură şi cu dragoste în suflet culorile glorioase ale ţărei, care au fâlfâit pe apele bătrânului Danubiu.

In ziua de 8 Septembrie, cu ocazia serbărilor Marinei, cuiacele participanţilor au luat parte la desfăşurarea sărbătorirei.

M. S. Regele Carol II, Marele Străjer, la eşirea din port pe yachtul regal „Luceafarul", a trecut în revistă, ambarcaţiile şi echipajele, ce se găseau aliniate pe digul farului.

La reintoarcere în port, yachtul regal a fost întâmpinat de puzderia de caiace, străjerii urându-I M. S. Regelui sănătate!

După amiază în cadrul campionatelor naţionale de canotaj, organizat de F.R.S.N., străjerii marinari au luat parte la campionate, alergând în două probe, rezervate special pentru ei.

La curse de caiac dublu, pe 500 m., au luat parte, centrele Bucureşti, Brăila, Galaţi, Giurgiu, Constanţa, Timişoara şi Cernăuţi.

După o foarte disputată luptă, s'au clasat: I centrul străjeresc Constanţa, II. Timişoara, III. Giurgiu. Primii străjeri clasaţi, şi-au însuşit o foarte frumoasă cupă oferită de Straja Ţării.

A urmat, apoi o cursă de gig 4+1, ambarcaţie de sport, între străjerii din Constanţa, ai Şcoalei de pescari vânători şi ai Liceului Mircea cel Bătrân.

După o cursă foarte frumoasă, în care câştigătorul a fost cunoscut abia pe ultima sută de metri, străjerii Şcoalei de pescari vânători, s'au clasat primii.

In concursurile de înot, organizate de maestrul Th. Spânu, cunoscutul înotător de cursă lungă pe Dunăre, comandant străjer marinar, cupa de natăţie este câştigată de centrul Timişoara.

După terminarea concursurilor, în adunarea comandanţilor, domnul comandant al Străjei Ţării, Teofil Sidorovici, a ţinut să felicite personal, pe fiecare din străjerii participanţi în caravană. Cu această ocazie, d-sa a împărţit numeroase trofee celor ce s'au remarcat, şi a înmânat, străjerilor Centrului Cernăuţi cupa celui mai bun echipaj din caravană, câştigată de străjerii: Zaharescu, Forminte, Marciuc şi Popa Denciu.

In urale de sănătate, către Marele Străjer, solemnitatea împărţirei premiilor ia sfârşit şi străjerii, au plecat spre casă mulţumiţi de frumuseţea clipelor trăite împreună pe Dunăre şi mare, prilejuite de noua ramură de activitate, marinăria străjerească.

CR. T.

VOLLEY BASKET-BALL

Turneul Sportului Studenţesc la Ploeşti

sau un drum ghinionist care înjumătăţeşte spectatorii şi o întoarcere plină de... victorii

Sărbătoarea de Miercuri a putut realiza dorinţa sportivilor ploeşteni, de a vedea evoluând în localitate, o echipă de volley-ball din Capitală, care după cum se ştie este cel mai mare centru al acestui sport minor.

Dar felul cum a decurs turneul meritoasei grupări, Sportu Studenţesc, ne face să insistăm asupra evenimentelor şi să complectăm cronica pur sportivă cu descrierea faptelor întâmplate.

O PLECARE VESELĂ DAR CU... INTÂRZIERE

Anunţată la ora 7 a. m., plecarea lotului bucureştean nu s'a putut face totuşi până la ora 9, adic ănumai cu o jumătate de oră înaintea orei care trebuia să înceapă primul match.

Aceasta din cauza întârzierii autobuzului trimis de ploeşteni, care a avut o pană înainte de a... pleca.

Timpul de două ore a fost însă întrebuinţat cu folos pe arena din str. Vasile Pârvan, locul de adunare al celor ce se deplasau şi care pentru a n use plictisi jucau wolley sau basket în timp ce „bancurile" curgeau... „gârlă", fiecare aluzie la cisternele sau camioanele ce treceau pe drum, fiind întâmpinate cu hohote de râs, la care, însă, conducătorii erau mai rezervaţi, grija creştând cu cât acele neobosite ale ceasornicelor se depărtau de ora sortită plecării.

Un telefon, însă, din partea „republicanilor" ia liniştit, căci acum se ştia cel puţin „oficial" că nu era vorba decât de o întârziere.

Intr'adevăr la ora 9, autobuzul apare şi imediat este umplut până la refuz de cei care îl aşteptaseră ore întregi!

S'a găsit însă un loc şi pentru acordeonul lui Nae Furlungeanu şi nimeni nu a regretat că s'a înghesuit ceva mai mult „negroiului" nelăsând nici un moment nici râsul şi cântecul să înceteze.

97 DE KILOMETRI, PARCURŞI IN LINIŞTE

Călătoria a mers la început admirabil, şi se spera ca cel mai târziu la ora 10.0, să aibă loc sosirea în Ploeşti, speranţă întemeiată desigur şi pe faptul că motorul mergea de minune.

UN DRIC LA „13" KM. DE PLOEŞTI, PRIMA PANĂ, COLIVA CONSOLATOARE ŞI UN MATCH DE FOOT-BALL FĂRĂ... SPECTATORI

Dar lucrurile se schimbă, însă spre norocul celor din autobuz numai la o mică depărtare de ţelul final.

Mai precis, la 13 km. înainte de Ploeşti, maşina se trezeşte în spaţele unui „dric", care face pe delegatul Prahovei să exclame cu ironie: „Are să-i meargă bine Sportului Studenţesc", exclamaţie întâmpinată cu strigăte de protestare, dar care totuşi îi pun pe gânduri pe „albi negri", mai ales după ce cineva remarcă incidentul ca petrecut la „kilometrul 13".

Pare însă că prevestirile ce vor adeveri, motorul începând să „tugească" şi să „poticnească", astfel că numai după alţi 3 km. oprim aşa zisul „autobuz"

Norocul însă, surâde după aceasta ghinion, căci oprirea se face în dreptul mai multor „cetăţene" pe se întorceau dela cimitir cu colivă, care mai face să se descreţească frunţile, jucătorilor şi jucătoarelor.

Oprirea nu durează însă mult aşa că din nou speranţa începe să încolţească în inimile tuturora.

Dar după alţi câţiva kilometri, duşi „cu chiu cu vai", autobuzul se opreşte din nou, dar de data asta pentru a nu mai porni. Coborând cu toţii şi neavând ce face, oaspeţii (erau la marginea municipiului) încing un foot-ball, care îl isprăvesc curând, pentru a lua „per pedes apostolorum" spre Ploeşti.

Ajunşi „la barieră" găsesc un autobuz al municipiului şi după un tur „pe la cimitir" ajung în centru şi apoi iar pe jos, la stadion.

Dar răbdarea spectatorilor nu a fost atât de mare, aşa că pâlcuri, pâlcuri se îndreptau spre „căşile" lor, cu speranţa că după amiazză vor vedea totuşi un match de Volley-ball.

Caravana a vizitat apoi toate instalaţiile stadionului „Municipal", rămânând în extaz, mai ales în faţa sălii de gimnastică, recunoscută de toţi ca cea mai perfectă din ţară.

PRIMA PARTIDĂ

Tribuna terenului de volley-ball cuprindea peste 100 de spectatori când a început prima partidă între Sportul Studenţesc B şi combinata secundă a cluburilor locale Prahova şi Acţiunea Românească.

D. M. Bercuşi a condus următoarele formaţii:

Sp. Studenţesc: *Dudu Riegler, Moţu Russu, Sim Sădeanu, Ilie Hariton, Raţiu Ovidiu, Nae Furlungeanu.*

CombinatăB: *Virgil Constantinescu, Mircea Zamfirescu, Ionescu Quintus, Orci, Crişu, Spirescu.*

Jocul a fost frumos însă „bucureştenii" net superiori au câştigat destul de uşor, având conducerea mai tot timpul, numai la începutul celui d eal doilea set au jucat mai îndoelnic şi au fost conduşi cu 6—2.

Scorul final a fost: 15-7; 15-8.

S'au remarcat în deosebi: Raţiu, Dudu Riegler, Sădeanu şi Furlungeanu (S.S.); Mircea Zamfirescu, Virgil Constantinescu şi Quintus (comb.).

MATCHUL FEMENIN

Matchul femenin dintre Sportul Studenţesc şi Acţiunea Prahoveană, a fost însă acela care a interesat publicul, care acum depăşise numărul de 200.

La fluerul d-lui Riegler, s'au aliniat următoarele formaţii:

Sp. Studenţesc: *Rodica Riegler, Nelly Tipărescu, Rozeta Furlungeanu, Antigona Papazicopol, Ciorica Negrescu.*

Acţiunea Prahoveană: *Teodorescu, Niculescu Şerbănescu, Stanimir, Xantori.*

Jocul a fost animat şi foarte interesant. Ar fi putut fi însă mai disputat dacă jucătoarele ploeştene nu ar fi avut „trac", iar echipele ar fi jucat în formaţie completă.

Sportul Studenţesc şi-a adjudecat cele două seturi la 5 şi la 4, scor destul de sever, dar care nu micşorează cu nimic meritele gazdelor.

Dintre cele zece jucătoare s'au remarcat: Nelly Tipărescu, Ciorica Negrescu, antigona Papazicopol (S.S.) Staminir, Xantori şi Teodorescu (A.P.).

MATCHUL VEDETA

Cea mai tare partidă a turneului, care a fost şi cea mai spectaculoasă, a fost furnizată de foştii campioni naţionali în compania unei puternice combinate a cluburilor Prahova şi Acţiunea Prahoveană. Jocul începe încet, adversarii studiindu-se. Odată această pregătire fiind terminată, lupta începe serios.

Sp. Studenţesc are avantajul experienţei matchurilor mari, în timp ce gazdele pierd mingi extrem de uşoare.

Rezultatele se văd imediat căci iau conducerea înscrîindu-şi primul set la 8.

In cel de al doilea, ploeştenii sunt însă mai periculoşi şi se menţin la egalitate până la 10, când pierd cadenţa şi permit albnegrilor să aibă set ball, dar pe care nu îl pot lua decât... după multe schimburi de serviciu care permit gazdelor să mai acumuleze 3 puncte. Deci 15 la 13

In setul al treilea Sportul este mult mai decis la început, ceeace permite să-l câştige la 6, adversarii fiind complet dezorientaţi.

In general s'a observat la învinşi lipsa de „ridicători" precişi, ceeace normal anihilează pe „trăgători" ale căror posibilităţi sunt mari.

1. Dudu Riegler a condus următoarele formaţii:

SP. STUDENŢESC: Bambino Grigorescu, Fanu Teodoru, George Niculescu, C. Notti, Bebs Raţiu, Cicero Danielescu.

COMBINATA: Dan Bobe, Cernakoski, Gigi Stoian, Mircea Zamfirescu, Erculescu, Grigorescu.

Cei mai buni au fost: Bebe Raţiu, Bambino, Teodoru şi Danielescu dela S. S., iar Erculescu, Cernakoski şi Grigorescu (comb.).

❖

Atât oaspeţii cât şi spectatorii şi jucătorii ploeşteni au rămas perfect mulţumiţi de felul cum au decurs turneul, acesta constituind un fapt îmbucurător, propagarea volley-ballului fiind asigurată în oraşul republican, iar legăturile dintre grupări având perspectiva de a fi cât mai strânse şi prieteneşti.

❖

In numărul de mâine al ziarului nostru vom publica un reportaj asupra activităţii volleyballistice la Ploeşti, insistând asupra celora ce s'au făcut precum şi a celora care se vor face sau vor trebui să fie făcute.

GH .EPURAN

Un nou turneu de propagandă

C. F. R-ul va juca Sâmbătă şi Duminică în capitala Moldovei

Am anunţat din timp proectul grupării C. F. R., de a se deplasa la Iaşi pentru a susţine mai multe partide de volley-ball.

Remarcăm faptul că gruparea feroviară a mai făcut anul acesta o mulţime de deplasări în provincie, care s'au soldat cu rezultate excelente.

De fapt este singura echipă care îşi poate permite aceste deplasări, de oarece servesc enorm volley-ballul, propaganda fiind excelentă. Pentru acestea C. F. R.-eul merită toate laudele.

Deplasarea de mâine are, pe lângă propaganda pe care trebue să o facă şi misiunea de a încuraja echipele locale spre afiliere la F. R. B. V. şi organizarea unui district şi astfel complectarea campionatului naţional, care anul acesta se va disputa pentru prima oară în mai multe centre.

D. Paul Pârvulescu a primit de altfel chiar din partea comitetului federal însărcinarea de a duce tratative pentru reafilierea echipei Macabi.

Caravana „feroviară" va pleca din Bucureşti mâine la ora 14.22 cu rapidul, urmând ca seara să fie la Iaşi.

PRIMA PARTIDA SE DISPUTA IN NOCTURNA

Prima partidă o va disputa în compania unei noi echipe la fel de redutabilă ca Macabi, în nocturnă, Sâmbătă la ora 22. A doua o va susţine Duminică după amiază în compania echipei Macabi.

Foştii campioni naţionali au o misiune mare, având de luptat cu echipe puternice şi de suportat în acelaş timp handicapul unei deplasări.

Căci nu trebue uitat că prima partidă o va disputa numai la câteva ore de sosire.

Şedinţa Ligii Muntenia

Liga de volley şi basket, Muntenia, s'a întrunit aseară sub preşedinţia d-lui N. Mateescu.

S'a fixat programul matchurilor de baraj care este următorul:

TEREN C. F. R.

ORA 9.30: **Bonaparte-Viitorul, arb. Ghiţescu.**

ORA 10.30: **V. S. C.-Radu Vodă, arb. Ghiţescu.**

Delegaţii grupărilor nemulţumite de formula elaborată de comitetul federal, au redactat un nou proect pentru disputarea campionatului regional, care va fi înaintat F. R. B. V.-ului, pentru cercetare.

✷

Liga „Muntenia" anunţă că viitoarea şedinţă se va ţine Luni 19 Septembrie în localul U. F. S. R.

Schema plecărilor în „Marele Premiu al Italiei"

Mulţi chemaţi... puţini aleşi

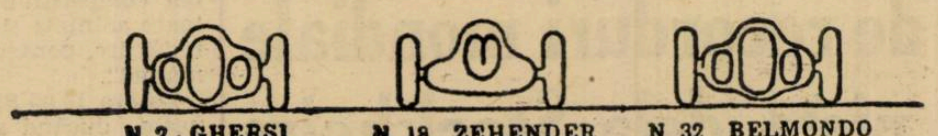

N 2 · GHERSI (Alfa Romeo) — N. 18 ZEHENDER (Maserati) — N. 32 BELMONDO (Alfa Romeo)

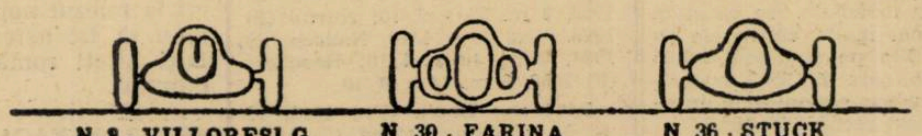

N. 8 · VILLORESI G (Maserati) — N 30 · FARINA (Alfa Romeo) — N 36 · STUCK (Auto Union)

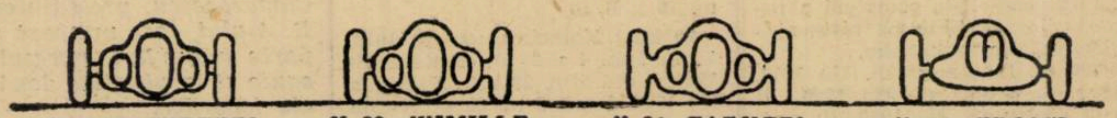

N. 6 · BIONDETTI (Alfa Romeo) — N 28 WIMILLE (Alfa Romeo) — N 34 · TARUFFI (Alfa Romeo) — N 14 · TROSSI (Maserati)

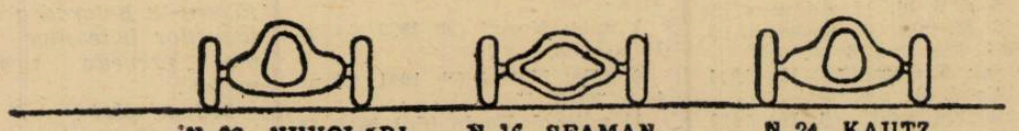

N. 22 · NUVOLARI (Auto Union) — N. 16 · SEAMAN (Mercedes) — N 24 KAUTZ (Auto Union)

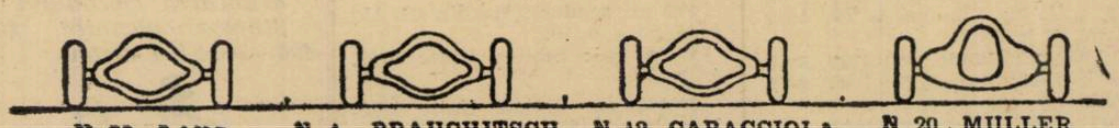

N. 26 · LANG (Mercedes) — N. 4 · BRAUCHITSCH (Mercedes) — N. 12 · CARACCIOLA (Mercedes) — N. 20 · MULLER (Auto Union)

Reamintim că la startul ultimei importante curse automobiliste de viteză „Marele Premiu al Italiei", disputat Duminică pe durul circuit dela Monza, s'au prezentat 17 concurenţi,

Dar, în frunte cu Tazio Nuvolari, au terminat numai şase oameni,

ATLETISM

Ultimul grup de atleţi români a plecat eri la Belgrad

Liess, Zinopol și Opran vor întări teamul național. Mâine, ziua doua a jocurilor balcanice

Așa după cum am anunțat, eri a părăsit Capitala al doilea grup de atleți români care urmează să întărească echipa națională pentru ultimele două zile ale jocurilor balcanice.

TREI ATLEȚI ȘI UN CONDUCATOR

Pe peronul gării de nord, o animație caracteristică unui sfârșit de sezon, multă lume care pleacă dar și mai multă care vine.

Intr'un colț, un grup restrâns în care am descoperit pe sprinterul brașovean Lies, gălățeanul Zinopol și pe viforistul Opran, care așteptau timizi sosirea oficialilor.

La ora 9.50 d. Baicu își face apariția împreună cu d. Leoveanu, Konig, Ianculescu toți membri în biroul federal.

NU MAI SUNT TICKETE !

D. Baicu aduce vestea tristă că numai sunt tickete la Simplon și fără o intervenție grupul de atleți nu poate pleca, dispoziția C .F. R.-ului fiind categorică, în picioare nimeni nu poate sta în Rapid !

Ca întotdeauna scăparea atleților noștri este tot atletul de odinioară A. Velcovici. subfeșul gării de nord.

Cu autoritatea pe care o are a intervenit la organele în drept și atleții noștri s'au putut urca în tren.

UN DRUM FRUMOS DAR OBOSITOR

Incântați că pot pleca atleții trec cu vederea că nu au locuri și vor fi nevoiți să stea în picioare, cine știe până unde, esențialul este că prin grija d-lui Leoveanu s'au aprovizionat cu merinde și că la miezul nopții vor fi la Belgrad !

CE NE DECLARA ATLEȚII

Mai sunt câteva minute până la plecarea trenului. Profit de ocazie și stau de vorbă cu cei care pleacă sa reprezinte culorile naționale la Belgrad în ultimele doua zile ale jocurilor balcanice.

Liess, regretă că a fost bolnav la campionatele naționale și nu a putut fi în cea mai bună formă.

La Belgrad va concura numai la 4×100 m. unde, ne declară sprinterul brașovean, „noi nu avem prea multe șanse. Echipa nu s'a antrenat în schimb, iar jugoslavii și grecii sunt excelenți".

Zinopol este amărât că forurile militare nu au permis și concetățeanului său Botez, un element cu reale calități, să plece la Belgrad.

„Personal sunt în bună formă și voi face tot posibilul ca să-i fiu un auxiliar prețios lui Gali".

Cel mai timid este Opran care își vede însfârșit visul cu ochii : să alerge în marathonul dela Belgrad.

„Sunt antrenat și cred că la Belgrad voi reprezenta în mod demn culorile naționale.

In ultimul minut înaintea

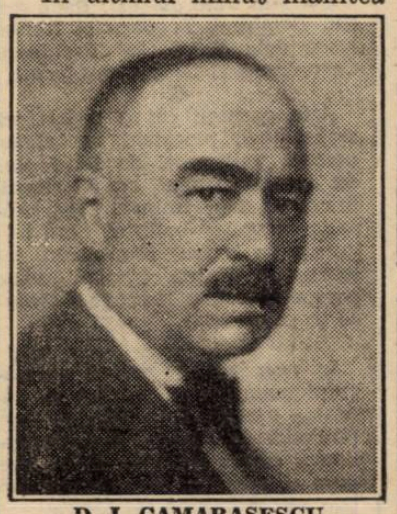

D. I. CAMARAȘESCU

plecării ne adresăm d-lui Jean Baicu, membru în Biroul federal, care are conducerea celui de al doilea grup de atleți.

— „România are de apărat la Belgrad prestigiul câștigat cu atâta trudă anul trecut. Să sperăm că atleții noștri, conștienți de însemnătatea competitiunii, își vor da toate silințele și vor lupta cu îndârjire, pentru culorile României".

La ora 10,05 Simplonul pornește ducând spre Belgrad grupul de atleți care vor întări teamul național.

Cei patru reprezentanți au ajuns în Capitala Jugoslaviei eri la miezul nopții, unde urmau să fie așteptați de ceilalți atleți români aflați la Belgrad.

ASTAZI PLEACA D. ION CAMARAȘESCU

Astăzi cu Simplonul se va îndrepta spre Belgrad d. Ion Cămărășescu, președintele F. R. A-ului, care urmează să ia parte mâine la Congresul balcanic și la ultimele două zile ale jocurilor.

MAINE A DOUA ZI A JOCURILOR BALCANICE

Mâine, Sâmbătă se va desfășura la Belgrad a doua zi a jocurilor balcanice. Programul prevede următoarele probe :

200 m. plat ;
Disc stil liber ;
400 m. garduri ;
Săritura în lungime ;
5000 m. plat ;
Aruncarea ciocanului ;
Stafeta balcanică 800 — 400—200+100 metri.

Campionatele regionale de juniori de Duminică

Ultim criteriu de selecționare în vederea campionatelor naționale dela Brașov

Reamintim că Duminică urmează să se desfășoare pe stadionul A. N. E. F. sub regia Ligii Muntenia, campionatele regionale de juniori, care va servi ca criteriu de selecționare pentru cluburi în vederea campionatelor naționale cari anul acesta au fost fericit sorocite de a se desfășura la Brașov.

Cum e și de așteptat concursul de Duminică suscită un interes deosebit, tinerii concurenți ținând să-și impună calitățile pentru a fi fericiții aleși de a lupta la marea întrecere națională dela poalele Tâmpei.

De pe pistă...

Cu ocazia unui concurs internațional desfășurat la Copenhaga, Dorfh a alergat 400 m. garduri în 55 s. 1. Gustafson a trecut 4 m. 05 la prăjină. Larsen și Ljundberg 4 metri.

Strandberg a câștigat 100 m. în 10 s. 4, urmat de Lindgren 10 s. 5 și Hansen 10 s. 7.

*

Artimon Ghițescu părăsește Sâmbătă Capitala îndreptându-se spre Milano unde își va continua studiile.

*

Eri, astăzi și mâine se desfășoară la Oslo un mare concurs cu care ocazie Woodersson va ataca recordul mondial pe 1500 m., Syring va încerca recordul mondial al lui Zabala iar Matti Jarvinen care se găsește în formă bună va căuta să-și redobândească recordul însușit de curând de Nikkanen.

Rugby

Pe marginea unui antrenament

Deunăzi, semnatarului acestor rânduri i-a fost dat să vizioneze pe cocheta arenă din Splaiu, un antrenament al jucătorilor secției de rugby a grupărei Venus.

Mărturisesc deschis, că nu mi-aș fi închipuit, că odată cu înființarea acestei secțiuni antrenamentele metodice vor constitui o primă etapă dintr'un program ce se anunță bogat în activitate.

Până acum în lumea sportului nostru cu balonul oval, grupările, s'o spunem sincer, au dat prea puțină importanță pregătirei la care normal trebue să fie supuși jucătorii.

Tinerii jucători, în special cei dela categoriile inferioare, erau lăsați singuri să-și acumuleze cunoștințele, într'un cuvânt să-și formeze educația în acest atât de exigent domeniu sportiv.

Nu mai departe în sezonul trecut ne-a fost dat să observăm și aceasta cu justificată tristețe, cum talentele se epuizau datorită lipsei unei metodice pregătiri.

Acum câteva zile însă, cei care s'au deplasat la arena „Venus" au văzut cu satisfacție, cum trebue să se antreneze un jucător de rugby.

Cei 25 de jucători dela Venus au făcut un reușit antrenament.

Sub conducerea antrenorului Wester și prin sfaturile competente ale d-lui Basu Anastasiade „venusiștii" au înțeles că valoarea unui jucător — cu atât mai mult în materie de rugby — nu este decât o firească consecință a unei metodice pregătiri.

Credem că secția de rugby a grupărei „Venus", care datorită unor conducători de ridicată valoare a început să se pregătească serios, va demonstra în acest sezon, câtă însemnătate prezintă antrenamentele.

I. I.

C. F. R.

nu va mai activa la categoria onoare

Acum câteva zile, am putut afla dela d. Paul Brănișteanu, un distins membru al grupărei C. F. R., că în acest sezon, feroviarii au decis să nu mai prezinte echipa la echipa onoare.

Cauza acestei dispoziții constă în faptul că feroviarii vor să formeze o redutabilă echipă la categoria promoție.

Venus va activa la 3 categorii

Din sursă demnă de toată încrederea suntem informați că noua secție de rugby înființată în Capitală și anume cea a grupărei Venus, va activa în acest sezon la 3 categorii.

In acest sens d. I. Anastasiade, conducătorul technic al secțiunei de rugby a Venusului, va înscrie Luni, în ședința comitetului regional, trei echipe și anume la categoriile Onoare, Promoție și a II-a.

Record de ... recorduri

50 de recorduri mondiale pe pista dela Stockholm

Dacă se face o simplă consultare a tabelei cronologice a recordurilor mondiale, se constată că cele mai multe dintre ele au fost stabilite pe stadionul dela Stockholm, care din 1911, cu prilejul jocurilor olympice, a înregistrat acest record de pistă.

Și se mai remarcă încă ceva în lista pe care o publicăm mai jos, că probele de demi-fond și fond sunt acelea care ocupă cele mai multe locuri.

Iată acum lista completă a recordurilor stabilite pe pista stadionului din Stockholm.

100 m. Lippincott (S. U.) 1912, 10 s. 6; Scholz (S. U.) 1920, 10 s. 6; Tolan (S. U.) 1929, 10 s. 4.

400 m : Reidpath (S. U.) 1912, 48 s. 2/10.

500 m.: Weynarh (S.) 1921, 1 m. 5 s. 7/10; Mountain (Angl.) 1921, 1 m. 5 s. 6/10; Lundgreen (S) 1922, 1 m. 2 s. 8; Eastman (S. U.) 1934, 1 m. 2 s. 8/10.

600 m.: Eastman (S. U.) 1934, 1 m. 18 s. 4/10.

800 m.: Meredith (S. U.) 1912, 1 m. 51 s. 9/10; Cunningham (S. U.) 1936, 1 m. 49 s. 7/10.

½ milă: Meredith (S. U.) 1912, 1 m. 52 s. 5/10

1.000 m.: Bolin (S.) 1918, 2 m. 29 s. 1/10; Lundgreen (S) 1922, 2 m. 28 s. 5/10

1500 m.: Zander (S) 1917, 3 m. 54 s. 7/10; Nurmi (F) 1923 3 m. 53 s

O milă: Nurmi (F) 1923, 4 m. 10 s. 2/5.

2000 m.: Zander (S) 1918, 5 m. 30 s. 4/10; Nurmi (F) 1922, 5 m. 26 s. 4/10; Wide (S) 1926, 5 m. 26 s.; Yonsson (S) 1937, 5 m. 18 s. 4/10.

3000 m.: H. Kolheimeinen (F.) 1918, 8 m. 36 s. 4/5; Zander (S) 1918, 8 m. 33 s. 1/10; Nurmi (F) 1926, 8 m. 28 s. 4/10; Nielsen (D) 1934, 8 m. 18 s. 4/10; Hoeckert (F) 1936, 8 m. 14 s. 8/10.

5.000 m.: Bouin (Fr.) 1912, 15 m. 3 s.; Kolheimeinen (F) 1912, 14 m. 36 s. 3/5; Nurmi (F) 1922, 14 m. 35 s. 2/5.

10.000 m.: Nurmi (F) 1921, 30 m. 40 s. 1/5.

15 km.: J. Bouin (Fr.) 1913, 47 m. 18 s. 6/10.

20 km.: Kolheimeinen (F) 1913, 1 oră 7 m. 4 s. 2/10; Mattson (S) 1921, 1 oră 5 m. 29 s. 1/10; Sipila (F) 1925, 1 oră 5 m. 29 s.; Nurmi (F) 1930, 1 oră 4 m. 38 s. 4/10.

Cursa de o oră: J. Bouin (Fr.) 1913, 19 km. 021.

2 mile: Hoeckert (F) 1936, 8 m. 57 s. 4/10.

3 mile: Nurmi (F) 1923, 14 m. 11 s 2/10.

6 mile: Nurmi (F) 1921, 29 m. 41 s. 2/10.

11 mile: J. Bouin (Fr.) 1913, 55 m. 54 s.

110 m. garduri: Weimstroem (S) 1929, 14 s. 8/10; Beard (S. U.) 1934, 14 s. 3/10.

400 m. garduri: Hardin (S. U.) 1934, 50 s. 6/10.

4×100 m.: Statele Unite 1912, 42 s. 2/5.

4×400 m.: Statele Unite 1912, 3 m. 16 s. 3/5.

4×1.500 m.: Gita (Stockholm) 1919, 16 m. 40 s. 1/5.

Suliță: Myyra (F) 1919, 66 m. 10; Lindquist (S) 1928, 71 m. 01.

Decathlon: TORPE (S. U.) 1912, 8.410 pte. 955.

Pagina Boxului

Duminică pe Arena Brătianu

Revanșa D-tru Panaitescu-Alexandru Marinescu

și încă 6 matchuri amatoare interesante
Programul complect al reuniunii

Duminică 18 Septembrie, la ora 10 dimineața, pe arena Brătianu, în circul Franzini se va desfășura o interesantă reuniune pugilistică profesionistă organizată de gruparea „Turda".

Programul conține două matchuri profesioniste și 6 amatoare.

Amânată cu o săptămână din motive technice, ea se va desfășura irevocabil, astfel că nu vedem motivul pentru care publicul n'ar veni să vizioneze matchurile primei reuniuni pugilistice din sezonul de toamnă.

PROGRAMUL AMATOR

Fără îndoială maestrul Zamfir Popazu prezintă pentru reuniunea de Duminică un excelent program amator, poate că este cel mai bun din câte s'ar putea face acum la o reuniune de box.

Marin Jujatu a arătat cu ocazia ultimului match desfășurat la Arena Brătianu, că și-a revenit într'o bună formă și că s'a desobișnuit de boxul neregulat de odinioară.

Const. David — dacă va boxa — poate va face un match mai frumos decât cel făcut în tovărășia lui Weintraub.

Niculae Rădan este un as al amatorismului și apariția lui în match cu Weber nu poate fi decât interesant.

Ilie Impăratu iarăși este un element excepțional al boxului românesc.

Ceilalți programați la reuniunea de Duminică sunt toți boxeuri tineri cu dorința arzătoare de reliefare.

Cu aceste spuse, matchurile amatoare vor da naștere la dispute foarte spectaculoase.

PROGRAMUL PROFESIONIST

Sunt trecute pe programul reuniunii două matchuri profesioniste, dintre cari primul, considerat vedeta galei, va fi cel mai important match de astăzi.

Este revanșa dintre Dumitru Panaitescu campionul României la categoria muscă și boxeurul Alexandru Marinescu.

Prima întâlnire dintre ei s'a rezolvat cu un rezultat neașteptat: Panaitescu a fost învins prin k. o. în repriza I-a sau mai exact Dumitru Panaitescu, învingătorul fostului campion mondial Angelman, a fost knook-outat în 60 de secunde de un boxeur prea puțin cunoscut și cu un palmares care nu strălucește de loc, Alexandru Marinescu.

Revanșa va fi oare o reeditare a K. O.-ului dela Galați sau va restabili echilibrul forțelor dinaintea matchului dela Galați?

Stăruim să credem că la Galați n'a fost decât un accident trecător și că Panaitescu va fi de astă dată iarăși boxeurul asupra carierii căruia nourii înfrângerii dela Galați s'au risipit.

Al doilea match profesionist este întâlnirea dintre Benjamin Adania și Vasile Stoian.

Va fi un match care va merge până la limită punctat cu multe faze frumoase și interesante.

ORDINEA MATCHURILOR

Iată cum va fi ordinea matchurilor la reuniunea de Duminică:

Const. David (C. F. R.) — Marin Jujatu (Turda).

Niculae Rădan (Turda) — Ștefan Weber (C. F. R.).

Ilie Impăratu (Tir) — Constantin Tutoianu (Turda).

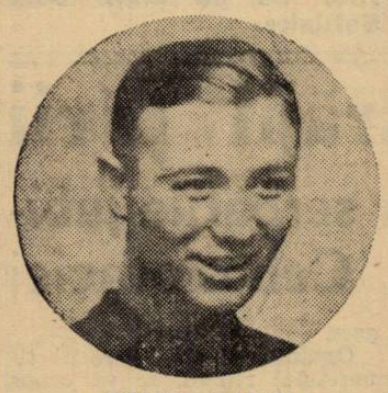

CONST. DAVID

Iosef Barasch (Tir) — Ion Prăduț (Turda).

Radu Alex. (Tir) — C-tin Libianovici (Turda).

Virgil Brădeanu (Turda) — Valentin Andrei (Tir).

MATCHURI PROFESIONISTE

10 reprize a trei minute D-tru Panaitescu — Al. Marinescu.

Benjamin Adania — Vasile Stoian.

Sezon pugilistic fără... box!

Suntem în plin sezon favorabil organizărilor pugilistice.

Acum un an pe vremea aceasta, afișe multicolore împrăștiate pe toate zidurile Capitalei, anunțau un bogat sezon pugilistic.

Anul acesta, organizatorul Zamfir Popazu, încearcă, cu slabele lui puteri, desfășurarea unei reuniuni și după cum știm, prima încercare a dat greș!

Cari oare să fie considerentele pentru cari vechi organizatori nu-și pun câtuși de puțin mintea și buzunarul la contribuție pentru alcătuirea programelor interesante pentru reuniuni pugilistice de toamnă?!

Lipsa publicului n'ar fi un motiv de desnădejde pentru organizatori, deoarece s'a dovedit că, pe bază de program bun, spectatorii iau cu asalt „cassele" de la intrările arenelor.

Exemple sunt destule dar cel mai eloquent este acela când pe chestia campionatului european Toma Aurel—Cattaneo, câteva bune zeci de mii de lei au rămas în buzunarele promotorilor.

S'ar putea aduce ca motiv decisiv pentru lipsa organizărilor, cerințele exorbitante ale boxeurilor.

Aci ar fi ceva de spus în favoarea celor ce angajează sume de bani pentru organizări.

Intr'adevăr boxeurii buni cer burse mari și pretențiile lor ar trebui diminuate pentru simplul motiv că aceste sume indispun pe acești oameni de finanțe.

Totuși nu-i o minciună că *„marfa bună trebuie bine plătită"*, căci spectatorului român, care de atâtea ori s'a dovedit susceptibil cunoscător pugilistic, trebuie să i se dea un program tare și interesant pentruca să vină să vizioneze matchuri de box.

Programe ar fi destul de multe, de făcut: să nu uităm că în momentul de față avem un nou campion la toate categoriile, pe Ilie Petrescu care așteaptă să apară pe ring, atât cu români cât și cu străini.

Avem deasemenea pe Lucian Popescu, un boxeur care și-a revenit în excelenta lui formă de odinioară.

Mielu Doculescu este iarăși astăzi în plenitudinea forțelor lui și după boala suferită, este la punct cu antrenamentul.

Dar Ion Gorun, Sandu Ion, Const. Cionoiu, Dumitru Panaitescu, ce așteaptă?

Evident matchuri cu români sau streini.

S'ar putea organiza — după cum am mai scris și acum câteva zile — un campionat european între Gheorghe Popescu din Ploești și noul campion belgianul Dolhem.

Nu costă prea multe parale și evident, organizatorul care ar avea în fruntea programului acest match, nu are decât de câștigat.

Dar ce să discutăm programe, când organizatorii nu ies la iveală?

Probabil însă că... mocnește ceva și... la fel ca și'n politica statelor, totul se ține secret!

Toma Aurel

angajat de National Sporting Club din Londra
pentru matchul cu Benny Lynch

Ziarul londonez „Sporting Life" publică următoarele:

La 13 Septembrie s'a desfășurat la sediul clubului „N. S. C." o întrunire a managerilor clubului, când s'a pus în discuție și cazul lui Benny Lynch, fostul campion al lumei la categoria muscă.

Lynch trebuia să boxeze cu Toma Aurel la 3 Octombrie cu ocazia redeschiderii sezonului pugilistic al National Sporting Clubului dar o declarație făcută de Britisch Boxing Board of Control arată că suspendarea „sine die" a lui Benny Lynch este încă de actualitate.

500.000 LEI, NEPLATIȚI DE BENNY LYNCH

British Boxing Board of Control regionala Scoția, în ședința de comitet de Sâmbătă-Lynch nu a achitat garanția ta trecută a luat act că Benny de 500 lire sterline (500.000 ei), cerută de British Boxing Board of Control pentru ca fostul campion mondial să boxeze la 27 Septembrie cu K. O. Morgan la Glasgow.

John Harding managerul lui National Sporting Club a declarat la rândul său că clubul își menține oferta cu Lynch și Toma Aurel.

Dacă Lynch va fi obligat să nu boxeze contractul prevede o indemnizare.

Dacă totuși Lynch va voi să boxeze, organizatorii sunt gata să examineze situația și probabil că diferendul cu B. B. B. of Control s'ar aranja.

Suspendarea arbitrului belgian Borre

Se știe că acest arbitru, d. Borré, de naționalitate belgiană, a fost referé-ul matchului de box pentru campionatul Europei între Von Klaveren și Eduard Tenet.

Matchul s'a terminat cu o decizie de egalitate, Borré aplicând regulamentul belgian care spune că victoria nu poate fi acordată unui boxeur decât numai dacă are un număr fix de puncte în avantajul lui.

Totusi a doua zi el a revenit și cu o scrisoare adresată I. B. U-ului a arătat greșeala aplicării regulamentului de box belgian la un match pentru campionatul Europei rugând ca decizia sa fie rectificată în favoarea lui Van Klaveren, lucru ce de altfel s'a și făcut, astfel ca danezul a fost declarat campion al Europei.

CONTELE CAMPBELE CERE SUSPENDAREA PE VIAȚA A ARBITRULUI

Președintele în funcțiune al I. B. U.-ului a adresat membrilor comitetului de urgență, o scrisoare prin care le face cunoscut că dat fiind grava situație a prestigiului arbitrului belgian Boorré, țările membre ale I. B. U.-ului să-și dea avizul *„dacă nu sunt de acord ca d. Borré să nu mai arbitreze matchurile de box pentru campionate naționale sau europene"?*

RASPUNSURILE

Da! Să fie suspendat, au răspuns Elveția și Italia.

Nu! Să nu fie suspendat, au răspuns Germania, Belgia și Olanda și

Să fie suspendat temporar, au răspuns Franța și Romania.

DACA CONSIDERA MATCHUL NUL CA REGULAT

A doua întrebare pusă de către contele Campbell membrilor comitetului de urgență a fost:

Dacă consideră matchul nul ca regulat? în chestia Tenet-Van Klaveren!

Da! au răspuns România și Belgia.

Nu! au răspuns Elveția, Italia, Germania și Olanda.

Abținere: Franța

N. R. Credem că cele mai bune răspunsuri sunt ale României și Belgiei căci în conformitate cu regulamentul I. B. U. un arbitru nu poate reveni asupra deciziei odată date.

Bob Pastor, grav rănit

22 fitiluri au fost introduse în rana piciorului stâng

Bob Pastor, campionul la categoria grea a statului New-York, care trebuia să boxeze în eliminatoriile campionatului mondial cu Gunar Baerlund la 3 Octombrie, și-a rănit piciorul stâng atât de rău încât la clinică a trebuit să i se introducă în rană, 22 fitiluri.

Accidentul s'a întâmplat pe câmpul de antrenament când Bob Pastor spărgea lemne.

Rana care este sub genunchi, va cere lui Pastor, o inactivitate de 2-3 săptămâni.

Revanșa DUBOIS-DOLHEM

Revanșa între Dolhem noul, campion al Europei de categoria până și elveținul Dubois se va desfășura la 14 Octombrie la Geneva.

Titlul nu va fi pus în joc.

Boxeurii ACT se deplasează la Ploești

In vederea unei reuniuni pugilistice organizate de „Prahova Box Club" Duminică 18 Septembrie crt., gruparea A. C. F. București va da concursul, deplasând un lot de 10 locuri sub conducerea maestrului Ion Lungu.

Din lot fac parte următorii excelenți pugiliști: Ion Stoianovici, Ilie Lungu, Corcodel, Manase Nițescu, Petre Păun și Ion Stanciu.

Cu 4 km. 444 m. mai mult

560 km. 300 m. pe oră! cu automobilul

Recordul mondial al lui G. E. T. Eyston a fost doborît de englezul John Cobb

Palpitanta cursă a bolidului terestru pe plaja dela Saltlake

Pe plaja dela Saltlake (Bonneville) John Cobb celebrul automobilist care s'a ambiționat să doboare recordul compatriotului său G. E. T. Eyston și-a văzut ieri, visul împlinit.

A reușit mulțumită bolidului său „Raylton" de 255 cai putere să atingă viteza de 560 km. 300 metri la oră sau — pentru curiozitatea cititorilor — să reușească să acopere 15 m. 56 cm. în timp de o secundă.

Astfel că, vechiul record deținut de G. E .T. Eyston, de 555 km. 856 metri a fost ameliorat cu 4 km. 444 metri.

CUM S'A DESFAȘURAT CURSA

Incă din zorii zilei noul recordman John Cobb și-a adus bolidul pe pista de nisip de pe fundul lacului Utah.

Profitând de un timp admirabil și 'n fața unui restrâns număr de admiratori, automobilistul Cobb după ce și-a verificat „uzina călătoare" s'a suit la volan și'n asistența oficialității, care urmărea cu mare atenție cronometrele electrice, a dat drumul motorului.

Dintr'o svâcnitură, cei 255 cai putere și-au luat zborul pe pârtia de nisip în uruitul groaznic al turațiilor motorului.

325 mile, 330, 332, 345 mile 6!

Recordul fusese întrecut!

Incă o sforțare, și bolidul aleargă și mai repede!...

...348! 350! 350,2 mile!

Atât a marcat indicatorul vitezii și tot atât a înregistrat și cronometrul electric.

Recorul vechi de 345 mile 9 fusese întrecut cu 4 mile, 71 yarzi.

Motorul s'a oprit!

John Cobb satisfăcut de mersul bolidului care prin viteza obținută îi adusese titlul de „cel mai iute om terestru" a coborît din mașină în tumultul aclamațiilor spectatorilor de pe plaja dela Saltlake.

Tineretul Străjii Țării

invitat la serbările jubiare ale Cehoslovaciei

Straja Țării a fost invitată să participe cu un grup de tineri la concursurile sportive ce se organizează la 25 Octombrie la Praga cu ocazia marilor serbări jubiliare ale națiunei cehoslovace și la care au fost invitate țările din Mica Înțelegere.

Organul de conducere al tineretului român, se va ocupa prin legiunile de străjeri de selecționarea unei echipe de tineri străjeri cari vor reprezenta România la concursurile dela Praga.

F.C. Rapid, U. Tricolor și Macaby

au fost suspendate în ședința de aseară a comisiunei districtuale

Comisiunea districtuală a ținut aseară ședință sub președinția d-lui major Gh. Brezeanu. S'au luat următoarele deciziuni:

Jucătorul Feitman (Macabi) se pedepsește cu avertisment pentru atitudine trevenționsă față de arbitru.

De oarece echipele Socec, Olympia și Ion Dârlău dau jucătorii pentru reprezentativa Capitalei de juniori se amână jocurile de Duminică Socec-Olympia și Ion Dârlău-Comro.

In locul matchului de juniori Sportul Studențesc-Macabi se programează jocul Macabi-Luceafărul.

Se suspendă pentru neplata taxelor față de district grupările F. C. Rapid, Unirea Tricolor și Macabi.

O întrevedere între d-nii Xandry și O. Luchide

va lămuri turneul echipei Capitalei în Germania

Se știe că F.R.F.A. a primit propuneri din Germania pentru o selecționată a Capitalei care să joace la Frankfurth și Hamburg. Eri, s'au primit noui propuneri — concrete — în legătură cu această ofertă. Dar, F.R.F.A., ca și reprezentantul german, păstrează o discreție deplasată.

Cu toate acestea însă, am aflat că din cele primite de F.R.F.A. nu reiese de loc că tratativele au fost încheiate sau cel puțin au atins un stadiu avansat.

Din contră, cum suntem informați, lucrurile vor fi precizate cu prileul vizitei pe care o va face în București d. Xandry, la 25 Septembrie.

D-sa va avea convorbiri cu d. O. Luchide în acest scop.

Antrenorii străini

nu mai pot activa în țară, conform unei decizii a Străjii Țării

Aseară am aflat o știre care, desigur, va produce senzație. Și anume, conform unei dispoziții a Străjii Țării, antrenorii străini — indiferent de sport — nu mai au voe să activeze în țară. Termenul dat a fost 1 Septembrie.

Deasemenea, Straja Țării nu mai dă niciun fel de aprobare cererilor de angajare de antrenori străini.

Dată fiind ora înaintată la care am aflat această știre, n'am putut-o verifica.

Federația bulgară a oferit prea puțin pentru matchul

România B - Bulgaria B

Matchul România B— Bulgaria B este încă în stadiul tratativelor.

Eri s'a mai primit o scrisoare din partea federației bulgare. De data aceasta, vecinii noștri dela Sud răspund unei adrese a F.R.F.A.-ului: oferă 35.000 lei pentruca matchul să se dispute la Rusciuk.

F.R.F.A. — și pe bună dreptate — a găsit suma prea mică și a cerut 50.000 lei cum și arbitru internațional pentru acest match.

In acelaș timp, F.R.F.A. a și produs următorii arbitri: Dattilo (Italia), Biro (Ungaria) și Rujici (Jugoslavia).

Rămâne de văzut ce vor răspunde bulgarii.

D. Leclercq a fost anunțat telegrafic

Având asentimentul federației germane pentru alegerea francezului Leclercy ca arbitru al matchului Germania—România, care se va disputa la 25 Septembrie la București, secretariatul general F. R. F. A., a trimis în cursul zilei de eri o telegramă forului francez de specialitate, prin care îi aduce la cunoștință alegerea făcută. In acelaș timp, federația noastră a cerut să i se comunice de urgență dacă d. Leclercq este disponibil pentru data matchului.

Juventus–Ripensia și Sp. Studențesc–U. D. R.

s'au cuplat și se vor disputa pe stadionul din Giulești

Tratativele pentru cuplarea matchurilor Juventus—Ripensia și Sp. Studențesc-UDR, au fost duse în sfârșit la capăt.

Discuțiunile au durat mult timp, în acest scop aseară având loc la sediul roș-albaștrilor o lungă ședință.

In cele din urmă, s'a pus și concluzia. Matchurile au fost cuplate și se vor disputa pe stadionul din Giulești după următorul program:

Ora 14.45: Sp. Studențesc—UDR.

Ora 16.30: Juventus—Ripensia.

Rapid invitat la Subotița

pentru data de 9 Octombrie

In cursul zilei de eri, gruparea Rapid a primit o invitație din străinătate. Anume, din partea clubului Zs.A.K., care-i propune un match la Subotița la 9 Octombrie.

La această dată însă, feroviarii au match de campionat. In consecință au făcut o contra-propunere: să joace la 16 sau 30 Octombrie.

Urmează ca jugoslavii să răspundă dacă acceptă sau nu.

Un tânăr de 18 ani,

LAWTON (Everton)

este urmașul lui Drake și va conduce atacul Angliei în matchul cu Irlanda

LONDRA, 15. — Noua stea a footballului englez este un tânăr de 18 ani, pe nume Lawton, și este centrul înaintaș al grupării Everton, care nu a pierdut încă nici un match în campionatul englez.

Tânărul Lawton se bucură de o mare popularitate în cercurile de specialitate actualmente și este socotit drept urmaș al faimosului Ted Drake.

Astfel se explică faptul că, pentru prima oară în ispostul de mare răspundere al centrului înaintaș al echipei Angliei a fost încredințat unui tânăr de 18 ani.

In matchul de Miercuri dela Belfast, unde se întâlnesc selecționatele ligilor engleze și irlandeze, Anglia va alinia un efectiv extrem de redutabil.

Formația este următoarea:

Woodley (Chelsea)—Sproston (Tottenham), Hapgood (Arsenal) — Willingham (Huddersfield), Cullis (Wolverhampton), Welsh (Charlton)-Matthews (Stoke City), Robinson (Sheffield W.), Lawton (Everton), Goulden (West Ham United), Morton (West Ham United),

Rezultatul matchului, dar mai ales debutul ca internațional al lui Lawton, formează azi obiectul principal de discuție al cercurilor footballistice din Anglia.

Matchul John Henry Lewis-Adamick

John Henry Lewis va boxa cu Jimmy Adamick, socotit unul din cei mai buni grei din America.

Matchul se va desfășura la Philadelphia.

Editura Societății Anonime „Universul", București—România

Taxa poştală plătită în numerar conform aprobării dir. g-rale p. t. t. nr. 70.346 938.

2 LEI

UNIVERSUL

12 PAGINI

183-1938

Redacţia şi Administraţia: Palatul „UNIVERSUL", str. Brezoianu 23—25. Telefon: Centrala: 3.30.10; Redacţia: 4.21.81. Redactor responsabil EUGEN DUMITRESCU

Proprietar: „Universul S. A. Adm.-delegat STELIAN POPESCU Inscris sub No. 167. Trib. Ilfov

Nr. 183. — Anul I BUCUREŞTI.—Duminică 18 Septembrie 1938

ABONAMENTE: 1 an Lei 500 · 6 luni Lei 270 · 3 luni Lei 150

BIBLIOTECA CENTRALĂ ... SIBIU

Azi, ultimul antrenament

Petre Cristea

va ataca mâine recordul distanţei

Bucureşti—Braşov

Lt. Budişteanu, bolnav de anginã difterică, nu va putea participa

In cursul dimineţii de astăzi — ora nu a fost precizată — excelentul automobilist Petre Cristea va porni spre Braşov spre a face ultimul antrenament în vederea atacării recordului pe distanţa Bucureşti-Braşov, record deţinut actualmente de lt. Al. Budişteanu.

Incercarea de record se va efectua mâine dimineaţă, plecarea urmând să se dea la ora 5 jum. din piaţa Victoriei.

PETRE CRISTEA VREA SA SE ŢINA DE CUVANT

Am arătat într'un reportaj precedent că Petre Cristea crede că va putea acoperi distanţa în 90 minute, ceeace ar corespunde unei îmbunătăţiri de aproape 19 minute, timpul lui Budişteanu fiind: o oră 48 min. 44 sec. 4/5.

Desigur că intenţia lui Cristea are ceva îndrăsneţ în ea şi, deci, nu uşor de tradus în fapt.

Acest lucru este bine ştiut şi de temerarul pilot. Tocmai de aceia, Cristea ţine să-şi prepare cu minuţiozitate încercarea.

Astfel, după ce şi-a pus la punct trăsura şi a efectuat antrenamente de condiţie, astăzi admirabilul pilot porneşte la drum spre a organiza chestiunile de detaliu.

Şi anume, Petre Cristea cată a se interesa în mod precis de trecerea trenurilor la cele cinci treceri de nivel. Urmând relaţiilor pe cari le va căpăta, automobilistul nostru îşi va grăbi sau întârzia plecarea.

Sigur este însă că acest lucru este chestiune de minute şi că mâine dimineaţă, între orele 5 şi 6, Petre Cristea va porni în tentativa de record.

BOLNAV, LT. BUDIŞTEANU VA LIPSI DELA START

Lt. Budişteanu, deţinătorul recordului, îşi propusese să lupte şi el, alături de Petre Cristea, spre a îmbunătăţi performanţa.

Aseară am primit însă, expediată din Gherla de polisportivul român, următoarea telegramă:

Urez succes Cristea. Regret neparticiparea. Grav bolnav. Anghină difterică,

(ss) **BUDIŞTEANU**

Urând grabnică însănătoşire recordmanului pe distanţa Bucureşti-Braşov, regretăm că motive independente de voinţa lui îl împiedică să se prezinte la start.

Bulgarii au mai dat 5.000 lei

dar F.R.F.A. fără 50.000 lei nu acceptă

matchul România B — Bulgaria B

Se ştie, şi noi am scris la timp. că FRFA s'a declarat nemulţumită cu suma oferită (35.000 lei) de federaţia bulgară, pentru matchul România B—Bulgaria B dela Rusciuk şi a pretins 50.000 lei.

Bulgarii au răspuns chiar aseară: oferă 40.000 lei.

FRFA a comunicat că, fără 50.000 lei, jocul nu poate fi realizat.

Echipa Elveţiei

pentru matchul cu Irlanda

GENEVA, 16. — Echipa Elveţiei care înfruntă Duminică la Dublin echipa Irlandei a fost astfel formată:

Huber—Minelli, Lehmann-Springer, Vernati, Loertscher—Bickel, Abegglen, Amado, Stelzer, Roche.

Lotul românesc încărunţeşte

In primăvară, Venus

îşi serbează jubileul de 25 ani

La o dată care se va stabili mai târziu, Venus îşi va sărbători în primăvara anului 1939, 25 ani de existenţă.

Cu acest prilej, gruparea de atâtea ori campioană naţională şi a Bucureştilor va organiza în Capitală un turneu grandios de football şi va edita un volum jubiliar, în care se vor găsi toate datele importante în legătură cu viaţa sa, care se confundă cu însăşi istoria footballului românesc: fotografii, amintiri, campionate, echipe, etc.

La sărbătorire vor fi invitaţi toţi aceia cari s'au străduit pentru Venus, fie în calitate de conducători, fie ca jucători.

Suntem informaţi că vor fi chemaţi şi jucătorii cari locuesc acum în străinătate, trimiţându-li-se în acest scop bilete de tren.

Actuala conducere a Venusului vrea să dea o amploare deosebită jubileului de un sfert de veac.

Matchul Cehoslovacia-Ungaria

se joacă totuşi

Budapesta, 16. — **Federaţia ungară a primit azi o telegramă din partea forului cehoslovac, că matchul programat pentru Duminică la Praga a fost autorizat şi deci se va juca.**

In urma acestei telegrame, lotul jucătorilor unguri, sub conducerea d-lui dr. B. Usetty, preşedintele M. L. Sz., va părăsi Budapesta mâine dimineaţă la ora 7, îndreptându-se spre Praga.

In ultimul moment Polgàr a devenit indisponibil, şi din această cauză echipa ungară a fost modificată.

Formaţia care va juca la Praga va fi următoarea:

Szabo-Miklosi, Biro-Lazar, Turay, Balogh - Cseh, Kiss, Zsengeller, dr. Sarosi, Titkos.

Rezerve: Angyal (portar), Fekete (fundaş) şi Sarosi III (mijlocaş).

Cerdan

învingător

Paris, 16. — *Ieri seară a avut loc în sala Wagram un match internaţional de box, în care francezul Marcel Cerdan, campion naţional la categoria semimijlocie, a dispus de belgianul Al. Baker în 10 reprize, la puncte.*

Liga de Vest

s'a oferit să organizeze matchul România B-Ungaria B

Federaţia de football a primit eri o adresă din partea Ligii de Vest care-i propune să-i încredinţeze organizarea matchului România B— Ungaria B. Cum se ştie, acest joc urmează să se dispute la 15 Octombrie în Bucureşti.

Liga de Vest se oferă să organizeze acest match la Timişoara la 16 Octombrie, echipa română urmând să joace sub numele de România de Vest.

Venus a renunţat la turneul în Belgia

Proectul potrivit căruia Venus întărit de cei câţiva jucători din alte grupări, urma să reprezinte România în matchul revanşe cu Belgia, a căzut. Din diverse motive, acest match nu mai are loc în Decembrie— când trebue să înceapă turneul Venusului.

Astfel că „negrii" nu vor mai juca în Belgia, ci numai în Portugalia şi Germania.

Automobilistul John Cobb

a deţinut recordul mondial de viteză o singură zi

Compatriotul său G.E.T. Eyston a redevenit deţinătorul titlului

Bonneville, 16. — **In cursul unei tentative făcută eri, automobilistul englez John Cobb a răpit compatriotului său G. E. T. Eyston, titlul de recordman mondial de viteză absolută, realizând o medie orară de 560 km. 300.**

Cobb însă nu s'a putut bucura decât 24 ore de isprava reuşită căci, astăzi de dimineaţă, G. E. T. Eyston a reintra din nou pe pista lacului sărat şi câteva secunde mai târziu, numele compatriotului său dispărea de pe tabloul performanţelor mondiale.

Intr'adevăr, G. E. T. Eyston a acoperit distanţa de o milă, cu o viteză orară de 575 km. 217 pe oră, redevenind deţinător al titlului suprem.

Noua performanţă a lui Eyston are darul să mărească dorinţa de a realiza mai mult, a celor doi protagonişti şi Cobb a declarat că nu va întârzia să facă o altă încercare.

Mai este de adăugat că englezul Campbell şi americanul Jentins şi-au anunţat sosirea aci spre a colabora şi ei, la modificarea recordului.

UNIVERSUL Magazin SPORT

BAZAR

Sportul nu poate juca singur rolul de educator pe care poate mulți i-l atribue.

Sportul este ceeace îl fac moravurile. Și moravurile sunt ceeace le fac, sau li se permite să fie, puterile publice.

Când statul, nesusținut de opinia publică, se desinteresează de această moralitate superioară, care este mai mult a spiritului și caracterului decât aceea a condiției propriu-zise, a individului, când adolescentul întâlnește, în stradă, în ziare, la cinematograf, peste tot o continuă provocare la înjosirea spiritului și la întunecarea conștiinței, când nicio voce nu se ridică, susținută de glasurile tuturor părinților și ale tuturor mamelor, pentru a cere, de exemplu, confiscarea publicațiilor imunde „polițiste" cu care sistematic se strică tinerețea, aceasta nu este tot una cu găsirea unei adevărate morale într'un dribling de Salon sau în ajungerea mingei în buturi.

Sportul va fi reformat atunci când însăși societatea se va reforma".

E un scurt pasagiu din luminoasa lucrare a lui Henry de Montherlant „Les Olimpiques".

E o carte cam veche, e o carte care exprimă concrete frământările dela acea epocă din sportul francez.

Din rândurile acestei cărți se ridică tulburător pentru toți care se interesează de sport și de morala lui, o serie întreagă de probleme.

Căci în definitiv are sau nu dreptate Montherlant când spune că sportul e ceeace moravurile îl fac?

Noi afirmăm cu toată tăria că da.

Tot așa despre reforma sportului pe care o pune în strânsă și inevitabilă legătură cu reforma societății.

Ideile lui Montherlant au fost noui atunci când el le-a scris.

Acum, și mai ales la noi, situația e complet schimbată.

Statul românesc a luat odată cu desvoltarea sportului în țară cele mai bune măsuri.

„Straja Țării" nu este altceva decât o frână admirabil pusă în calea exagerării.

Totuși, fără supărare, putem spune că sportul românesc care a intrat în mod definitiv, în spiritul poporului, mai are unele lacune de împlinit pe care le credem cât mai grabnic soluționate.

Din „Les Olimpiques" vom mai cita. Căci e o carte plină cu idei bune, cu idei care rodesc din plin.

❖

Și pentrucă veni vorba de citate vom aminti un cuvânt de spirit al d-lui Ionel Teodoreanu.

Citatul, sunt și altele tot așa de spirituale, e din „Arca lui Noe".

Autorul „Medelenilor" vorbind despre un match de ping-pong spune despre acest sport-minor că „este un apetitiv de tennis".

Veți regăsi în aceste cuvinte o caracterizare spirituală, așa cum ne-a obișnuit de mult d. Teodoreanu.

✱

Dece se neglijează, aproape vinovat, sportul copiilor? Cele câteva articole scrise în presa medicală nu sunt deajuns.

E necesară o campanie serioasă și cu rezultate cât mai imediat posibile.

S'ar putea, urmărindu-se astfel scopul acesta care trebue să fie principal, popularizat noțiuni de gimnastică ușoară, de sporturi, de jocuri tot atât de ușoare prin cărți, reviste și conferințe.

E o propunere care ar putea găsi ecoul dorit în opinia publică.

✱

Cine se încumetă oare să descrie în adevărata ei lumină mahalaua sportivă?

Am avea în cazul ăsta un alt Carageale, sportiv de data aceasta.

✱

Spunea cineva că oina a „murit" din cauză că nu e un sport dinamic, că nu are mișcare și că nu e în spiritul generației de azi care trăește în viteză.

Se poate să aibă dreptate. Dar e urât că școlile nu se mai preocupă de „oină", de sportul drag bunicilor și părinților noștri.

Nu de alta, dar ne pretindem tradiționaliști.

(Dacă sunteți de altă părere, iarăși bine...).

❖

„Il Calcio Ilustrato" unu din cele mai bune reviste italiene de foot-ball, își informează cititorii că romarul „Clasifica fatale" („Clasumentul fatal") a fost tradus în românește și e publicat în „Universul-Sport".

SPECTACOLE

ARO: „Blocada" Henry Fonda Madeleine Caroll Sokoloff. Jurnal nou Fox.
SCALA: „Paradisul Furat" cu Olympe Bradna, Gene Raymond, Jurnal Paramount
CAPITOL: (sală și grădină): Domnișoara vedetă; Jurnal și completare.
CARLTON: Fete de măritat și jurna.
SELECT: Habanera și jurnal Fox.
TRIANON: „Hollywood Hotel" și jurnal Paramount.
FEMINA (plafonul descoperit): Păcate în Paradis și completare Micky Maus.
REGAL: „Alarma în India", cu Sabu și Raymond Massey, Jurnal Paramount
PALAS BULEVARD: Eva. Jurnal și complectare.
SAVOY: Muzica e viata mea. Ascensiunea muntelui Mont Blank și Program artistic, teatru de câini și pisici.
ROXY: Domnișoara vedetă; Jurnal și completare.
FORUM: Căpitanii curagioși și Ultimul sărut al d-nei Cheynci.
CORSO: Enigma colibei misterioase Jurnal și complectare.
ELISEE: „Hollywood hotel" și jurnal Paramount.
NISSA: Frontul invizibil și Prima iubire.
NERO (Șerban-Vodă): Frații Karamazow și Prater.
TOMIS (grădina și sala): 100 de băeți și o fată. Jurnal și complectare.
ISBANDA grădina și sala: Inchisoare fără gratii și Minciuna Ninei Petrovna.
ATENEUL-TEI: Heidi fetița munților.
ILEANA (sala și grădina): O crimă fără importanță și Un îndrăgostit celebru.
PACHE: A noastră e noaptea și Serenada.
VOLTA BUZEȘTI: Nebuniile tinerețli și Scandal fără motiv.
DACIA (sala și grădina): Floare de trotuar și Cei trei sportivi.
CITY Bul. Carol 21: Pentru dvs. doamnă și Pentru viața unui om.
FORUM: Greșeli ce nu pot fi ertate și Mesagerul.
OMNIA: Viena—Petrograd și Romanul unei minore.
AIDA (sala și grădina): O aventură în Spania și Prințesa patinajului.
UNIC (grădina și sala): Saratoga si Frații Marx agenți secreți.
ASTRA: Scandal în lumea buuă, Mormântul lui Genghis-Khan și Trupa Georgescu-Iași
CARMEN, Calea Dudești 169: Cântecul iubirii, Granița însângerată si 2 comedii cu Micky-Maus.
LOLICA: Departe de țară și Nopți în Shanghai.
ODEON: Prințesa Tarakanova și Căpitanul Easter.
FLORIDA (sală și grădină) B-dul Ferdinand 118: Sedința secretă și Londra sub teroare
VOLGA-DOROBANȚI: Stella Dallas și Adio Paris, salut New-York.
RAHOVA: 100 de băeți și o fată, Banda veselă și câinele și complectare.
LIA (Griviței 196): Farmecul Bohemei și Când spioana iubește.
ORFEU: Jocul cu moartea și Copii de vânzare.
TRIUMF: Sclavele albe și Omul care prezice moartea.
AMERICAN (sala și grădina) Calea Moșilor 221: 100 de băeți și o fată, Banda veselă în vacanță și jurnal.
MODEL: Spectrul scaunului electric și L'am întâlnit la Paris.
PARIS (sala și grădina): Sarati cel groaznic și Zvăpăiata.
NONI: Contesa Alexandra și Stan și Bran la Hollywood.
GLORIA: Intre două femei și Când o spioană iubește.
SPLENDID: Alibiul și In slujba inamicului.
MARNA (Griviței 80): Sally Irene și Mary și O crimă pe ring.
EDISON (sală și grădină): Dezonorata. Spovedania și Trupa Georgescu-Iași.
DIANA (Calea Griviței 110): Tarzan, eroul junglei și Femei de noapte.
BARCELONA (Str. Măgurele 123): Ogorul și Suprema jertfă.
MARCONI: Declasații și Premiere.
FILANTROPIA: Tarantela și Dédé.
REX (Dudești 22): Se caută o femeie și Copiii părăsiți.
VENUS: Maroko, Frații Marx la curse și jurnal.
LUCIFER (Dudești 97): Sing-Sing și Căpitanii curagioși.
FRANKLIN (Ateneul Român): Burgtheater și Paramata (închisoarea femeilor).

Ciasamentul fatal

ROMAN — de Alfredo BOGARDO

Cerul senin și albastru împodobit cu câțiva zulufi albi, spre miază noapte, părea că zâmbește strein, necazurilor comandorului Amodei, care, însă uită de toate în fața frumuseților naturii, ce l'au extaziat.

— „Câteodată cred că totul nu e decât un vis, ce se reduce — în fond — la simple bănueli născocite de noi, în atmosfera enervantă a orașului. Spuneți-mi cum s'ar putea gândi cineva, sub un asemenea cer, să făptuiască asasinate cu o atât de calculată și diabolică răutate?"

Un foc de revolver și un strigăt alarmant îl treziră însă din această reverie.

Ziori tresări și deveni galben, în timp ce instinctiv ducea mâna la buzunar în care — obișnuit — își ținea revolverul.

— „Revolverul meu — exclamă el turburat — am pierdut revolverul"..

Neliniștit comisarul technic se și repezise înainte, iar fiori îl urmă cu repeziciune.

— „Ce s'a întâmplat? Cine a tras?"

Intrebări, exclamații, sfaturi, se încrucișară de pretutindeni. Jucătorii cari se împrăștiaseră prin pădure, alergau acum din toate părțile, spre locul de unde se presupunea că s'ar fi tras focul de revolver.

Corsetti, unul dintre acei ce rămăseseră izolați, a fost găsit scotocind nervos într'un mare tufiș.

— „Ei bine Corsetti, tu ai țipat? Cine a tras?".

— „Nu știu cine a tras, dar știu că fusesem ales drept țintă.

Iată ce știu. Un foc de pușcă, sau mai curând revolver, și glonțul, trecând la doi centimetri de capul meu, a rupt această ramură pe care o vedeți la pământ.

Mi s'a părut că lovitura a pornit din acest stufiș și m'am aruncat asupra lui, dar n'am găsit nimic. Uitați-vă și dv."...

Incet încet. Ziori își recăpătă liniștea.

— „De unde a fost ruptă ramura asta?".

— „De aici, poftim" — și Coretti îi arătă un copac din apropiere. Comisarul examină cu grijă ruptura lemnului...

— „Ei bine, dv. vă înșelați asupra direcției loviturei. Ea nu putea în nici un caz să plece din tufișul acela. Felul în care a fost ruptă ramura, indică o altă direcție... Iată, de acolo"...

Și întorcându-se să arate cu mâna, Ziori văzu venind din acea parte, gâfâind, pe Morelli.

— „Ce s'a întâmplat? Am auzit un foc de armă".

— „Tocmai, dar e mai probabil să fi fost de revolver... Ați văzut, sau ați întâlnit pe cineva prin părțile de unde veniți?".

— „Nu sunt sigur... Alergam așa de iute... Dar dacă mă gândesc mai mult... mi se pare că am văzut pe cineva — ca și o umbră — îndepărtându-se grăbit în sens opus mie"

— „Om sau femee"?

Morelli avu o nouă șovăire:

— „Femee... nu, nu era femee. Mai curând un om... da, era un om"

— „Nemaipomenit, zise Ziori. Un om? Atunci un nou personagiu intră în scenă.

Să căutăm a pune mâna pe el, atât cât mai avem timp. Băeți — se adresă „azzurilor", — cari făceau cerc în jurul său, extrem de neliniștiți — ați văzut direcțiunea? Se duce spre lacul din vale. Să mergem cu toții într'acolo. Puneți mâna pe oricine găsiți".

Azzurii și comisarul tehnic, nu așteptară să li se spună de două ori; plecară ca la o întrecere de demifond.

— „Măriți intervalul dintre voi", strigă Ziori alergând după ei.

Numai Morelli rămăsese nehotărît, asupra a ceiace avea de făcut. Dar zece minute mai târziu, când se regăsiră cu toții, vlăguiți fizicește, pe lângă malurile lacului, mărturisiră acelaș lucru: niciunul nu găsise ceva, niciunul nu zărise pe cineva.

— „Poate criminalul a luat-o pe alături" — încercă să dea o explicație Amodei.

— „Dar Morelli? Morelli n'a venit"? se întrebară cu toții, după ce își expuseseră pe rând părerile.

— „Iată-l că vine", — zise Coretti.

Ziaristul sosea în adevăr, fuga, aprins la obraz.

— „Sunt și eu pe loc. Am întârziat acolo, sus, pentru a căuta glonțul... Poate fi un indiciu"...

— „Da, da, aveți dreptate, cum de nu m'am gândit la acest lucru... Și l-ați găsit"?.

— „Da, poftim". Și Morelli îi întinse un glonț.

— „Dar dacă nu mă'nșel, e un glonț 6 s. de pușcă '91".

— „Intocmai", confirmă comandorul Amodei care privea de la spatele comisarului. Numai că a fost tras de cine știe cât timp. Nu vedeți cum a fost redus de vreme, de umezeală, de pământ?

— „Dv. spuneți"... i se adresă Morelli încruntând sprincenele...

— „Spun că nu acesta e glonțul care a fost tras acum o jumătate de ceas. Ci probabil, a fost tras de soldați în manevre, acum câteva luni".

— „Ah — făcu ziaristul decepționat. Și eu care îl luasem cu atâta entuziasm"

— „Apropo băeți — se adresă Ziori azzurilor. Nimeni dintre dv. nu a găsit un revolver"?

— „Dece, întrebă surprins Morelli, nu-l mai găsiți pe al dv.?

— „Exact. Trebue să-l fi pierdut"

— „Era de așteptat. Mi-aduc aminte că v'am făcut atent că era prea mare pentru buzunarul în care îl țineați. Rămânea afară toată țeava și urcând o pantă sau câteva trepte, buzunarul devenea în poziție orizontală, decâte ori piciorul drept se ducea înainte. Nimic mai simplu, decât să fi căzut", îi explică Morelli.

— „Da. Răbdare. Asta e un fleac"...

Și după mutra feței sale, comisarul lăsa să se înțeleagă, că mintea îi era frământată în acel moment de fapte mult mai triste.

(Continuare în numărul de mâine).

Ultimele rezultate

dela campionatele internaționale de tennis ale Americii

New-York, 16. — **La campionatele internaționale de tennis ale Statelor Unite s'au inregistrat eri următoarele rezultate:**

Simplu domni: **Makob G. Hunt 7:5, 1:6, 8:6, 6:0; Bromwich b J. Hunt 6:1. 9:11, 6:3. 6:4.**

Simplu doamne: **Wynne b Lumb 6:4, 5:7, 6:1; Bundy b Mathieu 6:3, 3:6, 6:0.**

Câștigătorii s'au calificat pentru sferturi de finală.

Turneul internațional de tennis dela Merano

Palmieri l-a învins pe Menzel!

Milano, 16. — In cadrul concursului de tennis dela Merano, s'au înregistrat eri următoarele rezultate:

Dublu domni (pentru Cupa Mussolini): Lesueur, Journu-Rogers, Peters 6:2, 4:6, 4:6, 7:5, 8:6

Simplu domni: Cejnar Kho Sin Kie 6:2, 7:5, Boussus Bawarovsky 6:4, 2:6, 6:0. Gàbory Ellmer 6:3, 3:6, 6:4. Palmieri Menzel 3:6, 6:4, 6:0!

Simplu doamne: Sperling Kovac 6:0, 1:0 w. a.

FOOT-BALL

Observatori... dar nu pentru vedete

de PETRE STEINBACH

Technica alcătuirii unei echipe naționale aduce mereu în preajma unui match internațional prezența observatorilor federali, cari urmăresc în diversele întâlniri divizionare, forma jucătorilor susceptibili de a fi introduși în reprezentativa națională.

Rândurile de față nu au însă de scop o discuție a procedeului acesta.

Și noi suntem pentru trimiterea de observatori în țară... dar nu numai pentru a urmări forma vedetelor înainte de jocurile internaționale.

Observatorii cazului nostru să aibe misiunea de a descoperi talente noui și tinere în cele mai mici orășele, în care se joacă football.

Ori unde, mingia rotundă de football adună douăzeci și doi de jucători într'un match controlat de federație, să existe un astfel de observator pentrucă se poate ca să fie descoperit un talent real.

Lucrurile se cunosc atât de bine!

Câți jucători, cari ar putea să ajungă oameni de valoare în footballul nostru, nu se pierd necunoscuți în mâlul anonimatului provincial?

Jucând tot timpul contra unor adversari și alături de parteneri, dela cari nu pot învăța nimic ci se pierd iremediabil.

Posibilitatea, așteptată o tinerețe întreagă, de a juca la București, de a fi văzut și remarcat de cunoscători, nu se ivește și atunci totul e ratat.

Procesul acesta nu este caracteristic numai pentru ambianța de provincie mică.

Au fost jucători buni, la cluburi de divizie secundă, cari s'au ratat pentrucă nu au fost remarcați, atunci când trebuia să fie remarcați.

Se auzea despre un jucător că e bun, că are talent și posibilități de afirmare, dar atunci când întorsături nebănuite îl aduceau în Capitală, era prea târziu.

Jucătorii erau la vârsta când nu mai puteau fi făcuți mai buni.

Fenomenul este, desigur, deosebit de trist, dar nu iremediabil.

Soluția este tristă și — ce-i important — nu costă nimic punerea ei în practică.

Rolul acestor observatori să fie încredințat arbitrilor conducători.

Arbitrii sunt mai mult sau mai puțin oameni vechi în sport și-și pot da seama dacă un jucător, pe care-l văd, este sau nu talentat.

Și atunci, la foaia de arbitraj, să se anexeze un raport special, pe care arbitrul conducător să treacă datele necesare ale jucătorilor, pe care i-a remarcat.

Cei în drept își pot da seama, după aceste rapoarte, cari sunt jucătorii ce merită a fi încercați.

Lucrul e simplu de tot.

Vor fi aleși numai acei, cari vor întruni cât mai multe rapoarte favorabile.

Acești jucători tineri și talentați, cari nu au mai jucat în echipa națională, să fie apoi chemați la București pentru a fi văzuți.

Modalitatea?

La matchurile internaționale ale echipei naționale A sau B, partidele de deschidere să fie făcute de o selecționată a acestor jucători tineri, jucând contra unei reprezentative de ligă, formată și ea din asemenea jucători.

Toată această construcție este foarte simplă.

Nu-i deloc impresionantă și nu comportă nicio reformă.

Și, oricum ar fi, la urma urmei, aceștia sunt viitoarele rezerve ale echipei naționale secunde.

Ele merită atenția și solicitudinea noastră, a tuturor.

La 25 Septembrie

Numai portarul va putea fi schimbat, dar dacă va fi de acord arbitrul

In cursul zilei de eri s'a primit o nouă adresă din partea federației germane, în care se ocupă de o serie de puncte importante în legătură cu matchul Germania-România dela 25 Septembrie.

Am anunțat într'unul din numerele noastre trecute că federația noastră a cerut forului german să-și precizeze punctul de vedere în legătură cu schimbările de jucători, putând fi făcute în cursul jocului.

La această întrebare, federația germană a comunicat că nu admite decât aplicarea strictă a regulamentului FIFA-ei, care permite numai schimbarea portarului.

Germanii au ținut să precizeze că și această schimbare nu o permit decât atunci, când arbitrul conducător al jocului va constata că, într'adevăr, portarul se găsește într'o situație care necesită schimbarea lui, o rănire gravă de tot.

Va transa Juventus rivalitatea cu Ripensia?

U. D. R., un oaspete „exotic"

In ciuda tuturor aparențelor, a realei diferențe de valoare, care a existat întotdeauna între Juventus și Ripensia, întâlnirile dintre aceste două echipe au însemnat mereu matchuri strânse.

Bilanțul jocurilor dintre timișoreni și roș-albastri e convingător.

De fiecare dată lupta a fost la fel de deschisă și învingătorul nu a fost niciodată cunoscut prea devreme.

Azi va fi la fel ca totdeauna. Cu atât mai mult cu cât valorile actuale ale celor două echipe s'au apropiat mult.

Același match pasionant, aceeași varietate de mijloace aceeași energie ca și în trecut. In plus o ambiție neuzată încă și o perspectivă aparte a matchului.

VERIFICARI DE ULTIMA ORA

Această perspectivă aparte este dată de faptul că matchul acesta se dispută sub semnalul întâlnirii dela 25 Septembrie.

Ultimul prilej, deci, de a verifica forma selecționabililor timișoreni, cari intră în alcătuirea echipei naționale într'o proporție însemnată.

Uavlovici, Bürger, Kotormany, Bindea, Dobay dau ultimul examen înainte de marea întâlnire.

De cealaltă parte Sadowsky și Prassler vor încerca același lucru: afirmarea.

In afară de aceștia, cine știe ce nume nou, ce concurent... „hors concours" va isbuti să triumfe. Poarta afirmării este deschisă larg pentru orice jucător.

Oricare jucător are cu el tricoul culorilor naționale.

ECHIPA ENIGMA

In match deschidere, vor juca Sportul Studențesc și U. D. R. cei doi învingători glorioși ai etapei trecute.

Echipa din Reșița este mai mult sau mai puțin enigma campionatului național.

Cu posibilități necunoscute, de oarece prezintă o echipă nouă, U. D. R. a arătat până acum că e greu, foarte greu să piardă la Reșița.

Victoria din Cluj ar putea să spună lucruri elocvente despre aceasta.

Reșițanii au mai jucat la București. Un match de pomină cu Unirea Tricolor, într'una din cele mai agitate calificări din foot-ballul nostru.

De data aceasta vin cu pretenții mai mari si cu forțe corespunzătoare.

Dar îi vom vedea pe terenul din Giulești.

SPORTUL STUDENȚESC RAMANE SPORTUL STUDENȚESC

Echipa studenților bucureșteni nu are nevoe de prezentare pentru că rămâne totdeauna ce a fost de când este:

Unsprezecele mignon al campionatului național.

Intr'un campionat început în modul cel mai fericit bucureștenii nu înțeleg să piardă matchurile de acasă.

Și e firesc să joace contra U. D.R.-ului cu cel mai mare avânt și ambiție.

Este un match de cea mai deplină desfășurare a însușirilor caracteristice.

Două echipe, care joacă în viteză, cu forță egală și aceeași ambiție, nu pot face decât un match de luptă.

Și, garantat, lupta va fi întinsă.

FORMAȚIILE

Ripensia: **Pavlovici, Bürger, Chiroiu; Gall, Kotormany, Lazăr; Bindea, Beke, Marcu, Ciolac, Dobay.**

Juventus: **Sadowsky, Cotruță, Dragomirescu; Petrescu, Micu, Brandabura; Oană, Korony, Zăinescu, Prassler, Naciu.**

Blenoragia...

Constituie un adevărat flagel social. Este o maladie gravă infecțioasă, ale cărei efecte se extind asupra sistemului nervos. Se știe că reumatismul blenoragic poate lăsa în articulațiile ce le-a atins înțepeniri incurabile; Ea este la originea adenomiomului, al prostatei care otrăvește zilele de bătrânețe ale atâtor persoane!

Multe tratamente au fost propuse pentru a se combate blenoragia: Pageol a cules toate sufragiile.

Eficacitatea sa este incomparabilă pentru a aseptiza căile genito-urinare. Pagéol calmează durerile, ușurează micțiunile; este agentul suveran al mucoaselor ulcerate.

La farmacii și droguerii

Macaby-Franco Română și Luceafărul-Prahova se dispută cuplat în Dudești

De oarece matchurile divizionare A din Capitală s'au cuplat, s'au început tratative pentru un nou program cuplat și anume: Luceafărul—Prahova și Macaby—Franco Română.

Tratativele au fost duse la bun sfârșit și matchurile se vor disputa pe arena „Ciocanul" în ordinea următoare:

Ora 2: Luceafărul—Prahova.

Ora 11: Macaby—Franco Română.

Domnul rector Stoicescu, conducătorul sportului universitar, va asista la matchul Sportul Studențesc - U. D. R.

In urma invitației făcute de domnul Jean Lucescu, președintele secției de football, la matchul Sportul Studențesc—U. D. R. va asista și domnul rector Stoicescu, președintele clubului și conducătorul sportului universitar din București.

Succesele obținute de echipa studențească în campionatul național, au făcut ca domnul Stoicescu să se intereseze de aproape de secția de football și se crede că aceasta va fi începutul unei ere de prosperitate pentru gruparea bucureșteană.

Rapid și Macaby au drept de joc

In ședința de Joi seara comisiunea districtuală București a suspendat grupările F. C. Rapid, Unirea Tricolor și Macaby, pentru neplata taxelor către district.

In cursul zilei de eri F. C. Rapid și Macaby au achitat acele taxe astfel că suspendarea lor se ridică automat.

Iată caravana germană

14 jucători, antrenorul Herberger și doi oficiali

Federația germană de football a făcut cunoscut că pentru jocul cu România, dela 25 Septembrie, va deplasa un lot de 14 jucători, plus următorii însoțitori: d. dr. Zörner, reprezentant al președintelui federației germane, d. Ianisch și antrenorul Herberger, din Berlin.

Cum echipa germană va avea nevoe de un maseur afectat echipei lor, federația germană a rugat forul nostru de specialitate să pună la dispoziția antrenorului Herberger un maseur român, pe tot timpul ședерii echipei germane în țară.

Tariful de publicitate al ziarului UNIVERSUL

(CATEGORIA IV) LINIA CORP	5
Dela 10-1000 linii Lei	9
Dela 1000 linii în sus . . . . . „	7,50
Anunțurile colectorilor de loterii „	10
Bilanțuri, convocări, notificări etc. „	30
Știri artistice, judiciare, școlare „	15
Informațiuni comerciale minimum 5 linii „	17,50
Informațiuni financiare minimum 5 linii „	17,50
Informațiuni colectori de loterii . . . . . „	20

Football

● **Gruparea Ripensia a introdus eri o cerere de ajutor pentru Bindea, victima agresiunei dela Budapesta. Ripensistul cere 16.000 lei.**

● F. C. Cartea Românească, *convoacă în vederea matchului oficial cu Metropola, Duminică 18 Sept. a. c. la orele 2 jum. la atelierele Bonaparte, pe următorii jucători:*

Bălăcescu, Vasilescu, Constantinescu, Sima, Săcălaș, Negru, Ioniță, Gheorghiade, Tonea, Alexandrescu, Bădoi, Lazăr, Petain, Valeriu și Rață.

● *Ager convoacă pentru Duminică 18 Septembrie a. c. la orele 12 pe terenul „Ford" în vederea antrenamentului cu „Suter" următorii juniori:*

Sgănboaie, Zamfir, Voicu, Crăciun, Olănescu, Persunaru, Iepenaru, Alecu, Safef, Rothardt, Buracu, Gogu, Georgescu.

● L. P. N. *convoacă pentru Duminică 18 Septembrie a. c. pe terenul Unirea Tricolor orele 15.30 în vederea matchului oficial cu Dâmbovița următorii jucători:*

Petrescu, Otto, Andrei, Barma, Ionescu, Fane, Tăușan, Locatelli, Tărămoiu, Smarandache, G. Tăușan, Văjoaică și Iucovici.

● A. S. C. „Vergu" *convoacă pentru Duminică 18 c. ora 8 la terenul „Titanii" următorii jucători, în vederea matchului cu „Militari":*
Ciucu II, Tănase, Împăratu, Niculescu, Cugeac, Vintilescu, Delio, Vălimăreanu, Georgescu III, Tony, Frate, Dicu II, Iliescu Ioan, Stănescu Cristian, iar la ora 10: Costică Ancăn, Condeescu, Marinescu II, Hristu, Gabor, Notopol I, Zaharia, Călinescu, Dudaș, Farina, Musolau Marinescu I.

● A. C. S. „Șoimii" *convoacă Duminecă 18 Sept. crt. orele 14 pe terenul S. T. B. pentru match-ul de campionat cu Vulturii Carpaților următorii jucători: Chepeț, Bratu, Năstăsescu, Oproiu, Dudă, Lică, Cionoiu, Sandu, Bella, Gogu, Dinescu, Coltor, Neghină și Drăgănescu.*

● Clubul Avântul Sportiv, *convoacă jucătorii secției de foot-ball, pe terenul Belvedere, Duminică 18 Septembrie Juniorii la ora 8 jum. și categoria I-a la ora 10, având match cu clubul A. S. C. A. M.*

Dela comisiunea districtuală a arbitrilor

Domnii arbitri delegați la matchurile de mai jos, pentru Duminică 18 Sept. c., sunt rugați a nu se mai prezenta, întru cât s'au amânat.

F. C. Rapid-Juventus rez., teren C.F.R., ora 11, Panu Răsvan.

Socec-Olympia juniori, teren Stadion, ora 9, T. Dumitrescu.

Ion Dârlău-Comro, teren Macabi, ora 16.30, Muscan Jean.

Matchul Socec-Olympia I-a programat pe stadion la ora 11, se joacă amical la ora 8.

Matchul va fi arbitrat de d. T. Dumitrescu.

A patra etapă a diviziei B

C.A.O. debutează

Matchuri tari la Craiova, Brăila și Petroșani

Duminică se va desfășura în Capitală și provincie cea de a patra etapă a diviziei naționale B.

Vor fi în total 20 partide dintre cari trei se vor disputa în Capitală, iar restul de 17, în diferite centre provinciale.

SERIA DE EST
GRUPA DE SUD

Va cuceri A.C.F.R. prima victorie ?

A. S. Constanța se va deplasa la Brașov, unde va întâlni pe A.C.F.R.

Matchul promite o luptă foarte strânsă al cărei rezultat este dificil de prevăzut. Constănțenii, deși dela reluarea sezonului oficial au obținut două victorii la scor, arată că nu sunt de loc în formă.

Au jucat din ce în ce mai prost și mai indolent. Brașovenii nu au arătat o formă satisfăcătoare, dar având în vedere că partida se dispută pe terenul lor, credem că vor reuși să-și adjudece cele două puncte puse în joc.

UNIREA TRICOLOR LA BRAILA

Echipa bucureșteană se deplasează la Brăila unde luptă cu Dacia Unirea. Oborenii au de trecut un examen foarte serios.

Actualmente ea conduce în clasamentul seriei și dacă vor reuși să învingă și Duminică sunt aproape siguri leader al grupei lor.

Dar Dacia Unirea a dovedit — dacă mai era nevoe — că pe teren propriu nu știe decât un singur lucru: să câștige.

Așa că misiunea bucureștenilor este extrem de „delicată".

Recunoaștem că oborenii au actualmente o echipă foarte bună, formată mai cu seamă din juniori. Or tocmai tinerețea jucătorilor ne este teamă că le vor fi un handicap, deși au absolvit cu succes examenul de la Brașov.

Pentru noi în matchul de mâine favorit este Dacia Unirea. Nu pentrucă e mai bună. ci pentrucă joacă acasă.

GRUPA DE NORD
LA CERNAUȚI

Dragoș Vodă va primi replica lui Mihai Viteazul din Chișinău Oaspeții cu o echipă modificată au obținut în etapa trecută un rezultat bun. Iar Dragoș Vodă în 10 oameni — portarul Erhan a fost scos de pe teren rănit — a făcut joc egal cu H. L.A. la Rădăuți. Intre cei doi adversari de mâine este o diferență de clasă apreciabilă. In cât acordăm încrederea noastră lui Dragoș Vodă.

LA CHIȘINAU

Sporting luptă cu Textila M. V. din Iași.

Teoretic, ieșenii sunt superiori Sporting-ului astfel că ar trebui să câștige. Partida disputându-se însă la Chișinău, gazdele cu avantajul terenului vor reuși probabil să scoată un joc egal.

Matchul se anunță a fi interesant.

LA IAȘI

Victoria C. F. R. primește replica D.V.A.-ului din Galați. Gazdele, cari până acum s'au dovedit o echipă bună, au șansele să câștige două noui puncte Bineînțeles că nici gălățenii nu-și vor vinde cu ușurință pielea, mai ales că sunt mai duri decât adversarii lor. Astfel că este în perspectivă o luptă foarte frumoasă.

LA TIGHINA

Traian va primi vizita lui Jahn din Cernăuți. Gazdele, prin rezultatele obținute până acum, au arătat că sunt superiori adversarilor lor de mâine. Și cum partida se dispută și pe terenul lor este foarte greu să poată pierde.

SERIA DE VEST
GRUPA DE SUD
LA SIBIU

Craiovan din Craiova se deplasează la Sibiu pentru a întâlni Șoimii. Va fi un match foarte disputat al cărui rezultat se va decide probabil în ultimele minute de joc.

Ca forțe se poate spune despre Craiovan că este de puțin superior Șoimilor. Dar partida disputându-se la Sibiu, aceștia au șanse să învingă.

Impresia noastră este însă că matchul se va termina printr'un draw.

MATCH MARE LA PETROȘANI

Jiul primește vizita Vulturilor din Lugoj. Echipele fiind de valoare cert ridicată Petroșanii vor găzdui o partidă din cele mai frumoase. Asupra rezultatului e cam greu de pronosticat. Vulturii sunt o echipă de calități reale și Jiul la fel. Cine va învinge ? Noi credem că Jiul, de oarece are avantajul că joacă acasă.

C.A.M.T. IN DIFICULTATE

La Craiova Rovine-Griviția va înfrunta pe C.A.M.T. din Timișoara. Partidă foarte disputată, căci craiovenii pe teren propriu nu sunt cu nimic inferiori adversarilor lor.

Noi mergem mai departe, acordând craiovenilor prima șansă în partida de mâine. Bine înțeles că va fi un joc foarte strâns și un rezultat la fel.

SIMERIA C.F.R.-MINERUL

C. F. R. din Simeria va primi replica Minerului din Lupeni. In perspectivă un match foarte strâns în care gazdele au șanse să câștige două puncte. Credem însă că Minerul dată fiind forma excelentă arătată în ultima ieșire va ciupi și el un punct și prin urmare un draw.

DEBUTUL C.A.O.-ULUI

Gruparea orădeană C.A.O. care s'a lăsat atâta timp rugată până să „vrea" să joace în divizia B. își va face debutul mâine la Alba Iulia împotriva Unirea M. V.

Gazdele fiind într'o formă foarte slabă actualmente orădenii au șansa serioasă de a debuta printr'o victorie.

GRUPA DE NORD
UN MATCH IMPORTANT

pentru șefia clasamentului grupei se dispută la Satu Mare unde Olimpia întâlnește Mureșul din Tg. Mureș.

Gazdele trec momentan printr'o accentuată criză de formă.

Dovadă rezultatul din etapa trecută. In schimb oaspeții s'au dovedit ca una din cele mai bune formații a grupei.

Așa încât nu ar fi surprinzător ca mâine Mureșul să termine învingător.

LA ORADEA

Crișana va înfrunta pe Tricolor din Baia Mare. Foștii divizionari A. jucând pe teren propriu au șanse să câștige două puncte.

UNIVERSITATEA IN DEPLASARE

Echipa Universității din Cluj joacă mâine a doua partidă în divizia B. în compania Monopolului din Tg. Mureș. Cum în prima partidă atacul clujenilor nu a mers și cum Monopol a obținut la Oradea un rezultat excepțional favoritul nostru pentru mâine este Monopolul. Bine înțeles cu rezerva ca performanța trecută a acestuia să nu fi fost un accident.

LA CAREI

Victoria întâlnește Stăruința din Oradea. Probabil o partidă slabă căci ambele echipe sunt acum într'o perioadă de declin. Gazdele au șansa să câștige două puncte, dar nu credem să reușească mai mult de matchul.

LEADERUL IN PERICOL

S. G. S. din Sibiu, leaderul grupei, joacă la Câmpia Turzii cu Industria Sârmei. Credem că gazdele beneficiind de avantagiile terenului propriu vor câștiga două puncte,

Pentru primul goal

Baratky și Bodola

au pariat pe jumătate de primă

In caz de victorie nu va pierde niciunul

Jucătorii români susceptibili de selecționare pentru matchul cu Germania discută cu multă pasiune amănunte asupra importantei dispute pe care o va susține echipa noastră selecționată.

Din aceste discuții, în cursul zilei de eri a eșit un interesant pariu între doi probabili selecționați: Baratki și Bodola. *Pe cât se pare acești doi jucători vor fi la 25 Septembrie cei doi interi ai echipei noastre naționale. Cum ambii au faima unor buni trăgători la poartă și cum fiecare se crede mai bine înzestrat — sub acest raport — au pariat între ei asupra aceluia care va marca primul goal Germaniei. Evident că fiecare și-a rezervat lui această cinste.*

O MIZA INTERESANTA

Partea interesantă este și miza pariului, care deasemenea iese din comun. Și anume, fiecare a pus la „bătaie" jumătate din prima de joc, care va fi promisă jucătorilor români în caz de victorie.

Cu alte cuvinte, doi din „așii" echipei naționale scontează victoria echipei noastre naționale, în ciuda faptului că adversarul de la 25 Septembrie se anunță atât de dificil.

IN CAZ DE VICTORIE

In caz de victorie a echipei naționale, nu va pierde însă nici unul, deoarece un marcant membru din F. R. F. A. a declarat că va achita el datoria păgubașului.

Cu toate acestea, lupta pentru a marca primul goal nu va fi mai puțin pasionată.

Și trebue să recunoaștem, în primul rând optimismul celor doi.

In special al lui Baratky care se și vede în echipa națională.

U.D.R. sosește azi în Capitală

Expediția reșitană sosește azi dimineață în Capitală.

Fac deplasarea, sub conducerea lui Kertes și a d-lui dir. Pop, președintele grupării, următorii jucători:

Bugariu, Fodor, Alașu; Topa, Csipai, Lakatoș I; Micu, Păcuraru, Kakerda, Neagrău, Koenig.

Cernăuți (juniori)–Bucovina B (jun.) 2-2 (1-1)

SUCEAVA. — Miercuri, pe stadionul „Arini" din localitate, s'a disputat matchul de foot-ball între juniorii din Cernăuți și o selecționată secundă a Bucovinei.

Rezultatul a fost 2-2.

JOCUL

In min. 13, Ellenbogen (C), prinde o pasă dela Schuster, și marchează primul punct pentru Cernăuți.

După câteva minute Gugelsperger (B) ratează un penalty, trăgându-l în out. Totuși combinata egalează în min. 21 prin Steinbah. Până la pauză nimic interesant.

După pauză în urma unei acțiuni personale, Schuster (C) ridică scorul la 2-1. Combinata nu se descurajează, atacând tot timpul, însă egalarea survine abia spre sfârșit (min. 84) când după o combinație, Gugelsperger, Milea, Popescu, ultimul egalează (2-2).

Cernăuți: Cozac — Moldovan, Heitner — Doboș, Iurmann, Micu — Schuster, Tabucu, Ellenborgen, Fănescu, Lhener.

Bucovina B: Hünter — Dunărean, Bril — Milea (Gugelsperger), Reiner, Micu III — Gugelsperger (Milea), Steinbah, Popescu, Cârlan, Lișevicz.

Arbitrii matchurilor pentru cupa V. V. Tillea

Duminică se vor disputa în cadrul cupei V. V. Tillea două partide: Târgoviște-București la Târgoviște și Bazargic-Galați la Bazargic.

Prima partidă va fi condusă de d. Mihu Augustin, iar a doua de d. Vartolomeu, în locul d-lui Bruckner, indisponibil.

Scrisoare din Argentina

„SA VEZI PE ENRICO ŞI SA MORI...",

iată cel mai nou tango din Buenos Aires

Independiente şi San Lorenzo luptă pentru titlu. River Plata a învins însfârşit pe Huracan. 25.000 membri cotizanţi

Buenos Aires, 28 August

Turul campionatului profesionist al Argentinei s'a terminat şi la sfârşitul celor 16 etape se poate face o remarcă nouă, pentru proba naţională.

In mod cu totul contrar de cum s'au petrecut lucrurile anul trecut, când River Plata a ocupat primul loc din prima până în ultima etapă, în campionatul în curs sunt mai mulţi pretendenţi la titlu.

Returul se anunţă încordat şi cele trei cluburi din frunte, Independinte, San Lorenzo şi River Plata au şanse egale de a termina în primul loc.

25.000 DE MEMBRI COTIZANTI

De curând „Asociation del Futbol Argentino" a cerut cluburilor din liga profesionistă o statistică a membrilor lor.

Rezultatul acestei anchete este deadreptul uluitor.

River Plata numără 25.000, Boca Juniors 20.000, iar Independiente şi San Lorenzo tot atât.

Aceşti membri, cari alcătuesc adevărate legiuni, au intrare gratuită la matchuri si plătesc o cotizaţie lunară destul de ridicată.

Marile cluburi au o situaţie strălucită, căci în ultimii ani au fost numeroase Duminici, în cari s'au făcut încasări de peste 60.000 pesos (aproape 3.000.000 lei).

Această situaţie a făcut ca jucătorii să primească salarii şi prime de joc extraordinare, a căror urmare este aceea că toţi aşii din America de Sud vor să joace în cluburile din Argentina.

RIVER PLATA A BATUT PE HURACAN

Ca şi în campionatul trecut, River Plata a luat de la început conducerea clasamentului şi a păstrat-o până la inaugurarea uriaşului său stadion de 150.000 locuri, cel mai mare stadion din America de Sud.

Primul match disputat pe noul stadion a corespuns cu o înfrângere şi a însemnat în acelaşi timp începutul unei serii de insuccese.

In acest match de inaugurare, River Plata a întâlnit pe Independiente şi a fost învinsă cu 4—2. La match au asistat peste 150.000 de spectatori şi a fost nevoie de ajutorul poliţiei şi pompierilor pentru a împiedica pe cei, cari nu mai găseau bilete, să năvălească înăuntru prin forţă.

După această întâlnire a urmat o perioadă de slăbiciune, care a făcut ca River Plata să se găsească mult timp la mijlocul clasamentului.

Ultimele trei matchuri au arătat însă o puternică revenire, River Plata jucând iar ca în timpul său de glorie.

Intr'un match extraordinar a învins pe Rancing cu 3—2 şi o săptămână mai târziu a sdrobit pe Huracan cu 5—1, aceasta fiind prima victorie după mai mulţi ani, de oarece nici în cea mai mare formă ai ei, River Plata nu a putut câştiga contra lui Huracan.

O victorie tot atât de importantă a cucerit River Plata Duminica trecută, când a învins pe Velez Sarsfield, pe terenul acestuia, cu 3—1.

Această reacţiune fericită se datoreşte în mare măsură noului centru înaintaş Luis Rongo, a cărui comportare aminteşte pe cea a lui Bernabe Ferryra, din anii 1932—1933, când acest mare centru înaintaş a fost senzaţia Americii de Sud.

Rongo a marcat în aceste trei din urmă jocuri, nu mai puţin de 9 goaluri, câte trei de fiecare match.

In urma acestor rezultate, River Plata ocupă locul al treilea din clasament şi ameninţă serios şansele lui Independiente şi San Lorenzo.

SAN LORENZO INVINS...

In timpul acestei perioade nefericite, prin care a trecut River Plata, lupta pentru titlul de leader al clasamentului s'a dat între Independiente şi San Lorenzo, care a condus timp de 13 etape, fără nici o înfrângere.

Al 14-lea match însă nu l-au mai putut câştiga fiind învinşi cu 4-3 de Chacarita Juniors şi pierzând astfel şi primul loc în favoarea lui Independiente.

Duminica următoare au fost din nou învinşi de Estudiantes la Plata cu 3-1 şi aceste patru puncte pierdute au dat posibilitate lui River Plata să mai spere iar lui Independiente să-şi consolideze poziţia.

Un scandal extraordinar.

Incontestabil, cel mai mare scandal al turului s'a întâmplat la matchul San Lorenzo-Huracan, disputat pe terenul acestuia din urmă şi câştigat de San Lorenzo cu 4-2 (3-1).

Goalul al treilea a fost marcat dintr'o lovitură de 11 metri şi a fost geneza întregului scandal.

Decizia arbitrului a fost dreaptă dar unul din jucătorii lui Huracan a protestat şi publicul a început să vocifereze.

Scandalul a atins apogeul, atunci când arbitrul a eliminat doi jucători de pe teren pentru joc brutal.

Publicul din tribună a aruncat în arbitru cu pietre, sticle şi tot felul de obiecte şi la un moment dat mulţimea era atât de furioasă încât soldaţii au încărcat armele şi montând baionetele la puşcă au luat la ochi pe cei, cari voiau să intre pe terenul de joc.

„SA VEZI PE ENRICO ŞI SA MORI..."

Echipa cu cea mai constantă formă şi fără îndoială cea mai bună din campionatul acesta a fost Independiente care ocupă, după 16 matchuri jucate, locul prim, cu 26 de puncte, urmată de San Lorenzo cu 24 de puncte.

Arma cea mai puternică a echipei este linia de atac, care joacă extraordinar de tehnic şi este condusă minunat de centrul înaintaş Arseno Enrico.

Enrico a fost goal-getterul anului trecut şi conduce şi anul acesta cu 21 de goaluri marcate în 16 matchuri.

Faptul că el driblează ca nimeni altul în America de Sud şi are un shoot extrem de puternic şi precis, face ca să fie de multe ori eroul matchurilor.

Astfel, când Independiente a învins pe Velez Sarsfield cu 7-1, Enrico a marcat cinci goaluri, unul mai frumos decât celălalt.

La ultimul goal, a luat mingea din centrul terenului şi într'un stil cu totul personal, a driblat cinci adversari, marcând apoi în colţul de sus.

In urma acestui match, în care Arseno Enrico a jucat cum rar se poate vedea un jucător jucând, cel mai mare critic din Buenos Aires a scris: „Klasa lui Enrico este inegalabilă şi este cazul să stabilim un proverb: să vezi pe Enrico şi să mori...

...o săptămână mai târziu cea mai mare orchestră din Buenos Aires lansa un tangou cu titlul acesta.

4.21.81

este noul număr de telefon al redacţiei ziarului nostru

Football

Etapa de azi

a campionatului Angliei

Wolverhampton-Arsenal matchul zilei

Etapa de azi a campionatului englez are pe program un tur complect.

Leaderul Everton joacă pe teren propriu cu Portsmouth, aşa că duuă toate probabilităţile va continua să fie singura echipă neînvinsă.

Un match interesant se anunţă între Wolverhampton Wanderers şi Arsenal.

Pentru prima oară Bryn Jones, înaintaşul de 14 (mil) carate joacă împotriva foştilor săi camarazi.

Matchurile de azi sunt:

Aston Villa—Brentford.

Bolton Wanderers—Liverpool.

Charlton Athletic—Leicester City.

Chelsea—Birmingham.

Everton—Portsmouth.

Grimsby Town—Derby County.

Huddersfield Town—Leeds United.

Preston North End—Middlesbourgh.

Stoke City — Mnchester United.

Sunderlland—Blackopool.

Wolverhampton Wanderers—Arsenal.

Noroc sau ghinion ?

Neumer a fost suspendat...

pentru joc brutal în matchul cu Wacker

Viena, 16. — **Cunoscutul internaţional al clubului F. C. Austria, Neumer, a fost suspendat pe timp de o lună de cpt. Hauptman, conducătorul „Ligii XVII" (Gau XVII).**

Cauza acestei suspendări, este purtarea nesportivă a lui Neumer.

Interul stânga al Austriei a fost eliminat din joc Duminică, cu ocazia matchului de campionat, Wacker-Austria.

Din cauza acestei suspendări, Neumer a fost scos din echipa naţională a Germaniei, care joacă la 25 Septembrie la Bucureşti, împotriva României.

Cel mai tânăr din douăzeci şi doi:

BIALLAS

Dintre jucătorii pe cari i-a anunţat federaţia germană, pentru jocul cu România, Biallas — selecţionat pentru postul de extrem dreapta — îşi va face debutul de internaţional.

Acest jucător, în care germanii pun mari speranţe este dealtfel cel mai tânăr titular, având abia 20 ani.

Titlul de „mezin" al matchului nu-i va putea fi luat de nimeni, dat fiind faptul că nici în echipa României nu se găseşte vreun jucător mai tânăr.

Juventus vrea să achiziţioneze pe Mihăilescu...

Călăraşi, 16. — Scandalul deslegării lui Mihăilescu pentru Sp. Studenţesc e departe de a fi închis.

Juventus, care ţine morţiş să-l achiziţioneze, a contestat dreptul de joc pe motivul unui viciu de formă şi anume: Sp. Studenţesc nu a răspuns încă la ratificarea deslegării lui Mihăilescu de către comitetul Tricol—Venusului.

Ori, acesta este un motiv neîntemeiat şi fără nici o putere de a anula o legitimare care s'a făcut perfect regulamentar.

Divizia Naţională A

Etapa a treia programează

în provincie patru matchuri echilibrate

Frontul divizionar va cunoaşte în provincie o viaţă mai puţin sbuciumată decât în etapele trecute.

In general echipele şi-au conturat forţele, aşa că putem face mai uşor o balanţare a şanselor lor.

După o oarecare eclipsă de formă la începutul campionatului, echipele fruntaşe şi-au revenit, transformându-se iarăşi în favoriţi.

LA TIMIŞOARA: CHINEZUL-VENUS

Dacă am privi acest match numai prin prisma rezultatelor imediat precedente, n'am acea dece să nu-i considerăm pe bucureşteni învingători chiar înainte de a juca.

Insă nu trebue să uităm că timişorenii n'au meritat acel nenorocit 0—5 în faţa Rapidului, decât care n'au jucat cu mult mai slab.

Chinezul are un joc frumos de câmp şi dacă-şi remaniază înnaintarea, unde se simte nevoe de shooteuri, va fi un adversar extrem de periculos pentru Venus, mai ales la Timişoara.

In schimb Venus va alinia cel mai bun unsprezece de care dispune şi credem că nu va lăsa nici un punct la Timişoara.

Echipele vor avea următoarele formaţii:

VENUS: David; Sfera, Albu; Bărbulescu, Gain, Demetrovici; Orza, Ploeşteanu, Humis. Bodola, Iordache.

CHINEZUL: Ilieş; Röck, Kohl; Wetzer III, Hoffman, Schaff; Cucula, Bajusz, Thierjung, Klimeck, Maliţa.

LA ARAD: GLORIA-RAPID

Şi aici favoritul partidei joacă în deplasare, fapt care îi micşorează şansele.

Gloria are la activ un rezultat excelent şi un joc meritos la Baia Mare, unde i-a condus mult timp pe localnicii cari n'au putut egala decât din penalty.

Deasemenea Rapid şi-a regăsit forma, dispunând astăzi de compartimente echilibrate, dar mai ales de o înnaintare forte şi productivă.

Cu tot avantajul terenului, nu vedem nici o şansă Gloriei într'un joc în care, totuş, nu va servi drept punching-ball.

Arădenii ştiu să-şi apere şansele, ba chiar fac şi surprize.

Formaţiile:

RAPID: Rădulescu, Wetzer, Roşculeţ; Vintilă, Fănescu, Costea; Bogdan, Moldovan, Auer, Baratki, Horotan.

GLORIA: Theimer; Variasy, Volintir; Şiclovan, Codrean, Sava; Igna, Mărienuţ, Fritz, Henegaru, Mercea.

LA CLUJ: VICTORIA-F. C. CARPAŢI

Tinerii clujeni vor lupta din răsputeri pentru a se reabilita după înfrângerea neaşteptată dela Reşiţa.

Credem că nu le va fi prea greu ţinând seama de faptul că joacă acasă şi împotriva unui adversar care nu reuşeşte rezultate prea frumoase în deplasare.

Nota caracteristică a acestei întâlniri va fi duritatea. Dar cum clujenii ştiu să joace şi dur şi eficace, îi vedem câştigători siguri la un scor confortabil.

Echipele:

VICTORIA: Bosneac — Cociuban I, Felecan I — Pal, Pop III, Nistor — Cornea, Şantai, Cociuban II, Felecan II, Căpuşan.

F. C. CARPAŢI: Hevesy — Sicola, Ardos — Kerk, Ghidali, Damian — Szereni IV, Telecty, Szereny III, Szereny II, Szöcke.

LA PLOEŞTI: TRICOLOR C. F. R.-A. M. E. F. A.

Codaşii clasamentului se întâlnesc între ei. Aici nu se pune problema celui mai tare, ci a celui mai puţin slab.

De fapt nici Amefa, nici ploeştenii nu au echipe proaste; dar cei dintâi n'au reuşit să pună la punct o echipă remaniată cu elemente din pepiniera proprie, iar cei de-al doilea n'au sudat încă o garnitură formată din personalităţi excelente.

Avem impresia că vor învinge ploeştenii.

TRICOLOR-C. F. P. V.: Schrameck; Panowski, Dunăreanu; Mosko, Dobra, Lupaş, Dick, Covaci, Gallis, Bocşa, Cociş.

AMEFA: Gerald — Slivac, Covaci — Szurdi, Szabo, Szanislo — Bermser, Leeb, Pernecky, Dvorack, Bătrân.

Tot cazacii

O INDIFERENȚĂ CARE DOARE

Pare ciudat că scriem acum tot despre Cazacii în turneu prin Bucureşti. Fiindcă, vor zice unii, e poate altă materie mult mai interesantă care ar merita să fie desbătută aici în coloanele închinate cu atâta credinţă turfului.

Ce ne-a animat pe noi în campania de publicitate (dacă vreţi...) ce am făcut-o, ce ne-a îndemnat să ne sacrificăm coloane preţioase din aceste două pagini, nu au fost cine ştie ce motive destul de ascunse sau dintr'o simpatie interesată.

Nimic din toate acestea sau din altele pe care mulţi le-au bănuit pe nedrept.

Nimic. Vă asigurăm solemn, dacă mai e nevoie, de afirmarea absolutei noastre sinceriţăţi.

Ce ne-a pus stiloul în mână n'a fost decât o adâncă dragoste de frumos şi de artă pe care cu atâta modestie au demonstrat-o cazacii din Kuban.

Dar aici e întreagă istorie de poveşti. O istorie tristă, cu oameni răi, haini, cu oameni care au ca singur şi principal scop: banul. Asta e realitatea. Fiindcă povestea tristă, odiseea aceasta înlăcrămată, în cântece şi dansuri, are drept cauză lipsa unui „fond de publicitate".

S'au dus bieţii oameni, cu sinceritate şi încrezători în ospitalitatea cu care ne lăudăm, numai la gazete.

Redacţiile i-au primit bine. La început. Dar când au auzit că aceste onorabile redacţii pretind pentru o — auziţi bine, domnilor colegi! — simplă notiţă, câteva sute de lei, s'au retras dezamăgiţi în bârlogul lor plin ca un şipet vechi, cu amintiri şi melancolie.

Aşadar nu au avut publicitate. Cum prea bine le place domnilor colegi să numească murdara şperţuială la care se dedau cu frenezie.

Acesta un motiv. Dar din el decurg toate dezamăgirile cu care aceşti oameni fără patrie vor părăsi ţara cu „ospitalitate proverbiabilă". Au colindat aproape toate arenele cu care Dumnezeu şi Primăriile au înzestrat Capitala. In afară de Societatea Hipică ce cu generozitate le-a oferit pista hipodromului Băneasa-Trap, gratuit şi de Primăria de Galben care a procedat la fel, ceilalţi au avut pretenţii extrem de ...elastice. Nu s'au gândit că aceşti oameni nu ştiau ce vor mânca mâine, nu s'au gândit că au lăsat în patria-adoptivă, Jugoslavia, o familie, nu s'au gândit în fine că nu-i frumos să ia un ban muncit şi câştigat cu primejduirea vieţii chiar.

Sunt momente în care indignarea te sugrumă, când ai impresia că trăeşti într'un iad cu oameni răi, că ura a înlocuit orice sentiment omenesc de bine şi de dreptate.

Tot aşa şi cu vagabondajul trist al acestor artişti. După ce au colindat toate terenurile sportive, acum au poposit cu corturile (da! da! domnilor gazetari, trăesc în corturi!...) pe arena Industria Iutei din şoseaua Măgurele 77.

Acum înlocuind speranţa cu resemnarea, nu mai vizitează nicio redacţie Nici la noi nu au mai venit. Ceeace am scris până aici sunt lucruri aflate dela alţii.

Ei au rămas cu modestia, o armă care în vremurile de azi e mai ineficace decât arcul.

Iar noi am aşternut în coloana asta ceeace suntem siguri că şi ei au gândit.

Ar mai fi ceva de spus în legătură cu indiferenţa publicului care îi tratează dept artişti-cabotini de circ provincial. Rău face.

Indiferenţa asta ne doare.

Eugen Verzea

INSCRIERI

Băneasa-Trap: Ziua III-a, Miercuri 21 Septembrie

PREMIUL FLORICA DEMION
Handicap — 13.000 lei

1680 Domnica, Pinkerton, Livada.
1700 Pikaver, Dorka.
1720 Boer, Dâmbovița, Leona, Ciclon, Movila, Peter Worthy.
1740 Fruntaș, Snieioc, Isabela, Friederike, Kamaa, Rugina, Leu, Petruș.
1760 Guardian Girl, Benito H. P., Kismet, Peceora, Catinca, Oswalda.
1780 Szelvesz, Naverno, Coconaș, Talaz, Voevod. Tiganilor, Pleava, Torent, Hercegnő.
1800 Edith.
1820 Kitty Clair.

PR. LIANA MIHAILESCU
Handicap — 11.500 lei

2000 Comoara.
2020 Dacia.
2040 Guy Worthy, Avanti III, Primăvara.
2060 Pan Worthy, Harry Boy, Va-ta, Tais.
2080 Cavaler, Extra, Sorana.
2100 Furor, Farsa, Elena, Beţiv, Igen.
2120 Bebeca, Vestit, Dâmb, Brad, Mister.
2140 Sultana, Geisha.
2160 Izma, Mura II, Livada, Lancia.
2180 Aventurier, Pinkerton, Handicap, Mura, Sultan II.
2200 Elixir, Ghimp, Pikaver.
2220 Gloriț.
2240 Leu.

PR. CONSTANTIN TANASE
Handicap — 15.000 lei

2100 Isabela, Friederike, Rugina.
2120 Florica II, Guardian Girl, Kismeț, Curier, Catinca, Voevod, Tiganilor, Bruma II, Oswalda.
2140 Naverno, Ieroșca II, Giuditta, Ducesa, Talaz, Torent, Jarvis.
2160 Prokator, Fama, Bonzo, Icheal, Vivat, Amzel, Venezia, Rosalinde, Edith, Josedale Marțot, Brebenea.
2180 Theodora, Viitor, Pai, Lucifer II, Primrose.
2200 Jeannine Worthy, Gretelbub, Kanada, Naplopo, Mein Liebling, Jade, Margaret T.
2220 Oszlany, Champion.
2240 Voraus.

PR. VIRGINICA POPESCU
Condiție — 15.000 lei

1100 Bandit II, Bănuța, Cimbric, Director, Turla, Tara, Cilly Hanover.
1100 Taina.
1120 Năvalnic, Tibet, Brenn, Musculița, Cina, Ialpug.

PR. STROE ȘI VASILACHE
Condiție — 15.000 lei

1100 Dalila, Badita, Cimbric, Bănuța, Miriștea, Elly, Lilia, Turla, Bandit II, Tara.
1120 Musculița.
1160 Răsura, Eol, Ialpug, Santuța.
1180 Barza.
1300 Floare.
1360 Rama II, Grozava.

PR. MYA APOSTOLESCU
Condiție 1/2) — 13.000 lei

1700 Admiral Worthy, Călăsa, Primăvara, Harry Boy, Elena, Diadia Lul.
1720 Ostaș, Vestit, Cavaler, Extra, Furor, Va-ta, Hollo, Sorana, Tais.
1740 Pan Worthy, Dorka, Ghimp, Natașa, Brad, Geisha, Arvuna, Candriu.
1760 Glonț, Spic, Handicap.
1780 Bravo, Lăcrămioara, Ghid, Beţiv, Mister.
1800 Credința, Olenca, Little Orphan, Sultan II, Winsome Josedale.
1820 Makrele.
1840 Voința.
1860 Movila, Fruntaș, Domnica, Igen.
1940 Kamaa, Jarvis.

PREMIUL LISETTE VEREA
Condiție — 15.000 lei

2140 Sniejoc, Ciclon, Ghid, Handicap, Igor, Winsome Josedale.
2160 Isabela, Friederike, Kismet, Peceora, Coconaș, Tutun, Ciclop, Catinca, Duda, Rugina, Leu, Petruș.
2180 Lord Petaurist, Florica II, Prokator, Naverno, Vivat, Curier, Amzel, Voința, Talaz, Edith, Pleava, King Worthy, Jarvis.
2200 Viitor, Lucifer II, Kanada, Margaret T., Primrose, Nation, Blondella Brebenea.
2220 Gruia.
2240 Gretelbub, Havana.
2260 Voraus, Pandur.

PR. LULU SAVA
Record — 11.500 lei

1700 Amiral Worthy, Pan Worthy, Primăvara, Cavaler, Harry Boy, Va-ta, Sorana. Diadia Lul.
1720 Avanti III, Dor de Ducă, Elena, Furor, Dâmb, Beţiv.
1740 Oborean, Brad, Hollo, Igen, Mister, Arvuna.
1760 Ostaș, Vestit, Natașa, Vuet, Sultana, Mohor, Geisha, Lancia.
1780 Mura.

Kipism

Astăzi la Băneasa-Trap

Va fi Haron primul cal român care va merge sub 1,22 pe kilometru?

Cea mai pasionantă alergare a anului: Premiul Xiphios

Nouă alergări cari vor furniza lupte pasionante între partanți numeroși

De mult timp, trapul românesc n'a oferit o reuniune mai bogată în interes ca aceia pe care o programează astăzi hipodromul Băneasa-Trap.

Din deosebite puncte de vedere, cele nouă alergări ale zilei prezintă fiecare în parte un frumos interes.

In linie generală prima caracteristică ce sare în ochi dela prima privire aruncată pe program, o constitue marea abundență de partanți. In afară de premiul Pilot Junior, în care prezența la start a excelentei Winsome Josedale a făcut vid, numai 4 concurenți înfruntând lupta cu neînvinsa reprezentantă a crescătoriei americane, restul alergărilor prezintă starturi mai mult decât bogat alocate. Faptul că vom avea loturi de 16 concurenți, 12 concurenți și așa mai departe, subliniază în mod evident afirmația de mai sus.

Dar acest fapt vine să dovedească modul judicios și mai ales echitabil în care a fost întocmit programul care lasă tuturor concurenților șanse de a putea câștiga. In urma acestui fapt, nu credem că se mai poate obiecta ceva împotriva principiului de mare sportivitate și moralitate de care este condusă Societatea Hipică Română. Negarea acestui fapt nu poate isvori decât din resentimente personale sau prea mare lipsă de obiectivitate.

Revenind la programul minunatei reuniuni de azi, evenimentul capital va fi constituit prin disputarea Premiului Xipios, care prezintă maximum de interes în materie de alergări de trap.

Faptul că excelentul Haron va fi supus celui mai sever examen de până acuma, fiind obligat să dea 20 metri lui Gondolat II și Roland D. și 40 metri lui Hanibal II și 60 metri lui Citronat Gordon, prezintă un deosebit interes și dacă starea atmosferică va fi favorabilă, va procura o nouă stabilire de record. Intrebarea care stărue în mintea tuturor este dacă micul fiu al lui H. P. va reuși să absolve cu succes și acest handicap. Neîndoios că dacă Haron va câștiga și de această dată, titulatura de „mare campion" nu-i va putea fi refuzată.

In rest, celelalte 8 alergări prezintă suficient interes spre a putea anticipa fără teama de a fi desmințiți de evenimente că astăzi trapul românesc va trece la activul său o nouă pagină de glorie. Alături de instituția trapului desigur că Societatea Hipică Română va fi părtașe în măsură egală la recoltarea acestui succes.

1. PR. ELECȚIONER. Dintre cai cunoscuți se evidențiază Taina și Brenn, iar din rest Elly. Cea de-a treia dacă nu va refuza să se întrebuințeze va fi o bună afacere. Fiind un element puțin docil, ne mulțumim a-i semnala șansa detașată, dar a-i prefera pe cei doi adversari confirmați. Intre Taina și Brenn, dacă prima va reedita alergarea de la Floreasca va fi greu de bătut.

Indicăm: TAINA. Brenn. Elly.

2. PR. PILOT JUNIOR. Cum Winsome Josedale nu se întâlnește cu o situație prea grea în această alergare, nu credem că va putea fi bătută de Tutun.

Indicăm: WINSOME JOSEDALE, Tutun.

3. PR. SPHINX. Greu de marcat vre-o preferință în acest lot de elemente prea puțin confirmate. Cum cai situați în fruntea plutonului sunt prea mediocri, vom mărgini selecția noastră între cei ce vor pleca în ultimele rânduri.

Dintre aceștia, par a fi mai bine situați Mura II, Candriu și Handicap. Cum cei doi amăsari sunt mai puțin rulați decât adversara lor, credem că vor fi puși în stare de inferioritate în aceasta dispută strânsă. Handicap dacă va pleca bine credem că va fi primul în măsură să profite de un eșec al favoriței.

Indicăm: MUREA II, Handicap, Candriu.

4. PR. HAZLETON. Pe Kitty Clair n'o vom lua în discuție fiind scoasă dela partul mutual. In lipsa ei, Jade apare cu mai mulți sorți de izbândă, întrucât stă pe câteva ultime excelente comportări în loturi de optimă calitate. Totodată va avea o prețioasă auxiliară în Oszlany care la nevoe va putea dispune de Pleava.

Indicăm: JADE, Oszlany, Pleava.

BANEASA
ZIUA V-a
Duminică, 25 Septembrie

Pr. CAMERELOR AGRICOLE A. JUD. ILFOV
1500 metri — 70.000 lei

Gloria	51½
Molda	51½
Răzvrătit	54½
Realist	53
Cosac	53
Favorit	53
Doinița	53
Pricina	53
Tarzan	53
Blank	53
Bock	57½
Roy	53
Leoaica	51½
Hazard	53
Ciocârlan	54½
Harța	51½
Luțica	51½
Șoim	53
Ștăpân	53
Golanca	51½
Nae	53
Harar	53

5. Pr. XIPIAS. Haron, Gondolat II și Citronat Gordon se vor război probabil pentru victorie. Dacă pensionarul lui Cerkasoff ar deține plenitudinea mijloacelor, s'ar cuveni să nu fie ajuns de Haron dela care primește 60 m. Mergând însă cu forma publică, îi vom prefera pe Haron. Deși prezintă mulți sorți de izbândă, vom neglija pe Gondolat II care nu ne-a plăcut deloc cum a terminat ultima alergare.

Indicăm: HARON, Citronat Gordon.

6. PR. SANTOS. Brad, Sultana și Pinkerton sunt cai între cari ar urma să se dea lupta pentru victorie. Dacă primul nu va galopa, cum a mișcat cu ocazia ultimei curse disputate, ar putea dispune de Sultana — extrem de periculoasă dacă nu va greși — și Pinkerton.

7. PR. VOLONTAIRE. Vuet, Aventurier și Catinca sunt cai cari par mai bine situați în alergare. Dacă Aventurier va binevoi să se întrebuințeze credem că ar putea dispune de Catinca și Vuet. Menționăm însă că o victorie a Catincăi este foarte probabilă.

Indicăm: AVENTURIER, Catinca, Vuet.

8. PR. ADKIN, REP. 1-a. Intre Pai, Gruia și Naplopo ar urma să se dea lupta finală. Intre ei, dacă Pai și-a regăsit bunele mijloace ar fi de preferat lui Naplopo și calului în mare formă care este Gruia.

Indicăm: PAI, Naplopo, Gruia.

9. PR. ADKIN, REP. 2-a. Ben Hur care primește apreciabile avantaje și în plus este și un specialist al acestei piste, ar trebui să se găsească la sosire înaintea iepei Amsel și Havanei dela care ne așteptăm la o figură din cele mai frumoase.

Indicăm: BEN HUR, Amsel, Havana.

n. m. b.

INFORMAȚII

● **Alergările de astăzi dela Băneasa-Trap încep la ora 14 precis.**

● Din cauza mareluj număr de partanți premiul Adkin, a fost împărțit în două reprize.

● **Pariul austriac de astăzi dela Băneasa-Trap începe cu miza de 37080 lei. Cum alergările zilei prezintă câteva puncte de reazem, desigur că va da loc la un joc extrem de susținut. In asemenea caz este aproape sigur că austriacul va ajunge la 50.000 lei.**

La acest gen de pariu vor conta obișnuitele 7 alergări, începând cu cea de-a doua, iar reprizele premiului Adkin vor conta drept o singură alergare.

● In premiul Hazleton, iapa Kitty Clair condusă de N. Cerkasoff nu va conta la pariul mutual.

● *Mâine la Băneasa, va reapare în șea excelentul jockeu Geza Csillag care după cum se știe actinează cu deosebit succes în Egypt.*

● Pariorii sunt rugați să angajeze din vreme pariurile astăzi la Băneasa-Trap intru cât alergările zilei se vor succeda conform indicațiilor programului.

● *La secretariatul Societății Hipice Române se fac astăzi retrageri pentru alergările ce se vor disputa în ziua de Miercuri 21 Septembrie crt,*

● La Pariul Oraș din str. Matei Millo nr. 22 se primesc pariuri martingale și simple,

● **Deși lipsit de mare gravitate, accidentul suferit de Joppa Hannover o va sista pe aceasta complet din lucru un timp mai îndelungat.**

● *Astăzi la Băneasa-Trap vor purta eșarfă:*

ROSALINDE în premiul Hazleton fiind cuplată cu Guardian Girl,

OZLANY în același premiu fiind grajd cu Jade.

HAIBAL II în premiul Hiphias fiind coleg de grajd cu Gondolat II.

LANCIA în premiul Santos întrucât culorile preferate vor fi purtate de Mister.

● Vor reintra în probele publice astăzi la Băneasa-Trap:

KITTY CLAIR în premiul Hazleton și

HANIBAL II în premiul Hiphias,

Monte și partanți probabili

Băneasa: Ziua III-a, Duminică 18 Septembrie a. c.

Pr. CERNA — Handicap vânz. 1500 metri — 20.000 lei

Biribi	68	0
Neta	62½	0
Cin'te ține	59	Csilag G.
Marmara	55	Gosztony
Aghiuță	55	Gill
Don Alberto	54½	Cucu
Loti	54	Vincent
Medardus	52½	0
Jessica	51½	0
Rastel	48½	Logofătu
Răzleț	48½	Huțuleag
Elvira	48	Iosza
Boshko	47½	Crișan
Natașa	46	Oprescu
Minunat	43	?
Cărăbuș	42½	Tănase
Hotoaica	40	0

Pr. TELEAJEN — W.-H'cap 1600 metri — 25.000 lei

Cin'te ține	64½	0
Bocacio	62½	0
Marmara	60	0
Foulaubin	60	0
Ônuța	59½	Vincent
Sfârlează	59	Mullot
Medardus	57½	Gill
Jessica	56½	Gosztonyi
Credința	56½	0
Mesteru Manol	53	0
Boshko	53	0
Acacia	50½	C-tinescu
Licurici	49	Urdăreanu
Silver Print	48½	Tănase
Zori de Zi II	45	Oprescu

Pr. ZABRAUȚU — 1600 m. Mixtă — 30.000 lei

Amaranthe,	55½	C. Radu
Getta,	50½	Thiess
Korvin	57½	0
Tuluța	54½	Urdăreanu
Farmec	54½	Ilinca
Baba Novak	56	Csilag G.
Flor fina	58½	Gill
Don Alberto,	53	0
Don Basil,	52	Cucu
Răvaș,	61½	0

Pr. BIENAL — 1200 (L.D.) 80.000 lei

Gloria	55½	0
Molda	55½	Iosza
Halmei	57	0
Răzvrătit	57	G. Horwath
Smaranda	55½	Huțuleag
Zamfira	55½	0
Realist	57	0
Olaf	57	0
Cosac	57	0
Favorit	57	0
Lunatec	57	0
Dorința	55½	0
Jurata	55½	0
Pricina	55½	Ilinca
Tarzan	57	R. Cristea
Blank	57	0
Izvor	57	0
Bock	57	Vincent
Roy	57	0
Cocotte	55½	Cucu
Leoaica	55½	0
Ciocârlan	57	0
Magicienne	55½	0
Harța	55½	0
Mazeppa	57	0
Luzica	55½	0
Balyhoo	55½	0
Șoim	57	0
Ștăpân	57	0
Golanca	55½	0
Nae	57	Enescu G.

Pr. MAGURENI — 2400 m. 70.000 lei — (P.V.)

Naplom	63½	Ilinca
Codru	55	Mullot
Buburel	63	Vincent
Mitsouko III	53½	0
Scărbă Mică	55	B. Toth

Pr. SOMEȘUL — 1100 metri 40.000 lei

Ticu	59½	0
P'tiț Noir	54½	Thiess
Povestea	55½	Gill
Cremene	53	0
Favorit	54½	Mullot
Pricina	55½	0
Străjer	54½	Garner
Leoaica	53	Vincent
Magicienne	53	Logofătu
Harța	55½	Huțuleag

Pr. PREDEAL — Handicap 1200 m. — 35.000 lei

Stop	64	C. Radu
Răvaș	63½	Gill
Glumeț	60	Ilinca
Amaranthe	58½	0
Tuluța	55	0
Monette III	54	Vincent
Marius	53½	Cucu
Vișina	51	0
Elada	47½	Iosza
Bondar	45½	Logofătu
Giovani	40	0

Indicațiile noastre:

1. **Taina, Brenn, Elly**
2. **Winsome Josedale, Tutun**
3. **Mura II, Handicap, Candriu**
4. **Jade, Oszlany, Pleava.**
5. **Haron, Citronat Gordon**
6. **Brad, Sultana, Pinkerton**
7. **Aventurier, Catinca, Vuet**
8. **Pai, Naplopo, Gruia**
9. **Ben Hur, Amsel, Havana.**

Programul alergărilor de astăzi

— Băneasa-Trap: Ziua II-a, Sâmbătă 17 Septembrie 1938 —

1. Pr. ELECTIONER — Condiție — 1100 metri 10.000, 3.000, 1.500, 500 lei

C. I. Gabroveanu	Elly	1100	M. Pavlic
Grajdul Greceni	Icar	1100	Alamov
M. Abăluță	Tara	1100	Drăgotescu
B. Marcu	Taina	1100	T. Marcu
Al. G. Fotescu	Musculița	1100	G. Ghinea
N. Stănciulescu	Tibet	1120	Slobozenco
T. Tassopol	Cina	1120	T. Tassopol
Grajdul Cemi	Brenn	1120	Andreyevsky

2. Pr. PILOT JUNIOR — Condiție — 2100 metri 9.000, 2.500, 1.000, 500 lei

Grajdul Admü	Dorka	2120	Grünwald
N. Stănciulescu	Tutun	2160	Slobozenco
C-sa Benckendorff	W. Josedale	2180	N. Cerkasoff
D-na E. Vârlan	Benito H. P.	2220	V. Vârlan
D-na A. Ionescu	Peceora	2220	Drăgotescu

3. Pr. SPHINX — Handicap — 2100 metri 9.000, 2.500, 1.000, 500 lei

D. Pavel	Mârtoaga	2100	D. Pavel
Lt.-Col. V. Trifulescu	Măgura	2100	Trifulescu
N. Hodrescu	Primăvara	2100	M. Pavlic
D. V. Cristea	Diadia Lul	2100	D. Dobrescu
Herghelia Trifești	Extra	2120	T. Tassopol
D-na I. Gerbault-Krukovsky	Tais	2120	K-nitky
Grajdul Emwe	Furor	2140	Em. Welch
N. Velluda	Beţiv	2140	Crotenco
N. Stănciulescu	Dor de Ducă	2160	Slobozenco
Grajdul Cemi	Dâmb	2160	A-sky
Hergh. Redea-Alexeni	Mura II	2200	T. Marcu
V. Kurzweil	Sultan II	2180	M. Gaidaev
Grajdul Sterea	Candriu	2220	E. Fischer
Grajdul Biriuza	Handicap	2240	Borisiac

4. Pr. HAZLETON — Condiție — 1700 metri 14.000, 4.000, 2.000, 1.000 lei

C-sa Benckendorff	Kitty Clair	1700	Cerkasoff
Dr. I. Pantelimon	Guard. Girl	1720	I. Szabo
Căp. J. Dumitrescu	Kismet	1720	Tassopol
G. Constantinescu	Pleava	1720	Dobrescu
Hergh. Redea-Alexeni	Venezia	1720	T. Marcu
N. Velluda	Prokator	1740	Crotenco
I. Bugulescu	Ideal	1740	Drăgotescu
Dr. I. Pantelimon	Rosalinde	1740	Slobozenco
Grajdul Sterea	Jade	1740	M. Gaidaev
Grajdul Sterea	Oszlany	1760	E. Fischer

5. Pr. XIPHIAS — Record — 1700 metri 17.000, 5.000, 2.000, 1.000 lei

Gh. Iordănescu	Valentio	1700	Crainic
Grajdul Bucumeni	Kundry	1720	St. Bordei
C-sa Benckendorff	Citr. Gordon	1740	Cerkasoff
Grajdul Sterea	Hannibal II	1760	Gaidaev
A. Hananel	Roland D.	1780	Grünwald
Grajdul Sterea	Gondolat II	1780	E. Fischer
Grajdul Cemi	Haron	1800	And-sky

6. Pr. SANTOS — Handicap — 1700 metri 8.000, 2.000, 1.000, 500 lei

D. Pavel	Valmaș	1700	D. Pavel
Grajdul Biriuza	Pan Worthy	1700	P. Borisiac
D-na E. Ionescu	Cavaler	1700	Ionescu
M. Abăluță	Va-ta	1700	Drăgotescu
Hergh. Statului Ruşeţu	Sorana	1700	And-sky
V. Ivan	Igen	1700	Dobrescu
N. Velluda	Brad	1720	Crotenco
Dr. I. Pantelimon	Mister	1720	I. Szabo
P. Lazăr	Sultana	1740	Zabelin
Dr. I. Pantelimon	Lancia	1740	Slobozenco
Gh. Iordănescu	Izma	1760	Crainic
D-ra M. Demetriade	Livada	1760	C-dorescu
G. Gavrilescu	Pinkerton	1780	Gavrilescu
Grajdul Sterea	Boer	1800	E. Fischer
D-na R. Pântecan	Pikaver	1800	V. Lucan
D-na C. P-reanu și E. Hermelind	Igor	1820	G. Gram

7. Pr. VOLONTAIR — Record — 2100 metri 9.000, 2.500, 1.000, 500 lei

Dr. I. Pantelimon	Elixir	2100	E. Fischer
T. Tassopol	Vuet	2100	Tassopol
St. și C. Filipescu	Makrele	2100	G-wald
D-ra M. Demetriade	Peter Worthy	2120	C-dorescu
B. Marcu	Aventurier	2120	T. Marcu
L. Rousso	Lăcrămioara	2140	Crotenco
Herghelia Rodica	Duda	2140	I. Szabo
Gh. Iordănescu	Sniejoc	2160	Crainic
Grajdul Admü	Kamaa	2160	T. Popa
Al. G. Fotescu	Catinca	2160	Ghinea

8. Pr. ADKIN — Handicap — 2100 metri 12.000, 3.700, 1.500, 800 lei — Repriza I-a —

Grajdul Admü	Florica II	2100	G-wald
C-sa Benckendorff	Naverno	2100	Cerkasoff
N. Stănciulescu	Ieroșca II	2100	S-zenco
Grajdul Greceni	Oswalda	2100	Pavlic
Hergh. Redea-Alexeni	Primrose	2120	T. Marcu
M. Pântecan	Pai	2140	Ghinea
Hergh. Statului Ruşeţu	Gruia	2140	And-sky
Grajdul Sterea	Nation	2140	Gaidaev
Căp. C. Ionescu	Naplopo	2160	Dobrescu

9. Pr. ADKIN — Handicap — 2100 metri — Repriza II-a —

P. Dumitrescu	Talaz	2100	D-trescu
T. Tassopol	Ben Hur	2100	Tassopol
Grajdul Bucoveni	Amzel	2120	M. Pavlic
M. Motea	Brebenea	2120	N. Gaidaev
Grajdul Sterea	Kanada	2160	Fischer
I. Tulcianov	Havana	2160	And-sky
C-sa E. Benckendorff	Margaret T.	2160	Cerkasoff
G. C-tinescu	Gretelbub	2180	Dobrescu

CICLISM

Omul zilei

Mihail Steinhardt

* 9 Martie 1913, Caraș-Severin
1,65 m.
64 kg.

Iată câteva date din „fișa personală" a proaspătului campion național de viteză a cărui victorie, pe cât de surprinzătoare pe atât de impresionantă și meritată, a însemnat afirmarea unei categorice valori în domeniul iuțelii.

Steinhardt, iubea sportul bicicletei încă de mic, dar numai pentru plimbări de agrement, fără intenții sau ambiții de concurs ci numai pentru simpla și plăcuta pierdere de timp a promenadelor velocipedice.

Prin 1936, — era militar, — o întâmplare, datorată unui cunoscut, a făcut ca el să asiste la sosirea din marea cursă de selecționare pentru echipa națională care avea să ne reprezinte în „Turul Franței".

Acest moment a fost hotărîtor.

Primirea entuziastă, și spectacolul vizionat s'au încrustat adânc în mintea lui, și ușor, pe nesimțite a prins să se contureze în el o dorință pe care n'o mai încercase până atunci.

Să fie și el ciclist.

Să-și încerce și el puterile alături de acești ași pe care îi credea adevărați „unși" ai lui Dumnezeu sau un fel de supraoameni.

Și-a cumpărat din modestele mijloace financiare pe care le poate avea un militar, o rablă de „Peugeot" și după un antrenament cum a dat Dumnezeu s'a prezentat la startul probei de debut „Cupa Jugaru".

Cum s'a petrecut alergarea nici nu-și poate aminti prea bine deoarece nici seama n'a putut să-și dea.

Parcă a fost luat de un val, în ritmul căruia s'a ținut cu chiu cu vai, câțiva kilometri, pentru a capitula literalmente sufocat și a rămâne uimit de iuțeala cu care trecuse pe lângă el celelalte categorii care îi dăduseră handicap și îl prindeau din urmă.

Noroiul (plouase abundent) și oboseala, l-au deziluzionat grozav, el luând hotărârea definitivă de a abandona acest sport „brutal", — cum supărat, ca toți deziluzionații, l-a numit atunci.

A venit însă din nou primăvara, omul nostru terminase datoria către țară, și odată cu împrimăvărarea a uitat cele ce hotărîse și-l vedem în 1937 la startul probelor din primăvară realizând împreună cu Ion Cristea alergări care i-au făcut remarcați.

In aceeaș cursă. Cupa Jugaru în care abandonase încărcat de „mizeriile" pedalei, cucerea, locul întâi într'un stil plin de promisiuni.

Un sezon alergat și presărat cu performanțe mereu bune și Steinhardt, după un debut de sezon plin de ghinioane și fără vre-o îndrumare competință,

M. STEINHARDT

reușește să se impună în „Cursa Restaurației" 1938, pentru ca după o pauză de o lună, să reînceapă antrenamentul în direcția vitezei și la 11 Septembrie să-și înscrie numele în palmaresul celei mai de seamă alergări de viteză: campionatul național.

Așa se prezintă, pe scurt, trecutul sportiv sau, cum se spune, cariera lui ciclistă.

Și în adevăr, este foarte scurtă și poate ascensiunea lui este una din cele mai rapide care s'au înregistrat la noi și este cu atât mai „expresivă".

Mărunt, slăbuț, cu un temperament foarte maleabil, în viața de toate zilele, dar cu dârzenie surprinzătoare, în curse, modest, și căutând să extragă din orice lucru sau pățanie o învățătură, așa cum fac foarte puțini, Steinhardt nu se poate spune că a avut o situație (vorbim de timpul liber necesar) prea roză, el având și alte serioase obligațiuni la instituția unde este maestru electrician, și unde lucrează de dimineața până seara.

Incepând însă să se afirme, inginerul, patronul lui, mulțumit pe deplin de el, a înțeles ca drept răsplată să-l ajute pe tărâmul sportiv, acordându-i posibilitatea să se antreneze, ba chiar, în ultimul timp, ocupându-se de el îndeaproape.

Și iată cum un tânăr plin de ambiție a știut să împace minunat și cerințele existenței și ale sportului, croindu-și singur fără prea mult sprijin, la început, drum spre definitivă afirmare.

Drum pe care ne place să credem îl va urma cu aceiaș conștiinciozitate și sârguință și, mai ales, modestie, — elementul de bază al caracterelor în sport.

em. i.

18 înscrieri la cursele de Duminică

Pentru cursa de categoria III-a de 15 ture, cu adițiune de puncte la fiecare 3 ture organizată de asoc. „Metropola" Duminică 18 Sept. cr., la orele 15,30, s'au înscris următorii alergători:

Soc. Principele Nicolae : Ștefănescu Niculae, Grigorescu Niculae, Dina Gheorghe, Dumitriu Constantin.

A. S. P. I. Mociornița : Pustai Ion, Steinhardt Iosef, Gârlan Radu, Guzan Ion, Virgil Ion.

Velo Club Român : Moekeș Gustav, Beer Carol, Zorilă Ilie, Banay Carol.

A. C. S. A. : Schetz Traian, Schetz Victor, Tănase Nicolau, Dinu Petre, Sacâzlian Kevork.

Premiile oferite de Asoc. Metropola la această cursă sunt :
1. Premiul Sebastian Ionescu.
2. Lei 300 (trei sute).
3. Lei 200 (două sute).

Pentru cursa de cat. I viteză, premiile sunt următoarele :
1. Cupa ing. N. Caranfil, care se va atribui în mod definitiv câștigătorului.
2. Lei 500 (cinci sute).
3. Lei 300 (trei sute).

Pentru cursa de demi fond 60 ture :
1. Cupa Traian Munteanu, care se va atribui câștigătorului în mod definitiv.
3. Lei 500 (cinci sute).
2. Lei 800 (opt sute).

VOLLEY BASKET-BALL

C.F.R.-eul pleacă astăzi la Iași

Astăzi după amiază cu rapidul de 14.22 pleacă la Iași caravana „feroviară" în vederea turneului de volley-ball pe care îl va susține în capitala Moldovei.

Prima partidă va fi susținută de C. F. R., chiar astă-seară în nocturnă la ora 22.30, în compania reprezentativei Iașului.

A doua partidă se va juca Duminică după amiază în compania echipei „Macaby".

Sub conducerea harnicului membru în comitetul de conducere, d. av. Ion Slavici, se deplasează următorul lot de jucători : Paul Pârvulescu, Francisc Marinescu, Tache Iatropol, Gh. Millio, Nae Alexandrescu, Traian Vasilescu, Mirea Tomescu, Enea Dumitrescu și Gino Fantinelli.

Caravana se va înapoia în Capitală Luni de dimineață.

„Turul Franței"

A fost fixat traseul pentru anii 1939 și 1940

18 etape în loc de 21: o experență a regizorilor

Problema „Turului Franței" preocupă permanent pe regizorii ei, care în urma ultimului „Tur" au decis ca traseul să fie scurtat.

Asupra acestei scurtări și a cauzelor care au dus la ea, ne vom ocupa pe larg în numărul de mâine, publicând azi, din cauza abundenței de materie, numai traseul „Turului Franței" pe viitorii doi ani

1939

Paris-Caen.
Caen-Rennes.
Rennes-Brest.
Bres-Vannes.
Vannes-Nantes.
Nantes-Royan.
Royan-Bordeaux.
Bordeaux-Pau.
Pau-Toulouse.
Toulouse-Montpellier.
Montpellier-Marseille.
Marseille-Nice.
Boucle de Sospel.
Nice-Digne.
Digne-Briançon.
Briançon-Aix-Les-aBins
Aix-Les-Bains-Dijon.
Dijon-Paris.

1940

Paris-Lille.
Lille-Reims.
Reims-Metz.
Metz-Strasbourg.
Strasbourg-Besançon.
Briançon-Aix-Les-Bains
Aix-Les-Bains-Briançon.
Briançon-Digne.
Digne-Cannes.
Cannes-Marseille.
Marseille-Montpellier.
Montpellier-Toulouse.
Toulouse-Pau.
Pau-Bordeaux.
Bordeaux-Tours.
Tours-Paris.

Comentarii la noua formulă

a campionatului regional

După două ședințe destul de agitate, comitetul federal a elaborat o nouă formulă de disputare a campionatului regional de volley și basketball.

După cum era și normal, nici aceasta n'a întrunit adeziunea cluburilor, care s'au grăbit să protesteze și să ceară modificarea ei. Vom trece peste amănuntul că grupările n'au arătat înțelegerea necesară, atunci când au fost invitate să-și expună părerile în legătură cu desfășurarea viitoare a campionatului.

Două adunări generale extraordinare convocate în acest scop, n'au dus la nici un rezultat.

Ne vom ocupa deci de formula care stă deocamdată în vicioare.

PĂRȚI BUNE ȘI ALTELE RELE

Impărțirea cluburior existente în trei categorii, o găsim bună, pentrucă pe deoparte programul va fi mai descongestionat, iar pe de alta întâlnirile vor fi mult mai interesante echipele fiina fiind de forțe apropiate.

Creiarea rezervelor este deasemenea o măsură bună, întrucât acest campionat va fi dotat cu cupe și dându-se posibilitatea jucătorilor de a fi utilizați în echipele prime vor căuta să se afirme spre a fi promovați de către grupări.

Găsim însă nenormal să nu se permită cluburilor să aibă echipe de categoria III-a. In acest caz, în loc să se caute răspândirea în mase cât mai largi a volley și basketballului, se pune o stavilă și cluburile cu efectiv numeros nu vor avea unde să-și utilizeze toți jucătorii.

Credem deci că o completare a Comitetului federal în sensul acesta ar fi necesară.

Matchurile de baraj așa cum au fost concepute, ni se par nedrepte.

După câte ne amintim, când anul trecut comitetul a hotărât împărțirea primei categorii în două serii se stabilise ca cele patru echipe clasate în fiecare serie la sfârșitul campionatului, vor face parte de drept în anul acesta în categoria cea de mai sus.

Deciziunea aceasta ar trebui respectată. Pentruce să mai interesante, echipele Viitorul sau Av. Sportiv, printre primele patru în seria respectivă, știind că în felul acesta vor rămâne în prima categorie ?

Cu aceste mici îndreptări, formula propusă ar putea fi adoptată și ar putea da roadele așteptate.

Suntem în orice caz, hotărât, contra soluției la care se spune că au ajuns cuburile : ca din prima categorie să facă parte 16 echipe repartizate în două serii.

Această formulă ar însemna un mare pas înapoi și asta credem că nu o dorește nimeni.

CITIȚI
Universul Sport

ROȚI ȘI PEDALE

La unul din antrenamentele din cursul acestei săptămâni, pe pista dela Belu :

— Să-mi tăiați capul dacă m'o bate cineva. declară Tudose, după un sever antrenament.

N. R. Cam riscantă afirmație.

❖

Ploești — Sinaia — București 189 km. — iată ruta pe care o propunem „F. R. S. C."-ului în vederea campionatului național de fond, de la 2 Octombrie.

❖

Jean Aerts, excelentul campion belgian, a reînceput antrenamentul în ciuda faptului că anul trecut a suferit o căzătură, în urma căreia a stat timp de o lună între viață și moarte.

✸

Dumitru Niculici se află în plină pregătire pentru ziua de 2 Octombrie, și deaceea nu va forța în cursa de mâine.

❖

Bat, — îl cunoașteți desigur, — iar a început să ne Bat-ă capul cu intențiile lui de-a veni în București în vederea unor combinații cu o casă de biciclete, etc., etc.

A se slăbi... Cunoaștem cântecul... fără „ecou".

✸

Carlo Giordani a reușit — ni se spune — în timp de 4 zile să-și rupă mașina specială de 6 kgr. 500 gr. adusă Duminică.

N. R. Adevărat record.

✸

Tot Carlo, cu prilejul unui antrenament, supărat că un spectator ocazional nu se dă la o parte de pe pistă, — a dovedit reale însușiri de boxeur, knock-out-ând un adversar de categorie superioară.

Admirăm calitățile de pugilist, dar nu le aprobăm, de oarece nu cadrează cu vederile ciclismului, ele denotând o prea puțină sportivitate.

✸

Era vorba să se organizeze curse femenine.

Le așteptăm.

Sporturi Mecanice

John Cobb
vrea să atingă cu automobilul 600 km. pe oră
Faimosul Malcolm Campbell își va face reintrarea, spre a colabora la realizarea celei mai bune performanțe

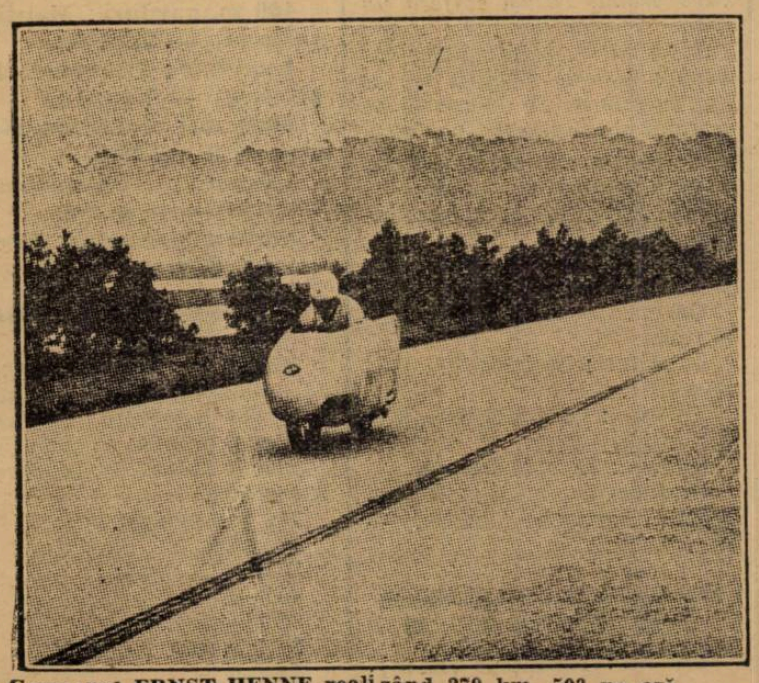

Germanul ERNST HENNE realizând 279 km. 503 pe oră

Tentativa englezului John Cobb de a îmbunătăți recordul mondial automobilist de viteză absolută, deținut de compatriotul său G. E. T. Eyston, a reușit.

Temerarul pilot a atins 560 km. 300 pe oră (performanța urmează să mai fie verificată), corectând astfel, cu 4 km. 444, recordul precedent.

Performanța lui Cobb a surprins până și pe cei mai aprigi susținători ai săi, deși într'o precedentă încercare el se apropiase până la 5 km. de recordul compatriotului său.

Se părea însă atunci că bolidul său dăduse tot și că, în consecință, o performanță mai bună nu este posibilă.

John Cobb și mecanicii lui au fost singurii oameni cu optimism neclintit.

Noul recordman, în special, era sigur de reușita tentativei și a declarat, cu câteva zile înainte de încercarea care i-a adus titlul suprem :

„Voi atinge 560 km. pe oră".

Și Cobb s'a ținut de cuvânt, dând astfel dovada marii lui capacități în materie de apreciere.

EYSTON REINTRA IN ARENA

Performanța lui John Cobb accelerează reintrarea lui G. E. T. Eyston în arenă.

Fostul recordman mondial de viteză absolută nu a părăsit Bonneville, spre a face, în cazul reușitei lui Cobb, o nouă încercare.

Acordându-i-se prioritate pentru utilizarea pistei, Eyston nu s'a culcat pe laurii câștigați și, când a văzut preparativele și starea bolidului adversarului său, și-a dat seama că o îmbunătățire a recordului său nu este exclusă.

In sportiv de rasă, Eyston a urat succes lui Cobb dar i-a făcut cunoscut că, în caz de reușită va relua seria încercărilor în vederea stabilirei unui record cât mai bun.

Cobb i-a răspuns cu aceiași desăvârșită sportivitate, anunțându-l că nici el nu depune armele fiind animat de aceiași dorință de a realiza un timp cât mai bun posibil.

Deci, lupta pentru record reîncepe.

MALCOLM CAMPBELL REVINE

De rândul acesta disputa va fi mai înverșunată ca nici odată, întrucât în arenă va reintra și Malcolm Campbell, al as al vitezei, fost de mai multe ori recordman mondial.

In asemenea împrejurări este de așteptat că vom asista la o dispută tot atât de pasionantă ca aceea care se dădea acum câțiva ani între regretatul Segraeve și Malcohn Campbell

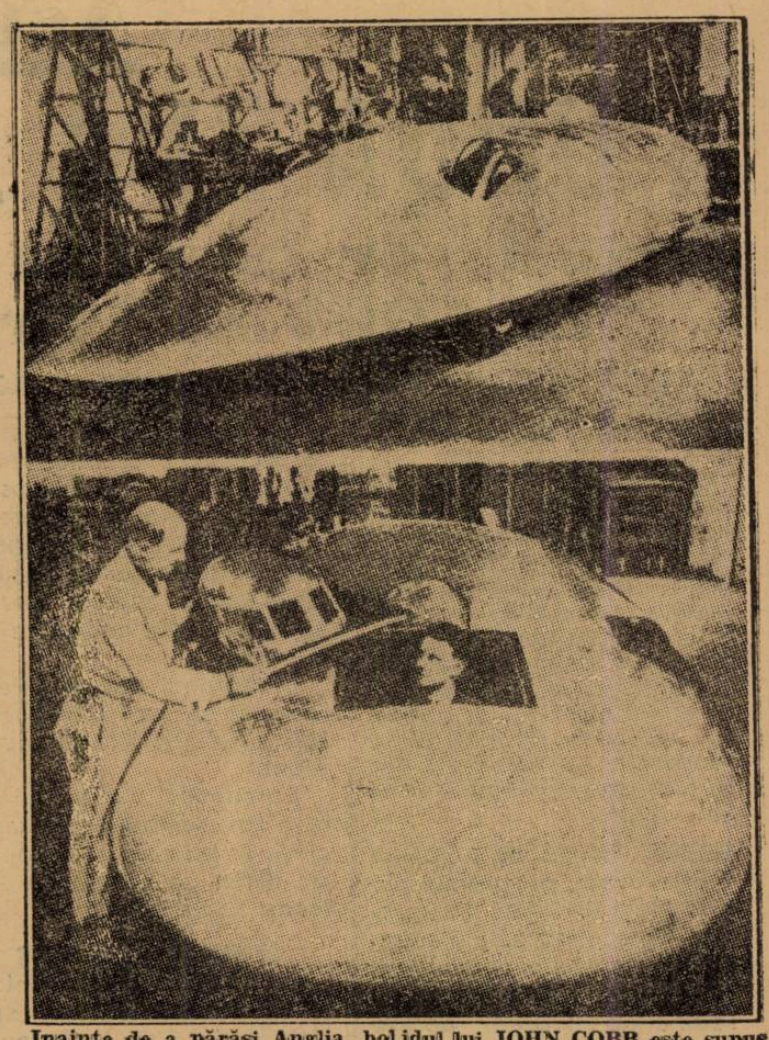

Inainte de a părăsi Anglia, bolidul lui JOHN COBB este supus ultimelor revizuiri

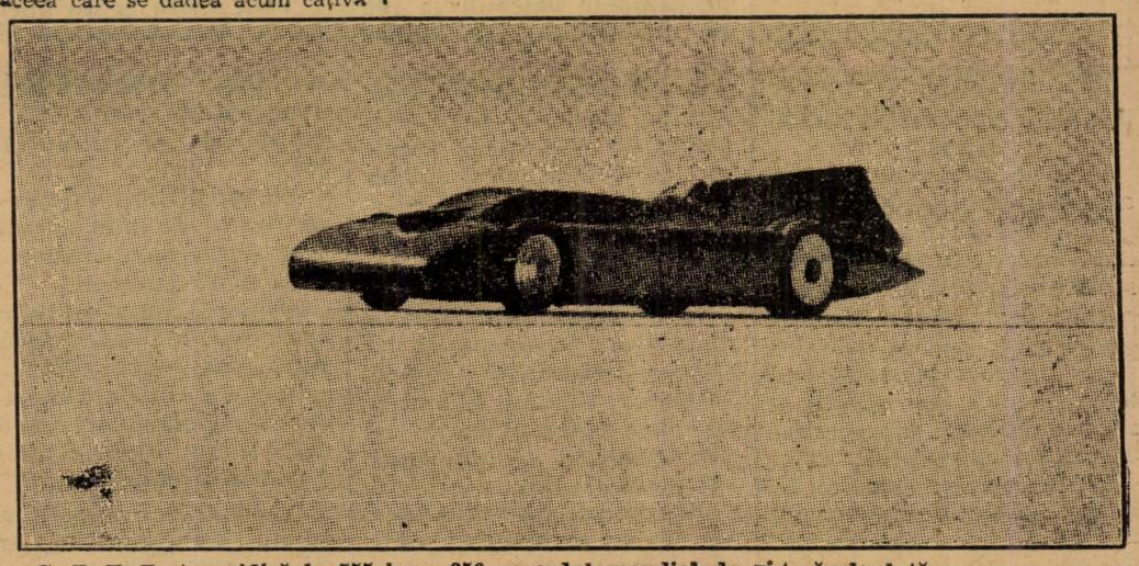

G. E. T. Eyston ridică la 555 km. 856 recordul mondial de viteză absolută

Acesta din urmă și-a anunțat retragerea, acum doi ani, după ce ridicase recordul mondial de viteză absolută, la aproape 480 km pe oră.

Atunci, Campbell a declarat că se retrage din viața automobilistă și că se consacră bărcilor cu motor, în domeniul cărora deține și astăzi recordul mondial de viteză absolută.

O nemulțumire survenită pe urma unei tentative nu îndeajuns de bine cronometrată, l-a determinat pe Campbell să renunțe, pentru un timp oarecare, la încercările cu barca cu motor.

In ziua în care a luat această hotărîre, Campbell nu se gândea să revină la automobilism dar, pasionantul duel Cobb—Eyston l-a îndemnat să facă acest pas.

ȘI AMERICANUL JENCKINS

Dar, nu numai Campbell ci și americanul Jenckins este pornit pe isprăvi de mari proporții și nu va întârzia să încerce punerea în valoare a marilor lui posibilități.

Deci, pe plaja dela Bonneville își va da încurând întâlnire, un „carré" de ași ai volanului.

Și lupta nu va fi dintre cele mai puțin înverșunate.

Este interesant de văzut cine va spune ultimul cuvânt.

CE DECLARA COBB

După stabilirea noului record, John Cobb a declarat ziariștilor următoarele :

„Performanța mea va fi, fără îndoială, întrecută. Cred că încă anul acesta viteza de 600 km. pe oră va fi depășită iar la anul viitor se va atinge 700 km. pe oră.

„In ce privește limita de viteză, ce se poate atinge cu automobilul nu mă pronunț, întrucât eu cred că în posibilitatea tehnicei moderne stă construirea unor mașini capabile să atingă și să depășească chiar, 1200 km. pe oră".

DAR MOTOCICLIȘTII ?

In domeniul sportului motociclist, germanul Ernst Heune deține recordul cu 279 km. 503 pe oră. Și se pare că această performanță nu va fi curând întrecută pentru motivul că moartea englezului Fernihough a lăsat un mare gol, iar ceilalți specialiști ai vitezei nu se prea întrec în preparative.

Cum Heune a abandonat motociclismul numai italianul Taruffi a rămas pe poziții.

Va mai încerca el, anul acesta să recucerească titlul suprem ?

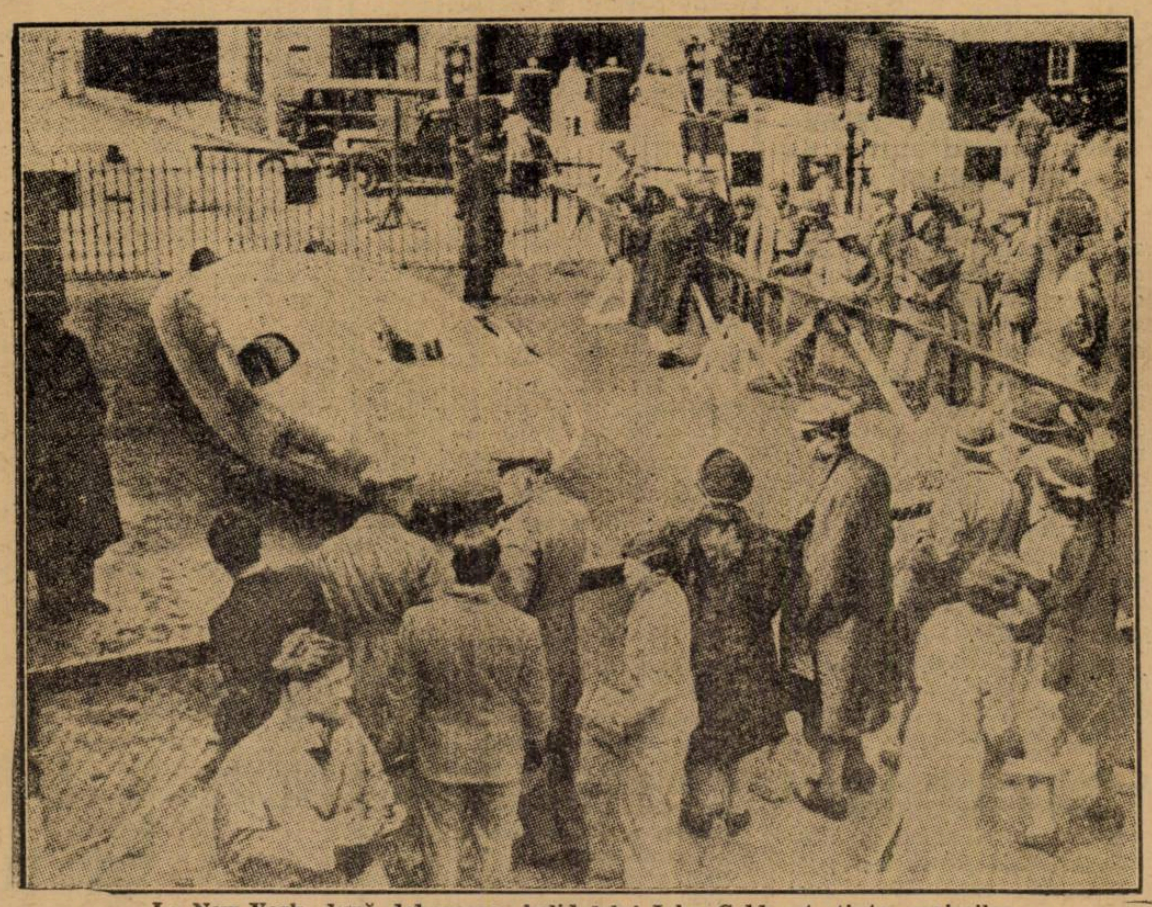

La New-York, după debarcare, bolidul lui John Cobb este ținta curioșilor

ATLETISM

Astăzi la Belgrad

A DOUA ZI A JOCURILOR BALCANICE

Grecii vor intra în acțiune. Va câștiga Dinu Cristea la 5000 m? Programul și șansele concurenților

Al doilea act al marei competițiuni balcanice se va desfășura astăzi pe stadionul B. S. K.

Așteptată cu un interes deosebit, de public, atleți și conducători, ziua de astăzi va marca o dată importantă în istoria acestor jocuri, care, pentru prima dată dela înființare, sunt disputate cu o înverșunare extraordinară.

Cele cinci victorii obținute de atleții iugoslavi în prima zi a pus serios pe gânduri pe conducătorii atletismului elen care își văd supremația serios amenințată.

GRECIA INTRA IN ACȚIUNE

Este drept, programul primei zile a favorizat pe iugoslavi în schimb astăzi situația se schimbă și consultând programul ne putem da seama de luptele aprige care se vor desfășura astăzi la Belgrad.

Lupta se va da între greci și iugoslavi, șansele românilor fiind reduse.

DIN NOU SPRINTERII IUGOSLAVI?

Ziua doua se va deschide cu alergarea pe 200 m. probă în care dacă am judeca după rezultatul dela 100 m. sprinterii iugoslavi nu pot pierde primul loc.

Impresia noastră este însă că de data aceasta, lupta va fi mult mai aprigă și superioritatea iugoslavilor mai puțin categorică.

Lupta se va da între: Kling, Sakelariu—Dejenariu, Iordache—Pilavides, și eventual al doilea iugoslav care va fi Bauer sau Despot.

Recordul balcanic deținut de Iordache (R) 21 s. 8 nu credem că va putea fi atins.

PRIMA VICTORIE GREACA

Se va înregistra desigur la aruncarea discului stil liber, unde Syllas și Floros au toate șansele să cucerească primele locuri, ținând seama de isprăvile realizate în cursul acestui sezon, care sunt cele mai bune din Balcani.

Campionul nostru, Petre Havaleț se va lupta cu cei doi iugoslavi Kovacevici și Klent.

Borcoman va trebui să facă tot posibilul spre a se clasa în primele șase locuri. Un semn de întrebare rămâne turcul Veysi.

ETERNUL MANTIKAS

Cel mai bătrân atlet — nu ca vârstă — ci ca experiență își va apăra în acest an pentru a noua oară titlul de campion balcanic la 400 m. garduri care a rămas proba lui favorită.

L-am văzut la Paris, desigur nu mai este în forma strălucită de acum câțiva ani, căci, mai ales, uzura concursurilor începe să-și spună cuvântul. Totuși Mantikas rămâne cel mai bun hurdier și în acest an.

In urma acestuia, Skiadas al doilea reprezentant al Greciei, iugoslavii Erlich, Pletersek, românii Lăpușan, Krupka și turcul Faik, se vor trebui să depună toate cât mai onorabil.

Reprezentanții României vor trebui să dispună toate sforțările pentru a se califica, amândoi, în finală.

VA CAȘTIGA LAMBRAKIS SARITURA IN LUNGIME?

Dacă jocurile balcanice ar fi fost cu o lună mai înainte desigur că Lambrakis era unul din cei mai siguri campioni balcanici; astăzi săritorul grec numai este în forma dela Atena, campionatele Europei au dovedit-o, iar ultimele antrenamente dela Belgrad o confirmă.

Totuși, campionul balcanic are cele mai multe șanse să-și păstreze titlul, ținând seama că tânărul iugoslav Lazarevici nu este constant la 7 metri, performanță cu care credem că se va câștiga lungimea.

In orice caz, lupta se va da între cei doi atleți, menționați mai sus, iar capabili de surprize ar mai fi: Nikolici (Iug), Stoichițescu (R).

O MARE LUPTA LA 5000 METRI

La 5000 metri se anunță o luptă aprigă care va avea darul din nou să entuziasmeze pe spectatori.

Vom asista la un duel de toată frumusețea în care eroii vor fi: Dinu Cristea, Kagasas (G), Krews, Kotnik (Iug), Radu Ioniță (R), Arvanitis (G) și Artan (Turcia).

Va reuși Dinu Cristea să câștige și de data aceasta? Iată o întrebare la care este greu să răspundem.

Misiunea campionului nostru este de data aceasta mult mai grea și totul depinde de înțelepciunea cu care va alerga dar mai ales cum se va înțelege înainte de cursă cu Radu Ioniță.

Niciodată alergătorii noștri nu s'au ajutat în cursă, deși pretutindeni această tactică este întrebuințată. Să sperăm că de data aceasta Dinu Cristea și Radu Ioniță vor face o cursă inteligentă spre folosul lor și triumful culorilor României.

UN NOU DUEL IUGOSLAV—GREC IN PERSPECTIVA LA CIOCAN

Aruncarea ciocanului va însemna o nouă ciocnire între atletismul iugoslav și cel grec, a căror valoare în această specialitate este actualmente de forță egală.

Iugoslavul Gaic pare a fi în acets an într'o formă excelentă în schimb grecul Demetropolos mai puțin strălucit ca anul trecut; între ei însă diferența este foarte mică.

Ing. Stepisnik, al doilea reprezentant al Iugoslaviei, poate să facă o surpriză.

A avut în acest an, aruncări peste 47 metri.

Biro (Rom) se va lupta pentru locul patru cu Petropolos (G) și în acest an are toate șansele să-l învingă.

O ȘTAFETA CARE NU POATE SCAPA IUGOSLAVIEI

Este cea balcanică care se aleargă după formula: 800—400—200—1000 formulă ce avantajează enorm pe iugoslavi care posedă momentan specialiști pentru fiecare probă. Totuși ștafeta nu este alergată dinainte, grecii rămân mereu primejdioși; cât despre echipa noastră tot ce dorim este să se comporte onorabil și credem că va reuși.

Formația echipei României pentru probele de astăzi:

200 m.: Dejenariu—Iordache (Nemeș).

Disc stil liber: P. Havaleț—Borcoman.

400 m. garduri: Lăpușan—Krupka.

Lungime: Stoichițescu—Ionescu St.

5000 m.: Dinu Cristea—Radu Ioniță.

Ciocan: Biro și Catana

Ștafeta balcanică: Kiss—Nemeș—Iordache (Cristea) — Dejenariu.

RECORDURILE BALCANICE IN PROBELE DE ASTAZI

200 m.: Iordache (Rom). — 21 s. 9.

Disc: Syllas (Grecia) — 48 m. 54.

400 m. garduri: Mantikas (Grecia) — 53 s. 9.

Lungime: Lambrakis (Grecia) — 7 m. 10.

5000 m.: Arvanitis (Grecia) — 15 m. 49 s.

Ciocan: Demetropolos (Grecia) — 48 m. 99.

Ștafeta balcanică: Grecia — 3 m. 23 s. 3.

MAINE DUMINICA ZIUA TREIA

Mâine Duminică urmează să se desfășoare ultima zi a jocurilor balcanice programul prevede pentru a treia zi a jocurilor balcanice; programul Marathon.

110 m. garduri.
Prăjina.
Disc stil elenic:
400 m. plat.
1500 metri.
Triplu salt.
Sulița.
4x100 metri.

Caracteristicile celor 20 de campioni europeni

Osendarp, funcționar (Olanda), 22 ani, 1 m. 76. 80 kgr.

Brawn, prof. de istorie (Anglia) 23 ani. 1 m. 80. 72 kgr.

Hartig, impiegat (Germania) 25 ani, 1 m. 76, 68 kgr.

Wooderson, impiegat (Anglia) 24 ani, 1 m. 67, 58 kgr.

Maeki, funcționar (Finlanda) 27 ani, 1 m. 73, 65 kgr.

Salminen, subofițer (Finlanda) 35 ani, 1 m. 81, 68 kgr.

Finlay, ofițer aviator (Anglia) 31 ani, 1 m. 82, 77 kgr.

Joye, prof. de ed. fizică (Franța, 1 m. 81, 77 kgr.

Ionsson, impiegat (Suedia) 25 ani, 1 m. 82, 70 kgr.

Lindquist, impiegat (Suedia), 26 ani, 1 m. 86, 78 kgr.

Leichum, ofițer de poliție (Germania), 27 ani, 1 m. 79, 73 kgr.

Sutter, comerciant, (Germania), 24 ani, 1 m. 76, 71 kgr.

Rajaasari, voiajor (Finlanda), 28 ani, 1 m. 74, 68 kgr.

Kreek, impiegat (Estonia) 25 ani, 1 m. 91, 102 kgr.

Schroeder, funcționar (Germania) 26 ani, 1 m. 84, 87 kgr.

Jarvinen, impiegat (Finlanda) 30 ani, 1 m. 86, 87 kgr.

Hein, proprietar (Germania) 30 ani, 1 m. 82, 98 kgr.

Bexell, impiegat (Suedia) 28 ani, 1 m. 88, 86 kgr.

Muinonen, infirmier (Finlanda) 39 ani, 1 m. 66, 59.

Whitlock, inginer (Anglia) 33 ani, 1 m. 73, 63 kgr.

De pe pistă...

Pe stadionul Dynamo din Moscova, fondistul Serafiu Znamenscky a acoperit 5000 m. în 14 m. 39 s.

Cursa conta ca o tentativă de a doborî propriul său record de 14 m. 38 s. 7/10 stabilit în 1936.

❖

La 28 Septembrie se va desfășura la Kosice un Marathon internațional la care și-au anunțat participarea mai mulți marathoniști străini.

Printre invitați sunt și francezii Leriche și Kaled.

E posibil să participe și campionul nostru Ludovic Gaal care anul trecut, tot aci, s'a clasat al treilea.

*

La campionatele Oslolului s'au înregistrat rezultatele: 100 m. Thilesen 11 s. 1/10; 400 m. Tor Nokleby 49 s. 8/10; prăjină: Natvig 3 m. 70; 400 m. garduri: Otto Nordlj 58 s. 9/10; disc Sjowall 40 m. 72; 1.500 m.: Rollnes 4 m. 2 s. 4/10; greutate: Sandberg 13 m. 63; lungime: Kaare Storne 6 m. 85; 200 m.: Lundcigsen 23 s. 2/10; triplu salt: Nilsen 13 m. 45; 800 m.: Nokleby 1 m. 56 s. 8/10; suliță: Solomonsen 59 s. 03; 5000 m.: Sundby 16 m. 13 s. 9/10.

*

In America Centrală, *în localitatea Bogota situată la 2600 m. altitudine (deci mai înalt ca Omul), s'a desfășurat un concurs atletic, cu prilejul comemorării a 400 ani de existență a Columbiei, care a înregistrat rezultatele:*

100 m. și 200 m. *Valega (Peru) 11 s. 0 și 23 s. 2.*

400 m.: *Antonio (Cuba) 51 s. 2.*

1500 m.: *Alandia (Bolivia) 4 m. 29 s. 2.*

5000 m.: *Toscani (Ecuador) 16 m. 50 s.; Calderon (Ecuador) 16 m. 51 s. 0.*

Suliță: *Peschiera (Peru) 52 m. 40.*

Disc: *Consiglieri (Peru) 40 metri 01.*

Lungime: *Dayer (Peru) 7 metri 23.*

Triplu: *Bringas (Columbia) 15 m. 40.*

*

Înălțime: *Castro și Mera (Peru) 1 m. 80.*

Sâmbătă și Duminică *Viena va găzdui campionatele europene feminine de atletism.*

Pentru a ne face o idee de isprăvile atletelor, dăm mai jos cele mai bune două performanțe feminine din acest an:

100 m.: *Walasiewicz (Polonia) 11 s. 8; Krautz (Germania) 11 s. 9.*

200 m.: *Walasiewicz (Polonia) 24 s.; Koen (Olanda) 24 s. 6.*

800 m.: *Hall (Anglia) 2 m. 19 s. 8; Halstead (Anglia) 2 m. 20 s. 4.*

80 m. Murden: *Gelius (Germania) 11 s. 6; Testoni 11 s. 7.*

Înălțime: *Ratjen (Germania) 1 m. 66; G. Friedrich (Germania) 1 m. 62.*

Lungime: *Walasiewicz (Polonia) 6 m. 05; Praetz (Germania) 5 m. 85.*

Disc: *Mauermayer (Germania) 48 m. 17; Sommer (Germania) 44 m. 33.*

Greutate: *Schröder (Germania) 14 m. 09; Mauermayer (Germania) 13 m. 57.*

Suliță: *Matthes (Germania) 47 m. 80; Volkhausen (Germania) 47 m. 17.*

Penthatlon: *Mauermayer (Germania) 418 pt.; Gelius (Germania) 399 pt.*

Pagina Boxului

Mâine în matineu pe Arena Brătianu

Dumitru Panaitescu va boxa în revanşă cu Al. Marinescu

Vasile Stoian va boxa cu Benjamin Adania şi încă 6 matchuri amatoare

Gruparea „Turda" organizează prima reuniune profesionistă din ciclul sezonului de toamnă, desfăşurând mâine în matineu pe arena Brătianu, în circul Franzini, o gală de box cu două matchuri profesioniste şi şase amatoare.

Organizaţia s'a străduit mult timp să alcătuiască un program profesionist interesant şi credem că a reuşit prin obţinerea matchului revanşă Dumitru Panaitescu-Al. Marinescu.

In semivedetă, spectatorii, au deasemenea un match care se va desfăşura cu multă vigoare şi arzătoare dorinţă de câştig din partea celor doi combatanţi.

CE VA FACE DUMITRU PANAITESCU ?

Matchul vedetă deschide larg porţile unor discuţii aprinse. Dumitru Panaitescu, boxeurul care a dovedit întotdeauna că este un as al ringului şi boxeurul care a trântit din pumn la pământ pe Sandu Ion şi a învins pe Angelman, fostul campion al lumei,... a „sucombat" în faţa pumnului pugilistului Alexandru Marinescu, care până la această „eroică" faptă, trecea un boxeur cu mediocre calităţi.

Knock-out-ul oferit lui Panaitescu l-a scos din massa anonimilor, instalându-l în fruntea învingătorilor fericiţi.

Dar mâine pe arena Brătianu, cei doi boxeuri vor fi iarăşi faţă 'n faţă şi spectatorii vor avea ocazia să verifice dacă la Galaţi, acum o lună, Panaitescu a căzut la pământ dintr'o lovitură fericită sau pumnul lui Marinescu este într'adevăr formidabil şi nu-l va ierta nici de data aceasta pe Panaitescu.

Părerea noastră însă e că Marinescu nu poate face încă odată... ce a făcut la Galaţi şi că Panaitescu va face din el un punching-ball înainte ca gloriosul învingător de altă dată să apuce să stea pe picioare mai mult de 3 reprize.

UN MATCH ECHILIBRAT

Semivedeta va opune lui Vasile Stoian, pe Benjamin Adania.

Matchul pare să fie echilibrat din toate punctele de vedere şi cei doi combatanţi vor furniza o luptă ce va merge până la limită şi care,

D. PANAITESCU

va fi mult gustată de publicul spectator, pentru fazele ei interesante pe care le anticipăm datorită celor doi combatanţi.

PROGRAML AMATOR

Programul amator al reuniunii conţine 6 întâlniri între boxeurii cei mai buni din Capitală şi Galaţi.

Astfel Constantin David va boxa cu Marin Jujatu: două elemente de valoare vor sta faţă în faţă în seria matchurilor amatoare.

Deşi ultima oară, Constantin David nu a strălucit de loc în matchul cu Weintraub de astă dată în tovărăşia lui Jujatu cred va face un un match frumos.

Niculae Rădan va înfrunta pe ceferistul Weber.

De mult nu-l mai văzusem pe ring pe excelentul internaţional Rădan.

Mulţumită reuniunii dela Arena Brătianu vom putea viziona pe Niculae Rădan în match cu un adversar care-i va da mult de lucru.

Constantin Tutoianu, un element valoros al grupărei Turda, va întâlni într'al treilea match al zilei pe Ilie Impăratu.

Match frumos şi spectaculos.

Iosif Barasch dela Tir, învingătorul lui Puiu Obăgilă, va boxa cu un începător al grupărei Turda, anume Ion Prăduţ. Nu ştim ce valoare are acest Prăduţ, dar sigur că Zamfir Popazu a ales pentru Ilie Impăratu un bun adversar.

Vor mai fi pe program două matchuri amatoare între începători.

PROGRAMUL

Iată ordnea matchurilor la reuniunea de mâine dimineaţă :

MATCHURI AMATOARE
3 reprize a 3 minute

Const. David (C. F. R.) — Marin Jujatu (Turda).

Niculae Rădan (Turda)— Ştefan Weber (C. F. R.).

Ilie Impăratul (Tir)—Const. Tutoianu (Turda).

Iosel Barasch (Tir) — Ion Prăduţ (Turda).

Radu Alex. (Tir) — C-tin Libianovici (Turda).

Virgil Brădeanu (Turda)— Valentin Andrei (Tir).

MATCHURI PROFESIONISTE
10 reprize a trei minute

D-tru Panaitescu — Al. Marinescu.

Benjamin Adania — Vasile Stoian.

Duminică 25 Septembrie a. c.

„Centralul" organizează

o mare reuniune de box

Matchul vedetă va fi cea mai dramatică întâlnire

Gruparea „Central" recunoscătoare publicului care întotdeauna a apreciat sacrificiile, — neprecupeţite — necesitate de galele ce au avut loc aproape în fiecare săptămână, în grădina din calea Griviţei, cu intrări gratuite, în scop de propagandă, organizează o nouă reuniune mixtă de box, unde vor evolua pe ring cei mai buni amatori bucureşteni.

Dar ceiace va constitui cu adevărat „clo-ul" serii, este întâlnirea dintre cei mai buni „cocoşi" profesionişti, Ion Gorun fost campion naţional al categoriei cocoş şi Sandu Petrescu. un boxeur cu reale calităţi.

Ultimul match susţinut, i-a adus o meritată victorie asupra fostului campion al României Nicolae Stamate, după o dispută magnifică, în care a dovedit o superioritate categorică. Numai datorită extraordinarei sale rezistenţe Stamate n'a abandonat. Întâlnirea sa cu Gorun, va fi o luptă extrem de disputată. deoarece învingătorul acestui match, va fi desemnat competitor al titlului naţional de categorie cocoş actualmente vacant.

are viteză, eschive magistrale dar mai ales ambiţie, *datorită căreia a cunoscut numai victorii.*

Programul în întregime are următoarea înfăţişare:

AMATORI

D. Georgescu (Central) — M. Constantinescu (Turda).

D. Dumitrescu (Central)— Costel Gheorgiu (Central).

Gh. Tătărescu (Central)— Ion Chiriac (Turda).

Ilie Impăratu (Tir)—C-tin Tutoianu (Turda).

Gino del Fabrio (Central) — Gh. Cojocaru (J. C.).

Costel Ştefănescu (Central) — Petre Ionescu (Turda).

PROFESIONIŞTI

Ion Gorun — Sandu Petrescu. 10 reprize a 3 minute.

Break... stop... out!..

La 21 Septembrie, *se va desfăşura la Torino, o interesantă reuniune pugilistică în care, matchul vedetă îl va constitui revanşa între Tamagnini-Grispos.*

In aceiaş seară pe velodromul Corso Casale, Cattaneo. înpinsul lui Toma Aurel, va boxa cu Serpi.

*

Merlo Preciso *a primit o ofertă din Anglia de a boxa la Londra contra celui mai bun greu, englezul Joe Walker.*

*

In vederea *matchului dela 24 Septembrie ce se va desfăşura în Palatul Sporturilor din Roma Saverio Turiello a început un antrenament sever.*

El va boxa în această reuniune cu Anacleto Locatelli.

Matchul cu Toma Aurel

se va disputa irevocabil la 3 Octombrie

Benny Lynch a plătit amenda de 500.000 lei

O informaţie din Londra anunţă că British Boxing Board of Control a ridicat

BENNY LYNCH

suspendarea boxeurului scoţian Benny Lynch, deoarece acesta şi-a achitat amenda de 500 lire sterline (circa 500.000 lei).

Această amendă a fost aplicată numitului boxeur pentru faptul că nu s'a prezentat la cântar în matchul de campionat cu americanul Jurich.

MATCHUL CU TOMA AUREL SE VA DISPUTA IREVOCABIL

In numărul nostru de eri, publicam un articol în care arătam intenţiile organizatorilor clubului N.S.C. din Londra, de a achita amenda boxeurului scoţian, numai ca să nu i se strice programul redeschiderii sezonului pugilistic de toamnă.

Benny Lynch a fost mai prevăzător: a achitat el însuşi această amendă, numai ca să nu i se strice şi matchul cu K. O. Morgan ce trebuie să-l dispute la 27 Septembrie la Glasgow.

In atare situaţie, înseamnă că matchul cu Toma Aurel se va desfăşura irevocabil la 3 Octombrie la Londra.

MATCHUL SE VA DESFAŞURA PE ARENA „EARL'S COURT"

Matchul Toma Aurel— Benny Lynch se va desfăşura pe arena „Earl's Court" din Londra în organizaţia „National Sporting Club-ului".

Titlul de campion al Europei nu va fi în joc.

Vreau să-mi reiau titlul!...

...a declarat Eduard Tenet

Ziarul l'Auto publică următoarea declaraţie a boxeurului francez Eduard Tenet, fost campion al Europei şi deposedat de titlu în urma unei greşeli de arbitraj, în matchul cu olandezul Van Klaveren:

„Credeţi-mă — ne scrie fostul campion al Europei, că citirea articolului din l'Auto prin care I. B. U.-ul mă deposeda de titlu, a fost pentru mine foarte penibil, am fost pus k. o. pentru mai mult decât credeam.

Mulţumesc presei care m'a apărat şi care a relatat faptele aşa cum s'au petrecut.

Aceasta nu m'a împiedicat de a mă aşterne pe muncă, pentru a-mi recâştiga titlul pe care eu cred că... nu l-am pierdut",

Jacsici învins la Belgrad

Ange Cliville a susţinut la Belgrad în faţa unui numeros public, un match de box cu campionul Iugoslaviei, Jacsici.

Iugoslavul a fost învins la puncte în 10 reprize.

Boxeurul francez a lăsat o impresie excelentă, în cercurile pugilistice iugoslave.

S'A PERFECTAT SI REVANŞA

După match, managerul Gagovitch a tratat cu boxeurul francez revanşa.

Contractul a fost iscălit şi matchul revanşă se va desfăşura la începutul lunei Octombrie, tot la Belgrad.

Cu această ocazie va fi programat şi al doilea match profesionist între iugoslavul Popovitch şi francezul Solomon Rubins.

Odiseea anui cuplaj

In fine se poate spune sigur

că cele două matchuri se vor juca Duminică în program cuplat

După cum am anunțat în Rumărul nostru de eri, între cele două grupări organizatoare Sportul Studențesc și Juventus, a intervenit un acord pentru cuplarea celor două partide cari trebue să se dispute în Capitală la sfârșitul acestei săptămâni.

Eri la ora 12, cei doi organizatori au semnat și un acord în această chestiune.

SE OPUNE RIPENSIA

In cursul după amiezii de eri a sosit la F. R .F. A. o întâmpinare din partea Ripensiei către comisia campionatului național în care arată că nu s'au indeplinit formele regulamentare care prevăd un anumit termen pentru anunțarea cuplajului și deci se opune la realizarea lui.

Comisia campionatului național într'o ședință „de urgență" ținută eri după amiază și-a însușit punctul de vedere al timișorenilor și a anulat ca tardivă convenția de cuplaj, programând matchul Ripensia-Juventus pentru azi după amiază, pe arena din Giulești.

ȘI TOTUȘI SE JOACA DUMINICA CUPLAT

Cei doi organizatori au atacat în apel decizia C. C. N.-ului iar comisia superioară de apel prezidată de d. Păduraru în completul d-lor Rotaru, Vintilă Ionescu și Reuss a admis apelul organizatorilor conform art. 161 din regulament care prevede că un acord de cuplaj poate fi încheiat și mai târziu de Marți, în cazuri excepționale.

Astfel că Duminică vom avea pe arena Rapid în program cuplat matchurile:

U. D. R.—Sportul Studențesc ora 14,45.

Ripensia — Juventus ora 16,30.

A fost formată

Echipa de juniori a Capitalei pentru matchul cu Târgoviște

Eri după amiază, reprezentativa de juniori a Capitalei s'a antrenat pe arena S. T. B. în vederea matchului pe care-l va susține Duminecă la Târgoviște.

La antrenament au fost prezenți toți jucătorii cari au arătat o condiție excelentă.

Aseară s'a alcătuit lotul care va face deplasarea la Târgoviște.

In acest sens au fost convocați pentru mâine dimineață la ora 6 în gara de Nord, următorii jucători:

Valică II, Budan, Onsenovici, Sitaru, Nicu Virgil, Pandele Săndulescu, Popescu Mircea, Ungureanu, Rădulescu, Mândreanu, Mihăescu, Cornel Niculescu, Mărdărăscu, Georgescu.

Echipa va pleca sub conducerea d-lor Augustin Botescu și Ionel Stăncescu.

Koranyi

și-a fracturat clavicula

Ziarele ungurești sosite în Capitală, relatează pe larg, antrenamentul echipelor ligii profesioniste, care urmau să joace Duminică la Praga și la Bratislava.

Cu ocazia acestui antrenament Korànyi — care joacă actualmente la Phőbus — a căzut, fracturându-și clavicula.

Korànyi a fost ridicat imedia de o ambulanță a Salvării și transportat la spital.

*

Dintre jucători— cari au luat parte la acest antrenament — o deosebită impresie a făcut un jucător necunoscut până acum, Kollàth, dela Sz MA'V (feroviarii din Solnoc).

Specialiștii îl socotesc pe Kollàth drept cel mai bun înaintaș ungur în momentul de față.

O nouă victorie a boxeurului John Henry Lewis

New York, 16. — La Philadelphia s'a disputat ieri un match de box profesionist în care campionul mondial la categoria semi-grea, John Lewis a învins în 10 reprize la puncte pe compatriotul său Jimmy Adamick.

Matchul n'a fost disputat pentru titlu.

Meetingul atletic dela Oslo

Tentativa lui Wooderson

de a bate recordul mondial la 1500 m. a eșuat din nou

Olso, 16. — Aseară a avut loc aci un concurs internațional de atletism, la care au asistat 15.000 spectatori, în frunte cu Suveranul Norvegiei.

Rezultatele sunt următoarele:

100 m.: 1. Osendarp (Olanda) 10.6 sec.; 2. Pennington (Anglia) 10.8 s.

400 m.: 1. Brown (Anglia) 46,9 s.; 2. Tammisto (Fin-

1500 m.: Wooderson (Anglia) 3 min. 48,7 sec.; 2. Moscord belgian); 3. Emery (Anglia) 3:53,3 s.; 4. Pekuri (Finlanda) 3:55,4; 5. Messner (Franța) 3:56,3 s.

Aruncarea discului: 1. Kotkas Finlanda 48,99 m.; 2. Soerlie Norvegia 48,76 m.; 3. Bergh Suedia 47,39 m.

Adam Zamojsky la Belgrad

Belgrad, 16. — Fiind invitat de comitetul organizator al jocurilor balcanice, azi a sosit în localitate, contele Adam Zamojski, președintele federației internaționale de gimnastică.

tert Belgia 3 min. 50 sec. (re-

Liga de Vest

a cerut aprobarea matchului Timișoara - Belgrad

Printr'o adresă depusă aseară la F. R. F. A., liga de Vest a cerut aprobarea pentru matchul Timișoara-Belgrad, care urmează să se dispute la 25 Septembrie la Timișoara.

Și dacă îi va fi aprobată aceatsă cerere, solicită și amânarea jocului oficial C.A.M.T.-C.F.R., programat la această dată.

După toate probabilitățile, cererea va fi aprobată.

Deși rechemată

Echipa de Davis Cup

a Germaniei a rămas în America... dar fără căpitan

Am anunțat că federația germană de tennis a rechemat din America pe jucătorii Henkel, Metaxa și Goepfert, din cauza slabei lor comportări în fața Australiei, în finala interzone a Cupei Davis.

Conducătorul expediției și căpitanul echipei germane, d. Uhl a revenit în Europa imediat după primirea telegramei, însă jucătorii au refuzat să-l însoțească și au rămas în America.

Henkel, Metaxa și Goepfert n'au luat parte la campionatele internaționale ale Americii dela Forest Hills, dar speră ca forul german să revină asupra deciziei și să le permită participarea lor în campionatele Californiei.

Germania ne-a propus o întâlnire revanșă

Matchul Germania-România care se va juca la 25 Septembrie la A.N.E.F. este — precum se știe — o revanșă a unui joc disputat în 1935 la Erfurth. Partida dela București va avea însă și ea o revanșă, dat fiind faptul că federația germană a ținut să precizeze, în ultima adresă trimisă la F.R.F.A., că următorul acestui joc va fi o dispută în Germania, la o dată care se va stabili ulterior.

Eliminarea S.S.M.R.-ului

din divizia B e o greșală

Divizia B își va trăi Duminică a patra etapă. Cu această ocazie, își va face „debutul" în această categorie, C. A. O.

„Salvarea" C. A. O.-ului, care se supărase — vorba românului — ca văcarul pe sat, ne bucură. In aceiaș măsură însă, ne întristează procedeul greșit întrebuințat față de S. S. M. R.

Această grupare a făcut achiziții, a susținut câteva partide și a dovedit că își merită cu prisosință locul!

Eliminarea ei, pentru introducerea C. A. O.-ului, e o greșeală, deoarece s'ar fi putut ajunge la o formulă intermediară, menținându-se ambele echipe. Și credem că C.C.N.-eul va reveni asupra acestei nedreptăți.

Din cauza ploii,

nu s'a jucat la Forest Hills

New York, 16. — In cea de a cincea zi a campionatelor internaționale de tennis dela Forest Hills nu s'a jucat niciun match, din cauza unei ploi torențiale care n'a contenit de dimineață până seara.

Astfel cele patru întâlniri din optimile de finală (Quist-Grant, Wood-Kukuljevici, Budge-Hare, Hopman-MacNeill) au fost amânate.

Amânarea acestor matchuri deși a încurcat oarecum programul turneului, organizatorii speră să termine totuși campionatele până Duminică seară.

Campionatele de tennis profesionist dela Berlin

BERLIN, 16. — In ziua a doua a campionatului de tennis rezervate jucătorilor profesioniști s'au înregistrat următoarele rezultate:

Solz (Cehs) b. Posmann (Germ) 6:4, 6:1, 6:2.

Turul III: Kantz (Germ.) b. Solz (Cehs) 6:2, 6:1, 8:6; Ramillon (Fr.) b. Jacke (Angl.) 6:3, 6:2, 6:1; Nüsslein (Germ) b. Izsák (Ung) 6:2, 7:5, 6:4; Vissault (Fr) b. Goritschmik 6:3, 7:5, 2:6, 6:4.

Campionatul austriac

Wiener Sportklub a trecut în fruntea clasamentului

Miercuri s'a jucat un singur match de campionat la Viena, între echipele W. S. C. și Wacker.

Spre surprindere generală W. S. C. a câștigat cu 1:0 (1:0) și în urma acestei victorii a trecut în fruntea clasamentului, mulțumită goal-average-ului mai bun.

Singurul punct al partidei a fost înscris de Hönig, în minutul 30.

La match au asistat 2500 de spectatori.

D. colonel Simion Coman, prefectul județului, întreținându-se cu d. lt.-col. Vaclavek Frantisek, comandantul reg. 45 inf. ceh cu prilejul concursurilor militare de tir dela Satu-Mare

Editura Societății Anonime „Universul", București—România

BIBLIOTECA „ASOCIAȚIUNII" SIBIU

Taxa poștală plătită în numerar conform aprobării dir. g-rale p. t. t. nr. 70.346 938.

2 LEI

UNIVERSUL

12 PAGINI 184-1938

Redacția și Administrația: Palatul „UNIVERSUL", str. Brezoianu 23—25. Telefon: Centrala: 3.30.10; Redacția: 4.21.81. Redactor responsabil EUGEN [illegible]ESCU

Proprietar: „Universul S. A. Adm.-delegat STELIAN POPESCU Inscris sub No. 167, Trib. Ilfov | Nr. 184. — Anul I BUCUREȘTI. — Luni 19 Septembrie 1938 | ABONAMENTE: 1 an Lei 500, 6 luni Lei 270, 3 luni Lei 150

Un om care nu ne-a uitat

București, Africa de Nord, Praga, București...

...Itinerariul, cariera și vacanța lui Struțka, fostul fundaș al Venusului

Antrenor cu elevi în Franța și în prima ligă cehoslovacă

Azi, Struțka, acest fundaș masiv, care juca totdeauna cu egală impetuozitate, a venit în București.

După șase ani de absență. Cinci ani sub soarele torid al Africei de Nord și unul agitat în Praga n'au putut să îndepărteze amintirea timpului petrecut în România.

Căci iată, cea dintâi vacanță și-o petrece în București.

L-am găsit la domnul inspector Gârniță, unde era invitat la masă.

Fostul venusist vorbește încă bine românește și colindarea aceasta i-a mărit și mai mult ascuțimea, cu care era dotat înainte.

INTALNIREA CU PICTORUL JIQUIDI

— „dragă Struka știi că ești foarte greu de găsit.

— „Știu dragă! Și sunt fantastic de fericit că niciunul din cei, pe cari i-am cunoscut nu m'au uitat.

Toată ziua sunt invitat și n'am un moment liber.

Uite, să vezi o întâmplare. Mă întorceam acasă pe la unsprezece seara și când să mă urc în tramway, mă trage cineva de haină.

„Ce faci Struțka? Nu vii să bem o litruță?

Eri pictorul Jiquidi și m'am dus, dar n'am băut numai o litruță.

— Cred! Nici înainte nu te opreai la o litruță.

— „Nu se putea! A fost prea frumos.

Dar acum să-ți mai spun una.

Eri eram pe bulevard și aud în spatele meu „Nazdar" (trăiască).

Am crezut că era un grup de excursioniști cehoslovaci. cari vizitează România

— „Și...

— „Erau niște studenți români cu care petrecusem aproape două săptămâni la Praga, astă vară".

...Beduinul... Struțka

— „Cred că te distrezi de minune, dar ai uitat să-mi spui cum se face de-ai venit în București".

— „Simplu. Am fost bolnav în ultimul timp și pentrucă azi se joacă la Praga matchul Cehoslovacia-Ungaria și campionatul este întrerupt, am cerut un concediu de două săptămâni și am venit aici ca să mă refac".

— Și te refaci?

— „Sigur. Cum ți-am spus, toată lumea mă invită la masă și mă întreabă ce mâncare să-mi facă.

— „Și tu, mai ții minte mâncărurile noastre.

(Continuare in pagina 2-a)

Comitetul federal

va forma echipa națională mâine seară

Precum am anunțat într'unul din numerele noastre trecute etapa de campionat național, care se joacă astăzi în țară, va fi folosită ca un ultim examen al jucătorilor români susceptibili de selecționare pentru matchul cu Germania.

Mâine seară, Comitetul federal restrâns se va întruni la F.R.F.A. pentru a da formă definitivă echipei care va înfrunta, la 25 Septembrie, selecționata Germaniei.

Federația maghiară a acceptat pe Langenus ca arbitru al matchului România A.-Ungaria A.

Eri la amiază d. O. Lucaide — secretarul general al F. R. F. A.-ului — a avut o convorbire telefonică cu federația ungară de football, in legătură cu arbitrul matchului România A—Ungaria A.

Dela Budapesta s'a comunicat că federația maghiară a acceptat ca arbitru pe d. Langenus (Belgia) și că confirmă pe d. Schneider (Polonia) ca arbitru al jocului România B—Ungaria B.

Șase matchuri

și tot atâtea lupte echilibrate,

iată caracteristica etapei a III-a a Div. Naționale A

In Giulești, azi se desfășoară un nou program cuplat: Juventus—Ripensia și Sp. Studențesc—U. D. R.

Astăzi, divizia națională A programează șase partide destul de echilibrate, dacă nu prin raportul de forțe al echipelor, cel puțin prin factorul deplasare.

De pildă, Venus este superior indiscutabil ca forță Chinezului, dar pentrucă joacă la Timișoara, avantajul terenului stabilește un echilibru în favoarea Chinezului.

In București are loc un nou program cuplat pe stadionul din Giulești. Juventus-Ripensia și Sp. Studențesc-U. D. R. constituesc un program extrem de atractios și plin de promisiuni.

Iată, dealtfel, cele șase matchuri:

București: Juventus—Ripensia.

București: Sp. Studențesc—UDR.

Timișoara: Chinezul—Venus.

Arad: Gloria—Rapid.

Cluj: Victoria—F. C. Carpați.

Ploești: Tricolor CFPV — AMEFA.

Cum se vede, echipele bucureștene luptă pe trei fronturi și — să recunoaștem — au șanse mari de a termina la egalitate.

Clasamentul se prezintă astfel:

Sp. Studențesc	2	2	0	0	8: 1 4
Ripensia	2	1	1	0	6: 1 3
F. C. Carpați	2	1	1	0	5: 2 3
Venus	2	1	1	0	6: 3 3
Rapid	2	1	0	1	5: 1 2
Juventus	2	1	0	1	1: 1 2
Victoria	2	1	0	1	3: 3 2
Chinezul	2	1	0	1	6: 7 2
U. D. R.	2	1	0	1	3: 5 2
Gloria	2	0	1	1	2: 3 1
Amefa	2	0	0	2	3:12 0
Tricolor CFPV	2	0	0	2	2:11 0

In ce privește viitoarea etapă, aceasta se va desfășura la 2 Octombrie și programează următoarele partide:

București: Rapid—Tricolor CFPV.

București: Venus—Gloria.

Timișoara: Chinezul—U. D. R.

Baia Mare: F. C. Carpați—Sp. Studențesc.

Arad: AMEFA—Ripensia.

Cluj: Victoria—Juventus.

„Sport Tagblatt" se înșeală...

... nu ne mulțumim

cu o înfrângere onorabilă

Ziarele germane de specialitate se ocupă intens de jocul pe care-l are de disputat la București echipa națională a Germaniei.

Confratele vienez „Sport Tagblatt", în numărul sosit eri în Capitală, vorbește în termeni foarte elogioși despre echipa pe care o va prezenta federația germană la acest joc.

Un capitol, care ne interesează însă în deosebi, e faptul că articolul în chestie este terminat cu următoarea frază:

„La București, opinia publică sportivă s'ar declara mulțumită dacă în matchul dela 25 Septembrie s'ar obține același rezultat ca și în primul joc dela Erfurth, în care naționala noastră a câștigat cu 4-2".

Nu știm de unde și-a luat confratele în chestie informația de mai sus.

Pentru noi un lucru este însă sigur: sperăm în matchul dela 25 Septembrie ca echipa noastră națională să obțină un rezultat onorabil. In nici un caz nu ne-am declara însă de acord cu o înfrângere ca aceea dela Erfurth, pe care vrem și sperăm s'o facem uitată în jocul de revanșă dela București.

Echipa Ungariei

a fost rechemată din Cehoslovacia și, ca atare, matchul de azi dela Praga nu se mai dispută

BUDAPESTA, 17. — Echipa de footbali a Ungariei, care a părăsit azi dimineață localitatea, îndreptându-se spre Praga, a fost rechemată telegrafic în cursul după amiezii de autoritățile ungare.

Telegrama a găsit expediția ungară pe teritoriu cehoslovac, și aceasta s'a conformat imediat dispozițiunilor, întorcându-se la Budapesta, unde a și sosit în cursul nopții.

De vorbă cu antrenorul Struşka

(Continuare din pagina I-a)

— „Să vezi. Nu-i prea greu. La toată lumea spun acelaşi lucru :

Să-mi facă sarmale şi ardei umpluţi.

— „In fiecare zi, acelaşi lucru ?

— „Da. Vreau să mănânc timp de cincisprezece zile. La prânz sarmale şi seara ardei Sau...

— „Sau...?

— „Invers. Ştii ce înseamnă să nu guşti şease ani din mâncarea favorită ?

O INTREBARE DELICATA

— „Câţi ani ai Struşka, îl întreb dintr'o dată.

— „33 de ani împliniţi"

— „Şi... (ce greu îmi vine să-l întreb)... când ai de gând să te însori ?"

— „Cât de curând... peste zece ani, cum spune francezul".

Se cunoaşte că Struşka şi-a petrecut atâţia ani între francezi.

Vorbeşte chiar foarte bine franţuzeşte.

ŞI ACUM... CE-A FACUT DE CAND A PLECAT

— „Dragă Struşka, dar ce ai făcut şi ce-ai devenit de când ai plecat din Bucureşti ?"

— „Ştii că am plecat în Africa de Nord.

Am activat ca jucător şi antrenor la Orleansville.

— „Cum a mers ?

— „Bine. Acum un an şi ceva am fost selecţionat în echipa Africei de Nord, care a jucat contra Tunisului.

Am terminat la egalitate (2-2) şi mi-am fracturat piciorul.

Am stat în pat aproape două luni şi n'am mai putut juca timp de o jumătate de an.

PROFESOR DE INOT

— „Dar când nu jucai, ce făceai ?

— „Ştii, acolo, nu se joacă de cât de la 15 Septembrie până la 30 Aprilie.

După această dată lumea pleacă în Franţa sau aiurea căci e o căldură imposibilă.

— „Şi tu ?

— „Eu plecam pe undeva pe lângă mare, unde antrenam o echipă şi eram şi profesor de înot.

Restul timpului o duceam foarte bine căci eram foarte popular ca jucător şi antrenor.

CEVA DESPRE FOOTBALLUL NORD-AFRICAN

— Ai putea să ne spui ceva despre footballul nord-african.

Tu care ai stat acolo cinci ani de zile, îl cunoşti foarte bine.

— „Sigur. Footballul din Africa de Nord se află într'un accentuat progres.

Ca dovadă, toate marile cluburi din Franţa posedă în echipă jucători din Africa de Nord.

Şi lucrul acesta mă face foarte fericit deoarece între „mulatrii", cari joacă în marile grupări franceze sunt şi câţiva, pe care i-am crescut eu din echipa de juniori.

Sunt *Misoum* (Sochaux), negrul *Nemeur* (Havre A.C.), *Laid* (Bordeaux) şi *Ben Barek*.

In afară de aceştia, mai puţin cunoscuţi, sunt aşii Ben Bouali, Bastien şi Jasseron, cari au învăţat football în Africa de Nord".

UN MATCH DE FOOTBALL IN SCOP DE BINEFACERE ŞI.. FOC IN TRIBUNE

— „Vine lume la football?"

— „Sigur. Intre 10 şi 20.000 de spectatori. Şi publicul este extraordinar de fanatic !"

— „Ca în America de Sud?

— „Mai ceva decât acolo! Să-ţi dau un exemplu !

Odată s'a jucat un match de football între A.S.S.E. Alger şi O.H.D. Alger, pentru a se veni în ajutorul unui jucător, care îşi fracturase piciorul.

Ei bine, în matchul acesta care trebuia să fie cât mai amical posibil, jucătorii au „intrat" atât de „serios" unul într'altul şi spectatorii din tribune — împărţiţi în două tabere — atât de fanatic şi-au susţinut echipele, încât până la urmă s'au încăierat iar „învinşii" din tribune, pentru a se răsbuna, au turnat benzină pe ele şi le-au dat foc".

ANTRENOR LA S. K. LIEBEN

— „Dar de când ai plecat dela Orleansville, ce faci ?"

— „Sunt antrenor la S. K Lieben, clubul care s'a clasat primul în turneul de calificare al Cehoslovaciei, pentru prima ligă profesionistă.

Sunt foarte mândru de această ispravă şi toate ziarele au scris elogios despre mine, amintind cariera mea din Africa de Nord.

Pentru ca să înţelegi ce înseamnă această calificare, trebue să-ţi spun că al doilea clasat, în turneu, Bata Zlin, a cheltuit pentru aceasta nu mai puţin de 5.000.000 lei

— „Dar voi ?

— „Noi nimic. Şi n'am pierdut niciun match .

Echipa lui Struşka G. S. Orleansville, campioana campioana Africei de Nord

La urma urmelor nici nu aveam de unde căci S. K. Lieben este un club de muncitori, care trăeşte numai din cotizaţii".

— „Şi merge bine ?"

— „Foarte bine ! S. K. Lieben este foarte popular în Praga.

Acum ne construim, din economiile făcute în turneul de calificare, un stadion frumos".

UN EPISOD EMOŢIONANT... CU LACRIMI

Trebue să mărturisim că tot ceia ce am scris până acum nu e decât un rezumat al convorbirii.

Cine îl cunoaşte pe Struska înţelege foarte bine aceasta.

Iată, în sfârşit, un episod emoţionant, care dovedeşte că Struşka, antrenor şi jucător la F. C. Orleansville şi S. K. Lieben a rămas tot venusist .

Il povesteşte el, cu cele mai simple cuvinte posibile.

Este revederea terenului din splaiu, acest episod emoţionant.

— „Primul drum în Bucureşti l-am făcut la teren.

Şi nu l-am mai cunoscut. Când am văzut transformarea fantastică, pe care a suferit-o — am auzit mai târziu că ea se datorează domnilor General G. Marinescu şi Eladescu — m'au trecut lacrimile.

Nu ştiu dacă înţelegi — dar era ceva peste măsură de frumos !...

Înţeleg foarte bine Struşka. Şi-ţi vor înţelege toţi emoţia.

Nu-i aşa că ai rămas tot bucureştean şi... venusist ?

P. ST.

SPECTACOLE

ARO: „Blocada" Henry Fonda, Madeleine Caroll Sokoloff. Jurnal nou Fox.

SCALA: „Paradisul Furat" cu Olympe Bradna, Gene Raymond. Jurnal Paramount

CAPITOL: (sală şi grădină) Domnişoara vedetă; Jurnal şi completare.

CARLTON: Fete de măritat şi jurnal.

SELECT: Habanera şi jurnal Fox.

FEMINA (plafonul descoperit) Păcate în Paradis şi completare Micky Maus

PALAS BULEVARD: Eva. Jurnal şi complectare.

FORUM: Căpitanii curagioşi şi Ultimul sărut al d-nei Cheyney.

O tragică fază a unui prelungit match politic .

După „Marianne"

Azi, la ora 2,45, pe Giulești

Sportul Studențesc
va da o luptă disperată împotriva U. D. R. - ului, pentru a se menține în fruntea clasamentului

Șansele au favorizat și de data aceasta formația universitară.

La al treilea match din campionat, Sportul Studențesc joacă tot acasă, de data aceasta împotriva unui adversar în fața căruia n'ar trebui să piardă.

In orice caz, U. D. R. pare mai puțin periculos decât formațiile Amefei și a Juventusului, peste care Sportul Studențesc a trecut până acum cu succes.

FORMAȚIILE

Ambele grupări vor prezenta aceleași garnituri cu care au recoltat succese în matchurile precedente.

SPORTUL STUDENȚESC:
Mișu Constantinescu; Duce Bădulescu; Take Dumitrescu, Drăgan, Mitan; Schulder, Mihăilescu, Marinescu, Ștefănescu, Gică Popescu.

U. D. R.: Bugariu; Fodor, Alașiu, Topa, Csipai, Lakatos I; Micu, Păcuraru, Kakerda, Negrău, Koenig.

DOUA ECHIPE VICTORIOASE

Adversarii de astăzi sunt — ambii — după victorii prețioase. Sportul Studențesc, printr'un joc în forță și cu puțin noroc, a dispus de Juventus care era într'o formă acceptabilă, iar U. D. R. a învins la Reșița pe Victoria din Cluj, obținând cea mai neașteptată victorie a etapei trecute.

In mod normal atât Sportul Studențesc cât și U. D. R. vor căuta să demonstreze că victoriile anterioare nu sunt accidentale, mai ales că bucureștenii țin morțiș să se păstreze în fruntea plotonului, iar reșițanii își caută un loc cât mai convenabil în zona nepericuloasă a clasamentului.

SPORTUL STUDENȚESC ARE ECHIPA MAI BUNA

Nota caracteristică a footbalului practicat de bucureșteni este asociația.

Prin această calitate, de categorică însemnătate, Sportul Studențesc a învins până acum multe formații cu individualități mai valoroase.

Dar în jocul de astăzi bucureștenii sunt superiori adversarilor chiar în compartimente. Astfel Mișu Constantinescu egalează prin tinerețe calitățile de internațional ale lui Bugariu; lui Fodor — Alașiu; egal în linia de mijlocași, Sportul Studențesc își depășește adDuce și Bădulescu formează un tandem superior cupluversarul prin linia de înaintare.

JOC ASEMANATOR

Atât U. D. R. cât și Sportul Studențesc joacă cu pase în adâncime, perpendiculare pe poartă, echipele strângându-se sau desfășurându-se întocmai ca o armonică dupăcum se apără sau atacă. Toate compartimentele colaborează în mod egal la defensivă sau la ofensivă.

Deasemenea ambele echipe se complac în jocul dur, adesea brutal; cum însă Sp. Studențesc are mai multă coeziune și trăgători mai buni, credem că va reuși o nouă victorie — muncită — poate mai grea decât precedentele.

Campionatul Angliei
Arsenal învingător

Londra, 17. — Matchul zilei de azi, întâlnirea dintre *Arsenal* și *Wolverhampton* a revenit echipei campioane, care după eșecurile repetate din ultima vreme, se pare că și-a regăsit „carburația". Victoria de azi a formației din Highburry este cu atât mai valoroasă, cu cât ea a fost obținută pe terenul „lupilor".

Everton, după cum era și de așteptat, a dispus la scor de Portsmouth și continuă să rămână în fruntea clasamentului.

Dintre celelalte rezultate sunt de remarcat: victoria neobișnuit de categorică a lui *Aston Villa* și eșecul lui Sunderland, care a cedat după mare luptă lui *Blackpool*.

Rezultatele:

LIGA I.

Aston Villa-Brentford 5:0. Bolton Wanderers-Liverpool 3:1; Charlton Athletic - Leicester City 1:0; Chelsea-Birmingham 2:2; Everton-Portsmouth 5:1; Grimsby Town-Derby County 1:1; Leeds United-Huddersfield 1:0; Preston-Middlesborough 3:1; Stoke City-Manchester United 1:1; Blackpool - Sunderland 2:1; Arsenal-Wolverhampton 1:0.

LIGA II.

Blackburn Rovers - Bradford 4:0; Westbromwich-Burnley 3:0; Chesterfield-Sheffield Wednesday 3:1; Millwall - Manchester City 6:1; Plymouth Luton Town 4:1; Sheffield United - Norwich City 4:0; Southampton-Notts Forest 2:2; Swansea Town-Fulham 1:1; Tottenham-Newcastic United 1:0; Trammere Rovers-Bury 3:0; Westham United - Coventry City 4:1.

LIGA SCOȚIANA

Aberdeen - St. Johnstone 3:0; Hibernian - Albion Rovers 1:0; Celtic-Clyde 4:1; Hamilton-Ayr United 2:0; Hearts-Motherwall 4:0; Kilmarnock-Arbroath 1:1; Queen of South-Falkirk 2:0; Queens Park-Partick Thistle 1:1; Rangers-Third Lanark 5:1; St. Mirren-Raith Rovers 3:1.

Jucătorii Ripensiei
primesc astăzi plachetele de campioni naționali

Azi după amiază, înainte de începerea matchului Juventus-Ripensia, președintele C. C. N.-ului — în cadrul unei solemnități — va distribui jucătorilor timișoreni plachetele de campioni naționali.

(aprindere, luminã, semnalizare) la automobile de orice marcã. Montare de orice fel de accesorii. Stațiune de încărcare a acumulatorilor.

BOSCH-SERVICIU „AUTO-MECANICA" S. A.
BUCUREȘTI, STRADA PETRU RAREȘ No. 13.
(In apropierea Gării de Nord)

O STARE DE SLĂBICIUNE INGRIJORĂTOARE

QUINTONINE *triumfă*

„Am fi de ani, scrie Dl. M. René PESTY, 8, rue d'Alsace-Lorraine din Garenne, și ajunsesem într'o stare de slăbiciune în adevăr nemaiîntâlnită. Injecții, poțiuni, nu am folosit. Am încercat Quintonine, care cel puțin este un produs natural. Termin abea primul meu flacon și rezultatul este cu totul deosebit".

Quintonine este un extract concentrat lichid cu bază de plante tonice aperitive și stomachice, la care glicerofosfatul de calciu adaogă elementele sale reconstituante. Amestecul de Quintonine cu un litru de vin de masă dă instantaneu un litru întreg de vin fortifiant delicios, suveran în toate cazurile de slăbiciune, anemie, depresiune, lipsă de poftă de mâncare. Un pahărel înaintea fiecărei mese — veți regăsi repede bucuria de a trăi.

QUINTONINE

PRODUS FRANCEZ. — LABORATOARELE HELIN

Dă înfățișare bună

LA FARMACII ȘI DROGUERII

Semifinalele cupei V. V. Tillea
se dispută astăzi la Târgoviște și Bazargic

Astăzi se dispută semi-finalele „Cupei V. V. Tillea".

La Târgoviște reprezentativa de juniori a Capitalei dă replica, reprezentativei locale, iar la Bazargic se întâlnește selecționata gazdă cu aceia a Galaților.

BUCUREȘTI—TARGOVIȘTE

Reprezentativa de juniori a Capitalei susține astăzi al treilea match în cadrul cupei „V. V. Tillea".

„Speranțele" bucureștene s'au calificat, eliminând reprezentativele districtului Călărași și Ploești.

Acum mai au un singur obstacol pentru a se califica în finală.

Matchul de astăzi dela Târgoviște, este destul de important.

Reprezentativa districtului Târgoviște a eliminat din Cupă cu un scor categoric pe reprezentanții districtului Pitești.

Bucureștenii, la rându-le, privesc matchul cu multă încredere, mai ales că toți jucătorii au arătat o formă excelentă în ambele matchuri.

La antrenamentul din cursul acestei sătpămâni, forma aceasta ne-a fost confirmată.

ECHIPA ȘI UN PRONOSTIC

Lotul bucureștean care face deplasarea la Târgoviște, are următoarea înfățișare:

Valică II, Budan, Arsenovici, Sitaru, Nicu Virgil, Pandele Săndulescu, Popescu Mircea, Ungureanu, Rădulescu, Mândicanu, Mihăescu, Cornel Niculescu, Mărdărăscu, Georgescu.

Toți acești jucători sunt convocați la ora 6 în Gara de Nord de unde vor face deplasarea sub conducerea d-lor Augustin Botescu și Ionel Stăncescu.

Bucureștenii sunt totuși favoriți.

BAZARGIC—GALAȚI

Reprezentativa districtului Bazargic primește vizita gălățenilor.

Bazargicul s'a calificat în semifinală la masa verde, câștigând matchul cu Constanța.

Deși gazdele au avantajul terenului totuși nu pot învinge pe gălățeni.

Conduce d. Vartolomeu.

Echipele naționale A și B
vor face Miercuri un antrenament sub conducerea lui Steinbach

După matchurile de campionat de astăzi, federația — precum arătăm într'altă parte, — va selecționa echipa pentru matchul cu Germania.

Odată cu aceasta, va fi alcătuită și echipa B pentru cazul când matchul cu Bulgaria va fi perfectat.

Cele două echipe selecționate vor face Miercuri sau Joi un match de antrenament, sub supravegherea lui Steinbach, managerul echipei B.

Tariful de publicitate al ziarului UNIVERSUL

(CATEGORIA IV) LINIA CORP	5
Dela 10-1000 linii Lei	9
Dela 1000 linii în sus . . . . . „	7,50
Anunțurile colectorilor de loterii „	10
Bilanțuri, convocări, notificări etc. „	30
Știri artistice, judiciare, școlare „	15
Informațiuni comerciale minimum 5 linii „	17,50
Informațiuni financiare minimum 5 linii „	17,50
Informațiuni colectori de loterii . . . . . „	20

Football

● Metropola convoacă pentru astăzi pe terenul dela Herăstrău la orele 9 dim. echipa de volley-ball în vederea selecționării echipei pentru campionat: Dobrescu Ion, Ionescu Ilie, Ionescu Traian, Carâp Victor și Paul, Mircioiu, Grigore Mircea și Negoescu.

La acest antrenament va asista d. director Ștefan Ionescu.

Antrenamentul va fi condus de d-nii Stegaru și Pârlitu.

● Clubul sportiv sect. I Galben convoacă pe toți jucătorii săi dela categoria I și juniori Duminecă 18 Septembrie ora 15 pe terenul Velodrom.

● A. S. „Lupeasca" convoacă pentru astăzi 18 Septembrie ora 15, la sediul asociației în strada 13 Septembrie la d. vice președinte pe următorii jucători:

Tănga, Belvedere, Bubescu, Grozoiu, Topârdea, Nițescu I, Popescu, Protopopescu, Constantinescu, Ionescu, Nițescu II: Manea, Nelu.

● F. C. A. G. E. R. convoacă pentru Duminecă 18 Sept. la ora 12 a. m. pe terenul „Ford" următorii jucători V. Zgânboi, Sile Georgescu, V. Niculae, C. Durică, Prepenaru, Riefar, T. Olănescu, Gogu Dumitru, Alecu Tenescu, Zamfir Buracu, Georgel, Sabef, Persunaru, Tomoșechi, Ică Cornel.

Campionatul în Europa

In Franța se desfășoară azi cea de a treia zi a campionatului. Programul cuprinde următoarele matchuri:

Sochaux — Fives.
Excelsior — Rouen.
Strasbourg — Sochaux.
Lens — Marseille.
Metz — Sête.
Le Havre — R. C. Paris.
Lille — Roubaix.
St. Etienne — Cannes.

*

Campionatul Italiei începe azi. Partidele primei zile sunt următoarele:

Bari — Livorno.
Genova — Bologna.
Ambrosiana — Lazio.
Napoli — Novara.
Roma — Milan.
Modena — Liguria.
Luchese — Juventus.
Torino — Triestina.

*

Cele 3 matchuri restanță ale etapei 4 a campionatului jugoslav se vor juca azi, conform programului următor:

Sparta (Zemun) — Jugoslavia.
Haiduk — Slavia (Sarajevo).
Slavia (Varasdin) — Jedinstvo.

*

Pentru azi fuseseră programate 5 matchuri de campionat la Viena. Din cauza campionatelor femenine de atletism însă, nu se va juca decât unul singur la Steyr:

Steyr — Austria.

Astăzi dimineața pe arena Ciocanul, program cuplat

Luceafărul are ocazia să strălucească

Un match disputat va fi între Macaby și Fr. Română

Astăzi dimineață se va disputa pe arena Ciocanul primul program cuplat al diviziei naționale B.

Se vor juca partidele: Prahova-Luceafărul la ora 9 și Franco Româna-Macaby la ora 11.

PRIMUL MATCH: O LUPTA MARE

A doua partidă pe care Prahova o va juca în Capitală va însemna o luptă grea.

Adversarul lor de azi, Luceafărul, deși a cedat la scor Unirii Tricolor, este totuși o echipă bună, capabilă de rezultate foarte frumoase. Astfel că lupta va fi foarte strânsă.

Cu atât mai mult cu cât pentru Prahova cele două puncte puse în joc sunt foarte prețioase.

Ploeștenii ocupă actual locul al doilea în clasamentul grupei, la egalitate de puncte cu leaderul și numai cu un goalaverage mai slab decât el.

Or leaderul — Unirea Tricolor — joacă la Brăila cu Dacia Unirea și nu are șanse prea mari. Astfel încât, Prahova, dacă realizează un rezultat bun, are șanse să se detașeze net de ceilalți adversari și să ia conducerea clasamentului.

Se poate vedea din cele spuse până aci, cât de mare este interesul acestui match pentru oaspeți.

Nici Luceafărul însă nu neglijează importanța celor două puncte cari sunt miza jocului de azi.

Bucureștenii, situați actualmente în partea inferioară a clasamentului, dacă ar termina matchul învingători, ar urca câteva trepte.

Asupra rezultatului final, noi vom da un pronostic cam riscat, după părerea unora: Luceafărul învingător.

Ne gândim când formulăm acest pronostic la jocul Prahova-Colțea, câștigat cu mare greutate și oarecum nemeritat de Prahova. Și între Colțea și Luceafărul noi vedem superioritatea Luceafărului.

Cei doi adversari vor alinia următoarele echipe:

Prahova: **Calistrat-Russeu, Dragomirescu-Grünn, Pop; Pascaru-Vâlciu, Popescu, Farcaș, Radu, Crieiotoiu.**

Luceafărul: **Niculescu-Hartel, Georgescu - Ștefănescu, Dumitrescu, Georgian-Drăgănescu, Gavrilescu, Carciog, Iliescu, Voinescu.**

FRANCO ROMANA—MACABY

A doua partidă din programul cuplat de azi dimineață, va opune pe Franco Română, Macabilor.

Acest match va însemna într'adevăr o luptă frumoasă, un spectacol demn de urmărit.

Ambii adversari sunt echipe foarte bune, dintre fruntea grupelor, și cari în special practică un joc foarte spectaculos.

In privința rezultatului un pronostic este mai greu de făcut decât în cazul precedent.

Macaby este o echipă foarte bună pe teren propriu.

In schimb, adversarii lor au arătat în repetate ocazii că joacă la fel de bine atât pe teren propriu cât și în deplasare.

Astfel încât disputa va fi mare. Câștigătorul va fi Macaby dar un rezultat egal nu ar trebui să surprindă prea mult.

Franco Româna: **Bartoș-Tacaci, Popescu-Belciu, Kosek, Apostol-Unguroiu, Manici, Bodi, Cojocaru, Barta.**

Macaby: **Schulder-Havas, Barasch-Grünblatt, Nitray, Krauss-Smilovici, Szika, Hoffmann, Bărbulescu, Herman.**

Noui jucători transferați

Comisia de transferări a transferat pe următorii jucători:

Turță (Universitatea) la Crișana (Arad).

Busuioc (Sp. Studențesc) la A. S. Distribuția.

Adoc Gh. (GloriaArad) la Universitatea-Cluj.

Blumer I. (Macaby) la A. S. Distribuția.

Ce se joacă azi în diviza B.

GRUPA SUD
BRAȘOV
A. C. F. R.-A. S. Constanța, arbitru d-l Toth Geza (Sibiu) favorit A. C. F. R.

BRAILA
Dacia Unirea-Unirea Tricolor, arbitru d-l Danielescu (Galați) favorit Dacia Unirea.

GRUPA NORD
CERNAUȚI
Dragoș Vodă - Mihai Viteazu, arbitru d-l Marin (Rădăuți), favorit Dragoș Vodă.

CHIȘINAU
Sporting-Textila M. W., arbitru d-l maior Timu (Rădăuți) favorit Sporting.

IAȘI
Victoria-D. V. A., arbitru d-l Hrehareț (Cernăuți) favorit Victoria.

TIGHINA
Traian-Jahn, arbitru d-l P. Crihan (Chișinău) favorit Traian.

GRUPA NORD
SATU MARE
Olimpia-Mureșul, arbitru d-l Höhn (Arad) favorit Mureșul.

ORADEA
Crișana-Tricolor (B. M.) arbitru d-l Darusz (Arad) favorit Crisana.

TG. MUREȘ
Monopol-Universitatea, arbitru d-l Sipos (Sighișoara) favorit Monopol.

CAREI
Victoria - Stăruința, arbitru d-l Munteanu (Arad) favorit Victoria.

CAMPIA TURZII
Industria Sârmei-S. G. S., arbitru d-l Boldur (Cluj) favorit Industria Sârmei.

GRUPA SUD
SIBIU
Șoimii-Craiu Iovan, arbitru d-l Lungu Tr. (Brașov) favorit Șoimii.

PETROȘANI
Jiul-Vulturii, arbitru d-l Milivoi (Timișoara) favorit Jiul.

CRAIOVA
Rovine-Grivița-C. A. M. T., arbitru d-l M. Crutescu (București) favorit Rovine Grivița.

SIMERIA
C. F. R.-Minerul, arb. d-l căpitan Bedeleanu, favorit C.F.R.

ALBA IULIA
Unirea M. V.-C. A. O. arbitru d-l Almășeanu (Cluj) favorit C. A. O.

STOP..

● Matchul *Paris—Budapesta, proectat pentru 4 Decembrie la Paris, nu se va mai juca.*

● Generalul Vaccaro, *președintele federației italiene de football a trimis o telegramă de felicitare echipei Slaviei, cu ocazia primei sale victorii în C. E. C.*

● *„Isbânda" convoacă pentru azi 18 Septembrie a. c. ora 14 p. m. toți jucătorii pe terenul Industria Iutei, în vederea matchului oficial cu „Victoria" orice lipsă va fi aspru sancționată.*

A. S. C. „Stăruința" și-a ales un nou comitet

Aseară a avut loc adunarea generală a grupării „Stăruința" în casele d-lui Nicu Gabriel.

D. A. Kahane a citit raportul, arătând greutățile prin care a trecut gruparea.

Apoi comitetul demisionând, a propus o listă a noului comitet. Prin unanimitate de voturi au fost aleși următorii:

Președinți de onoare: d-nii Grigoraș Dinicu, C. Ștefănescu; membri de onoare: d-nii Bita, I. Sufrin, Nae Popescu; președinte activ: d. Mitu Popescu; vicepreședinți: d-nii Nicu Gabriel, A. Kahane; casier: d. Titi Mihăilescu; secretar: d. Ricu Cați; delegat federal: d. Solo Fridman; membri în comitet: d-nii Lucian Popescu, Ilie Dragomir, Bici Hamzescu, Tică Segall, Petrică Antonescu, I. Georgescu, A. Cioc; cenzor: Grigoraș Gr. Dinicu.

Dela Comisiunea districtuală a arbitrilor

COMUNICAT

Se aduce la cunoștință d-lui Ioachim Ioan că este delegat la tușe la jocul Telefon Club-Prahova în locul d-lui Rozenstein care rămâne mai departe să conducă jocul Pebe-A.C.S.A.

Președinte. *M. Petrescu*

Azi la Ghencea

Turda va încerca să tranșeze rivalitatea cu Colțea

Pe arena dela Ghencea se va disputa partida dintre Colțea și Turda. Partida va fi foarte disputată, dată fiind rivalitatea ce există între aceste echipe încă de anul trecut, când au luptat în cadrul diviziei C.

Partida de azi, având în vedere că se va disputa pe arena dela Ghencea, credem că va reveni Turdei care, de fapt, posedă actualmente și o echipă mai bună decât aceea a adversarilor lor.

Echipele vor fi următoarele:

COLȚEA: Constantinescu — Albescu, Căpușan — Burghelescu, Türk, Silvestru — Voronetzky, Frățilă, Dinescu, Hemita, Ianculescu.

TURDA: Ionescu Șt. — Lăzărescu, Simionescu — Ionescu, Riedl, Nichita — Stancu, Constantinescu, Samoilescu, Zorca, Papurică.

Universul - Grivița astăzi pe arena Turda

Arena dela Ghencea găzduește astăzi, la ora 16, partida dintre Universul și Grivița, contând pentru campionatul categoriei II-a, seria A.

Matchul se anunță, dată fiind valoarea combatanților, suficient de atractios.

Dacă privim formațiile ambelor echipe, putem spune cu drept cuvânt că sunt extrem de redutabile.

Universul ne-a confirmat posibilitățile sale atât în decursul campionatului trecut, cât și în precedentele matchuri amicale.

Echipa este bine pregătită, datorită severelor antrenamente făcute.

Deși Grivița este un adversar serios, noi credem că elanul și tinerețea jucătorilor din echipa Universului vor obliga pe adversar să cedeze.

Conduce d. Ioachim Ioan.

Parada selecționabililor

Va rezista tradiția în fața raportului technic ?...

Un match deschis, în care Juventus are avantajul istoriei, iar Ripensia pe cel al technicei. Lupta pentru două puncte și un loc în... echipa națională

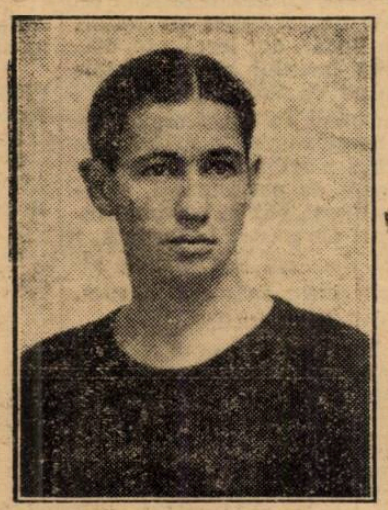

ZAINESCU

In sfârșit!

Cele două matchuri din București se vor juca pe același teren, stadionul din Giulești.

Cuplajul acesta cu istorie atât de agitată s'a încheiat în miez de noapte, prin decizie federală.

Sub influența unei actualități sbuciumate, părerile s'au contrazis, s'au împăcat și în cele din urmă o înțelegătoare justiție federală a respectat interesul spectatorilor și a hotărât ca atare.

Organizatorii merită recunoștință. Trebue să recunoaștem că eforiul este însemnat și desinteresat, căci cuplarea a două întâlniri de campionat înseamnă renunțarea la un beneficiu, în favoarea publicului spectator.

ISTORIE ȘI TECHNICA

Imperecherea de mai sus nu-i făcută de dragul noutății imagini. Mai mult decât o ispravă literară, ea reprezintă caracteristica matchului vedetă, din programul de la Giulești.

Un match în care adversarii au cele mai opuse avantaje. Deoparte Juventus are pentru el istoria întâlnirilor cari s'au terminat cu rezultate răsturnate. Iar de cealaltă, Ripensia posedă o oarecare superioritate technică, reală, dar care nu s'a arătat prea puternică nici în vremea, în care dimensiunile ei erau mai impresionante.

Matchurile adversarilor de azi au respectat tradiția în măsura, în care ea încape în football. Va rezista și de data asta, cu aceeaș foorță cu care a rezistat de atâtea ori ?

La urma urmei de ce nu ?

CONSIDERAȚII TECHNICE...

...cari pot foarte bine să nu se adeverească.

Intr'un match, care și-a făcut istorie din a fi anapoda, e riscant orice anticipare... normală.

Și totuși. Iată, vom încerca unele apropieri, nu cu scopul de a trage concluzii ci de a fixa unele puncte de reper.

Marele inconvenient al echipei bucureștene, cu atât mai important în întâlnirea de azi, este acela că are o înaintare ușoară, prea ușoară.

Și această înaintare ușoară trebue să lupte contra uneia din cele mai masive apărări imediate din tot campionatul național.

Introducerea lui Zăinescu, rezolvă poate mai bine insuficiența îndelungă a lui Soni Niculescu. dar cine știe dacă masivitatea acestuia nu era mai de folos azi.

Cu toate acestea matchul este echilibrat pentrucă și înaintarea timișoreană poate fi încuiată ușor, foarte ușor pentru jocul mijlocașilor juventiști.

Intr'adevăr, jocul înaintării Ripensiei este bazat pe Bindea și Dobay iar Juventus are doi mijlocași de margine specialiști în jocul defensiv de a marca extremele

Această insuficiență în jocul mijlocașilor bucureșteni, de a juca numai în urmă. poate fi azi cheia victoriei eventuale a echipei.

Dar cine știe ce se mai poate întâmpla în acest joc, în care adversari sunt Ripensia și Juventus ?

Au dovedit-o de atâtea ori. De aceea e mai prudent să-i lăsăm, până după amiazi, în pace cu orice fel de considerație technică.

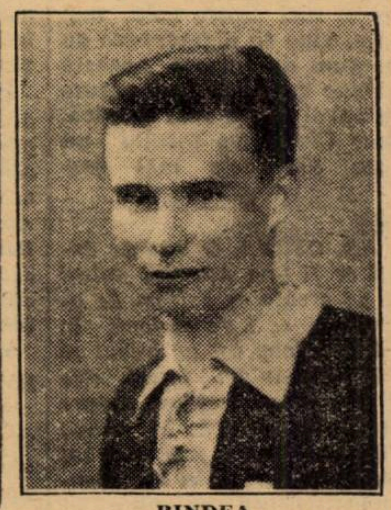

BINDEA

FORMAȚIILE

Un domn arbitru, pe care l-am dori cât mai autoritar și curajos, va conduce următoarele formații :

RIPENSIA : Pavlovici, Burger, Chiroiu ; Gall, Kotormani, Lazăr ; Bindea, Beke, Marcu, Ciolac, Dobay.

JUVENTUS: Sadowsky, Cotruță, Dragomirescu ; Petrescu, Micu, Brandabura ; Oană, Korony, Zăinescu, Prassler, Naciu.

Echipa Germaniei sosește cu trenul

Până la matchul Germania-România au mai rămas doar șapte zile.

In acest răstimp se vor pune la punct ultimele amănunte în legătură cu acest match, de care sunt legate atâtea interese

In cursul zilei de eri, federația română de foot-ball, satisfăcând o cerere a federației germane, a expediat la Viena 17 bilete pentru wagons-lits echipei germane, care a renunțat la deplasarea cu avionul.

Precum am anunțat, echipa germană urma să sosească în Capitală pe calea aerului. Neobținând toate vizele necesare pentru „sur-vol", forul german a făcut cunoscut federației noastre că echipa germană va sosi Sâmbătă dimineața cu trenul.

Programul campionatului districtual

Astăzi se dispută prima etapă a campionatului districtual

Cat. I-a. Seria A

Monitorul Oficial—Ind. Iutei teren A. C. S. A. ora 11. Caciuc Leonard.

S. T. B — S. E. T. teren S. T. B. ora 11 Țovaru Aurelian.

Metaloglobus — Vif. Dacia teren Velodrom ora 11. Lecușeanu D.

Titani — Gloria teren Militari ora 11. Al. Gutescu

Rezerve

Monitorul Oficial — Ind. Iutei teren A. C. S. A. ora 9 Mihail Petrescu.

Titanii—Gloria teren Militari ora 13. Plăeșu M.

Juniori

S. T. B. — S. E. T. teren S. T. B. ora 9. Vasiliu Ioan.

Socec —Olimpia teren Stadion ora 9. Traian Dumitrescu.

Titanii — Gloria, teren Militari ora 9. Berkovici Matei

Categoria I-a. Seria B.

Adesgo — Lupeasca teren A. C. S. A. ora 16.30. Bauer Eugen.

A. G. E. R. — Leonida teren S. T. B. ora 16.30 Bercovici H.

A. S. C. A. M. — Avântul Sportiv teren Belvedere ora 11. Greculescu Petre.

Militarii—Vergu teren Titanii ora 11. Gheorghe Dumitru.

A. C. S. A. — Pebe teren B. V. M. T., ora 9. Rosenstein N

Iuniori

A. S. C. A. M. — Avântul Sportiv teren Belvedere ora 9. Mihăescu Al.

Militarii — Vergu teren Titanii ora 9. Marcus H

Categoria II-a. Seria A

Universul—Grivița teren Turda ora 16. Ioachim Ioan.

Metropola — Cartea Românească teren Iuta ora 16.30 Mitran Const.

Colentina—Generala teren Stadion ora 16.30. Cristea Marin.

Sp. Muncitoresc — Zburătorii teren Colentina ora 16.30. Abazian H.

C. F. R. B. T. — Biruința teren B. T. M. T. ora 11. Grozea C.

Rezerve

Sp. Muncitoresc — Zburătorii teren Colentina ora 11. D. Cantaragiu

Juniori

Colentina — Generala teren Stadion ora 14.30. Cristea Marin.

Sp. Muncitoresc — Zburătorii teren Colentina ora 14.30. Ornstein H.

Categoria II. Seria B

L. P. N. — Dâmbovița teren Unirea ora 16.30 Kalay Fr.

Stăruința — Carmen teren A. C. S. A. ora 14.30. Schwartz V.

Ciclop — Orfeus teren Velodrom ora 9. H. Petrescu

Metalosport — Arsenal teren Belvedere ora 16.30. Cazar Iosif.

Izbânda — Victoria teren Iuta ora 14.30. C. Mitran

Cat. III. A. Seria A

Fichet — Grozăvești teren Arsenal ora 11. M. Mihăilescu

E. F. A. — F. C. Suter teren Colentina ora 9. I. Mihăilescu.

C. A. B. — Fulgerul teren Turda ora 9. Litz W.

Distribuția — Delea Veche teren Iuta ora 9. Vințe Ioan.

Categoria III. A. Seria B.

Dacia Traiană — F. C. Băneasa teren Unirea ora 14.30. Kalay Fr.

Șoimii — Vulturii Carpaților teren S. T. B. ora 14.30. Negut Ioan.

Justiția — Astra Română teren Iuta ora 11. Protopopescu P.

Jucați frumos, nu vă loviți !

Cele două etape care s'au consumat în divizia națională A ne-au prilejuit reflecții amare cu privire la felul în care s'au comportat cei din culise, cei din tribune și cei de pe teren.

Cu alte cuvinte, n'au lipsit nici „lucrăturile" așa zișilor conducători de cluburi, nici scandalurile și bătăile dintre spectatori, nici incidentele de joc sau de arbitraj. Și, ce e mai trist, într'un oraș din Ardeal, s'au petrecut unele manifestații de șovinism care au întrecut orice înadăuintă.

Spuneam, deci, că, după primele matchuri, „footballul românesc a intrat în atmosfera lui obișnuită".

Insă nu trebue să ne resemnăm în fața acestei situațiuni ; nu trebue să considerăm drept o fatalitate lungul șir de neînțelegeri și scandaluri din footballul românesc. Fiindcă orice situație, cât de grea și supărătoare, poate fi îndreptată dacă toată lumea este de acord că tărâmul sportiv trebue să strălucească tocmai prin reversul elementelor neplăcute de până acum.

Dar până când se va produce o schimbare de mentalitate, până când sportivitatea își va face loc în mintea și'n inima acelora pe care noi îi vrem mai buni, mai oameni, sunt socoteli mai urgente pe care trebue să le rezolvăm cu bunăvoința acelora în interesul cărora ne străduim zilnic prin scrisul nostru.

Astăzi ne vom ocupa numai de jucători

Ne găsim în preajma unui eveniment care depășește în toate dimensiunile însemnătatea partidelor obișnuite.

Peste o săptămână, echipa noastră națională va înfrunta una dintre cele mai redutabile reprezentative de pe continent.

Un rezultat onorabil — nu este vorba numaidecât despre o victorie — în fața naționalei germane ar însemna nespus de mult pentru renumele nostru sportiv și chiar de altă natură

Deaceea este nevoe să ne prezentăm Duminica viitoare cu echipa cea mai bună și cu jucătorii în maximum de formă, dar mai ales valizi.

Dar până la acest match, jucătorii noștri sunt nevoiți să treacă peste etapa de azi.

Pentru acest motiv, rândurile de față se transformă într'un călduros apel către toți aceia cari vor juca, dar, mai ales, către aceia cari nu vor juca în echipa națională :

Să fie cu toții conștienți de rolul pe care-l vor avea reprezentanții noștri din fața Germaniei.

Cel puțin până după acest match, ei sunt ai noștri, ai tuturor, și cine-i va scoate din luptă va face un act necugetat împotriva intereselor naționale.

Virgil Popescu

football

● **iDn cauza abundenței de materie, continuarea romanului „Clasamentul fatal" va apare mâine.**

● ARSENAL a fost învins pentru a treia oară Miercuri pe teren propriu. In urma acestei noui înfrângeri echipa dela Highburry, ocupă antipenultimul loc în clasament.

Rezultatele de Miercuri în campionatul Angliei au fost următoarele:

LIGA I

Derby Country-Arsenal 2-1.
Sunderland-Huddersfield 1-0.
Liverpool-Middlesbrongh 3-1.

LIGA II

Newcastle U-West Bromwich Albion 5-1.
Southampton-Plymouth 2-1.

LIGA SCOȚIANA

Arbroath-Queen of the South 1-1.
Clyde-Ayr United 4-2.
Hamilton-Celtic 2-1.
Hilmarnock-Hibernian 1-0.
Rangers-Motherwell 5-0.
St. Johnstone-Albion Rovers 4-0
Thard Lanark-Aberdeen 1-1.

● *Bican* (Slavia) este goal-getterul Cupei Europei Centrale din anul acesta, cu 9 goaluri.

In ordine, urmează dr. *Sarosi* (Ferencvaros) cu 7 și *Simunek* (Slavia) cu 6 goaluri marcate.

*

Sportul Studențesc, *secția de Rugby, convoacă pentru astăzi Duminică 18 cor. la orele 10 dim., pe terenul „Parcul Sportiv al primăriei de Galben" (Velodrom) la un antrenament general pe jucătorii tuturor categoriilor.*

Astăzi la Băneasa

Premiul Bienal, 1200 mtr. - 80.000 lei

Cu reuniunea de astăzi, Jockey Clubul păşeşte în organizarea marilor alergări din toamnă.

Debutul îl face astăzi programând PREMIUL BIENAL, alergarea menită să aducă o primă calificare în ierarhia celor mai buni doi-ani.

Faptul că la startul lor se vor alinia loturi bogate şi că şansele sunt frumos echilibrate, întrucât găsirea câştigătorului constituie o ghicitoare şi nici dintre cele mai uşoare, vine să pigmenteze cu maximum de interes aceastã reuniune cu care, dacă natura va binevoi să fie mai darnică, Jockey Clubul va recolta un succes din cele mai frumoase.

*

1. PR. CERNA. Oricât de decăzut ar fi Don Alberto, totuşi faţă de greutatea extrem de avantajoasă ce i s'a atribuit în acest handicap tot ar trebui să câştige. Formulăm totuşi cele mai categorice rezerve asupra şanselor lui întrucât în ultima lui eşire publică a fost înfrânt chiar şi de Zori de zi II. Menţionăm însă că pe pista de iarbă a arătat întotdeauna valori mai bune.

Şansa doua o prezintă o altă epavă. Cărăbuş, care cu 42 kg. ar putea emite multe veleităţi în acest lot.

Calul în formă, Cin'te ţine nu ne-ar surprinde să profite de un esec al celor de mai sus.

Indicăm: DON ALBERTO, Cărăbuş, Cin'te ţine

2. PR. TELEAJEN. Medarâus, Silver Prinţ şi Meşterul Manole sunt caii între cari ar trebui să se dispute această alergare.

Evident că dacă primul ar detine doar o infimă parte din bunele lui mijloace ar fi afacerea cea mai bună a zilei. Cum însă nici adversarii ce întâlneşte nu sunt elemente cu o formă prea bună, ar putea să-şi mai găsească şi el o cursă.

Totuşi Meşterul Manole nu-i va fi adversar comod.

Indicăm: MEDARDUS, Meşterul Manole, Silver Prinţ.

3. PR. ZABRAUŢU. Don Basil, dacă ultima lui performanţă este riguros exactă, ar trebui să-şi aducece o nouă victorie.

Cum însă nu suntem convinşi deloc de exactitatea acelei alergări, îi vom prefera pe Getta a cărei şansă sporeşte considerabil cu descărcarea ce va lua. Afară din cursă nu este nici Baba Novak care va fi încălecată de G. Csillag cu care acum câţiva ani se împăca foarte bine.

Indicăm: GETTA, Don Basil, Baba Novak.

4. PR. BIENAL. Dacă Tarzan ar fi calul din primăvară victoria lui apărea cât se poate de clară. Cum însă comportările din exerciţiile de dimineaţă sunt departe de a-l arăta ce a fost, ne vedem obligaţi a-i prefera doi cai cari ceva mai recent au dovedit o condiţie excelentă şi care si la antrenament dau satisfacţie. Este vorba adică de Smaranda şi Bock.

Indicăm: **SMARANDA, Bock, Tarzan.**

5. PR. MAGURENI. In ultimă expresie, lupta pentru desemnarea câştigătorului se va petrece între Naplom şi Buburel. Deşi cel de-al doulea prezintă asupra lui Naplom avantajul unei ultime alergări excelente, noi vom acorda încrederea noastră reprezentantului Herghelieı Scroviştea care de totdeauna s'a arătat mai bun decât periculosul lui adversar.

Indicăm: **NAPLOM, Buburel.**

6. PR. SOMEŞUL. Povestea şi Harţa vor deţine probabil principalele roluri în această alergare. Intre ele, la diferenţa de 2 kilograme în avantajul iepei engleze, victoria trebuie să surâdă Povestei, care în cursa de reintrare a fugit onorabil. O preţioasă indicaţie asupra rezultatului o va furniza comportarea din Bienal a lui Tarzan care la antrenament s'a arătat inferior pensionarei lui Gabens.

La o comportare frumoasă ne mai aşteptăm din partea Leoaicei care a figurat onorabil în Predicateur.

Indicăm: POVESTEA, Harţa Leoaica.

7. PR. PREDEAL. Glumeţ şi Bondar, împreună cu Marius apar pe hârtie ca fiind mai bine situaţi. Cum pensionarul d-lui M. Antonescu are la activ ultimele două alergări mai mult ca mediocre, îi vom prefera pe reprezentanţii antrenamentului Romanes cari dimineaţa dau deplină satisfacţie. Probabil că la sosire va mai figura onorabil şi Răvaş.

Indicăm: HERGHELIA SCROVIŞTEA, Marius.

Kipism

Concursurile hipice din Iaşi

Rezultatele primei zile. — Un accident

Iaşi, 17 Septembrie

Azi după amiazi, a început pe platoul regimentului de roşiori „Cuza Vodă", din localitate, disputarea marelui concurs hipic organizat de Soc. hipică Iaşi.

Concursul s'a transformat într'o manifestare equestră de proporţii mari, atât prin numărul mare de participanţi, călăreţi militari, cât şi personalităţile cari au asistat la disputa.

Incă dela ora 2, tribunele au devenit neîncăpătoare pentru numărul spectatorilor.

Se remarcă ţinuta corectă a ofiţerilor de diferite arme şi, în deosebi, a cavaleriştilor şi toaletele multicolore ale d-nelor şi domnişoarelor.

Organizarea, ireproşabilă, a contribuit la succesul desăvârşit al primei zile a concursului.

Una din atracţiile acestuia o constitue participarea echipei călăreţilor români, cari au reportat cunoscutele succese din străinătate, echipă alcătuită din d-nii : maior Chirculescu cpt. Tzopescu, cpt. Maxim, cpt. Tudoran şi cpt. Apostol.

Erau de faţă d-na Elena G Brătianu, preşedinta Soc. hipice Iaşi ; d-nii g-ral de divizie în rezervă E. Baliff, consilier regal; g-ral inspector de armată C. Ilasievici, preşedintele F. E. R.; g-ral D. Georgescu, comandantul corpului IV teritorial ; g-ral D. Zissu, comandantul diviziei II cavalerie ; g-ral M. Racovită, comandantul brigăzii V cavalerie; g-ral rez. C. Comănescu, secretarul general al F. E. R.; rezident regal al ţinutului Prut; col. Cornel Carp, comandantul reg. 7 roşiori ; col. C. Stundza, comandantul reg. 12 călăraşi ; prof. G. Brătianu, dr. Jeanney, din mişcarea Rockefeller ; av. M. Borcea ; av. Lascăr Rosetti, dr. Gr. Alexandrescu, prof. univ. Baliff, comandor Cornel Gheorghiu, comandantul flotilei de aviaţie; lt. col. Teodor Cercavski, poetul G. Lesnea, etc.

REZULTATELE

Rezultatul concursului este următorul :

PREMIUL D.V. II CAVALERIE

Parcurs de vânătoare uşoară :

1. Lt. Al. Dobrescu ;
2. Cpt. D. Picioroga ;
3 şi 4. Lt. C. Dabija şi lt. N. Buiuc ;
5. Lt. C. Iabija ;
6 şi 7. Smlt. Ion Bârloiu şi lt. Al. Dobrescu.

PREMIUL PREFECTURII JUD. IAŞI

Parcurs de vânătoare uşoară :

1 şi 2. Cpt. V. Codreanu şi cpt. D. Picioroga
3. Lt. I. Baliff ;
4. Lt. Nic. Buiuc ;
5, 6, 7 şi 8 Cpt. Traian Ionescu, cpt. V. Codreanu, lt. Ion Măinescu şi lt. Eugen Ionescu;
9. Cpt. C. Apostol şi lt. Ion Baliff.

PRIMARIA MUNICIPIULUI IAŞI

Parcurs de vânătoare uşoară. Cea mai interesantă disputa a zilei a prilejuit cavaleriştilor români cu reputaţie mondială, o demonstraţie de amploare şi care a atras ropote de aplauze din partea spectatorilor.

Proba a fost grea şi la ea a participat un lot restrâns de călăreţi, obţinându-se următoarele rezultate :

1. Cpt. Gh Maxim ;
2. Cpt. T. Tudoran ;
3. Cpt. V. Codreanu ;
4. Cpt. Felix Tzopescu;
5. Cpt. C. Apostol ;
6. cpt. F. Tzopescu.

UN ACCIDENT

In timpul concursului s'a întâmplat un grav accident de călărie.

La obstacol, lt. N. Buiuc, din reg. 12 călăraşi, a fost aruncat de cal, rănindu-se grav la cap şi în regiunea toracelui.

Cu ambulanţa Salvării, victima a fost dusă la spitalul militar, unde a rămas internată.

Starea lt. Buiuc este destul de serioasă, rănile căpătate în cădere fiind periculoase.

Pentru moment, s'a produs mare panică, dar vestea că ofiţerul a scăpat cu viaţă a readus calmul

După desfăşurarea concursului, d. g-ral Baliff, consilier regal, a vizitat fundaţia Regele Ferdinand I, inspectând deasemenea palatul şi toate serviciile.

După cum se ştie, palatul este gata de apropae şase ani, continuându-se cu înzestrarea încăperilor bibliotecei şi celelorlalte secţii.

Duminică, vor continua probele celelalte ale concursului hipic, după care se va face împărţirea premiilor.

Eri la Băneasa-Trap s'a consumat prima reuniune sub cerul sumbru de toamnă şi auspiciile unei temperaturi cam prea brusc rece faţă de căldurile de până acuma.

Totuşi, atras de un program cât se poate de interesant, un public numeros a ornat incintele cochetului hipodrom al Societăţei Hipice Române.

Deşi estetica figurei era uşor avariată din cauza umezelei şi a temperaturei scăzută, totuşi nimeni n'a avut ce regreta că a făcut deplasarea pe hipodrom.

Căci, trebuie s'o recunoaştem, spectaculozitatea alergărilor a depăşit confortabil toate previziunile. In marea majoritate, cele 9 alergări ce conţine programul, s'au întrecut în a ne oferi alergări bogate în faze variate şi rezultate semnificative. Adăugând la latura sportivă minunata organizaţie administrativă, iată cei doi piloni pe cari a fost susţinut succesul categoric al reuniunei de care ne ocupăm.

Dintre alergările zilei, cea care a concentrat asupra-i cea mai mare parte a interesului publicului, atât ca desfăşurare cât şi ca interes intrinsec, a fost premiul Xiphias.

DEŞI A INVINS PE HARON, GONDOLAT II N'A PUTUT OBŢINE AVANTAJUL ASUPRA LUI VALENŢIO

Principala alergare a zilei, Premiul Xiphias, s'a soldat cu înfrângerea lui Haron de către Gondolat II şi Valenţio. Dacă eşecul pensionarului Grajdului Cemi este aproape normal, întrucât sarcina de a da 20 m. unui element de talia lui Gondolat II este excesiv de severă, totuşi comportarea lui Valenţio a constituit revelaţia zilei. Prezentat de G. Cainic, într'o formă care-i face cinste, Valenţio deşi a dat un galop în care a pierdut teren preţios, a reuşit să termine pe aceeaşi linie cu Gondolat II. Ţinând seama de condiţiile atmosferice, recordul înregistrat de ambii este excelent făcând încă odată dovada că sunt două elemente de clasă dela care ne putem aştepta la lucruri şi mai frumoase.

In ceiace îl priveşte pe Haron, deşi învins a dovedit odată în plus că este şeful necontestat al trapului românesc. Condiţiile în care a fost înfrânt, departe de a-i diminua ceva din aureolă au venit să întărească afirmaţia de mai sus.

Desigur că dacă fiul lui H. P. n'ar fi pierdut aproximativ 15 metri la start şi n'ar fi fost silit să schimbe în două rânduri linia, chiar dacă n'ar fi putut câştiga, ar fi terminat însă aproape de învingători.

KITTY CLAIR A CÂŞTIGAT PREMIUL HAZLETON

Premiul Hazleton a prilejuit reintrarea victorioasă a iepei Kitty Clair. Deşi prezentată într'o sumară stare de pregătire, excelenta fiică a lui Real Frisko a recoltat o victorie comodă, cu mult mai comodă decât a părut pe teren.

Desigur, că şi deacum înainte se va comporta la înălţimea performanţelor anterioare. O notă bună pentru ea, a mai constituit-o faptul că a fost cu mult mai puţin nervoasă ca de obiceiu.

DORKA A BATUT PE WINSOME JOSEDALE, — SAU NICI UN CAMPION NU POATE FI NEINVINS

Premiul Pilot junior s'a soldat cu surprinzătoarea înfrângere a excelentei Winsome Josedale. Faptul că învingătoarea a fost Dorka, element bine cotat în generaţie şi care în plus primea şi 60 m., nu scade întru nimic din meritele învinsei.

Totuşi, convingerea noastră este că dacă Cerkasoff ar fi condus-o cu mai puţină confientă, şi-ar mai fi păstrat faima de neînvinsă.

VUET UN ELEMENT DE MARE VIITOR

A doua revelaţie a zilei a fost constituită de Vuet, câştigătorul Premiului Volontair. Prezentat în mare progres, fiul iepei Rezi deşi a dat un galop a câştigat cu mare dezinvoltură, ameliorându-şi sensibil recordul carierii.

Suscetibil de noi şi mari progrese, pensionarul d-lui T. Tassovol rămâne pentru noi o mare speranţă a generaţiei patru-anilor. Element tardiv, deabia la anul va putea da întreaga măsura posibilităţilor cu care este dotat.

PROMITATORUL DEBUT AL IEPEI ELLY

Alergarea doi-anilor, Premiul Electioner a prilejuit iepei Elly — o frumoasă fiică a lui E. Colardo cu Elster II — debutul victorios în probele publice. Condiţiile în care a fost recoltată victoria lasă să se întrevadă în debutanta de ieri, o vedetă viitoare a generaţiei ei.

Din restul învingătorilor s'a detaşat Candriu care a fost completamente transformat şi care deacum înainte va justifica, desigur, speranţele puse în el.

Nu mai puţin onorabilă a fost comportarea câştigătorilor reprizelor handicapului Adkin, Gruia şi Brebenea.

La forma actuală, ambii sunt susceptibili a fi promovaţi în categoria cailor de elită ai turfului.

Niki Mihail Burillianu

Rezultatul alergărilor de eri

— Băneasa-Trap : Ziua II-a, Sâmbătă 17 Septembrie 1938 —

1. Pr. ELECTIONER — Conditie — 1100 metri
10.000, 3.000, 1.500, 500 lei

1	Elly	1100	2.02⁴	1.51⁵	M. Pavlic	40	49
2	Brenn	1120	02⁵	49⁴	Andreyevsky	19	21
3	Cina	1120	02⁴	49⁵	T. Tassopol	643	78
4	Tara	1100	06⁵	54⁴	Drăgotescu	214	206
	Taina	1100	10⁵	58⁴	T. Marcu	24	41
	Tibet	1120	12⁵	58⁵	Slobozenco	432	85
	Icar	1100	26⁵	72⁵	Alanov	6445	1030
d	Musculiţa	1100	05⁵	53⁵	G. Ghinea	575	206

ELLY (E. Colorado şi Elster II) aparţine d-lui C. I. Gabroveanu.
Câştigător: Tribună 40, 18, 12, 18. Peluză, 49, 19, 14, 20.

2. Pr. PILOT JUNIOR — Conditie — 2100 metri
9.000, 2.500, 1.000, 500 lei

1	Dorka	2120	3.19⁵	1.33⁵	Grünwald	79	90
2	W. Josedale	2180	19⁵	31⁵	N. Cerkasoff	14	19
3	Tutun	2160	20⁵	32	Slobozenco	15	89
4	Benito H. P.	2220	26⁵	33	V. Vârlan	147	320
	Peceora	2220	30⁴	34⁵	Dobrescu	196	400

DORKA (Ostap şi Diva) aparţine Grajd. Admü
Câştigător: Tribună, 79, 13, 12. Peluză, 90, 14, 11.
Event (Elly-Dorka): Tribună, 383. Peluză, 550.

3. Pr. SPHINX — Handicap — 2100 metri
9.000, 2.500, 1.000, 500 lei

1	Candriu	2200	3.31⁵	1.35⁵	E. Fischer	28	34
2	Mura II	2220	31⁵	36⁵	T. Marcu	69	52
3	Sultan II	2180	33⁴	36⁴	M. Galdaev	53	50
4	Dor de Ducă	2160	35⁵	39⁵	Slobozenco	183	520
	Betiv	2140	35⁴	40⁵	Crotenco	101	81
	Dâmb	2160	38⁵	41	A-sky	167	216
	Diadia Lul	2100	41⁴	45⁴	D. Dobrescu	107	200
	Handicap	2240	42	39⁵	Borisiac	175	104
	Primăvara	2100	42⁵	45⁵	M. Pavlic	167	130
	Extra	2120	43⁵	45⁴	T. Tassopol	139	200
	Măgura	2100	45	47⁵	Trifulescu	835	162
	Tais	2120	48⁴	47⁵	K-nitky	303	130
	Furor	2140	51⁵	48	Em. Welch	835	520
	Mărtoaga	2100	depar.	—	D. Pavel	16.000	650

CANDRIU (Avanti II şi Csipkerozsa) aparţine Grajd. Sterea
Câştigător: Tribună, 28, 12, 16, 16. Peluză, 34, 15, 30, 16.
Event (Dorka-Candriu): Tribună 583. Peluză, 525.

4. Pr. HAZLETON — Conditie — 1700 metri
14.000, 4.000, 2.000, 1.000 lei

1	Kitty Clair	1700	2.32	1.29⁴	Cerkasoff	fără	par.
2	Jade	1740	32	27⁴	M. Galdaev	12	13
3	Oszlany	1760	31⁴	27⁵	E. Fischer	12	13
4	Venezia	1720	34⁵	29⁵	T. Marcu	93	70
	Ideal	1740	34⁵	28⁵	Drăgotescu	661	133
	Rosalinde	1740	35⁵	29⁵	Slobozenco	220	120
	Prokator	1740	35⁵	29⁵	Crotenco	77	111
	Pleava	1720	37⁴	31⁵	Dobrescu	75	93
	Kismet	1720	39⁵	32⁵	Tassopol	165	193
	Guard. Girl	1720	42⁵	34⁵	I. Szabo	220	152

KITTY CLAIR fără pariu (Real Frisko şi Wanita Ward) aparţine d-nei C-se Benckendorff.
Câştigător: Tribună, 12, 13, 14, 17. Peluză, 13, 13, 16, 27.
Event (Candriu-Jade): Tribună, 40. Peluză, 50.

5. Pr. XIPHIAS — Record — 1700 metri
17.000, 5.000, 2.000, 1.000 lei

1	Gondolat II	1780	2.28	1.23⁵	E. Fischer	dead	dead
2	Valentio	1700	28	27⁵	Crainic	heat	heat
3	Haron	1800	29⁵	23⁵	And-sky	41	56
4	Roland D.	1780	32	25⁴	Grünwald	147	103
	Citr. Gordon	1740	33⁵	28⁴	Cerkasoff	28	30
	Kundry	1720	38⁴	32⁵	St. Bordei	1303	805
	Hannibal II	1760	39⁵	30⁴	Gaidaev	20	13

GONDOLAT II (Gehschnell şi Aperl) aparţine Gradului Sterea.
Câştigător: Tribună, 33—14, 33, 15. Peluză, 25—13, 31, 14.
Event (Jade-Gondolat II): Tribună, 122. Peluză, 110.
Event (Jade-Valenţio): Tribună, 24. Peluză, 18.

6. Pr. SANTOS — Handicap — 1700 metri
8.000, 2.000, 1.000, 500 lei

1	Livada	1760	2.43⁵	1.33	C-dorescu	80	113
2	Sultana	1740	44⁵	34⁵	Zabelin	75	95
3	Igor	1820	44⁵	30⁵	G. Gram	576	204
4	Cavaler	1700	45	37⁵	Ionescu	483	569
	Va-ta	1700	46⁵	37⁵	Drăgotescu	575	948
	Sorana	1700	46⁵	38⁵	And-sky	214	109
	Izma	1760	48⁵	35⁵	Crainic	266	316
	Igen	1700	43⁵	39⁵	Dobrescu	29	26
	Pikaver	1300	50⁵	34⁵	V. Lucan	865	1420
	Mister	1720	51⁵	39⁵	I. Szabo	108	141
	Pinkerton	1780	52⁵	37	Gavrilescu	78	70
	Pan Worthy	1700	53⁵	41⁵	P. Borisiac	865	189
	Boer	1800	55⁵	36⁵	E. Fischer	216	569
d	Lancia	1740	55⁵	40⁵	Slobozenco	108	141
d	Brad	1720	3.01⁵	45⁵	Crotenco	48	291
	Valmaş	1700	dep.	—	D. Pavel	17.300	1845

LIVADA (Sixtus şi Lunca) aparţine d-rei Demetriade.
Câştigător: Tribună, 80, 26, 43, 70. Peluză, 113, 82, 56, 111.
Event (Gondolat II-Livada): Tribună, 4720. Peluză, 62 câmp.
Event (Valenţio-Livada): Tribună, 248. Peluză, 312.

7. Pr. VOLONTAIR — Record — 2100 metri
9.000, 2.500, 1.000, 500 lei

1	Vuet	2100	3.16⁵	1.33⁵	Tassopol	24	32
2	Aventurier	2120	16⁵	32⁵	T. Marcu	255	132
3	Catinea	21	16⁵	30⁵	Ghinea	63	49
4	Peter Worthy	2120	16⁵	32⁵	C-dorescu	200	116
	Duda	2140	20⁵	33⁵	I. Szabo	65	66
	Makrele	2100	21	35⁵	G-wald	82	89
	Kamaa	2160	21⁵	33⁵	T. Popa	200	218
	Sniejoc	2160	28⁵	36⁵	Crainic	102	1930
	Lăcrămioara	2140	30⁵	38⁵	Crotenco	241	240
	Elixir	2100	25⁵	37⁵	E. Fischer	76	73

VUET (Wapiti şi Rezi) aparţine d-lui T. Tassopol.
Câştigător: Tribună, 24, 22, 30, 20. Peluză, 18, 35, 17.
Event (Livada-Vuet): Tribună, 201. Peluză, 1150.

8. Pr. ADKIN — Handicap — 2100 metri
12.000, 3.700, 1.500, 800 lei
— Repriza I-a —

1	Gruia	2140	3.10	1.28⁵	And-sky	22	25
2	Pai	2140	30	28⁵	Ghinea	37	51
3	Primrose	2120	10⁵	29⁵	T. Marcu	112	163
4	Nation	2140	10⁵	29⁵	Gaidaev	61	71
	Naplopo	2160	11	33⁵	Dobrescu	131	76
	Naverno	2100	15⁵	35⁵	Cerkasoff	25	39
	Florica II	2100	10⁵	33⁵	G-wald	394	488
	Oswalda	2100	21	35⁵	Pavlic	788	342
	Ierosca II	2100	30⁵	40⁵	S-zenco	197	570

GRUIA (Strolch şi Grija) aparţine Hergh. Statului Ruseţu.
Câştigător: Tribună, 22, 12, 11, 15. Peluză, 25, 14, 16, 18.
Event (Vuet-Gruia): Tribună, 63. Peluză, 76.

9. Pr. ADKIN — Handicap — 2100 metri
— Repriza II-a —

1	Brebenea	2120	3.10⁵	1.30	N. Gaidaev	48	43
2	Kanada	2160	11⁵	28⁵	Fischer	173	108
3	Ben Hur	2100	11⁴	31⁴	Tassopol	20	22
4	Havana	2160	12⁵	29	And-sky	41	35
	Amzel	2120	15⁵	32	M. Pavlic	53	110
	Margaret T.	2160	17⁵	31⁵	Cerkasoff	357	172
	Gretelbub	2180	20⁵	32	Dobrescu	231	186
	Talaz	2100	21⁵	35⁵	D-trescu	781	230

BREBENEA (Badea Teu şi Kato) aparţine d-lui M. Motea.
Câştigător: Tribună, 48, 17, 20, 12. Peluză, 43, 17, 17, 13.
Event (Gruia-Brebenea): Tribună 134. Peluză, 154.

Programul alergărilor de astăzi

Băneasa: Ziua III-a, Duminică 18 Septembrie a. c.

1. Pr. CERNA — Vânzare — 1500 metri (P.V.)
20.000, 4.000, 2.000, 1.000

C. Negropontes	Biribi	68	0
D-na Zoe Lungu	Neta	62½	0
D-na A. Gill	Cin'te ţine	59	Csilag G.
T. Câmpeanu	Marmara	55	Gosztony
General V. Dombrowsky	Aghiuţă	55	Gill
G. Negropontes	Don Alberto	55½	Cucu
C. Negropontes	Loti	54	Vincent
Leon Grigorescu	Medardus	52½	0
T. Câmpeanu	Jessica	51½	0
Dr. A. Dumitraş	Rastel	48½	Logofătu
S. Schwartz	Răzleţ	48½	Huţuleag
B. Catargi	Elvira	48	Iosza
Leon Grigorescu	Boshko	47½	Crişan
D-na Alex. Gheorghe	Natasa	46	Oprescu
Lt. col. Konradt Martin	Minunat	43	Thiess
V. Novaci	Cărăbuş	42½	Tănase
D-na T. Marinescu	Hoţoaica	40	0

2. Pr. TELEAJEN — W.-Handicap — 1600 m. (P.N.)
25.000, 5.000, 2.500, 1.200 lei

D-na A. Gill	Cin'te ţine	64½	0
Maior C. Aslan	Bocacio	62½	0
T. Câmpeanu	Marmara	60	0
S. Schwartz	Foulaubin	60	0
S. Schwartz	Onuta	59½	Vincent
Herghelia Scroviste	Sfârlează	59	Mullot
Leon Grigorescu	Medardus	57½	Gill
T. Câmpeanu	Jessica	56½	Gosztonyi
I. Grigorescu	Credinţa	5 ½	Huţuleag
St. Ştefănescu	Meşterul Manol	53	Toth B.
Leon Grigorescu	Boshko	53	0
Grajdul Mircea	Acacia	50½	C-tinescu
Colonel G. Săvoiu	Licurici	49	Urdăreanu
J. Karmitz	Silver Prinţ	48½	Tănase
Colonel G. Săvoiu	Zori de Zi II	45	Oprescu

3. Pr. ZABRAUŢU — Mixtă — 1600 m. (P.V.)
30.000, 6.000, 3.000, 1.500 lei

D-na F. Boga	Amaranthe,	55½	Oprescu
Hergh. Cărăpciu	Getta,	50½	Tănase
Herghelia Cislău	Korvin	57½	0
Herghelia Cislău	Tuluta	54½	Urdăreanu
Hreghelia Scroviste	Farmec	54½	Ilinca
E. Logadi	Baba Novak	56	Csilag G.
D. Mironescu	Flor Fina	58½	Gill
G. Negropontes	Don Alberto,	53	0
G. Negropontes	Don Basil,	52	Cucu
D-na V. Z. Nicolau	Răvaş,	61½	0

4. Al. patruprezecilea Pr. BIENAL (Anul I) 1938 — 1200 metri
80.000, 16.000, 8.000, 4.000

B. Catargi	Molda	55½	Iosza
G. Garner	Halmei	57	0
Căp. O. Georgescu Saidac	Răzvrătit	57	G. Horwath
I. Grigorescu şi A. Popescu-Letea	Smaranda	55½	Huţuleag
Hergh. Scroviste	Cosac	57	0
Hergh. Scroviste	Favorit	57	0
Hergh. Scroviste	Doinita	55½	0
Herg. Scroviste	Pricina	55½	?
D-na Z. Lungu	Tarzan	57	0
Maior V. Moisescu	Blank	57	0
G. Negropontes	Bock	57	0
G. Negropontes	Cocotte	55½	Ilinca
G. Negropontes	Leoaica	55½	R. Cristea
Col. Polizu-Micşunesti	Ciocârlan	57	Enescu G.
Col. Polizu-Micşunesti	Magicienne	55½	0
R. Polizu-Micşunesti	Harta	55½	0
Colonel G. Săvoiu	Lutica	55½	0
Colonel M. Slomnescu	Nae	57	Enescu A.

5. Premiul MAGURENI — 2400 metri (P. V.)
70.000, 14.000, 7.000, 3.500 lei

Herg. Scroviste	Naplom	63½	Ilinca
Herg. Scroviste	Codru	55	Mullot
S. Schwartz	Buburel	63	Vincent
S. Schwartz	Mitsouko III	53	Cucu A.
St. Ştefănescu	Scârnă Mică	55	0

6. Premiul SOMEŞUL — 1100 metri (L.D.)
40.000, 8.000, 4.000, 2.000 lei

T. Câmpeanu	Ticu	59½	0
D-na Z. Caribol	P'tit Noir	54½	Thiess
D. Al. Ghika	Povestea	55½	Gill
Grajdul Mircea	Cremene	53	0
Herg. Scroviste	Favorit	54½	Mullot
Herg. Scroviste	Pricina	55½	0
J. Karmitz	Străjer	54½	Garner
G. Negropontes	Leoaica	53	Vincent
Colonel Polizu-Micşunesti	Magicienne	53	Logofătu
R. Polizu-Micşunesti	Harta	55½	Huţuleag
Colonel G. Săvoiu	Lutica	53	0
S. Schwartz	Stăpân	54½	0

7. Premiul PREDEAL — 1200 metri (L.D.)
35.000, 7.000, 3.500, 1.700 lei

Hergh. Cislău	Stop	64	C. Radu
D-na V. Z. Nicolau	Răvaş	63½	Gill
Herg. Scroviste	Glumeţ	60	Ilinca
D-na F. Boga	Amaranthe	58½	0
Hergh. Cislău	Tuluţa	55	0
S. Schwartz	Monette III	54	Vincent
M. Antonescu	Marius	53½	Cucu
Herg. Scroviste	Visina	51	0
Col. P. Micşunesti	Elada	47½	Iosza
Herg. Scroviste	Bondar	45½	Logofătu
Leon Grigorescu	Giovani	40	0

INFORMAŢIUNI

● **Alergările de astăzi de la Băneasa încep la ora 14.30 precis.**

● **La Băneasa, pariul austriac începe astăzi cu suma de 73.470 lei. Cu cota de 70% din mizele ce se vor juca, este aproape sigur că acest pariu va ajunge în jurul sumei de 120.000 lei.**

● *Astăzi la secretariatul Societăţei Hipice Române se publică retragerile pentru alergările de Miercuri 21 Septembrie curent dela Băneasa-Trap.*

● Eri la Băneasa-Trap şi-au ameliorat recordul cariere :

VALENŢIO cu 0,7 secundă; noul record 1.27.1

SULTANA cu 0.3 secundă ; noul record 1.34.7.

VUET cu 1,7 secundă ; noul record 1.33.3.

AVENTURIER cu 0.8 secunda ; noul record 1.32.7.

● Astăzi la Băneasa, eventul va funcţiona în alergările :

Premiul Telejean (II) cu Premiul Zăbrăuţu (III) şi Premiul Someşul (VI) cu Premiul Predeal (VII).

● Au fost amendaţi :

D. BARNA cu 300 lei pentrucă Rosalinde a fost antrenată de un rândaş cu ţinuta neregulamentară.

C. SLOBOZENCO cu 100 lei pentru nesupunere la start în premiul Santos.

● La Pariul Oraş din str. Matei Millo nr. 2 se primesc pariuri mutuale şi simple.

Indicaţiile noastre :

1. **Don Alberto, Cărăbuş, Cin'te ţine.**
2. **Medardus, Meşterul Manole, Silver Prinţ.**
3. **Getta, Don Basil, Baba Novak.**
4. **Smaranda, Bock, Tarzan.**
5. **Naplom, Buburel.**
6. **Povestea, Harţa, Leoaica.**
7. **Herghelia Scroviştea, Marius.**

Pariul austriac de eri s'a închis

● **Eri la Băneasa-Trap, pariul austrica început cu miza de 37.080 lei, a ajuns la 41.570 lei. Datorită înfrângerei marei favorite Winsome Josedale pariul austriac s'a închis după victoria iepei Livada.**

VOLLEY BASKET-BALL

Un nou centru volley-ballist

Ploeştiul, în plină ascensiune,
promite să joace un rol de seamă în viitorul campionat naţional

Cu ocazia turneului făcut de fruntaşa bucureşteană Sportul Studenţesc, a ieşit la viaţă un nou centru puternic de volley-ball, Ploeştiul.

Este drept, şi până acum se auzise de o oarecare activitate dar aceasta fusese foarte redusă în localitate, mărginindu-se la partide de antrenament şi în primăvară la disputarea unei cupe sistem fulger.

Iată însă că acum „republicanii" ţin neapărat să trimeată o puternică echipă pentru a juca în campionatul ligei „Muntenia", care se dispută în Bucureşti.

Acest reprezentat este echipa polisportivei grupări „Prahova", actualmente cea mai bună a municipiului.

Ca în toate centrele de volley-ball, jucătorii sunt elevi ai liceelor locale, care sub grija d-lor profesori de gimnastică au început să joace întâi la şcoală, apoi în vacanţe la munte sau la mare şi sfârşind totdeauna prin organizarea vreunui club.

In Ploeşti, majoritatea jucătorilor sunt elevi ai liceului „Petru şi Pavel", formaţi şi îndrumaţi de d. profesor C. Rădulescu

Dar spre deosebire de celelalte centre, în Ploeşti nu au existat mult timp cluburi. Volley-ballul disputându-se, în afară de şcoală, numai în cadrul „Cercetăşiei".

Dar venind timpul când această organizaţie se înlocueşte, tinerii iubitori ai acestui sport si-au căutat fiecare un club, separându-se după caractere şi înclinaţii.

Majoritatea au trecut la gruparea Prahova, care având stadionul municipiului concesionat, le oferea posibilitatea unui antrenament intens.

O altă parte s'a alăturat societăţii culturale şi sportive „Acţiunea Prahoveană", şi în sfârşit, ultima parte a format un club nou numit: „Sport Club 1938" (S. K. 38).

Să luăm acum în parte fiecare club şi să vedem ce a realizat si tot odată, proectele de viitor.

PRAHOVA

Secţia de volley-ball a fost înfiinţată la acest club într'un timp care nu permitea să ia o desvoltare prea mare, gruparea având o mulţime de secţii, dintre care cea mai mare parte erau formate în acelaş timp.

Şi cum posibilităţile acestei grupări sunt şi ele limitate nu se putea desvolta prea repede.

Totuşi este singurul club din Ploeşti afiliat la F.R.B.V. („Federaţia Română de Basket şi Volley") şi tot singurul care a cerut să ia parte la campionatul regiunei „Muntenia".

Comitetul federal a aprobat aceasta, însă cum nu poate obliga echipele bucureştene să efectueze deplasarea, a răspuns cu condiţia ca Prahova să joace atât turul cât şi returul în Bucureşti, susţinându-şi singură cheltuelile de deplasare.

Aici facem o mică paranteză pentru a arăta că procedeul acesta este injust.

Şi iată dece.

Prahova a cerut să joace în campionat pentru a putea da o desvoltare volley-ballului în localitate.

Dar obligaţia de a juca toate matchurile la Bucureşti nu le permite decât experimentarea jucătorilor, în localitate rămânând aceiaş situaţie.

In consecinţă, trebue ca partidele la care alegerea terenului o au „republicanii" să se joace la Ploeşti, cu condiţia, însă, ca Prahova să susţină cheltuelile de deplasare ale echipelor.

Aceasta urmăresc conducătorii „republicanilor" şi F. R. B. V.-ul trebue să se sesizeze de efortul pe care îl depun şi să le procure această satisfacţie, cu atât mai uşoară, cu cât credem că nici o echipă din Bucureşti nu se va opune să se deplaseze dacă aceasta este gratuită.

Revenind la activitatea clubului, trebue să remarcăm numărul destul de ridicat al jucătorilor.

Partidele de antrenament le susţine în compania clubului clusiv de volley-ball.

„Acţiunea Prahoveană', pe teren propriu, sau pe terenul clubului advers.

Prahova intenţionează să formeze şi o secţie femenină, pentru care a şi inceput achiziţiile

Deasemenea vrea să amenajeze în excelenta sală de gimnastică a stadionului, un teren de volley şi altul de basket, urmând ca să formeze şi jucători de basket care lipsesc momentan.

ACŢIUNEA PRAHOVEANA

Al doilea club, este al societăţii culturale şi sportive „Acţiunea Prahoveană" care având secţii de tenis, hockei, ping-pong şi volley-ball, s'a ocupat mai mult, injghebând şi o echipă femenină.

„SPORT CLUB 1938"

Cea mai tânără grupare, este „S. K. 38", care se ocupă exclusiv de volly-ball.

Are o redutabilă echipă masculină şi cea mai bună echipă femenină.

Are teren propriu ca şi celelalte grupări, dar lipsa de fonduri, împiedică afilierea grupării.

UN DISTRICT LA PLOEŞTI

D. profesor C. Rădulescu, după terminarea turneului, a înfăţişat şi proectele de viitor pentru propagarea volley-ballului.

La început, domnia-sa va căuta să împace cluburile locale şi să le hotărască să trimeată o echipă cât mai puternică în campionatul din Capitală.

Apoi va face intervenţii pentru amenajarea mai multor terenuri de volley şi basket pe terenul lăsat liber în acest scop, dar ocupat momentan de terenurile de tenis.

Ultimul proect, este înfiinţarea unui puternic district.

Acesta are mari şanse să se realizeze chiar anul viitor, de oarece se anunţă ca sigură participarea mai multor echipe din Câmpina şi din alte localităţi din jur.

Din partea noastră, urăm harnicilor conducători şi avântaţilor jucători, un succes cât mai deplin.

Ciclism

Astăzi, a treia reuniune pe pistă

Astăzi, pe pista dela Belu, cu începere dela ora 15 şi 30, se va desfăşura a treia reuniune a anului, în program fiind: cursă de viteză şi semi fond 60 tururi cu adunare de puncte pentru categoriile 1 şi 2; şi cursă pe 15 tururi, cu adiţiune de puncte pentru categoria III-a.

La cursa de viteză, Carlo Giordani este favorit, la luptă cu Tudose şi Steinhardt, noul campion de viteză.

La semi-fond sunt favoriţi: Tudose, Dinu, Mormocea şi Ţapu, iar la categoria III Pustai, la luptă cu Mokes.

Oficialii

Primim dela „F.R.S.C." următoarea listă a oficialilor:

Comisar general: d. Aurel N. Lascu.

Comisari d-nii: N. Chircu, căpt. Aslan, V. Munteanu.

Starter: d. Gh. Iliescu.

Cronometror: d. N. Chircu.

Doctorul reuniunii: I. Curcumeli.

Comisarul pistei: d. N. Jugaru.

Comisari de virage d-nii: C. Popovici, Fl. Popescu, Tănase Ignat.

O problemă

Micşorarea traseului „Turului Franţei"

„Când „Turul Franţei", îşi incrustase 3—4 semne pe răbojul existenţei sale, asigurându-şi întrucâtva viitorul, competiţiunea numără aproape 6000 km., şi se străduia să calce, pe cât posibil „periferia", marginile Franţei. Numără, pe atunci, 15 etape, dintre care cea mai scurtă era de 350 km. si cea mai lungă 482 km.

Această formulă, după câţiva ani, nu mai prezenta nici un interes, etapele devenind monotone până la exasperare şi nu puţini au anticipat moartea Turului.

In faţa acestei situaţii, s'a impus o necesitate: scurtarea distanţei şi „apropierea" munţilor de Paris, căci după esirea din regiunea munţilor, „Turul" nu mai insemna decât o preumblare în „train" de... înmormântare.

Astfel s'a ajuns la 23, 24 şi chiar 25 etape.

Să scurtăm traseul!

N. R. Şi iată cum crede „Papa Desgrange că va soluţiona marea problemă a traseului „Turului Franţei".

1939

Paris—Caen.
Caen—Rennes.
Rennes-Brest
Brest—Vannes.
Vannes-Nantes.
Nantes-Royan.
Royan—Bordeaux.
Bordeaux—Pau.
Pau—Toulouse.
Toulouse—Montpellier.
Montpellier-Marseile
Marseille—Nice.
Boucle de Sospel
Nice-Digne
Digne—Briançon
Briançon-Aix-Les-Bains
Aix-Les-Bains-Dijon.
Dijon—Paris

1940

Paris—Lille.
Lille—Reims.
Reims—Metz.
Metz—Strasbourg.
Strasbourg—Besançon.
Besançon-Aix-Les-Bains.
Aix-Les-Bains-Briançon.
Briançon—Digne.
Digne—Cannes.
Cannes—Marseille
Marseille—Montpellier.
Montpellier—Toulouse.
Toulouse—Pau.
Pau—Bordeaux.
Bordeaux—Tours.
Tours—Paris

„TRILOGIA"

O altă inovaţie este aceea a unei juste repartiţii a bonificaţiei între „ruleuri", „sprinteur"-i şi „grimpeur"-i.

In modul acesta, se realizează un echilibru justificat între forţe, dându-se fiecărei categorii „dreptul la viaţă".

E interesant de ştiut că „grimpeur"-i, vor avea numai un minut bonificaţie în vârful piscurilor cu condiţia ca să aibă un avans de cel puţin 30 sec. asupra celui de al doilea.

Iată câteva puncte osebit de însemnate şi care vor aduce o nouă notă atractivă în timpul disputei.

Azi se inaugurează noul sezon

Pe terenul C. F. R. se dispută matchurile de baraj pentru desemnarea ultimilor doi participanţi în prima categorie

Noua formulă hotărâtă de comitetul federal al F. R. B. V.-eului, necesită două partide de baraj pentru desemnarea ultimilor doi participanţi în categoria I-a.

Aceste partide se vor disputa între cei clasaţi în locurile patru ale ambelor serii ale categoriei I-a, din campionatul trecut şi capii seriilor categoriei a II-a.

Adică V. S. C. şi Viitorul de-o parte, iar Bonaparte şi Radu Vodă de altă parte.

Liga „Muntenia", cu toată întâmpinarea făcută de grupări, a programat aceste partide pentru ca în cazul unui refuz de modificare a formulei din partea comitetului federal, să nu întârzie începerea campionatului.

Matchurile se vor disputa astăzi pe terenul C. F. R., după următorul program:

ORA 9.30: BONAPARTE-VIITORUL.

După câte se ştie, Viitorul a fost părăsit de toţi jucătorii primei garnituri, aşa că nu are şanse în faţa echipei Bonaparte — care la ultimul antrenament a dovedit o formă excelentă.

Va arbitra d. Ghiţescu.

ORA 10.30: V. S. C.—RADU VODA.

Echipa din „Hala Traian" a făcut o serie de achiziţii de mare valoare, aşa că are prima şansă în partida de astăzi.

Totuşi, are un adversar serios în Radu Vodă.

Tot d. Ghiţescu va arbitra şi această partidă.

Ambele matchuri se vor juca trei seturi din cinci, echipele putând utiliza nouile achiziţii, însă toţi jucătorii care vor fi puşi pe foaia de arbitraj nu vor mai putea juca în alte cluburi în campionat.

Semifinalele cupei Viforel Fesci

Eri după amiază s'a ţinut pe arena din parcul sportiv al primăriei Sect. I Galben semifinalele cupei Viforel Fesci, organizată de gruparea polisportivă Viforul Dacia.

Dupăce „Bukarester Turnverein" s'a calificat pentru finală prin forfait-ul C. F. R.-ului, s'a disputat partida dintre Viforul Dacia şi V. S. C.

Superioară în toate compartimentele, echipa de hand-ball a Viforului Dacia a câştigat cu 5 — 0 prin punctele marcate de Dionisie (3) şi Comănescu (2). A arbitrat foarte bine d. Ganţu.

VIFORUL DACIA — TURNVEREIN 5—5

După partida oficială, o combinată a Viforului Dacia a făcut un match de antrenament cu Bukarester Turnverein.

De forţe egale, adversarii au marcat câte cinci puncte, după un joc cu mult mai frumos decât cel oficial.

ROŢI ŞI PEDALE

La ultima şedinţă a Comitetului federal a luat parte şi d. Vasile Canarache, preşedintele „FRSC"-eului, care s'a întors dela campionatele mondiale dela Amsterdam.

*

Dela Amsterdam d-sa a trecut la Paris unde a luat contact cu câteva case cicliste în vederea înfiinţării unei industrii de biciclete în România.

Rezultatul demersurilor la Paris vor fi date publicităţii printr'un comunicat oficial.

4.21.81

este noul număr de telefon al redacţiei ziarului nostru

AUTOMOBILISTUL PETRE CRISTEA

IN LUPTĂ CU RECORDUL DE VITEZA PE DISTANȚA BUCUREȘTI – BRAȘOV

In zorii zilei, emeritul pilot pornește la drum spre a realiza o performanță ce nu va fi ușor de depășit. Recordul lt. Budișteanu nu poate rezista atacului lui PETRE CRISTEA

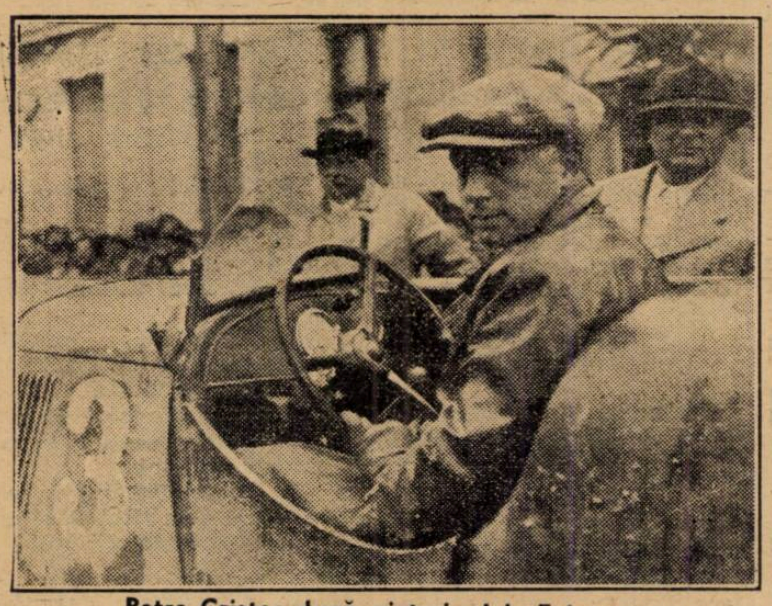

Petre Cristea după victoria dela Feleac

Sunt doi ani și patru luni de când temerarul polisportiv Alexandru Papana, dela care astăzi așteptăm o performanță fără pereche în domeniul aviației, a pornit la drum spre a realiza pe bordul unui automobil, primul record de viteză pe distanța București — Brașov.

Intovărășit de doi amici, actualul căp. Alexandru Papana — pe atunci primul recordman era locotenent— nu s'a lăsat impresionat de starea atmosferei și mai puțin de împrejurări, înțelegând să se conforme unui proect pe care — este adevărat — nu l-a reliefat decât în momentul când și-a format convingerea că momentul realizării lui a sosit.

1 MAI 1936

Era o zi călduroasă: 1 Mai 1936. Către ora 13, piața Victoriei gemea de pasionați ai volanului.

Alexandru Papana își anunțase plecarea în prima tentativă de record pe distanța București — Brașov și toți admiratorii sportului cu motor veniseră să asiste la prologul unei încercări ce nu părea a avea prea mulți sorți de isbândă datorită faptului că Al. Papană își manifestase intenția de a străbate parcursul, în mai puțin de două ore.

In pofida pesimismului aproape general, Alexandru Papană s'a prezentat la Brașov, la o oră 48 min. 46 sec. după plecarea din București.

Și, nu trebue să trecem cu vederea faptul că realizatorul primului record de viteză pe distanța București — Brașov a avut de suportat câteva serioase handicapuri.

Astfel, la Snagov — la numai 33 km. de București — a constatat un defect al sistemului de cuplaj. După un scurt sfat cu tovarășii de drum a purces însă mai departe, pentruca la Câmpina, pe o variantă, — șoseaua principală era în reparație, — să piardă aproape trei min. cu repunerea în funcțiune a mașinei, al cărei motor, din cauza prea săracului debit de benzină — calase.

Cu sârg, Al. Papană a plecat mai departe. Dar, foarte prudent, a oprit pe povârnișul dinspre Comarnic spre a reglementa combustiunea. Alte prețioase secunde pierdute.

Papană nu pierduse însă nădejdea. Își făcuse socotelile cu „deficite". A purces deci înainte.

La Bușteni, altă piedică. Bariera de cale ferată luase poziție orizontală. Din nou întârziere. Și cronometrul nu era deloc dispus să-și întrerupă sau, cel puțin, să-și încetinieze mersul. Alte 2 min. 37 sec. pierdute. Și totuși, Papană a mers mai departe.

Pe valea Timișului alt inconvenient. Defectarea sistemului de cuplare își spunea cuvântul. Deci, foarte multă prudență. Papană a făcut risipă de ea și acest lucru a corespuns reușitei depline a tentativei.

LT. BUDIȘTEANU
actualul recordman

Nu trecuse decât o oră 48 min. 46 sec. dela plecarea din București și linia de sosire dela Brașov era trecută.

Primul record pe distanță își cunoștea deținătorul.

DOI ANI MAI TARZIU

Stabilind primul record pe distanța București — Brașov, Al. Papană a instituit un trofeu, destinat aceluia care va reuși să-i bată timpul.

Deși răsplata tenta, niciunul dintre automobiliștii noștri nu a pornit la drum, întru realizarea unui nou record.

Târziu, după mai bine de doi ani, lt. Budișteanu, urmașul lui Papană în materie de bobsleigh, s'a gândit să-și imite predecesorul în specialitatea motorizată.

Și-a anunțat proectul de ameliorare a recordului și în ziua de 17 Iulie a anului curent s'a instalat la volan.

A pornit la drum și după un parcurs pe care peripețiile au abundat, a isbutit să aducă recordului, o îmbunătățire de o secundă și o cincime.

DUPA DOUA LUNI

Astăzi, după două luni și o zi, Petre Cristea, câștigător al aproape tuturor curselor de viteză disputate în ultimul timp la noi și al doilea clasat în campionatul internațional de munte al Germaniei disputat pe coasta dela Gross Glockner, ia startul spre a încerca o mai apreciabilă îmbunătățire a recordului în ființă.

LA ORA 5 și 40

Plecarea este fixată pentru ora 5 și 40 dimineața.

Dupăcum am arătat în moment. A ținut, în prealabil, să se documenteze asupra situațiilor trecerilor de nivel și, în consecință, pornește spre Brașov la o oră dictată de împrejurări.

Controlul este exercitat de unul dintre acei oameni cari au luat parte activă și la precedentele încercări iar înregistrarea la Brașov va fi făcută de neobosiții: ing. Vincent Closs, președintele Moto Clubului Brașov și ing. Nicolae Florescu secretarul general al formației motocicliste cu sediul în orașul de la poalele Târnpei.

90 — 95 MINUTE

Reamintim că Petre Cristea și-a propus să efectueze parcursul în 90 — 95 minute, timp ce ar corespunde unei viteze orare de aproximativ 115 klm.

Ținând seama de precizia cu care Cristea își pregătește tentativele, credem — în cazul când intemperiile nu vor interveni — în reușita

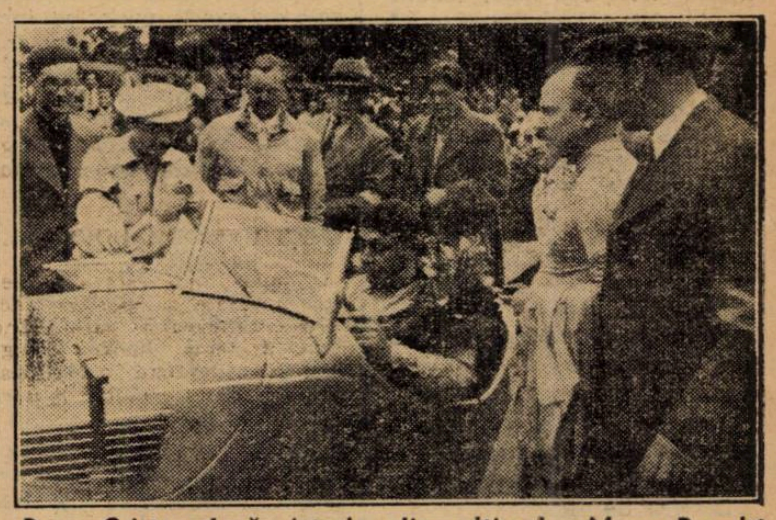

Petre Cristea după victoria din ultimul „Mare Premiu al orașului Brașov"

tr'un reportaj precedent, Petre Cristea nu și-a fixat ora de start, decât în ultimul încercării lui.

Ii urăm succes.

JENNY DUMITRESCU

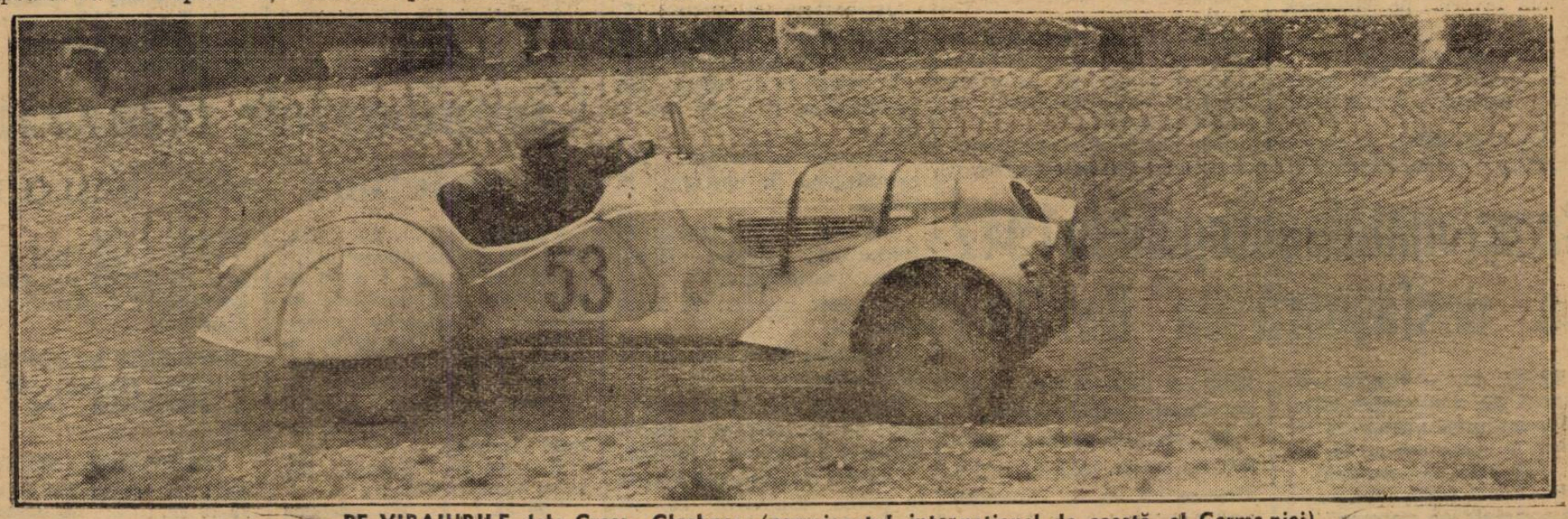

PE VIRAJURILE dela Gross Glockner (campionatul internațional de coastă al Germaniei)

ATLETISM

Azi ziua treia și ultima a Jocurilor balcanice

Azi se va desfășura ziua treia și ultima a celei de a I-a balcaniadă.

Prima probă a zilei este plecarea în cursa Marathonului, la care prioritatea și-o vor disputa în aceiași măsură grecii, românii și sârbii.

Kiriachides, câștigătorul de anul trecut dela București, se prezintă de data aceasta cu șanse diminuate; cât privește pe Gall se găsește actualmente într'o perfectă formă și faptul că îi este cunoscut traseul belgrădean, îl prezintă ca mare favorit.

Reprezentantul sârb, Krajcar, nu se prezintă nici el cu șanse mai puține, fiind un adversar periculos, mai ales că luptă acasă.

Totuși credem în victoria lui Gall, câștigată la mare luptă.

110 M. GARDURI

Proba aparține bătrânului Mantikas căruia nu-i va scăpa victoria. Ca adversar, va avea tot pe unul din „familie": Skiadas.

Intr'o mică măsură sârbul Erlich le va încurca socotelile.

Pentru locurile următoare Maesciuc și Negru își vor spune cuvântul.

PRAJINA

Thanos (Grecia) și Traolos par a fi favoriți. Eilhardt în forma sa bună este oricând gata de surprize. Nu-i imposibilă o victorie a reprezentantului nostru sau în cel mai fericit caz locul secund.

Din rest sârbii Bacov și Lenerth se prezintă cu pretenții mai modeste.

DISC STYL ELENIC

Sylas (Grecia) este câștigătorul sigur al probei. Klent (Jugoslavia) nu are șanse prea mari.

Havaletz și Heghedus de vor fi în zi bună ar putea să ne aducă puncte prețioase în clasament, luând locul doi Mari speranțe avem în „micul" Hegheduș.

400 M. PLAT

Duelul cursei îl vor constitui Pletersek și Despot (Jugoslavia) de o parte și Melik (Turcia) de altă.

Nemeș și Iordache au mai puține speranțe.

Nu-i imposibilă o surpriză a lui Iordache, care să realizeze splendida figură de anul trecut.

Dăm favorit pe Pletersek (J).

1.500 M. PLAT

Este cursa care ne poate aduce, cu mult noroc, locul întâi.

Kiss, după forma pe care o manifesta la București, ne-ar putea aduce acest prețios trofeu, chiar dacă aleargă alături de Kodnic și Gorșek. Velcopulos (Grecia) e mai puțin periculos.

TRIPLU SALT

Cele mai multe șanse le are grecul Palaniotis. Figura splendidă făcută de el la matchul cu americanii, îl îndreptățește ca aspirant la locul prim.

Pentru locul doi lupta se va da între reprezentanții noștri și sârbul Vucevici.

SULIȚA

Papagheorghiu va lupta mult cu Vămanu anul acesta, pentru locul prim.

Marcusici și Smeyda sunt ceilalți doi adversari sârbi.

ȘTAFETA 4×100 M.

Favorită pornește Jugoslavia urmată de Grecia. România cu o echipă inteligent formată va putea să facă lucruri frumoase.

E de așteptat însă, o surpriză din partea Turciei, care ar putea răsturna toate pronosticurile.

Pe stadionul A.N.E.F.

Se desfășoară azi campionatele regionale de juniori

Incepând dela ora 9 dim. pe stadionul A.N.E.F. se vor desfășura azi campionatele regionale de juniori ale ligii Muntenia.

Concursul constituie un ultim examen al tinerilor din regiunea Muntenia, în vederea marei „întreceri" naționale de la Brașov.

In vederea acestora cluburile bucureștene au desfășurat o activitate febrilă în dorința de a face o figură cât mai bună.

Până eri toate antrenamentele au pus la punct echipele.

Dar nota de spectaculozitate o va forma efortul tinerelor „speranțe" de a se prezenta în condițiuni cât mai optime, spre a fi aleși ca reprezentanți la campionatele naționale.

LIGA MUNTENIA REGIZEAZA REUNIUNEA

Regizoarea campionatelor de azi este liga Muntenia.

Dată fiind importanța lor, liga Muntenia s'a îngrijit de a asigura concursurilor o organizare technică impecabilă.

In vederea concursurilor vor fi vizitate materialele technice ale F.R.A. cari au și fost solicitate.

CINE VA PARTICIPA

Din momentul de față cunoaștem participarea sigură a următoarelor cluburi: Venus, Viforul Dacia, Victoria și C. F. R.

S'ar putea să participe și atleți dela Vulturașul și Pebe.

Marea luptă însă va fi între jepinierele Venusului și Viforului Dacia.

Este arhi cunoscută rivalitatea dintre aceste două cluburi. Cum azi pe teren ea va căuta să scoată în evidență pe cel mai tare, tocmai acest fapt va mări spectaculozitatea concursului.

Nu trebuie, de altfel, trecută cu vederea surpriza pe care ar putea-o face clubul Victoria care posedă câteva elemente de valoare și care ar putea strica socotelile celor două rivale.

PROGRAMUL ZILEI

Ora 9: 100 m. serii.
Ora 9.10: greutate (5 kg.).
Ora 9.10: 3.000 m. plat.
Ora 9.30: înălțime.
Ora: 9.50: 300 m. serii.
Ora 10: disc (1.500 kg).
Ora 10: prăjină.
Ora 10: 100 m. finala.
Ora 10.20: 1.000 m. plat.
Ora 10.30: lungime.
Ora 10.30: suliță.
Ora 10.50: 300 m. finală.
Ora 11: 4×100 m. serii.
Ora 11.10: împărțirea premiilor.

JURIUL

Directorul reuniunii: **Judecător arbitru și startor, I. C. Petrescu.**

Cronometrori: **C. Leoveanu, A. Ianculescu, P. Fesci, A. Lupan, prof. Orășanu.**

Judecători la sosire: **V. Trestioreanu, V. Manolescu, C. Predescu, Șt. Ciaclani.**

Comisari la aruncări: **Cr. Iordănescu, Yasilieff, Mitrofan.**

Comisari la sărituri: **Paraschivescu, I. Ionescu, P. Gânat.**

Secretarii concursului: **D. Răducanu, Eugen Bran, Alex. Trestioreanu.**

Comisar sportiv: **V. Trestioreanu.**

Comisari de ordine: **Lt. P. Alexandrescu.**

Instrucțiuni: **un concurent nu are voie să ia parte decât la 2 probe și o ștafetă.**

Pentru fiecare atlet înscris la proba respectivă se va percepe o taxă de 2 lei.

In ziua doua a balcaniadei atletice

S'a bătut un singur record balcanic la ștafeta 800x400x200x100

Dinu Cristea și Havaleț învinși
Jugoslavia continuă să conducă în clasament

Belgrad, 17 (Prin telefon, dela trimisul nostru special). — Stadionul B. S. K. în prezența a unui public cifrat la 10.000 de spectatori, a miniștrilor Turciei și Greciei la Belgrad și a altor oficialități, s'au desfășurat probele celei de a doua zi a jocurilor balcanice.

CUM S'AU DESFAȘURAT PROBELE CELEI DE A DOUA ZI

Proba uvertură a zilei a fost cursa de 200 m. plat desfășurată în două serii. Iată cum s'a desfășurat:

200 m. PLAT
Seria I

1. Kling (ugosl. 22 s. 4.
2. Andreadis (Grecia) 22 sec. 7.
3. Dejenariu (Rom.) 22 s. 8.

Seria II

1. Iordache (Rom.) 23 s.
2. Lambrakis (Grecia) 23 sec. 2.
3. Irfan (Turcia) 23 s. 3.

FINALA. SUPERIORITATEA SPRINTULUI JUGOSLAV S'A CONFIRMAT

1. Kling (Jugosl.) 22 s. 5.
2. Andreadis (Grecia) 22 sec. 6
3. Lambrakis (Grecia) 23 sec. 6.
4. Dejenariu (Rom.) 23 s. 2.
5. Iordache (Rom.) 23 s. 2.

400 m. GARDURI

Ca și cursa anterioară, s'a desfășurat tot în două serii.

Seria I

1. Mantikas (Grecia) 57 sec. 2.
2. Pleterșeck (Jug.) 57 s. 7.
3. Lăpușan (Rom.) 57 s. 8.

Seria II

1. Erlich (Jugosl.) 58 s. 9.
2. Hagigrigoriu (Grecia) 59 sec. 5.
3. Celezi (Albania) 61 s.

IN FINALA, MANTIKAS PENTRU A OPTA OARA CAMPION BALCANIC

1. Mantikas (Grecia) 56 s.
2. Pleterșek (Jugosl.) 57 sec. 3.
3. Erlich (Jugosl.) 57 s. 3.
4. Hagigrigoriu (Grecia) 58 sec. 9.
5. Lăpușan (Rom.) 59 s. 5.

LUNGIMEA A FOST O VICTORIE PE CARE AM RATAT-O

1. Lambrakis (Grecia) 6 m. 94.
2. Elefteriades (Grecia) 6 m. 91.
3. Stoichițescu (Rom.) 6 m. 81.
4. Nikolici (Jugosl.) 6 m. 545.
5. Lazarovici (Jugosl.) 6 m. 535.
6. Ionescu Ștefan (Rom.) 6 m. 47.

LA ARUNCAREA DISCULUI SYLAS ȘI-A REVENIT IN FORMA

1. Sylas (Grecia) 49 m. 60.
2. Klent (Jugosl.) 46 m. 18 record jugoslav.
3. Floros (Grecia) 45 m. 52.
4. Havaletz (Rom.) 43 m. 65
5. Kovacevici (Jugosl.) 42 m. 53.
6. Borcoman (Rom.) 41 m. 70.
7. Yusuff (Turcia) 35 m. 81.

O CURSA DRAMATICA: 5.000 m. PLAT

1. Krevs (Jugosl.) 15 m. 39 s. 4.
2. Nikas (Grecia) 15 m. 49 s. 2.
3. Dinu Cristea (Grecia) 16 m. 2 s. 14.
4. Artan (Turcia) 16 m. 6 s.
5. Arvanitis (Grecia) 16 m. 21 s. 4.
66. Radu Ioniță (Rom.) 16 m. 30 s.

LA CIOCAN APRIG DUEL INTRE ROMANI ȘI JUGOSLAVI

1. Goici (Jugosl. 47 m. 10.
2. Biro (Rom.) 44 m. 57.
3. Metropulos (Grecia) 42 m. 57.
4. Majetici (Jugosl.) 42 m. 08.
5. Catona (Rom.) 39 m. 64.
6. Demetropulos (Grecia).

ȘTAFETA BALCANICA

1. Jugoslavia 3 m. 25 s. 2 record balcanic.
2. Grecia 3 m. 25 s. 3.
3. România 3 m. 26 s. 3.
4. Turcia 3 m. 29 s. 3.
5. Albania 4 m. 03 s.

CLASAMENTUL DUPA A DOUA ZI

După consumarea probelor celei de a doua zi, jugoslavii continuă să conducă în clasamentul general cu 9½ înaintea grecilor.

1. Jugoslavia 77½ puncte.
2. Grecia 68 puncte.
3. România 36 puncte.
4. Turcia 11½ puncte.
5. Albania 2 puncte.

Campionatele europene în 1942 se desfășoară la Berlin?

PARIS, 17. — Printre solicitanții de a organiza viitorul campionat european de atletism, care va avea loc în 1942 este și Germania.

In acest sens, federația de specialitate germană, a făcut un demers pe lângă comitetul campionatelor.

Se așteaptă acum răspunsul. Se crede însă că organizarea lor va fi încredințată Reichului.

Campionatele feminine de atletism ale Europei

VIENA, 17. — Pe „Stadion"-ul din localitate au început azi în fața a 5000 de spectatori, campionatele feminine de atletism ale Europei, la care iau parte reprezentantele a 14 națiuni.

Prima zi s'au obținut rezultate excelente, printre cari s'a ameliorat și un record mondial.

Rezultatele primei zile sunt următoarele:

100 M.: 1. Walasiewicz (Pol) 11, 9 sec. 2. Kraus (Germ.) 1 2sec.

80 M. GARDURI: 1. Testoni (It.) 11, 6 sec. (Record mondial!); 2. Gelius (Ger. 11, 7 sec.

SARITURA IN LUNGIME: 1. Praetz (Germ.) 588 cm.; 2. Palasiewicz (Pol.) 587 cm.

ARUNCAREA GREUTATII: 1 Schröder (Germ.) 13,29 m.; 2. Mauermayer (Germ.) 13,27 m.

Pagina Boxului

Astăzi la ora 10 dimineața

Pe arena Brătianu se va desfășura matchul Panaitescu – Marinescu

Programul complet al reuniunii

Astăzi dimineață pe arena din bulevardul Brătianu, în circul Franzini se va desfășura prima reuniune pugilistică profesionistă din sezonul de toamnă.

E adevărat că această reuniune nu are în program decât două matchuri profesioniste, dar programarea matchului revanșă Dumitru Panaitescu—Al. Marinescu, poate fi socotit drept cel mai interesant match ce se putea organiza în actualul moment.

Al doilea match profesionist deși nu de valoarea prinist deși nu e de valoarea prirat de Stoian și Adania, va dezlănțui în publicul spectator inerentele patimi ale luptelor îndârjite.

Dacă mai accentuăm că în cele 6 matchuri amatoare apar cei mai buni amatori din București și Galați, vedem deci că reuniunea organizată de gruparea „Turda" are meritul de a fi și o selectă întrunire a celor mai buni pugiliști.

MATCHURILE PROFESIONISTE

DUMITRU PANAITESCU VA ÎNFRUNTA PE AL. MARINESCU

Primul match și vedeta reuniunii va fi revanșa între Dumitru Panaitescu, campionul României la categoria muscă și Al. Marinescu, norocosul învingător al gălățeanului în primul match desfășurat pe malurile Dunării.

Ar fi bine pentru cititorii noștri să reîmprospătăm în memoria lor, fazele destul de scurte ale primului match.

La Galați, în vederea reintrării, Dumitru Panaitescu se programase în match vedetă cu Al. Marinescu.

In fața unei grădini arhipline, matchul a început și Al. Marinescu părea a fi o victimă sigură.

Câțiva pumni schimbați, dădeau impresiunea unei stări nervoase nelalocul ei pentru campion.

La un moment ce nu poate fi precizat o directă de stânga plecată cu toată forța se oprește în bărbia lui Panaitescu, care cade jos ametit.

In căzătură Panaitescu s'a lovit puternic de podea cu capul.

Arbitrul a numărat și a fost o emoție generală în numerosul public, care nu a mai scos nici un cuvânt în fața dezastrului.

Cel mai impresionat de înfrângerea lui Panaitescu, era însuși... învingătorul!

Astfel era situația acum o lună... Astăzi ei vor încrucișa iarăși mânușile și nu se știe din nou, de partea cui va cădea zarul.

Dacă tot Marinescu va învinge, apoi atunci nu i se mai poate spune boxeurul norocos ci boxeurul cu pumnul care nu iartă.

Dacă Panaitescu va reuși să refacă terenul pierdut prin înfrângerea suferită la Galați, atunci ne vom întări convingerea noastră că, acum o lună Panaitescu a pierdut în urma unei lovituri fericite.

Oricum ar fi, matchul promite a fi interesant.

BENJAMIN ADANIA—VASILE STOIAN

Al doilea match de pe pro-

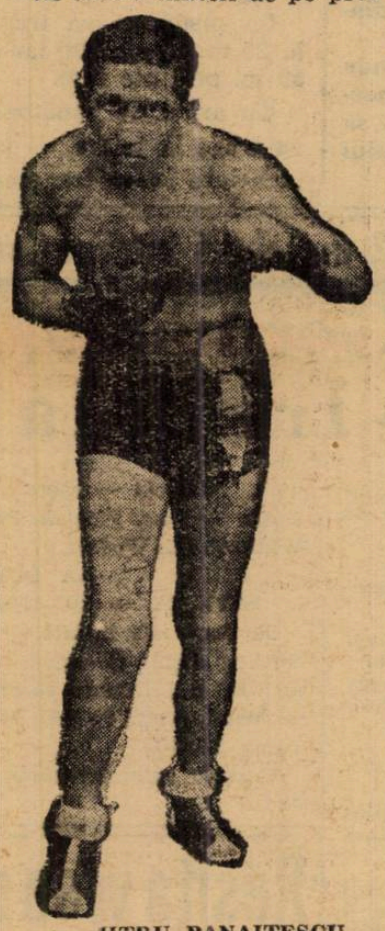

DUMITRU PANAITESCU

gramul reuniunei de astăzi dimineață va fi întâlnirea dintre Vasile Stoian și Benjamin Adania.

Matchul va merge până la limită și vom asista la desfășurarea unor interesante faze de box technic.

Benjamin Adania ne-a obișnuit cu matchuri frumoase și spectatorii se îmbulzesc la intrarea în arenă, ori de câte ori buldogul din cartierul Dudești, este programat în reuniuni.

Ca să vorbim de un învingător în acest match, trebuie să ne gândim la vastele posibilități ale lui Adania, care în ultimul timp nu a cam pierdut matchuri.

Noi credem în victoria lui Adania în matchul cu Vasile Stoian.

PROGRAMUL AMATOR

In programul amator al reuniunii sunt aranjate 6 matchuri în care vor apare cei mai de seamă amatori din București și Galați.

Programarea lui Constantin David, Niculae Rădan, Ilie Împăratu, Marin Jujatu, Const. Tutoianu, Iosif Barasch, etc., este mărturia necesară că Zamfir Popazu a ales pentru matchurile amatoare pe cei mai buni boxeuri.

PROGRAMUL MATCHURILOR

Iată ordinea în care se vor desfășura matchurile:

MATCHURI AMATOARE

3 reprize a 3 minute

Const. David (C.F.R.) — Marin Jujatu (Turda).

Niculae Rădan (Turda) — Ștefan Weber (C.F.R.).

Ilie Împăratul (Tir) — Const. Tutoianu (Turda).

Iosef Barasch (Tir) — C-tin Prădut (Turda).

Radu Alex. (Tir) — C-tin Libianovici (Turda).

Virgil Brădeanu (Turda) — Valentin Andrei (Tir).

MATCHURI PROFESIONISTE

10 reprize a trei minute

D-tru Panaitescu—Al. Marinescu.

Benjamin Adania — Vasile Stoian.

Ce scrie „Sporting Life" despre matchul Toma Aurel-Benny Lynch

Ziarul londonez „Sporting Life" scrie următoarele despre matchul Toma Aurel—Benny Lynch:

La Londra, Benny Lynch va fi opus lui Toma Aurel, campionul Europei la categoria cocoș.

Românul a apărut de două ori pe ringul lui National Sporting Club și'n ambele ocazii a câștigat mulți admiratori prin excelentul său box.

El va constitui pentru Lynch o problemă interesantă, bineînțeles dacă scoțianul nu va eși șifonat din matchul cu K. O. Morgan.

Revolta organizatorilor de box din Londra

Taxa de 5% din câștigurile reuniunilor li se pare neregulată

Se vorbește de revolta a trei mari organizatori pugilistici din Anglia împotriva taxei de 5% pe care British Boxing Board of Control a impus-o asupra câștigurilor de box.

Acești trei organizatori sunt: Sydney Hulls din Harringay, John E. Harding de la National Sporting Club și Johnny Best din Liverpool.

Acești trei organizatori vor face multă gălăgie pe chestia acestor taxe.

DECLARAȚIA LUI SIDNEY HULLS

Primul care a deschis „focul" discuțiilor a fost organizatorul Sidney Huls din Harringay.

Iată ce a spus în esență promotorul englez:

„Această taxă nu-i reglementară; pentruce British Boxing Board of Control incasează taxe de 5% din câștiguri și dece oare nu ne ajută și când pierdem....

Se știe că Anglia este țara tradițiilor.

Imediat s'a pus chestiunea dacă această taxă este constituțională.

Va fi întrebat consiliul superior legislativ care e creiatorul acestei taxe.

Dacă ea va fi legală, campania organizată de manageri va înceta, dacă însă consiliul legislativ va găsi că taxa de 5% nu este constituțională, atunci campania va continua până când cererea lor va fi satisfăcută.

Arthur Danahar va boxa cu Boots

în seara când Toma Aurel va boxa cu Benny Lynch

Matchul semi-vedetă programat de National Sporting Club la 3 Octombrie la Londra, în seara când Toma Aurel va boxa cu Beny Lynch, va fi întâlnirea între excelentul britanic Arthur Danahar și Boots.

Matchul este în deosebi de interesant pentrucă Danahar este un nume care aduce mulți spectatori la reuniunile pugilistice.

Acesta va fi primul match al lui Danahar în sezonul de toamnă. El va boxa în al doilea match la Manchester cu Pancho Martinez.

Ilie Petrescu în exhibiție cu Gheorghe Popescu

la o serbare în Moreni

Campionul României la toate categoriile, excelentul internațional Ilie Petrescu, a fost solicitat de gruparea „Prahova Box Club" să facă o exhibiție cu campionul României la categoria pană, Gh. Popescu, la o serbare sportivă străjerească în comuna Moreni.

Vor mai fi și alte matchuri amatoare între elevii grupărei A. C. T. București ai maestrului Ion Lungu și boxeurii grupărei Prahova Box Club.

40.000 spectatori la matchul Peter Kane-Jackie Jurick

Organizatorul Johnny Best care a programat matchul pentru titlul mondial la categoria muscă între Peter Kane și Jakie Jurick, speră să aibă 40.000 spectatori la această reuniune.

Matchul se va desfășura la 22 Septembrie la Liverpool.

Academia Națională de Educație Fizică

Examenele din sesiunea de toamnă încep pe data de 20 Septembrie a. c. după un program ce se va anunța la timp la secretariatul A. N. E. F. Inscrierile se fac până la 18 Setembrie.

Căminele se deschid pe data de 20 Septembrie. Examenul de admitere în academie începe pe data de 15 Octombrie, iar înscrierile la acest examen încep la 15 Septembrie și se închid la 14 Octombrie.

Prospecte, chestionare pentru examen și orice informațiuni se pot lua dela secretariatul A. N. E. F. str. Maior Ene 12, atât verbal cât și scris.

Vice - președintele F. R. F. A. - ului

D. gen. Gabriel Marinescu va interveni la Straja Țării în chestiunea antrenorilor străini

FRFA, sau mai bine zis d. V. V. Tillea, — sesizat de această decizie — a dat mână liberă d-lui gen. Gabriel Marinescu, vice - președinteie federației, pentru ca, împreună cu Straja Țării, să soluționeze problema în așa fel încât antrenorii străini să poată activa și mai departe în țară.

Intr'unul din numerele noastre trecute, am scris de o dispoziţiune a Străjii Ţării şi anume în legătură cu antrenorii străini, cari activează în ţară.

Spuneam atunci că aceşti antrenori nu mai pot activa în ţară, urmând să plece imediat, iar cererilor de angajare nu li se mai dă aprobare.

De aceasta s'au sesizat imediat cercurile oficiale interesate şi, în primul rând, federaţia română de football.

După cum suntem informaţi, lucrurile sunt privite cu toată seriozitatea, date fiind consecinţele pe care le poate avea o asemenea dispoziţie.

Arbitrul francez Leclerq e indisponibil

și deci nu va putea arbitra matchul România—Germania

In cursul zilei de eri s'a primit la F. R. F. A. o telegramă din partea federaţiei franceze, prin care anunţă forul nostru că d. Leclerq, ales ca arbitru pentru partida Germania — România, este indisponibil pentru 25 Septembrie.

Forul francez propune pentru acest match pe d. Capdeville cunoscut că a arbitrat finala cupei mondiale de anul acesta.

F. R. F. A. va răspunde abia Luni federaţiei franceze, până atunci urmând să ceară asentimentul forului german.

Budge și Wood

semifinaliști la Forest Hills

NEW-YORK, 17. — In cadrul campionatelor de tennis ale Statelor Unite s'au înregistrat ieri următoarele rezultate:

Simplu domni: Budge (USA) b. Hopman (Australia) 6:3, 6:1, 6:3.

Wood (USA) b. Grant (USA) 6:2, 6:3, 6:2.

Simplu doamne: Fabyan (USA) b. Jedrzejovska (Polonia) 1:6, 6:3, 6:1.

Concursul de tir dela Brașov

Azi, ora 9.30, va avea loc la Poiana Braşov, aniversarea a 77 ani de existenţă a Soc. de Tir din Braşov, cu care ocazie se va inaugura poligonul de tir redus, construit lângă trambulina de sky a „Soc. Carpatina".

Pentru inaugurarea poligonului vor avea loc concursuri între membrii Asociaţiei şi între participanţii din ţară invitaţi la Braşov.

Se va trage la carabină calibru redus culcat nerezemat şi în picioare, pe ţintă olimpică la 50 m. distanţă.

La pistol se va trage de la 25 m. pe siluete, iar de la 50 m. pe ţinte fixe.

Cu arma de vânătoare se va trage la talere, — iar ca încheiere se va trage cu carabina pe cerbi şi porci mistreţi (ţinte mişcătoare).

Caralulis l'a învins eri pe Schmidt în cadrul cupei „A. Canolle"

După ce în prima zi tecerişţii obţinuseră două victorii *(Schmidt-Segall 6:1, 6:1, 6:3 şi d-ra Berescu--d-na Wertheim 7:9, 6:4, 7:5)*. eri Doherty a câştigat două matchuri prin Caralulis şi d-na Wertheim.

Matchul Benedek (T.C.R.)-Segall a fost întrerupt din cauza întunericului, când ambii aveau câte două seturi câştigate.

Intâlnirea dintre d-ra Berescu şi d-na Eppler a revenit cu uşurinţă d-rei Berescu

Eri după amiază au continuat pe terenul Doherty Tennis Clubului, matchurile de tennis dintre jucătorii clubului gazdă şi T. C. R., în cadrul finalei „Cupei André Canolle".

Rezultatele tehnice:

Simplu domni:

Caralulis (D.) C. Schmidt (T.C.R.) 8:6, 6:4, 6:8, 6:3; Benedek (T. C. R.)-Segall (D) 6:1, 2:6, 6:3, 3:6, 3:6... întrerupt.

Simplu doamne: d-na Wertheim (D.) b. d-na Poulieff w. o.; d-ra Berescu (T. C. R.) b. d-na Eppler 6:1, 6:1.

In urma acestor rezultate T. C. R. conduce cu 3:2 împotriva Doherty-ului.

Matchurile vor continua astăzi dimineaţă dela ora 9.

Programul este următorul:

Benedek—Segall (în continuare);

Wertheim, Caralulis—Berescu-Schmidt şi

Réti, Caralulis—Benedek, Schmidt.

Azi 2 matchuri internaționale

Polonia-Germania, Elveția - Irlanda

Suntem în plin sezon de toamnă. Matchurile de campionat au intrat în plină desfăşurare în toate ţările de pe continent.

Azi, în sfârşit se reia şi activitatea internaţională.

La Chemnitz şi Dublin se vor disputa două matchuri inter-ţări, cari stârnesc un deosebit interes.

LACHEMNITZ:

POLONIA—GERMANIA

La Chemnitz germanii primesc selecţionata Poloniei.

Ambele reprezentative sunt la prima lor eşire în actualul sezon.

Polonia va căuta să confirme excelenta sa comportare de la campionatul mondial iar gazdele să se reabiliteze şi să şteargă penibila impresie făcută în ultima vreme, când nu au reuşit să câştige nici un match.

Vor juca următoarele formaţiuni:

GERMANIA: Jakob — Janes, Münzenberg—Kupfer, Goldbrunner, Kitzinger — Hahnemann, Stroh, Gauchel, Schön, Pesser.

POLONIA: Madejski—Szczepaniak, Galecki — Gora, Sytz, Dytko — Piec, Piontek, Peterek, Willimowski, Wodarz.

LA DUBLIN:

ELVEŢIA — IRLANDA

Cu două zile înainte de matchul cu Anglia *(Miercuri la Belfast* N. R.), Irlanda susţine azi un match destul de greu în compania Elveţiei.

Gazdele sunt favoritele întâlnirei.

Toți jucătorii europeni eliminați la Forest-Hills

In optimile de finală ale campionatelor internaţionale de tennis ale Americii au fost eliminaţi şi ultimii jucători europeni, englezul Hare şi jugoslavul Kukuljevici.

Rezultatele:

Simplu domni: Grant b. Quist 6:1, 4:6, 6:1, 7:5; Wood b. Kukuljevici 8:6, 6:4, 6:3; Hopman b. McNeill 6:4, 6:3, 7:5; Budge b. Hare 6:3, 6:4, 6:0.

Simplu doamne: Stammers b. Winslow 6:0, 6:2; Marble b. Stevenson 6:1, 6:4; Jedrzejowska b. Workman 6:4, 6:2; Fabyan b. Coyne 8:6, 6:2.

Azi pe Velodrom

Două matchuri amicale de rugby

Activitatea rugbystică va fi continuată astăzi pe velodromul din şos. Ştefan cel Mare, cu cele două matchuri dintre primele garnituri ale Viforului Dacia, Victoria şi TCR

Partidele se vor disputa între:

Viforul Dacia II-Victoria şi T. C. R.-Viforul Dacia I.

BULGARII

acceptă chiar și arbitru român, dar nu pot da mai mult de 40.000 lei

Tratativele pentru perfectarea matchului România B — Bulgaria B fixat pentru 25 Septembrie la Rusciuk, continuă pe cale telegrafică şi se referă numai la condiţiunile materiale.

Bulgarii oferă 40.000 lei, FRFA pretinde 50.000. Acesta a fost conţinutul ultimei telegrame a forului nostru.

Vecinii dela Sud ne-au răspuns chiar eri: acceptă chiar şi arbitru român, dar nu pot oferi mai mult decât 40.000 lei.

Este foarte probabil că FRFA — vrând să scape odată de acest joc şi mai ales socotind că o deplasare la Rusciuk este de preferat uneia la Sofia — va accepta în cele din urmă această sumă.

Reșița vrea să joace cu Belgrad la 26 Septembrie

Am anunţat că liga de Vest a cerut FRFA-ului aprobarea matchului Timişoara-Belgrad dela 25 Septembrie. Federaţia a aprobat această cerere, astfel că jocul se va disputa la Timişoara.

Referitor la acest match, suntem informaţi că şi districtul Reşiţa va cere o asemenea aprobare, pentru un match Reşiţa—Belgrad la 26 Septembrie.

Tratativele sunt în curs.

Jucătorii germani de tennis

Henkel, Metaxa și Göpfert, suspendați

BERLIN, 17. — Federaţia germană de tennis a ordonat jucătorilor Henkel, Metaxa şi Goepfert, reprezentanţii Germaniei în Cupa Davis, un repaus obligator până la 1 Noembrie.

(N. R. — Această hotărire a federaţiei germane înseamnă că jucătorii germani sunt suspendaţi până la data de mai sus, şi ca atare ei nu vor putea participa la nici un concurs, deci nici la campionatele internaţionale ale Californiei).

Districtul Frankfurt a anunțat F.R.F.A.

că matchurile dela Leipzig și Hamburg nu mai pot avea loc

In prezent se tratează cu Stuttgart

Se ştie că F.R.F.A. a primit mai de mult o ofertă avantajoasă din partea districtului Frankfurth, pentru un turneu al echipei Capitalei, care să se efectueze în cursul acestei ierni, în luna Decembrie.

Germanii, pe lângă un match cu selecţionata oraşului Frankfurth, oferea încă alte două jocuri, unul la Leipzig şi altul la Hamburg sau Dresda.

In cursul zilei de eri, însă, reprezentantul germanilor la Bucureşti a comunicat F.R.F.A.-ului că Leipzig nu poate organiza al doilea joc din motive de ordin financiar şi că nici la Hamburg sau Dresda nu-i posibil.

In această situaţie, F. R. F. A. a dat mandat reprezentantului german să trateze pentru două jocuri cu alte districte, poate cu Stuttgart şi încă un alt oraş.

Editura Societăţii Anonime „Universul", Bucureşti—România

BIBLIOTECA CENTRALA „ASOCIATIUNII" SIBIU

Taxa poştală plătită în numerar conform aprobării dir. g-rale p. t. t. nr. 70.346 938.

2 LEI

UNIVERSUL

16 PAGINI

185-1938

Redacţia şi Administraţia: Palatul „UNIVERSUL", str. Brezoianu 23—25. Telefon: Centrala: 3.30.10; Redacţia: 4.21.81. Redactor responsabil EUGEN DUMITRESCU

Proprietar: „Universul S. A. Adm.-delegat STELIAN POPESCU Inscris sub No. 167. Trib. Ilfov

Nr. 185. — Anul I BUCUREŞTI. — Marţi 20 Septembrie 1938

ABONAMENTE: 1 an Lei 500 — 6 luni Lei 270 — 3 luni Lei 150

DELA TRIMISUL NOSTRU SPECIAL

ULTIMA ZI A BALCANIADEI

A ADUS VICTORIA NETĂ GRECILOR

JUGOSLAVIA IN LOCUL DOI, URMATĂ DE ROMÂNIA

EILHARDT, VAMANU ŞI KISS, CEI MAI BUNI REPREZENTANŢI AI NOŞTRI, IN CEA DE A TREIA ZI

Belgrad, 18 (Prin telefon). — *Stadionul Beogradsky a găzduit azi cea de a treia zi a jocurilor balcanice, care spre desamăgirea Jugoslaviei s'a sfârşit cu un desnodământ atât de neplăcut pentru cei 15.000 de spectatori sârbi.*

Jugoslavii după punctajul primelor două zile erau crezuţi ca virtuali câştigători, iar ultima zi aştepta ca să aducă victoria finală şi definitivă a culorilor jugoslave.

Dar Măria sa „Norocul" a voit altfel. Grecii cari vedeau că vor scăpa cu atâta uşurinţă un trofeu pe care îl păstrau de opt ani, într'un ultim efort, de ceasul al douăsprezecelea, şi-au recăpătat cu brio prestigiul balcanic.

Victoria grecilor, nesconţată de oficialităţile jugoslave, a fost o surpriză dintre cele mai neplăcute pentru sârbi, grecii luând un avantaj de 11 puncte numai într'o zi.

Sârbii rămân totuşi un adversar cu atleţi periculoşi

Jugoslavia care în cele două zile a dat atâta de furcă grecilor, rămâne, în pofida faptului că a ieşit până la urmă învinsă o ţară cu un atletism într'o vădită ascensiune.

Nu trebue ţinut seama de faptul că au luptat la ei acasă, căci grecii de multe ori au câştigat în deplasare, ci de forţa lor de a ţine în şah două zile Grecia şi aceasta este un mare merit.

Cât priveşte Grecii, ei au rămas aceiaşi de până acum cu un atletism de mare clasă, bazat pe o seriozitate, care i-au făcut proverbiali şi cari şi anul acesta le-au adus acest invidiat trofeu de campioni balcanici.

Cum s'au desfăşurat probele

Concursul a început cu proba de 400 m. care în finală a dus o surpriză dintre cele mai puţin aşteptate.

400 m. plat
SERIA I

1. Karagheorghos (G) 51 s. 1.
2. Gereu (T) 51 s. 4.
3. Nemeş (R) 52 s.

Lupta în seria întâia s'a deslănţuit între Kargheorgos şi Gereu din care sârbul până la urmă a ieşit învingător.

Nemeş n'a forţat prea mult, păstrându-se pentru finală.

SERIA II

1. Pletersek (J) 52 s. 3.
2. Andreadis (G) 52 s. 5.
3. Iordache (R) 52 s. 8.

Deşi Pletersek a câştigat, nu şi-a adjudecat victoria cu prea mare uşurinţă.

S'a calificat într'adevăr greu. Iordache n'a arătat nimic excepţional.

Singura victorie turcă

Finala de 400 m. „surpriza zilei" a adus turcilor o victorie dintre cele mai categorice prin Gereu.

Şi partea interesantă este că deşi Pletersek are o plecare excelentă, urmărit cu atenţiune de Karagheorgos (Grecia) şi părea că va câştiga detaşat cu facilitate, la 280 m., Gereu ţâşneşte ca o sfârleză şi trece puternic pe lângă toţi, câştigând într'un finish formidabil.

Românii *Iordache* şi *Nemeş*, în care pusesem atâtea speranţe au făcut o cursă slabă, ambii pierzând startul.

1. Gereu (T) 49 s. 4.
2. Karagheorgos (G) 50 s. 6.
3. Pletersek (J) 50 s. 7.
4. Andreadis (G) 50 s. 9.
5. Iordache (R) 52 s. 8.
6. Nemeş (R) 53 s.

110 m. garduri
SERIA I

1. Faik (T).
2. Erlich (J)
3. Hagigrigoriu (G).
4. Maesciuk (R).

Să nu pară curios că n'am dat timpurile din această serie. Iată motivul: după consumarea probei s'a constatat că între gardul 7-8 nu era distanţa regulamentară. Cu toate că s'au făcut contesta-

(Urmare în pag. 14-a)

Inevitabila etapă a surprizelor uluitoare s'a produs eri...

Bucureşti: Juventus—Ripensia	**7—2**	**(5—1)**
Bucureşti: Sp. Studenţesc—U.D.R.	**0—0**	
Timişoara: Venus—Chinezul	**2—2**	**(1—0)**
Arad: Rapid—Gloria	**2—0**	**(2—0)**
Cluj: Victoria—F. C. Carpaţi	**5—0**	**(1—0)**
Ploeşti: AMEFA—Tricolor CFPV	**4—0**	**(1—0)**

Acestea sunt rezultatele celei de a treia etape a diviziei naţionale A. Şi vom recunoaşte că cea mai bună performanţă a zilei a reuşit-o Juventus în dauna Ripensiei. O surpriză pe care nimeni n'ar fi îndrăznit măcar s'o prevadă.

Şi Ripensia s'a prezentat în condiţiuni mizerabile, dar nu-i mai puţin adevărat că şi Juventus a demonstrat o formă excelentă, consecinţă a remanierilor din linia de atac.

Din celelalte rezultate, vom reţine victoria preţioasă a Rapidului, succesul net al Victoriei, drawurile dela Timişoara şi Bucureşti, cum şi al treilea eşec consecutiv al ploeştenilor, de data aceasta pe teren propriu.

Aceste rezultate au adus serioase modificări în clasament, care se prezintă — cu acelaş leader — astfel:

1. Sp. Studenţesc	**3**	**2**	**1**	**0**	**8:**	**1**	**5**	**(1)**
2. Rapid	**3**	**2**	**0**	**1**	**7:**	**1**	**4**	**(2)**
3—4. Juventus	**3**	**2**	**0**	**1**	**8:**	**3**	**4**	**(2)**
3—4. Victoria	**3**	**2**	**0**	**1**	**8:**	**3**	**4**	**(2)**
5. Venus	**3**	**1**	**2**	**0**	**8:**	**5**	**4**	**(2)**
6. Ripensia	**3**	**1**	**1**	**1**	**8:**	**8**	**3**	**(3)**
7. Chinezul	**3**	**1**	**1**	**1**	**8:**	**9**	**3**	**(3)**
8. F. C. Carpaţi	**3**	**1**	**1**	**1**	**5:**	**7**	**3**	**(3)**
9. U. D. R.	**3**	**1**	**1**	**1**	**3:**	**5**	**3**	**(3)**
10. A. M. E. F. A.	**3**	**1**	**0**	**2**	**7:**	**12**	**2**	**(4)**
11. Gloria	**3**	**0**	**1**	**2**	**2:**	**5**	**1**	**(5)**
12. Tricolor C. F. P. V.	**3**	**0**	**0**	**3**	**2:**	**15**	**0**	**(6)**

Cum se vede, numai modificări în interiorul clasamentului.

ARBITRII SECREŢI

Iată cei 6 arbitri secreţi de eri:

Emil Kroner (Juventus-Ripensia).
Huniade (Sp. Stud.-UDR).
Gh. Buşa (Victoria-Carpaţi)
Tică Iliescu (Venus-Chinezul).
Irimescu (AMEFA - TRIC. CFPV).
Ritter (Rapid-Gloria).

27.000 SPECTATORI

La cele 6 partide au asistat 27.000 de spectatori, repartizaţi astfel:

12000 la Bucureşti.
5000 la Ploeşti.
4000 la Arad.
4000 la Timişoara.
2000 la Cluj.

GOAL-GETTERII ZILEI

S'au marcat 24 de goaluri, 20 învingătorii, 4 învinşi:

3 goaluri: *Zăinescu, Naciu (Juventus).*

2 goaluri: *Pernecky, Batrin (AMEFA). Căpuşan, Szantai (Victoria).*

1 goal: *Oană (Juv.), Dobay, Marcu (Rip.), Humis, Orza (Venus), Klimek, Thierjung (Chinezul), Auer, Moldovan (Rapid), Pal (Vict.).*

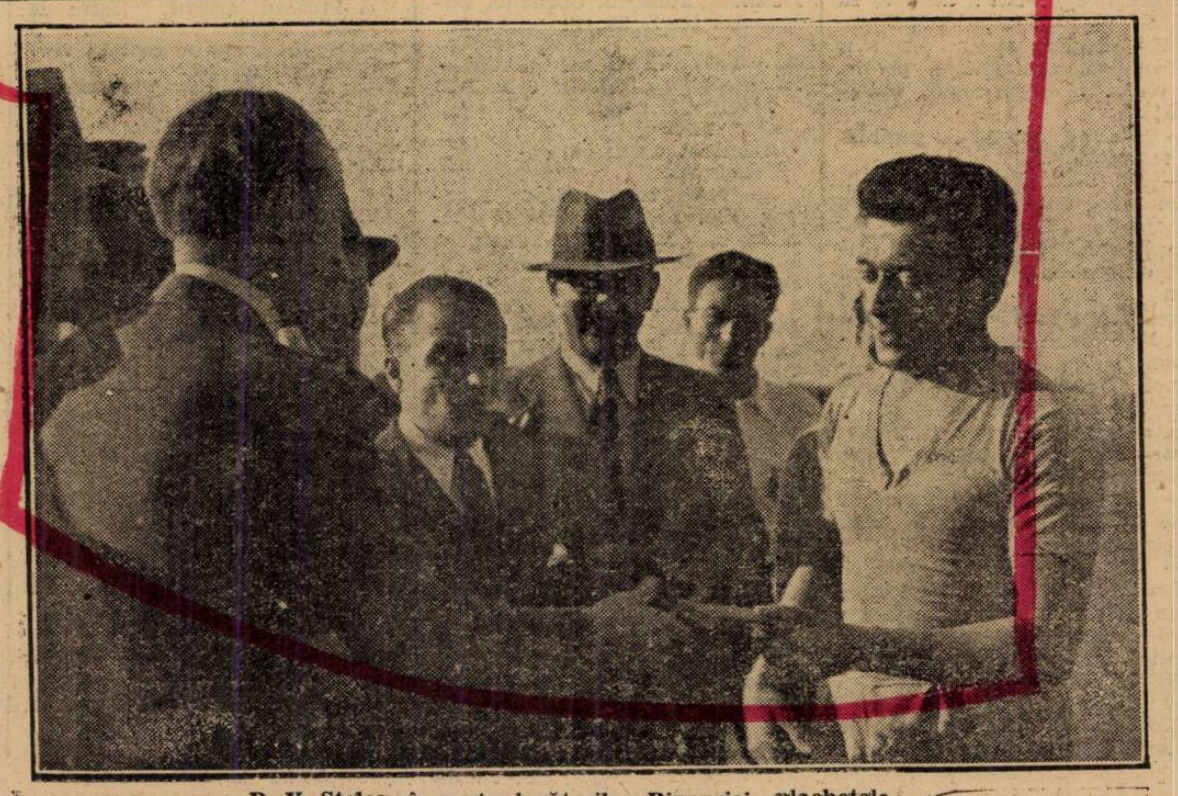

D. V. Stelea împarte jucătorilor Ripensiei plachetele

FOOT-BALL

Clasamentul fatal

ROMAN — de Alfredo BOGARDO

După cum îi spusese lui Morelli, Ada și Magda erau strict supravegheate la Milano iar atentatul comis asupra lui Coretti, le scotea din cauză.

Cine era deci, asasinul? Trebuia să mai caute încă o femee sau un bărbat?

Nu îmbrăca, întotdeauna, necunoscuta un fulgarin mare și nu vorbea cu o voce prefăcută? Așezat pe ziduleţul ce se ridica la marginea lacului, Morelli aruncă ceva în apă, cu dispreț:

— „Am aruncat glonțul. De vreme ce nu era cel adevărat, tot nu ne servea la nimic.

In apă se formară două cercuri mici, cu centrele vecine, ca și cum nu unul, ci două obiecte ar fi fost aruncate. Ziori observă distrat, fenomenul și îl înregistră automat, fără a-i da vreo importanță.

In acel moment, o sgomotoasă „mașină militară" trecu bubuind prin fața grupului.

— „Bună ziua domnule comisar", se auzi un glas vesel și puțin batjocoritor.

Comisarul se uită la obrazul celui ce se îndepărta și recunoscu zâmbetul răutăcios al lui Ramponi.

XI

EȘTI TU"?

Guido Viviani citea și recitea misteriosul bilet anonim pe care i-l adusese poșta în seara aceea.

„Comisarul Ziori o bănuește pe Ada. Atențiune".

Ada bănuită! Ada bănuită!

Iată în sfârșit că nelinișteа aceea nehotărâtă ce i se încuibase în suflet, lua un aspect și un nume.

Era tocmai aceea de care se temea, fără a avea curajul să o mărturisească, fără a-și da seama... Ada bănuită. Ce lucru grozav și totuș, atât de logic! Ada îl iubea și el știa, îl iubea mai mult decât orice pe lume. Și el o pusese în curent cu hotărârea luată în seara ultimei întâlniri, în seara când jurase să nu primească a-i fi bărbat decât în cazul că ar fi câștigătorul faimosului clasament.

Și asta pentru a o obliga să nu renunțe, pentru el, la acea formidabilă avere. De a nu vedea alt drum, pentru a fi împreună, decât făcându-l să câștige „clasamentul milioanelor". Nu exclamase ea, atunci, printre lacrimi:

— „Ah, dacă aș putea face ceva pentru tine ca să te ajut".

Nicio speranță nu le apărea înainte. Viitorul părea închis pentru fericirea lor.

Și iată-l pe Morsini dispărând sub sfărâmăturile mașinii, *tocmai în seara în care o invitase* pe Ada la plimbare.... Și așa intrase în națională.

Carmine se impusese tuturor în prima partidă. Ar fi trebuit să o ia pe Ada. Și a doua zi iată-l alunecând pe o scară — acum se știa — stropită cu materie alunecătoare, pe când voia să plece în oraș, unde fusese chemat de un telefon misterios, în zorii zilei.

Și astfel, sărise Patti la primul loc. Dar pentru puțin, căci un automobil fantomă — condus de o femee necunoscută — îl călcase imediat... Rămânea, deci, numai Coretti pentru a-i despărți și tocmai în ziua aceea o descărcătură de revolver greșise — cu numai câțiva milimetri — capul portarului „azzuro"...

Guido simțea că-l doare capul, simțea căldurile șerpuind prin vine. Totul trebuia clarificat. Nu era posibil ca bănuiala aceea grozavă... Luă hotărârea de a se duce a doua zi dimineața să vorbească cu Ada. Și aceasta îl mai liniști puțin.

. . . . . .

— „Acest domn dorește să vă vorbească". Și chelnerul îi întinse o carte de vizită.

Ada era comod așezată în fotoliul preferat din salonașul hotelului și asculta distrată armoniile unui aparat de radio.

Luă cartea de vizită și aruncând o privire asupra numelui, făcu o săritură:

— „Guido!" exclamă ea repezindu-se spre ușe. Viviani se ivise în prag, unde se opri nesigur.

Ada vroi să i se arunce la piept, dar se opri imediat de oarece — în ochii lui — văzu ceva rece, aspru și trist, care o țintui ca și pe o ciocârlie prinsă de aripile unui vânător, într'un sbor fericit...

— „Guido", repetă ea cu o voce sfârșită, în timp ce brațele îi căzură obosite pe lângă șolduri.

— „Ada".... îngână Viviani. Și apucându-i mâna într'ale lui, cum obișnuia întotdeauna când avea să-i spună ceva gingaș sau foarte important, el o conduse la fotoliu, așezându-se alături.

— „Ada"... dar simțea urcându-i-se în gât un nod, care îl împiedeca să vorbească. In schimb, vorbeau ochii lui... și erau atât de melancolici.

Ada îi văzu, iar durerea aceia, simți că i se transmitea și că îi furnica tot corpul. Și așa, în mod impulsiv, începu să plângă lăsând să-i curgă lacrimi care îi ardeau obrajii.

Își aplecă capul pe umărul lui și îi spuse sfios, ca și cum i-ar destăinui o slăbiciune vinovată:

— „Guido, eu te iubesc.... te iubesc mereu:

Tânărul a rămas impresionat de această neașteptată turburare a Adei. I se păru chiar că citește în această frământare a ei o mărturisire a ceiace bănuia și frica îi topi parcă nodul din gât:

— „Ada, îmi promiți că vei răspunde în mod sincer la ceiace te voiu întreba"?

Ea ridică capul surprinsă:

— „Desigur".

— „Iată,.... spune-mi".... Dar degeaba, își dădu seama că cuvintele nu veneau.

Se decise a pune chestia mai pe departe, altfel:

— „Tu mă iubești, nu"?

Ochii Adei, încă plini de lacrimi, străluciră imediat, ca și o rază de soare, care după ploaie își face loc printre nouri:

— „Mă mai întrebi"?

— „Dar..., spune-mi... cu sinceritate... mă iubești atât de mult încât.... ai fi capabilă să... faci o crimă pentru mine"?

Ii răspunse cu un zâmbet mirat:

— „Cred că da, Guido

— „Atunci.... tu ești".

— „Eu? Și aspectul lui o înfricoșă. Dar ce zici? Ce vrei să zici"?

Și văzându-l abătut, ea avu o bănuială luminătoare, pentru că ridică imediat capul, indignată:

— „Te rog, dac ăe cu putință, să te explici"...

— „Ei bine, iată. Vreau să-ți spun totul, deschis. Tu știi că o nenorocire automobilistică întâmplată lui Morsini și provocată de o cloroformizare — după cum s'a aflat — mi-a facilitat introducerea în echipa națională. Că încă două nenorociri, provocate, au curățat terenul în faimosul clasament Craig, care are drept premiu mâna ta și că un nou atentat a fost îndreptat contra unui alt adversar al meu, Coretti. Ei bine...

— „Ei bine".... repetă ea în timp ce privirea îi devenea rece și circumspectă.

— „Ei bine, cum se pare că o femee ar fi lucrat în toate aceste pseudo-nenorociri, este cineva care crede că au fost provocate în interesul meu... DE TINE".

— „Ah"!

(Continuare în numărul de mâine)

REZERVE-JUNIORI

A. S. C. A. M. (JUN.)—AV. SPORTIV 9—1 (5—0)

Formații:

A. S. C. A. M.: Const. C. Constantin, Petrescu, Mircea, Voicu, Ionescu Gh., Iordache, Gheorghe, Rădulescu, Banu, Falevici, Ludovic.

Av. Sportiv: Mihalidis, Stănescu, Eslingher, Stănescu, Prinț, Popescu, Stoicescu, Ionescu, Dincă, Ioniță, Ștefan.

Au marcat pentru A. S. C. A. M. Rădulescu (6), Falevici (2) și Banu, pentru Avântul Ioniță.

VERGU (JUN.)—MILITARI (JUN.) 2—1 (1—1)

Mai buni, juniorii Militarilor au pierdut un match, care le-a aparținut în tot timpul celor 90 de minute din cauza ghinionului.

Au marcat: Cugioaiescu și Georgescu pt. Vergu, iar pt. Militari Marin.

Cel mai bun de pe teren Cuicu (V.).

D. Marcus Herman a arbitrat formațiile:

Vergu: Cuicu-Niculescu, Marin-Dicu, Cugioaiescu, Marinescu-Carianopol, Frate, Georgescu, Dumitrescu și Marinescu.

Militari: Marinescu-Constantinescu, Ionescu Marin, Ioachim, Neacșu-Tănăsescu, Dascălu, Marin, Iordan, Badea.

S. T. B. (JUN.)—S. E. B. (JUN.) 8—0 (5—0)

Teren: S. T. B.
Arbitru: Vasiliu
Ora: 9.

ECHIPELE

S. T. B.: Ionescu, Georgescu, Picvan, Stojanovici, Blujdea I., Socec, Dumitrescu, Blujdea N., Carol Costea, Botaru, Iordănescu C.

S. E. T.: Creidel, Bifu Filip, Dumitru C., Nanu I., Iamandi, Pană G., Adamescu, Lungu, Popescu, Scultănicu, Șerban.

Cele 8 puncte au fost marcate de Costea 3, Iordănescu 2, Dumitrescu 1, Blujdea 2.

GLORIA (JUN.)—TITANII (JUN.) 2—2 (1—1)

Au marcat: Iosepovici, Lulu, Ciachi și Costică.

Pe arena din comuna suburbană Militari a avut loc întâlnirea oficială dintre juniorii Gloriei și ai Titanilor, matchul terminându-se, după o luptă acerbă, la egalitate.

Adversarii s'au relevat printr'un joc spectaculos, ce l-au prestat dela început și până la consumarea partidei.

A condus d. Bukoviț Maler

Formațiile:

Gloria: Iordache, Halanai, Cavadia, Cristea, Tundrea, Gavriliță, Munteanu, Aurel I., Ivanovici, Stănculescu, Lupu.

Titanii: Constantinescu, Cociova, Baldovin, Iulian, Manole, Dumitru, Ionescu, Cornelliu, Calimache Iosif, Ion S.

SP. MUNCITORESC (JUN.)—ZBURATORII (JUN.) 5-2 (3-0)

Teren Colentina
Ora: 14.30
Arbitrul: Ornstein.

Formațiile:

Sp. Muncitoresc: Nae Ionescu, Sile, Topârlan, Moxu, Ștefănescu, Moinar, Temistocle, Ciuraru, Sarkisean, Stelian și Popescu.

Zburătorii: Popa, Popescu, Băncuiescu, Niculae, Mihăilescu, Muscă, Ionescu, Chițulescu, Garofiță, Vasilescu, Minulescu.

Au marcat pentru muncitori, Sarkisean (2), Popescu, Temistocle și Ștefănescu, iar dela Zburători Vasilescu (2).

S'au remarcat dela Muncitori: Popârlan, Ciuraru, Ștefănescu și Popescu iar dela Zburători. Mihăilescu.

COLENTINA (JUN.)—GENERALA (JUN.) 2—0 (2—0)

Teren: Stadion.
Ora: 14,30.

Matchul de juniori dintre Colentina și Generala s'a terminat cu victoria primei echipe, după un joc puțin spectaculos.

Au marcat: Crângașu și Tudor.

Sau remarcat: Tudor și Vasilescu (C.) și Stoenescu și Boris (G.).

Formațiile:

Colentina: Vasilescu, Giurgea, Georgescu, Dumitrescu, Druki, Răducanu, Pandele, Heraciu, Tudor, Simu, Crângașu, Cristea.

Grivița: Teruța, Jerca, Sorescu, Georgescu, Pendaru, Novas, Stoenescu, Boris, Buturugă, Ghiță.

A arbitrat d. Cristea Marin.

ZBURATORII (REZ.)—SP. MUNCITORESC (REZ.) 2—0 (1—0)

Pe terenul Colentinei, Zburătorii au obținut o norocoasă victoria în dauna muncitorilor cari au fost superiori.

S'au remarcat dela Muncitori: Titulescu, Bebe, Ciuraru și Popescu iar dela Zburătorii, Axioti și Manole.

IND. IUTEI (REZ.)—M. OFICIAL (REZ.) 1—1 (1—0)

Rezervele Iutei și Monitorului jucând deschidere la matchul dintre echipele prime, au făcut match nul, împărțindu-și astfel punctele. Au inscris Bulgaru și Florea. Cristescu portarul Iutei s'a dovedit un element de viitor.

A arbitrat d. M. Petrescu.

OLIMPIA—SOCEC 3—2 (2—1)

Teren, Stadion.
Ora, 9.
Arbitru, Dosza Ștefan.
Olimpia: Stănescu V., Catană Romeo, Iancu C., Antonescu, Dobre D., Ghimbotaru, Vasile, Tudose, Pomăjescu, Valică I., Popa Traian, Ionescu Tudor.

Socec: Paraschivescu G., Stanciu, Scherberg Alexandrescu, Dobesch, Barbu, Budan Gh., Niculescu, Stan, Popovici, Lepădatu.

Au marcat pentru Olimpia: Radu, Niculae (2), iar pentru învinși Mudan și Niculescu.

S'au remarcat dela Olimpia, Reglement și Valică, iar dela albaștri, Berbeacă, Nae Niculae și Dona.

Jocul a fost rapid și plin de faze interesante.

Intâlnirea a fost amicală.

Matchul de juniori între aceleași cluburi, nu s'a disputat, întrucât o parte din jucători au fost selecționați în echipa de juniori ai Capitalei.

STANDARD—VREMEA 4—0 (3—0)

Pe terenul Stadion s'a disputat matchul amical între echipele Standard și Vremea, terminându-se cu scorul de 4—0 în favoarea primilor.

După jocul pe care l-au furnizat telefoniștii trebuia să fie un scor cu mult mai mare.

Au marcat Costel, Horvath (2), Ghiliță.

S'au remarcat dela Standard: Costel, cel mai bun după teren, și Ghiliță, iar dela Vremea fundașul dreapta.

SPECTACOLE

ARO: „Blocada" Henry Fonda Madeleine Caroll Sokoloff. Jurnal nou Fox.

SCALA: „Paradisul Furat" cu Olympe Bradna, Gene Raymond, Jurnal Paramount

CAPITOL: (sală și grădină): Domnișoara vedetă; Jurnal și completare.

CARLTON: Fete de măritat și jurnal.

SELECT: Habanera și jurnal Fox.

FEMINA (plafonul descoperit): Păcate în Paradis și completare Micky Maus

PALAS BULEVARD: Eva. Jurnal și complectare

FORUM: Tarakanova și Insula văduvelor. Ultimul sărut al d-nei Chevnei.

TRIANON: „Hollywood Hotel" și jurnal Paramount.

REGAL: „Alarma în India", cu Sabu și Raymond Massey, Jurnal Paramount

SAVOY: Muzica e viata mea. Ascensiunea muntelui Mont Blank și Program artistic. teatru de câini și pisici.

ROXY: Domnișoara vedetă; Jurnal și completare.

CORSO: Enigma colibei misterioase Jurnal și complectare.

NISSA: Ciclonul și Nunta cu repetiții.

ELISEE: „Hollywood hotel" și jurnal Paramount.

RAHOVA: S'au întâlnit la miezul nopții și Calea spre ispășire.

ELYSEE: Clubul zăpăciților și Banda veselă.

AIDA: Frații Ritz în parada nebunilor și Nick Gentleman detectiv.

LUCIFER: Când o spioană iubește și Aventuriera din Triest.

SPLENDID: Sarati cel groaznic și Fantoma din Rio Grande.

MILANO: Fantoma blondă (strigoii) și Cum se cuceresc bărbații.

GLORIA: Sarati cel groaznic și A doua lună de miere.

TRIUMF: Nopți în Shanghai și In umbra scaunului electric.

EDISON: Prima iubire, Agenți secreți și trupa Geargescu-Iași.

CITY: Ciclonul și Părinți și copii.

AMERICAN: Domnișoara vedetă și Intre două femei.

NERO: Inchisoare fără gratii și Eroul din Arizona.

LOLICA: Strigătul sălbaticilor și Monstrul galben.

FLORIDA: Visuri zdrobite și Alarmă în Peching.

PACHE: A 8-a nevasta a lui Barbă albastră și Nostalgie.

ILEANA: Nopți princiare și Căsnicia d-rului Allan.

DACIA: Divorțul d-nei X și Strigoii.

ODEON: Frații Ritz șomeri și Sub roba roșie.

PARIS: Scandal fără motiv și Spaima indienilor.

LILLY: Colierul blestemat și Femei de noapte.

LIA: Minciuna Ninei Petrovna și Cei 3 sportivi.

IZBANDA: Scandal în lumea bună și Dormitorul fetelor.

BARCELONA: Heidi fetița munților și S'au cunoscut în luna Mai.

TOMIS: Hollywood hotel și Misterul unei crime.

MODEL: Corsarul și Frații Marx la curse.

MARCONI: S'au întâlnit la miezul nopții; O nuntă ca'n povești; jurnal Paramount și artiști.

DOINA: Trecutul nu iartă. Amprente digitale, Funeraliile Reginei Maria.

REX: Frații Ritz șomeri și O crimă pe ring.

VOLGA: Stăpânul și O aventură în Paris.

VENUS: Copii de vânzare. O noapte de groază și comedie cu Banda veselă.

DIANA: Scipio africanul și Stan și Bran gemeni.

FRANKLIN: Petru cel Mare (film rusesc) și Departe de țară.

CARMEN: Serenada și Omul care prezice moartea.

ORFEU: Tango Notturno și Războinic și fulger.

CORSO: Aventurile lui Arsene Lupin, jurnal și complectare.

MARNA: Domnișoara vedetă și Frații Ritz șomeri.

VOLTA-BUZEȘTI: Mesagerul și Un pariu senzațional.

UNIC: Cum se cuceresc bărbații și Două femei, două iubiri.

ASTRA: Vasul Nitchevo, Prințesa patinajului și trupă de reviste.

ATENEUL TEI: Domnișoara mama mea și Stan și Bran la Holliwood.

OMNIA: Tarakanova și Groază în Shanghai.

COTROCENI: Victoria, suverana Angliei, Frații Marx la curse și complectare.

FOOT-BALL

AMEFA a dispus cu 4-0 (1-0) de Tricolor CFPV

Ploești, 18 (prin telefon).— Tricolor CFPV a înregistrat un nou eșec astăzi : a fost învins — în fața a 5000 de spectatori — de AMEFA cu 4—0 (1—0).

Și de data aceasta, înfrângerea se datorește liniei de atac, care s'a dovedit de o ineficacitate enervantă. Și în special Ștefănescu și Gallis.

In schimb, AMEFA a jucat mult mai technic și cu o mare voință, de ceeace gazdele n'au făcut dovadă niciun moment.

In plus, Tricolor CFPV a ratat un penalty prin Mosko în min. 37.

Descurajați, ploeștenii au cedat terenul și Batrin a deschis scorul în min. 42.

La reluare, nu se vede pe teren decât AMEFA care mai înscrie trei puncte prin Pernecky (min. 55 și 70) și Batrin (min. 75).

S'au remarcat : Gerold, Slivac, Pernecky, Batrin (AMEFA), Dobra și Cacis (Tric. CFPV).

A condus d. Irimescu următoarele formații :

AMEFA: Gerold-Slivac, Covaci-Reinhardt II, Szabo, Szanislo II — Bermoser, Leb, Pernecky, Dvorzak, Batrin.

Tricolor CFPV: Schramek-Dunăreanu, Panowsky - Mosko, Dobra, Lupaș-Bocșa, Covaci, Gallis, Ștefănescu, Cocis.

Venus, cu o tripletă care a combinat prea mult a terminat la egalitate cu Chinezul 2-2 (1-0)

Timișoara, 18 (prin telefon). — Arena Banatul a găzduit astăzi partida divizionară dintre Venus și Chinezul. La match au asistat 4000 de spectatori.

D-lui Tică Iliescu i s'au aliniat următoarele formații :

Venus: **David-Sfera, Albu-Bărbulescu, Gain, Demetrovici-Orza, Ploeșteanu, Humis, Bodola, Iordache.**

Chinezul: **Ilieș-Rökk, Kohl-Nagy, Hoffmann, Wetzer III-Cucula, Klimek, Thierjung, Bajusz, Malița.**

Arbitri de tușe: Soran (Oradea) și Ciorogariu (Arad).

Pe motiv că n'a fost anunțat de aceste delegări, Chinezul a contestat matchul.

Jocul s'a terminat la egalitate: 2—2, după ce la pauză Venus conducea cu 1—0.

Partida a început rapid și în min. 5, Kohl — lovit — părăsește terenul pentru 5 minute. Fundaș trece Cucula.

In min. 13, Humis pasează cu capul lui Bodola care trimite o bombă cu puțin alături. După 3 minute, Thierjung îl imită.

SFERA

La o acțiune a atacului gazdă, (min. 17), Bajusz este ținut, dar arbitrul nu acordă foult.

In min. 24, scorul este deschis de Venus. Ploeșteanu deschide precis pe Orza, care pătrunde și dela 10 m. marchează imparabil: 1—0.

Până la sfârșit, Bodola (min. 33) și Ploeșteanu (min. 36) ratează două bune ocazii.

După pauză, Venus domină, iar Chinezul face un joc închis de apărare, exact ca în matchul Venus-Ripensia.

Totuși, în min. 4, Cucula execută o lovitură liberă dela 20 m., dar David prinde frumos.

In min. 10, Humis lansează pe Orza care trage în bară. Mingea revine la Iordache, care pasează lui Ploeșteanu și acesta shootează puternic. Insă Ilieș prinde frumos.

Egalarea se produce abia în min. 18, când Klimek înscrie dela 8 m.

Jocul se iuțește, se atacă de ambele părți cu același elan. După o scurtă dominare a Chinezului, Ilieș apără două bombe consecutive ale lui Humis și Bodola.

Se observă în joc o notă accentuată de nervozitate. Jucătorii fac greșeli peste greșeli.

Cu toate acestea, în min. 35, Cucula centrează și Thierjung — venind în viteză — reia direct: 2—1.

Bucuria gazdelor nu durează mult, pentrucă în min. 36 Orza pasează lui Humis si acesta — de aproape — egalează: 2—2.

Până la sfârșit, Venus domină, dar timișorenii știu să se apere.

In general, s'a jucat ca pentru victorie, astfel că jocul a pierdut din frumusețe.

Dela Venus s'au remarcat: Gain, Demetrovici, Bodola — a fost cel mai bun — Humis și Ploeșteanu. Dealtfel însă, tripleta a combinat mult și inutil.

Chinezul a avut o apărare imediată excelentă, în care Kohl a fost cel mai bun. Din linia de mijloc s'au evidențiat în mod deosebit Wetzer III, iar Cucula și Thierjung din linia de înaintare.

Zagreb a învins Budapesta cu 6-1 (3-0)

Zagreb 18.— **In fața a 10.000 de spectatori s'a disputat în localitate matchul dintre reprezentativele Zagrebului și Budapestei. Echipa gazdă, superioară din toate punctele de vedere, a obținut o categorică victorie, la scorul de 6:1 (3:0).**

Lorici a marcat primul goal în minutul 10, ca în minutele 30 și 38 Höckl și Hrubek să mărească avantajul gazdelor.

După pauză Vermes a înscris singurul punct al pestanilor, la care Zagrebienii au răspuns cu alte trei goaluri, marcate de Hrubek, Höckl și Leșnic în minutul 65, 83 și 96.

Partida a fost condusă de d. Podubsky.

Campionatul în Europa

IUGOSLAVIA

SPLIT: *Hajduk-Slavia* (S.) 2 : 2 (1 : 2).

VARAJDIN : *Jedinstvo-Slavia* (V.) 3 : 1 (2 : 1).

BELGRAD: *Iugoslavia-Sparta* (Z.) 3 : 0 (2 : 0).

UNGARIA

Budapesta, 18. — O singură partidă s'a jucat azi pentru campionatul Unagriei :

Kispest-S. S. E. 6 : 1 (1 : 1).

FRANȚA

Excelsior—FC. Rouen 1 : 1.
Racing Strassbourg—F.C. Sochaux 2 : 0.
Olympique Marseille—Racing Lens 3 : 2.
FC. Sete—Metz 2 : 0.
Le Havre-Racing Paris 2:1.
St. Etienne—AS. Cannes 2 : 0
Fives Lille-FC. Antibes 3:0.

BELGIA

Union St. Gillois—White Star 7 : 4.
SC. Anderlecht-Darind 2:1.
FC. Gantois—Olympique Caharleroi 4 : 0.
Standard-FC. Antverp 4 : 3.
FC. Maliens—FC Boom 1:0.
Liersche SK—Berschoot AC 3 : 3.
FC Bruegge—SC Bruegge 2 : 2.

ITALIA

Bari—Livorno 2 : 0.
Bologna—Genova 6 : 2.
Ambroziana-Lazio 1 : 1.
Napoli—Novara 2 : 1.
Roma-Milan 1 : 0.
Liguria—Modena 3 : 2 .
Lucchese—Juventus 1 : 0.
Torino—Triestina 1 : 0.

Felecan I și Pop Vasile s'au impus net pentru selecționare

Victoria, în formă excelentă, a dispus la scor de F. C. Carpați : 5 — 0 (1 — 0)

Cluj, 18 (prin telefon). — *In fața a 2000 de spectatori, azi s'a disputat în localitate matchul divizionar Victoria—F. C. Carpați. Timpul admirabil a permis un joc rapid și foarte frumos.*

Gazdele, după un joc care a mulțumit pe deplin asistența, au învins cu 5—0 (1—0). Raportul de cornere : 7—3 pentru Victoria.

FORMAȚIILE

Victoria : *Bosneac, Cociuban I, Felecan I, Pal, Pop III, Nistor, Țăranu, Szantai, Martin, Felecan II, Căpușan.*

F. C. Carpați: *Hevessy, Ardos, Holzmann, Damian, Ghidaly, Szereny II, Szereny IV, Telecty, Szereny III, Iacobovici, Szöke.*

Ostilitățile debutează printr'un joc de centru după care Victoria are câteva acțiuni periculoase, însă apărarea băimăreană respinge totul. In atacul clujean se resimte lipsa lui Cociuban II.

In min. 29, Ardos comite hands la 16 m. Căpușan bate și marchează imparabil.

De aci încolo, Victoria se dezlănțuiește. Atacul, bine servit de halfie, are acțiuni foarte periculoase.

Căpușan și Țăranu remontează întreaga înaintare. F. C. Carpați reacționează slab, mijlocașii sunt slabi cu excepția lui Ghidaly, iar fundașii șterși. Szereny III, sever marcat de Felecan I, — în formă mare — n'a făcut nimic.

La reluare, Victoria domină, prestând un joc frumos.

In min. 8, Pop lansează pe Țăranu, care pasează lui Martin. Acesta prelungește

FELECAN I

lui Căpușan care ridică scorul la 2—0.

In min. 16, Căpușan bate un corner și Szantay reia în goal: 3—0.

In min. 27, Szantay combină cu Pal, care trage dela 35 metri și marchează. Hevessy era mascat.

F. C. Carpați, demoralizat, se pierde complect și în min. 32 Szantai stabilește scorul final la 5—0.

Până la sfârșit, Victoria se mulțumește cu un joc de demonstrație.

Cei mai buni oameni au fost Felecan I și Pop III — ambii se impun pentru selecționare — extremele Țăranu și Cornea.

D. Gh. Busa a condus excelent.

Rapid a câștigat cu 2-0 (2-0) dar Gloria —cu puțin noroc— putea reuși cel puțin un draw

Arad, 18 (prin telefon). — *Matchul divizionar de azi a revenit echipei bucureștene Rapid care a învins cu 2—0 (2—0) pe Gloria.*

Rezultat însă, care nu e real, pentrucă gazdele — cu puțin noroc — puteau să câștige sau cel puțin să realizeze un draw. Inaintașii au ratat ocazii mari, iar barele au respins în ultimă instanță shoaturile puternice. Dealtfel, raportul de cornere a fost 4—4.

Jocul n'a plăcut din cauza duritătii care i-a fost imprimată. S'a jucat într'adevăr „tare".

Echipele au dominat alternativ, dar apărările au funcționat de minune.

Dealtfel, liniile de înaintare au fost urmărite de ghinion.

Punctele au fost marcate în primele 15 minute, în modul următor :

In min. 2, la un corner, Auer — profitând de neatenția apărării adverse — deschide scorul.

După 13 minute, se produce o învălmășeală în fața porții Gloriei. Theimer este afară din poartă și Baratky trage puternic, dar Variassy respinge; reia Auer și din nou balonul este respins și, în fine, Moldovan reia în goal : 2—0.

D-lui Ritter i s'au prezentat următoarele formații :

Rapid : *Rădulescu-Wetzer, Roșculeț - Vintilă, Fănescu, Costea - Bogdan (Horotan), Moldovan, Auer, Baratky, Horotan (Bogdan).*

Gloria : *Theimer-Variassy, Volintir - Șiclovan, Codrean, Zab-Igna, Marienut, Fritz, Henegar, Mercea.*

Football

Elveția
învinsă pe 2 fronturi

Zuerich, 18. — **Matchul internațional de football dintre echipele selecționate ale gau-lui Vorerlberg din Germania și Elveția de Est s'a terminat cu rezultatul 5:4 în favoarea echipei germane.**

Matchul Elveția B-Luxembourg, disputat azi la Luxembourg, a fost câștigat de gazde cu rezultatul 2:1.

Cu 4-0 (3-0)
a învins Irlanda, Elveția

Dublin, 18. — **Azi a avut loc aci un match internațional de football între echipele naționale ale Irlandei și Elveției.**

In fața a 30.000 spectatori, Irlanda a dispus de Elveția cu 4:0 (3:0). Bradschaw (2) și Dunne (2) au marcat punctele gazdelor.

Un match disputat în ultimele minute:
Prahova–Luceafărul 2–2 (0–0)
Oaspeții au înscris în minutele 73 și 75 iar Luceafărul în minutele 87 și 88

Eri dimineață, începând de la ora 9.15, s'a disputat pe arena Ciocanul matchul de football dintre Prahova din Ploești și Luceafărul, în cadrul diviziei naționale B.

Partida, fără să fie prea frumoasă ca spectacol footballistic, a fost în schimb extrem de pasionantă, mai ales către sfârșit, când cei doi combatanți au luptat cu maximum de energie.

O REPRIZĂ ALBĂ

Jocul începe domol.

Fiecare echipă încearcă să lucreze „științific" și bine înțeles că nu reușește nici una.

Din această cauză nu poate realiza nimeni nimic.

Orice acțiune se împotmolește și se reușesc fazele mai periculoase numai grație eforturilor personale ale câtorva.

Totuși se remarcă la oaspeți un joc mai legat: câteva excelente deschideri pe aripi ale lui Farcaș ratate copilărește de Vâlciu. Dealtfel și la Luceafărul, Iliescu și Cârciog au ratat pe rând ocazii clare.

PATRU GOALURI IN CINCI MINUTE

Repriza doua începe ca și prima: domol, cu joc fără nici un rost. Prahova domină la început și apoi începe să preseze Luceafărul. Domină aceștia câtva timp din ce în ce mai insistent; toți prahovenii sunt masați în careu când la o învălmășeală un jucător al Prahovei comite hands în careu.

Arbitrul fluieră și apoi se răsgândește și face semn cu mâinile să continue jocul. Jucătorii Luceafărului se opriseră toți, dar Criciotoiu, care avea balonul, aleargă spre poartă și înscrie ușor pe lângă Niculescu. Arbitrul acordă goal: 1:0 pentru Prahova în minutul 73.

Punctul primit și mai ales condițiile în care a fost înscris, descurajează pe bucureșteni și astfel Criciotoiu mai înscrie un punct în minutul 75.

REVENIREA LUCEAFĂRULUI

Punctul cel nou înscris de ploeșteni în loc să descurajeze pe luceferiști îi întărâtă și pornesc la un iureș disperat. Oaspeții se masează toți în careu și reușesc un timp să se apere cu succes, mai ales că shooturile lui Cârciog nimeresc mereu milimetric alături. In minutul 87 însă Dan avrilescu reușește să înscrie — printr'o lovitură foarte frumoasă — primul punct pentru Luceafărul. Goalul este semnalul unui atac și mai intens și numai un minut mai târziu Iliescu înscrie cu capul goalul egalizator.

Până la sfârșit, cu tot atacul gazdelor nu se mai poate înscrie nimic.

CUM AU JUCAT

Oaspeții sunt foarte slabi. Practică un joc la întâmplare și n'au pe nimeni în echipă care să-i călăuzească, să le sistematizeze acțiunile. Au beneficiat de o împrejurare fericită când au înscris primul punct iar al doilea a fost urmarea firească a primului în starea psihologică în care se găseau adversarii.

Este o echipă care ar trebui să joace la loterie: ar câștiga cu siguranță.

Luceafărul a fost și el slab. dar a arătat în schimb calități de luptă și foarte multă voință de a îndrepta calea eronată pe care o luase scorul în urma greșalei conducătorului jocului. Au reușit să egaleze în ultimele minute și meritau.

AU JUCAT BINE

Dela Prahova am remarcat pe Christescu, Pop Vasile, Pascaru, Farcaș și Criciotoiu care a fost cel mai bun din echipa sa.

Dela Luceafărul au fost buni Niculescu, Georgescu, Georgian, Colea și Cârciog.

ECHIPELE

Au aliniat următoarele formații:

Prahova: **Christescu — Rusescu, Dragomirescu — Pascaru, Pop V., Barbu — Vâlciu, Grünn, Farcaș, Radu, Criciotoiu.**

Luceafărul: **Niculescu — Hartel, Georgescu — Dumitrescu, Colea, Georgian — Drăgănescu, Gavrilescu, Iliescu, Cârciog, Voiculescu.**

T. ANDRONIU

C.F.R. Simeria
a învins cu 1-0 (0-0)
Minerul

Simeria, 18 (prin telefon). — Partida disputată azi între C. F. R. din localitate și Minerul din Lupeni s'a terminat cu scorul de 1-0 (0-0) pentru gazde.

Punctul victorios a fost înscris de Suciu — care a fost și cel mai bun de pe teren — în minutul 80.

Au asistat 1500 spectatori.

Un leader învins

Industria Sârmei–S. G. S.
5–0 (1–0)

Câmpia Turzii 18 (prin telefon). — **Azi s'a disputat în localitate matchul dintre Industria Sârmei și S. G. S. din Sibiu. Vizita sibienilor a fost așteptată cu mare curiozitate în orașul nostru, deoarece au fost până acum leaderii grupei. Comportarea lor nu a corespuns însă nici pe departe, căci au fost învinși mai mult decât categoric: 5:0 (1:0).**

Punctele au fost înscrise de Kiss (2) Feleanu (2) și Cipola.

CEI MAI BUNI

De la Sporting s'au remarcat Bolohan, Gipolnic, Belonsov și Atanasie, iar de la Textila Glaser și Barta.

ECHIPELE

Sporting: **Dragomir-Bolohan, Gipoliuc - Ceanighin, Sabatin, Nicolaev - Belousov, Lwovsky, Schneier, Simon, Anastasescu.**

Textila M. Y.: **Vasilievsky-Pavlovsky, Goldstein-Gherasim Glaser, Gabor-Fleaca, Pocol, Radu, Loșak, Barta.**

Macaby și Franco-Româna
au furnizat eri un spectacol pasionant
Dudeștenii au învins cu 3-0 (1-0)

Intâlnirea dintre Macaby și Franco-Româna, disputată eri dimineață pe arena „Ciocanul", — pe lungă o frumoasă și meritată victorie a bucureștenilor — s'a soldat cu un joc extrem de disputat, înverșunat și dus într'o alură foarte rapidă.

Căci, mai presus de rezultat, aceasta trebuia reținut eri: elanul, voința cu care au luptat cei 22 de jucători, oferind un spectacol de bună calitate, pasionant și plăcut. Ambele echipe au contribuit în egală măsură.

Rezultatul: victoria dudeștenilor la scorul de 3—0 (1—0). După aspectul jocului însă, nu 2—1 sau 3—1 ar fi fost mai just. Brăilenii au avut destul ghinioni (trei bare) pentru a nu marca măcar un goal. Și —diferența de 3 goaluri îi nedreptățește.

Macaby a făcut o partidă bună, numai că de data aceasta linia de atac n'a mai funcționat ca în alte rânduri. Cu Hoffmann centru înaintarea n'a mișcat, însă cu Spika linia ofensivă și-a găsit omogenitatea și eficacitatea. Foarte bună a fost însă, apărarea imediată, în frunte cu Barasch.

Cei mai buni oameni au fost: Barasch, Krausz, Szika și Herman.

Fr. Româna, deși învins, a lăsat o impresie frumoasă. A jucat bine, cu excepția tripletei și mai ales a lui Bodi care a fost cu mult sub nivelul celorlalte compartimente. Am reținut pe Bartos, Takacs, Popescu, Kosek, Belcin și Unguroiu.

Au marcat: Hoffmann (min. 24) și Szika (min. 58 și 88).

D. Păunescu (Craiova), a condus următoarele echipe:

Macaby: **Schulder — Barasch, Csaika — Hrehuss, Nitroi, Krausz — Herscovici (Hoffmann), Szika (Herșcovici), Hoffmann (Szika), Bărbulescu, Hermann.**

Fr. Româna: **Bartos—Takacs, Popescu — Apostol, Kosek, Belciu — Unguroiu, Manici, Bodi, Cojocaru, Bünis.**

Viitoarea etapă
a Diviziei Naționale B

GRUPA EST
SERIA SUD

Unirea Tricolor — Macabi la București.
Prahova — Dacia Unirea, la Ploești.
Victoria — Telefon Club, la Constanța.
Turda — A.C.F.R., la București.
Franco Română — Mociornița, la Brăila.

SERIA NORD

D.V.A. — Traian, la Galați.
Textila — Victoria, la Iași.
H.L.A. — Sporting, la Rădăuți.
Dragoș Vodă — Gloria C.F.R., la Cernăuți.

GRUPA WEST
SERIA SUD

Craiovan — C.A.O., la Craiova.
Minierul Unirea M. V., la Lupeni.
C.A.M.T. — C.F.R., la Timișoara.
Vulturii — Rovine Grivița, la Lugoj.
Șoimii — Jiul, la Sibiu.

SERIA NORD

Mureșul — SGS, la Tg. Mureș.
Stăruința — Ind. Sârmei, la Oradea.
Universitatea — Victoria, la Cluj.
Tricolor — Monopol, la Baia Mare.
Olimpia — Crișana, la Satu Mare.

In deplasare

Stăruința din Oradea
a cedat cu 2-0 (1-0)
Victoriei din Carei

Carei, 18 (prin telefon). — Partida de azi dintre Victoria din localitate și Stăruința din Oradea, a fost câștigată de gazde cu scorul de 2 : 0 (1:0).

Punctele au fost înscrise de Jung (min. 10) și Noti (min. 67).

Jocul a fost în avantajul gazdelor cari au reușit o victorie dificilă asupra unei echipe care nu este în formă. [illegible]

După o repriză albă

A. S. Constanța și A. C. F. R.
au terminat la egalitate 2-2

Brașov, 18 (prin telefon.) — **Azi s'a disputat aci matchul dintre A. C. F. R. și A. S. Constanța.**

Partida s'a terminat la egalitate 2:2 după ce la pauză nici una din echipe nu înscrisese nici un punct.

Debutul C. A. O.-ului
a conchis cu o victorie:
Orădenii au învins Unirea M. V. cu 4-0 (1-0)

Alba Iulia, 18 (prin telefon). — Azi s'a disputat în localitate partida dintre Unirea M. V. și C. A. O din Oradea.

Vizita orădenilor foști în divizia națională A a stârnit un mare interes în localitate, mai ales că a jucat Juhasz, fost de atâtea ori internațional.

C. A. O. a învins categoric cu 4:0, după ce la pauză conduceau cu 1:0.

Punctele au fost înscrise de Geczo (min. 28), Spielmann (min. 30 și 38) și Pop (min. 39). Au asistat 1000 spectatori.

O surpriză

Strălucita victorie a Unirii Tricolor la Brăila

Oborenii au dispus de Dacia Unirea cu 3-1 (1-1)

BRAILA, 18 (prin telefon). — Echipa bucureșteană Unirea Triolor a jucat azi în localitate împotriva Daciei Unirea, de care a dispus cu 3 : 1 (1 : 1).

Bucureștenii au jucat foarte frumos, meritând de departe victoria, pe când gazdele, văzând că vor părăsi terenul învinse, au jucat, către sfârșit, extrem de brutal.

CUM S'A MARCAT

Jocul începe viu și chiar în minutul 4 Alexandrescu înscrie primul punct pentru oaspeți, în urma unei centrări a lui Popescu.

Dacia Unirea are ocazia să egaleze, dar Drăghicescu ratează. În minutul 9 Bonațiu egalează dintr'o passă a lui Drăghicescu.

In minutul 41 Câmpeanu se ciocnește cu Marian și părăsește terenul până în minutul 50.

In repriza doua, Unirea Tricolor joacă pe jos și domină categoric. In minutul 50 Alecu înscrie al doilea punct pentru Unirea Tricolor pentru ca în minutul 88 Alexandrescu să înscrie ultimul punct al partidei.

CEI MAI BUNI

Dela Unirea Tricolor au fost Covaci, Petrescu, Florea și Alexandrescu, iar dela gazde singur Dengel a fost bun, restul jucând foarte slab.

ECHIPELE

Unirea Tricolor: **Iliuță-Covaci, Petrescu - Florea, Anghelache, Boteanu-Dumitrescu, Alecu, Alexandrescu, Câmpeanu, Popescu.**

Dacia Unirea: **Manu-Zukermann, Marian - Varodi, Dengel, Șaramet - Cavadia, Weiss, Bonațiu, Goldenberg, Drăghicescu.**

4.21.81

este noul număr de telefon al redacției ziarului nostru

Football

Mociornița a învins Turda cu 5-1 (2-0)

Pe arena din fața gării Obor, s'a disputat partida Mociornița-Turda.

Rivalitatea ce există încă din campionatul trecut, când jucau în cadrul diviziei C, a fost deocamdată tranșată, în favoarea „asociaților".

Mociornița a câștigat detașat, cu 5—1 (2—0). E o victorie bine meritată.

Turda, cu o echipă lipsită de condiție fizică și, în general, cu mult sub forma obișnuită, a capotat ușor în fața elanului și bombardamentului deschis de înaintarea Mociorniței.

CINE A MARCAT

Punctele au fost înscrise de: Crafcescu, (3), Humiță, (2) pentru Mociornița și Samoilescu pentru Turda, în ultimele minute.

S'au evidențiat dela Mociornița: Humiță, Crafcescu, Dinescu și Barbu, iar dela Turda, Stancu, Samoilescu și Păpurică.

ECHIPELE

La fluerul d-lui At. Tănăsescu, s'au aliniat:

Mociornița: *Constantinescu-Țivilei, Stanciu, Predescu, Türk, Silivestru-Frățilă, Humiță, Dinescu, Crafcescu, Căpușan;*

Turda: *Ionescu St.—Lăzărescu, Simionescu—Nichita, Riedl, Ionescu—Stancu, Zarca, Martoc, Samoilescu, Păpurică.*

Un match frumos

Rovine Griviția a dispus de C. A. M. T. cu 2-0

CRAIOVA, 18 (prin telefon). — Azi s'a disputat în localitate matchul de football dintre C. A. M. T. din Timișoara și Rovine Griviția.

Ambele echipe au practicat un joc foarte frumos satisfăcând complect pe cei circa 5.000 spectatori cari au asistat la întâlnire.

JOCUL

A început în nota de superioritate a gazdelor care au atacat furibund. Oaspeții nu-și găsesc locul și în primele 10 minute nu reușesc să treacă nici măcar de centru. Incet încet însă, jocul se echilibrează și ambii adversari atacă pe rând, prin acțiuni de toată frumusețea.

Până la pauză, nici una din echipe nu poate marca.

La reluare, Rovine Griviția devine mai insistentă, condiția lor fizică superioară permițându-le să domine net.

In minutul 75 Stoianovici înscrie primul punct pentru ca 10 minute mai târziu tot el să ridice scorul la 2 : 0.

O VICTORIE MERITATA

Echipa gazdă a jucat foarte frumos, legat și mai ales a beneficiat de o condiție fizică superioară grație căreia și-a surclasat net adversarul în repriza doua.

ECHIPELE

Rovine Griviția: **Scăețeanu-Jurcu, Constantin-Mihăilescu, Popescu, Iovu-Frasie, Ionescu I, Stoianovici, Ștefănescu, Ionescu II.**

C.A.M.T.: **Eichler - Gerber, Golgoț-Ianossy, Ștefan, Iliesbucher, Toth, Reiter, Zsizsik, Just.**

Pe teren propriu

Jiul a învins Vulturii cu 3-1 (2-0)

Portarul lugojean Pfeilinger, omul matchului

PETROȘANI, 18 (prin telefon). — Partida pe care Jiul a disputat-o azi cu Vulturii din Lugoj a fost așteptată cu nerăbdare de publicul din localitate. Jocul foarte frumos a corespuns pe deplin așteptărilor celor 3.000 spectatori cari au fost prezenți.

CUM S'A MARCAT

Primul punct a fost obținut de gazde în minutul 22 prin Medve, dintr'o acțiune personală.

In minutul 43 Bulig are o combinație cu Vâjdea și înscrie al doilea punct pentru Jiul.

In repriza doua Jiul presează insistent dar nu poate înscrie din cauza lui Pfeilinger.

In minutul 65, Vâjdea demarează și înscrie al treilea goal al Jiului și cel mai frumos al zilei.

In minutul 70, Radu face hands în careu. Penalty-ul este transformat imparabil, de Popescu și până la sfârșit, scorul rămâne neschimbat.

CEI MAI BUNI

Dela Jiul s'au remarcat întreaga linie de mijlocași, Vâjdea și Bulig.

Vulturii au avut cel mai bun om în Pfeilinger, care i-a salvat dela o înfrângere mai categorică. Din rest Schmidt și Hambalgo au fost cei mai buni.

ECHIPELE

Jiul: **Emerich-Pavicici, Medve II-Radu I, Scovran, Tacaci-Vâjdea, Medve III, Bulig, Radu II, Medve I.**

Vulturii: **Pfeilinger-Cionca, Hlavaty - Schmidt, Iorga, Hambalgo - Duma, Hodișan, Prasnic, Popescu, Mustețiu.**

Scorul zilei

Dragoș Vodă a învins cu 8-0 (4-0) pe Mihai Viteazul

Cernăuți, 18 (prin telefon). — **Matchul susținut azi de Dragoș Vodă în localitate, cu Mihai Viteazul din Chișinău, s'a soldat cu victoria categorică a gazdelor: 8:0 (4:0).**

Punctele au fost înscrise de Cacerovsky (min. 6, 15 și 40), Winternitz (43, 70), Panenka (60), Strutinsky (65) și Steucic (86). Au asistat 500 spectatori.

Mureșul a învins Olimpia din Satu Mare cu 1-0 (0-0)

Satu Mare, 18 (prin telefon). — *Echipa locală Olimpia a fost din nou învinsă pe teren propriu de data aceasta de Mureșul din Tg. Mureș cu 1:0.*

Jocul a fost foarte rapid și frumos, Olimpia având o înaintare tânără care a jucat foarte frumos dar nu a putut face nimic contra apărării formidabile a Mureșului.

Punctul victorios a fost înscris de Sincu în minutul 48.

Cei mai buni de pe teren au fost Vidrășan, Medve și Somogy.

Craiovenii sunt în formă

Craiovan a dispus de Șoimii la Sibiu cu 1-0 (1-0)

Sibiu, 18 (prin telefon). — Echipa locală Șoimii jucând azi cu Craiovan din Craiova a fost învinsă cu scorul de 1:0 prin punctul înscris de Szabo în minutul 15.

Craiovenii au jucat foarte bine și au meritat victoria.

După un joc exagerat de dur

Universitatea a terminat la egalitate cu Monopol la Tg. Mureș: 2-2 (1-1)

Clujenii au trei jucători grav răniți

Tg. Mureș, 18, (prin telefon). — *Universitatea din Cluj a jucat azi în localitate împotriva Monopolului. Partida s'a terminat la egalitate 2 : 2 (1 : 1).*

Punctele au fost înscrise de Țăranu în minutele 14 și 48 pentru Universitatea iar pentru Monopol de Enekeș în minutul 10 și Szölay în ultimul minut al partidei. Goalul egalizator al gazdelor a fost înscris în urma unei greșeli a lui Iancovici.

Jocul a fost moale și slab în prima repriză, însă după pauză Universitatea și-a revenit și a dominat net, dar nu a putut înscrie, din cauza duritățiior.

UNIVERSITATEA ARE TREI JUCATORI RANITI

Gazdele au practicat în ultima repriză un joc trecând peste ultimele limite ale duritații. Până la sfârșitul jocului, clujenii au avut 3 oameni răniți: Țăranu cu capul spart, iar Putnic și Coman grav răniți la genunchiu.

Ar trebui ca oficialitățile să ia măsurile necesare pedepsind exemplar pe vinovați pentru a se evita pe viitor asemenea fapte cari degradează sportul.

ECHIPELE

Universitatea: *Moldoveanu, Adoc, Iancovici, Putnic, Medrea I, David, Coman, Iancovici, Țăranu, Medrea III, Draga.*

Monopol: *Nilca, Pote, Zaizon, Valici, Zoldy I, Astalus, Nagy I, Enekeș, Bordy, Nagy II, Zoldy II.*

Football

4.21.81

este noul număr de telefon al redacției ziarului nostru

București și Bazargic

învingând Târgoviștea și Galații cu 2-0 și 5-2

s'au calificat pentru finala cupei V. V. Tillea

Târgoviște, 18 (prin telefon). — *In fața a 2000 spectatori s'a disputat astăzi în orașul nostru, partida dintre reprezentativele de juniori ale Capitalei și Târgoviștei.*

De mult arena din localitate nu a mai cunoscut o afluență ca aceia de astăzi.

Cei 2000 de spectatori au fost pe deplin mulțumiți de factura jocului.

Bucureștenii au practicat un foot-ball avansat lăsând o frumoasă impresie.

Gazdele au dat o replică demnă adversarului.

JOCUL

Este susținut din primele minute și bucureștenii atacă insistent.

Gazdele reacționează prompt însă Budan este în zi mare.

La un atac al bucureștenilor. Cornel Niculescu înscrie imparabil.

In repriza secundă, oaspeții sunt net superiori, însă nu pot marca decât un goal prin Mărdărăscu.

CUM AU JUCAT

Intreaga echipă a bucureștenilor a jucat excelent.

S'au evidențiat în deosebi Sitaru, Niculescu și Mărdărăscu.

Cel mai bun de pe teren a fost Budan, care a apărat excelent.

Dela învinși s'au remarcat Iani, Tasovici și Acrichidis.

ECHIPELE

A condus d. Mihu Augustin echipele :

București : *Budan, Sitaru, Arsenovici, Săndulescu, Popescu Mircea, Ungureanu, Mândreanu, Mihăescu, Niculescu, Mărdărăscu, Georgescu.*

Târgoviște: *Constantinescu, Georgescu, Tasovici, Oltei, Oncescu, Maltezeanu, Milică, Acrichidis, Iani, Cristodorescu Moni.*

In urma acestei victorii, juniorii Capitalei s'au calificat pentru finala Cupei „V. V. Tillea".

BAZARGIC-GALAȚI 5-2 (1-0)

Bazargic, 18 (prin telefon). — In cadrul semifinalei „Cupei V. V. Tillea" s'a disputat astăzi în orașul nostru partida dintre selecționata locală de juniori și aceia a orașului Galați.

După un joc în care gazdele au fost superioare, au învins cu 5—2.

Goalurile pentru învingători au fost marcate de Zeană, Ivan (2), Nuțu și Puiu.

Popovici a marcat pentru învinși.

La Tighina

După ce a condus 79 minute cu 2-1

Traian a terminat la egalitate cu Iahn : 2-2

Tighina, 18 (prin telefon). — Partida disputată în localitate între Jahn din Cernăuți și Traian s'a terminat printr'un draw — 2:2 după ce la pauză Traian conducea cu 2:1.

JOCUL

A început în nota de dominare a gazdelor care înscrie de două ori prin Brânză în minutele 11 și 21.

De aci înainte inițiativa aparține exclusiv lui Jahn care înscrie de două ori prin Schreier (23) și Wagner (79).

Traian : Belibalc — Armencea, Ganzea — Soloviuc, Gorin, Zuener — Hodorovsky, Cepoida, Melnicov, Brânză, Krueger.

Jahn : Bulinsky — Vols, Glass — Andrucovici, Schneier, Volcicovsky — Schlusser, Dietz, Wagner, Kunzelmann, Rida.

CEI MAI BUNI

De la Traian au fost Armencea, Ganzea și Solovioc iar de la Jahn Glass — cel mai bun din 22 — Andrucovici, Dietz și Wagner.

H. L. A. a forfaitat în fața Gloriei C. F. R. la Galați

Galați, 18 (prin telefon). — Azi trebuia să se dispute în localitate partida dintre H. L. A. din Rădăuți și Gloria C. F. R. Rădăuțenii au forfaitat astfel că localnicii au câștigat partida cu 3:0.

Surpriza dela Oradea

Deși a jucat mai bine,

Crișana a trebuit să se mulțumească cu un rezultat nedecis (0-0) în compania Tricolorului (B. M.)

Oradea 18 (prin telefon). — **Matchul disputat azi după amiază între Crișana și Tricolor din Baia Mare s'a soldat cu un rezultat surpriză: nici una din echipe nu a putut înscrie vreun punct.**

JOCUL

A decurs în general în avantajul Crișanei care nu a putut înscrie nimic din cauza ineficacității liniei de atac și a portarului Sepci care a jucat formidabil fiind de departe cel mai bun om de pe teren.

In special în repriza doua când Crișana a atacat furibund, Sepci și-a salvat singur echipa.

CEI MAI BUNI

Afară de Sepci, au mai jucat bine de la Tricolor, Horneac și Pastor, iar de la Crișana Pop Al. și Szaborsky.

ECHIPELE

Crișana: **Pop Al., — Szaborsy, Harke-Derebessy, Pintea, Aștilean-Deleanu, Szilagy, Torjoc, Pop Gh., Lucuțiu.**

Tricolor: **Sepci—Pastor, Horneak — Tătaru, Manu, Kerk—Boitoș, Deceyi, Popina, Năstureanu, Gaspar.**

Clasamentele diviziei naționale B

In urma disputării celei de a patra etapă a diviziei B, clasamentul celor patru serii se prezintă astfel :

GRUPA SUD

Unirea Tricolor	4-4-0-0-13:	3=8
Prahova	4-3-1-0-10:	6=7
Macabi	4-3-0-1-12:	7=6
A. S. Constanța	4-2-1-1-17:10	=5
Dacia Unirea	4-2-0-2-11:10	=4
Fr. Română	4-1-1-2- 7:10	=3
Luceafărul	4-1-1-2- 8:12	=3
Mociornița	4-1-0-3- 8:11	=2
A. C. F. R.	4-0-1-3- 6:12	=1
Turda	4-0-1-3- 5:14	=1

SERIA EST
Grupa Nord

Dragoș Vodă	4—3—1—0—15:3	=7
Gloria C.F.R.	4—3—1—0— 8:2	=7
D. V. A.	4—2—1—1— 9:4	=5
Traian	4—1—2—1— 9:7	=4
Sporting	4—2—0—2— 3:6	=4
Victoria C.F.R.	4—1—1—2 8:6	=3
Textila M. V.	4—1—1—2 3:3	=3
Iahn	4—1—1—2— 5:7	=3
H.L. A.	4—1—0—3— 7:10	=2
Mihai Viteazu	4—1—0—3—4:23	=2

SERIA VEST
Grupa Nord

Mureșul	4—4—0—0—16:2	=8
S. G. S.	4—3—0—1— 6:5	=6
Ind. Sârmei	4—2—1—1— 8:6	=5
Crișana	4—1—2—1— 2:1	=4
Tricolor	3—1—1—1— 3:2	=3
Monopol	4—1—1—2— 7	=3
Victoria	4—1—1—2—4:14	=3
Universitatea	2—0—2—0— 2:2	=2
Stăruința	4—1—0—3— 4:8	=2
Olimpia	3—0—0—3— 0:9	=0

GRUPA DE SUD

Rovine Grivța	4—3—0—1—9:6	=6
Jiul	4—3—0—1—7:6	=6
C.A.M.T.	3—2—0—1—9:5	=4
Vulturii	4—2—0—1—9:8	=4
C.F.R. Simeria	3—2—0—1—4:3	=4
Craiovan	4—2—0—2—4:7	=4
C. A. O.	1—1—0—0—4:0	=2
Minerul	4—1—0—3—5:6	=2
Șoimii	3—0—0—3—1:9	=0
Unirea M. V.	4—0—0—4—1:12	=0

Sporting a dispus cu 2-0 de Textila M. W., din Iași

Chișinău 18 (prin telefon).— **Azi după amiază s'a disputat în localitate matchul de football dintre Textila M. V. din Iași și Sporting.**

Matchul a fost aprig disputat și cu o notă de duritate imprimată de oaspeți.

Sporting jucând mai avântat a învins cu 2:0.

Oaspeții au dominat dar au fost ineficaci.

Punctele au fost înscrise de Belousov în minutele 26 și 75.

Cu 3-0 (1-0)

a învins DVA, la Iași, Victoria CFR

IAȘI, 18 (prin telefon). — Partida disputată azi în localitate între Victoria C. F. R. și D. V .A. din Galați, s'a terminat spre surprinderea tuturor prin victoria categorică a oaspeților la scorul de 3 : 0 (1 : 0).

Gazdele cari până acum au obținut rezultate foarte frumoase au jucat azi foarte slab. In schimb oaspetii au muncit și au obținut o victorie meritată. Punctele au fost înscrise de Tache (15) și Carianopol (59 ,78).

Au asistat 1500 spectatori.

Rezultate din Țară

BRAILA

A. S. Primăria-Brăilița 7:1 (2:1).

Jun. V. T. M.-A. S. Nedelcu Chercea 8:1 (5:1).

GALAȚI

Metalosport - Șoimii 4:1 (2:0).

ORADEA

Jandarmii-A. T. I. F. 6:0 (2:0).

Chinezul-Colping 4:0 (0:0)

Ferar-C. F. R. 5:1 (0:1).

CONSTANȚA

Victoria-C. F. R. 5:0 (3:0)

Venus-S. P. M. 1:1 (1:0).

TIMIȘOARA

CAT. I

Banatul-Fratelia 3:2 (1:1)

Progresul-Rapid 4:2 (2:0)

Bohn-Jimboliana 4:1 (1:1)

C. F. R.-Jandarmi 0:0.

CAT. II

Circ. III-Ancora 2:0 (1:0).

Fortuna-C. S. H. N. 2:2 (1:1).

Juventus-Hajduc forfait.

Dura-Stăruința 7:2 (2:1).

Freidorf-Kadima 1:0 (0:0)

Cultura-Vulturii 1:2 (1:1)

JUNIORI

C. F. R.-C. A. M. T. 4:0 (2:0).

Banat-Rapid 2:1 (1:0).

Dura-Kadima 2:2 (1:0).

Freidorf-Fratelia 2:2 (2:1)

Chinezul - Vulturii 1 : 1 (1:1)

Electrica - Ripensia 4 : 0 (1:0).

Ancora-Juventus 2:0 (1:0)

Patria-Progresul 6:2 (4:1)

PITICI

C. A. M. T.-Chinezul 1:1 (0:0).

Electrica - Banatul 3 : 0 (3:0).

CALARAȘI

Juventus B-Tricolor Venus 2-1 (1-0).

Pentru bucureșteni a marcat Vulcan, iar pentru gazde, Popescu din penalty.

Invingând Griviţa cu 5-0 (2-0) Universul e leaderul seriei

Teren: Turda.

Ora: 16,30.

Arbitru: d. Ioachim Ioan.

FORMAȚIILE

Universul: *Teodorescu, Cuțulescu, Hariton, Puchianu II, Horian, Sârbu, Puchianu I, Leoveanu. Dumitrescu, Iordăchescu. Antonescu.*

Grivita: *Caroli, Polak, Barta I. Radi. Dumitrescu I, Pospecki I, Horia, Pospecki II, Păcuraru, Vlad, Talpaș I.*

Au marcat: Dumitrescu (2), Iordăchescu (2) și Leoveanu.

Continuând seria succeselor de până acum. Universul a sdrobit Griviţa cu 5-0 (2-0).

Toată echipa a jucat admirabil înfrângând rezistența disperată a grupării Griviţa.

S'au remarcat Iordăchescu, Leoveanu și Dumitrescu dela Universul, iar dela Griviţa Dumitrescu I.

După prima zi de campionat. Universul s'a instalat în fruntea clasamentului, unde are toate sansele să se mențină.

A arbitrat corect d. Ioachim Ioan.

CAMPIONATUL DISTRICTUAL

Categoria I-a

SERIA A.

VIFORUL DACIA — METALOGLOBUS
2—0 (2—0)

Eri s'a disputat pe terenul din Ștefan cel Mare (Velodrom) partida dintre Viforul Dacia și Metaloglobus contând pentru campionatul districtual.

Galbenii cu o echipă bine pusă la punct au reușit să dispună de Metaloglobus cu 2-0 (2-0).

JOCUL

Lovitura de începere o are Viforul Dacia care din primele minute pornește la atac pe aripi și reușește, prin Marcu să deschidă scorul.

15 minute mai târziu, o combinație Vulescu, Slevian, Cociu, permite ultimului să marcheze.

Câteva minute mai târziu se produce un hands în careul Metoloqlobusului, care însă este ratat de Marcu, ca apoi să se producă un nou hands însă de astă dată în careul galbenilor care se soldează cu același rezultat.

Repriza II-a se joacă în câmpul albilor care nu fac altceva decât să se apere.

Se mai produc câteva faze frumoase, însă fără rezultat practic.

Spre sfârșit, o ușoară revenire a albilor.

S'au remarcat dela Viforul Dacia, Lupu, Cociu II, Vulescu și Jerniak. Dela Metaloglobus, Cuțulescu, Constantinescu, Figaro și Georgescu.

D-lui Secușanu, i s'au aliniat următoarele echipe:

Viforul: *Jerniak-Vanea, Lupu-Cociu II, Niculescu, Cociu I-Cociu III, Vulescu, Slevian, Nicolau, Rădulescu.*

Metaloglobus: *Leibovici-Cuțulescu, Doci-Beer, Weiler, Constantinescu-Vasilescu, Ioanovici, Figaro, Georgescu, Petrescu*

GLORIA — TITANII
3—1 (1—0)

Au marcat: Belu (2), Dron I, Șos. (din penalty).

In match oficial, s'a disputat eri de dimineață pe terenul „suburbanilor", partida dintre Gloria și Titanii.

Cu o echipă remaniată, „Gloria" a reușit după o luptă foarte disputată să-și însușească victoria la două puncte diferență.

Rezultatul este real, dat fiind faptul că „albaștrii" au prestat un joc frumos cu combinații sigure. Numai datorită portarului advers care a fost în formă impecabilă, nu s'a marcat mai multe goaluri.

Redutabila echipă a Titanilor nu mai există.

In matchul de eri, n'a arătat mare lucru. Rar s'au ediventiat. Și aceste rare sclipiri au fost de scurtă durată.

Introducerea juniorilor în formație, nu s'a soldat cu rezultatul scontat.

A condus d. Gutescu Alexandru

GLORIA: Carol, Culina, Cojocaru, Florea, Lupșa, Eugen, Dron I, Dron II, Feldman, Vârgolici, Belu.

TITANII: Mentu, Moiaru, Mureșan, Nicolae C., Văcaru, C. Nicolae, Dormuna, Constantin, Bratu, Drăgănescu.

S. E. T. — S. T. B.
2—1 (1—0)

Teren S. T. B.
Ora 11.
Arbitru Tovaru A.

ECHIPELE

S. E. T.: Apostol, Neagu, I. Constantinescu, Boinescu, Ionescu, Cosma, Halima Ionescu, Stănciulescu, Balcaș, Samoilă, Iuteș.

S. T. B.: Tache P., Seica, Niță, Răsoiu, Mărculescu, Popa N. Sotir, Cnobloc, Stănescu N., Stănescu C., Mihai C.

Pentru S. E. T., au marcat Cosma și Iuteș.

Unicul punct al S. T. B.-ului a fost marcat de Cnobloc.

De remarcat că cele 3 puncte ale partidei au fost marcate din 11 m.

IND. IUTEI — MONITORUL OFICIAL
2—1 (1—1)

Ora 11.
Teren A. C. S. A.
Spectatori 500.

D-lui Caciuc L. i s'au aliniat formațiile:

IUTA: Barba, Cristescu, Gicanne, Mitran, Sabu, Decu, Vasilescu, Vlădescu, Vane, Fekete, Cimpoer.

M. OFICIAL: Pleșea, Pătrașcu, Tomescu, Niculescu, Lupșan, Farcaș, Ingiski, Banes, Stancu, Boier, Barbu.

Au marcat în prima repriză Gicanne, și Ingiski.

Punctul victorios fiind înscris abia către sfârșitul reprizii secunde de Vlădescu.

S'au remarcat dela învingătorii Barba, Decu și Cristescu, iar dela învinși, apărarea imediată.

CLASAMENTUL CAT. I A. SERIA A.

Viforul Dacia	1	1	0	0	2:0	2
Gloria	1	1	0	0	3:1	2
Ind. Iutei	1	1	0	0	2:1	2
S. E. T.	1	1	0	0	2:1	2
Olympia	—	—	—	—	—	—
Socec	—	—	—	—	—	—
S. T. B.	1	0	0	1	1:2	0
M. Oficial	1	0	0	1	1:2	0
Titanii	1	0	0	1	1:3	0
Metaloglobus	1	0	0	1	0:2	0

SERIA B.

A. S. C. A. M. — AVANTUL SPORTIV
4—2 (1—1)

Formații:

A. S. C. A. M.: Lazăr, Dima Mircea, Suciu, Stănescu, Constantinescu Andrei Balu, Stoian, Miholecu Gilly, Stecoza, Paraschiv, Dumitrescu P.

AVANTUL SPORTIV: Mărgărit, Iorgulescu, Ionescu, Custoh, Zugravu, Mateescu, Prodileanu, Tudor, Roman, Nicolaescu, Orandof.

Au marcat pentru A. S. C. A. M.: Dumitrescu, Lazăr (11 m.), Stecoza și Stănescu.

Dela Avântul Prodileanu cu concursul lui Dima și Mocanu.

Echipa dela regie a primit replica echipei Avântul Sportiv de care a dispus după o luptă strânsă. Verzii au jucat mai bine în prima repriză.

S'au remarcat dela A. S. C. A. M. Lazăr, Dumitrescu, Andrei Balu și Mihalecu iar dela Avântul Sportiv Zugravu, Roman și Mateescu.

A arbitrat d. Greculescu Petre.

VERGU — MILITARI
5—1 (1—0)

Pe terenul Titanii, echipa cartierului Călărașilor a învins la un scor sever formația Militarilor.

Vergu cu o echipă omogenă și cu câteva achiziții cari în parte au dat satisfacție au reușit să învingă perforând de cinci ori poarta apărată de Eftimie.

In primul mitemps, Vergu se impune, stabilindu-se în careul adversarilor. Faze periculoase, primejduesc poarta adversarilor cari se apără cu îndârjire.

In minutul 35 în urma unei acțiuni personale Zaharia deschide excelent pe Dudaș care marchează imparabil. Mingea se perindă apoi de pe un teren pe altul până la sfârșitul reprizei. In al 2-lea mitemps, Vergu încurajat presează.

Acelaș Zaharia, formidabila extremă, deschide din nou cu succes căci Farina nemarcat marchează.

Acum jocul este la discreția Vergului, care marchează din nou tot prin Farina, urmat după puțin timp de Mușolan care a marcat cel mai frumos goal, al zilei.

Militari marchează punctul de onoare prin Ion Petre în urma unei greșeli a apărării adverse.

Aproape de sfârșitul jocului Mușolan pecetluește scorul la 5—1 în favoarea echipei Călărașilor.

S'a remarcat întreaga echipă a cartierului Călărașilor, iar de la Militari toți au jucat slab.

D-lui arbitru Gh. Dumitru i s'au aliniat formațiile:

Vergu: Constantinescu-Ancă, Condeescu-Hristu, Gabor, Notopol Zaharia N., Călinescu, Dudaș, Mușolan și Farina.

Militari: Eftimie, Grigoriu, Mirică, Ivanini, Ivănescu, Ionescu, Ionescu-Petre, Marinescu, Ionescu. Nedelescu, Paraschiv.

ADESGO — LUPEASCA

7—0 (4—0)

Teren A. C. S. A.

Ora 2.
Arbitru Bauer Eugen.
Formațiile Adesgo:

Otto Max, Marcu, Geber, Weinberg, Bauman, Bartha, Tomescu, Balasiu, Ionescu, Bauman.

Lupeasca: Banga, Ionescu, Florescu, Emil Constantin Topârdea, Mitescu G. Ursu, Mitescu I., Protopopescu Popescu.

Au marcat pentru Adesgo Balasiu 6 și Feri 1.

S'au remarcat dela învingători Balasiu și dela învinși Popescu.

LEONIDAi — A. G. E. R.
2—1 (0—0)

Teren S. T. B.
Arbitru: Bercovici.

Echipele Leonida: Ionescu, Zamfir, Rotărescu, Belțic, Bujoreanu, Negrilă, Curtis, Cezar, Tănase, Barbu, Rotilă.

A. G. E. R.: Frenkel I, Frenkel II, Breger, Cretu I, Covalenco, Sile Cretu II, Șoicescu, Lăpușneanu, Hect, Petrescu. Au marcat Curtis și Cezar dela Leonida și Lăpușneanu dela A. G. E. R.

Leonida a meritat victoria cu toate că a avut mare ghinion. Jocul a fost foarte viol, Zamfir a fost cel mai bun om din 22.

A. C. S. A. — PEBE
7—2 (4—2)

Teren B. T. M. T.
Arb. Rozenștein.

După un joc în care A. C. S. A. a fost net superioară a învins cu categoricul scor de 7—2.

CLASAMENTUL SERIEI I A. B.

Adesgo	1	1	0	0	7:0	2
Vergu	1	1	0	0	5:1	2
A. C. S. A.	1	1	0	0	7:2	2
Leonida	1	1	0	0	2:1	2
A. S. C. A. M.	1	1	0	0	4:2	2
A. G. E. R.	1	0	0	1	1:2	0
Av. Sportiv	1	0	0	1	2:4	0
Febe	1	0	0	1	2:7	0
Militari	1	0	0	1	1:5	0
Lupeasca	1	0	0	1	0:7	0

Categoria II-a

SERIA A

METROPOLA-CARTEA ROMANEASCA
3:2 (1:0).

Aeren Iuta.
Ora 16,30.
Spectatori 2.000.
Formațiile:

Metropola: **Egri E.; Marin M. Petrescu, Vulpescu; Roman, Stoenescu, Dumitrescu; Stoian M., Nicolescu M., Brătescu, Constantinescu.**

Cartea Românească: **Georgescu L.; Constantinescu T., Constantinescu P., Bălăcescu, Florea, Bodin, Costea, Gheorghiade, Timco, Negru, Lacato.**

Au marcat: Constantinescu, Niculescu, Stoenescu (Metropola) și Negru, Gheorghiade (C. Rom.).

S'au evidențiat: Marin Marin, Petrescu și Brătescu (M.) iar dela C. R. Georgescu și Negru.

Jocul s'a desfășurat într'o atmosferă încărcată. Metropola au jucat legat și rapid, reușind cu greu să-și însușească victoria.

Invingătorii au tras incontinu la poartă dar shooturile au fost apărate — cu excepția golurilor — de valorosul portar al Cărții Românești.

Este de remarcat arbitrajul d-lui Mitran Const. care prin deciziile juste date a entuziasmat atât asistența cât și jucătorii.

Un public numeros a aclamat tot timpul frumosul arbitraj care până în prezent n'a avut răsunetul cuvenit.

COLENTINA-GENERALA
4:1 (0:1).

Arbitru: d. Cristea Marin.

Colentina: **Ionescu, Stănescu, Moise, Piduti, Dumitrescu, Basarabescu, Fischer, Mircea, Naumescu, Georgescu, Cristea.**

Generalal: **Petrovici, Constantin, Teohari, Rădulescu, Stănescu, Aritea, Ionescu, Bojechi, Bărdan, Vasilescu, Selmu.**

S'au evidențiat: Ionescu, Fischer și Georgescu (C.) și Aritea și Vasilescu dela Generalal.

Colentina a fost mult superioară Generalei cu un joc mult mai legat.

In repriza 2-a s'a evidențiat și mai mult Colentina.

SP. MUNCITORESC-ZBURATORII
4:1 (1:0)

Teren Colentina.
Arbitru: d. Abazian.

Sp. Muncitoresc: Slăvescu, Molnar, Ioneață, Fane, Bonga, Gică, Toth, Tănase, Radu Nicolae, Frantz și Mitică.

Zburătorii: Tănase, Georgescu, Marinescu, Lupulescu, Tănase. Simion, Georgescu, Gheorghe, Petrescu, Mirică și Negulescu.

Muncitorii cu o echipă mai bine pusă la punct, au obținut un rezultat frumos în dauna Zburătorilor pe cari i-au dominat tot timpul, ținându-i masați în careu.

Au marcat dela Muncitori: Radu Nicolae (2), Mitică și Tănase, iar dela Zburători, Anton.

S'au remarcat dela Sp. Muncitoresc, Tănase (cel mai bun din 22), Mitică, Frantz și Radu Nicolae, iar dela învinși: Anton, Marinescu și Mirică.

C.F.R.B.T.-BIRUINȚA
2:1 (0:1)

Teren B.T.M.T

C.F.R.B.T.: Puiu, Nicolae, Popescu, Teodorescu, Borș, Barbu, Iosca, Leonida, Boblea. Ionică. Tănăsescu.

Biruința: Calciu, Ionel, Popescu, Ionescu, Hutea. Victor, Cociu, Bratu, Petre, Tache. Gică.

După un joc strâns C.F.R.B.T. a învins la limită.

CLASAMENTUL SERIEI II A

Universul	1	1	0	0	5:0	2
Sp. Muncitoresc	1	1	0	0	4:1	2
Colentina	1	1	0	0	4:1	2
C.F.R.B.T.	1	1	0	0	2:1	2
Metropola	1	1	0	0	3:2	2
C. Românească	1	0	0	1	2:3	0
Biruința	1	0	0	1	1:2	0
Zburătorii	1	0	0	1	1:4	0
Generala	1	0	0	1	1:4	0
Griviția	1	0	0	1	0:5	0

SERIA B

L. P. N.-DAMBOVIȚA
5:1 (3:1)

Arbitru: Kallay Fr.

L.P.N. și Dâmbovița s'au întâlnit eri pe arena Unirea Tricolor, în cadrul campionatului categoriei a II-a.

După un joc în care L.P.N. s'a arătat superior, a învins cu 5:1.

CARMEN-STARUINȚA
4:2 (2:2)

Teren A.C.S.A.

D-lui Schwartz Vasile i s'au aliniat următoarele formații:

Carmen: Statorici, Ionescu, Mihăilescu, Stănescu, Georgescu, Cristescu, Paraschiv, Ionescu, Curchivanu, Ionescu.

Stăruința: Lăpușneanu, Constantinescu, Mates, Schwartz, Friedman, Avram, Drăgușanu, Gustav, Nițulescu, Segal.

Au marcat pentru Carmen: Ionescu Ștefan (3), Mihăilescu (1). Pentru învinși: Dragomir și Aurică.

S'au remarcat dela învingători, Ionescu, iar dela învinși, Lăpușneanu și Titi.

ARSENAL—METALOSPORT
2:1 (2:1)

Pe terenul A.S.C.A.M. s'a disputat matchul dintre Arsenal și Metalosport, în care gazdele au cedat cu 2:1.

Jucătorii Arsenalului au jucat cu mult elan și au bombardat în continuu poarta Metalului Sport. A fost un joc tare.

Au marcat pentru Arsenal: Mocanu și Eracle, iar dela învinși, Sauciuc.

Arsenal: Colibășeanu, Ceoranu, Bellu, Ochilă, Dimulescu, Oprică, Eracle, Livadini, Popa, Cojocărescu, Mocanu.

Metalosport: Ego Munteanu, Belitoreanu, Neacșu, Costel Constantinescu, Borbil, De Viitor, Maior, B. Niculescu, Anghel, Emil Niculescu și Sauciuc.

VICTORIA IZBANDA
2:1 (1:1)

Teren Industria Iutei.
Arbitru, d. Mitran Const.

Victoria: Popescu, Duceag, Gafenco, Alexandrescu, Santer, Petre, Meroiu, Marinescu, Densușeanu, Iliescu, Ștefan M.

Izbânda: Stanciu, Ștefănescu, Pârânceanu, Alexe, Georgescu, Mircea Ball, Mihail C. Cucu, Ghica, Zamfirescu, Bulucă.

S'au remarcat: Meroiu (V) și Stanciu (I).

Victoria a avut majoritatea fazelor frumoase într'un match în care au avut adversari egali.

CICLOP-ORFEUS
3:2 (1:1)

Pe terenul Velodrom a avut loc partida între Ciclop și Orfeus, care s'a terminat cu rezultatul de 3:2 (1:1)

Au marcat pentru Ciclop: Niculescu, Chepet și Banu. Pentru Orfeus, marchează: Beicu și Ahile.

La fluerul d-lui Petrescu s'au aliniat următoarele echipe:

Ciclop: Reisler-Boată, Vasilescu-Petrescu, Samuel, Guțulescu-Schuster, Chepeț, Banu, Niculescu, Longega.

Orfeus: Giovanidis - Voicu, Leonida-Panait, Hristu, Aristide - Papaionidis, Beicu, Ahile, Cristea, Popescu, Petrescu.

CLASAMENTUL SERIEI II B

L. P. N.	1	1	0	0	5:1	2
Carmen	1	1	0	0	4:2	2
Arsenal	1	1	0	0	2:1	2
Victoria	1	1	0	0	2:1	2
Ciclop	1	1	0	0	3:2	2
Orfeus	1	0	0	1	2:3	0
Izbânda	1	0	0	1	1:2	0
Metalosport	1	0	0	1	1:2	0
Stăruința	1	0	0	1	2:4	0
Dâmbovița	1	0	0	1	1:5	0

(Continuare în pag. 12-a)

Tariful de publicitate al ziarului UNIVERSUL

(CATEGORIA IV)

LINIA CORP		5
Dela 10-1000 linii	Lei	9
Dela 1000 linii în sus	„	7,50
Anunțurile colectorilor de loterii	„	10
Bilanțuri, convocări, notificări etc.	„	30
Știri artistice, judiciare, școlare	„	15
Informațiuni comerciale minimum 5 linii	„	17,50
Informațiuni financiare minimum 5 linii	„	17,50
Informațiuni colectori de loterii	„	20

TINERETE, A TA E VIAȚA!

JUVENTUS,

echipa contrastelor diametrale, a înfrânt Ripensia cu 7-2 (5-1)

Cele două rezerve, Korony și Zăinescu, au determinat cea mai frumoasă victorie a clubului

Au marcat când au vrut, Zăinescu (3), Naciu (3) și Oană ... ... și întâmplător Dobay ... și Sadowski

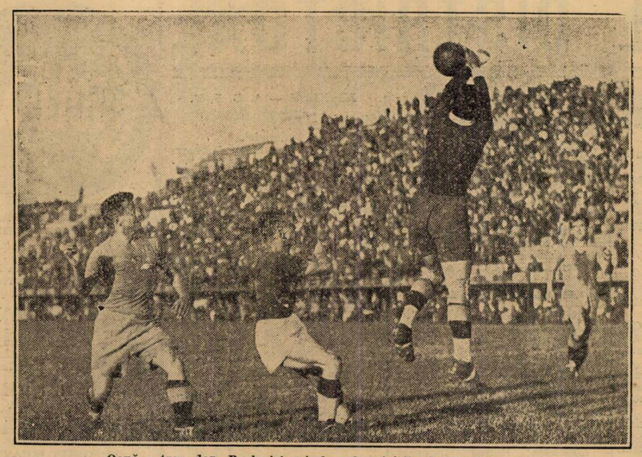

Oană a tras, dar Pavlovici prinde sub privirile lui Lazăr și Chiroiu

Oricum va fi interpretată, victoria de eri a Juventusului rămâne integral splendidă.

Echipa bucureșteană a făcut eri un joc mare. O partidă de sărbătoare, un joc larg, limpede, boeresc, așa cum toată lumea vrea să vadă jucând o echipă de incontestabilă valoare.

In ziua în care nu avea decât avantajul literar al unei tradiții, desigur puternică, dar considerent prea romantic totuși, într'o evaluare rațională, Juventus — această echipă a contrastelor diametrale, — a triumfat magnific.

La 5 Duminică distanță de cea mai clasică dovadă de sterilitate, Juventus a realizat un scor luxuriant.

Echipa a corespuns pentru cea dintâi oară increderi care i s'a acordat și a fost mereu păcălită de comportări mediocre.

Evenimentul s'a întâmplat exact în matchul, în care s'a produs un act de autoritate și inteligență, dovedind că jocul de football nu e un fenomen suspendat într'o ambianță ce nu cunoaște forța valorilor sufletești.

In matchul cel mai hotărîtor pentru moralul și comportarea viitoare a echipei, au fost introduși doi jucători din echipa secundă.

Și această victorie netă, ce nu poate fi contestată de nimeni și sub nici un motiv, e hotărîtă în toate dimensiunile ei nebănuite, ulutoare, de inteligența acestor doi jucători: Korony și Zăinescu.

*

Ripensia?

A prezentat o echipă, care a jucat inexplicabil de slab și cu singura preocupare de a împiedica astronomizarea în proporții a scorului.

Vlăguită, lipsită de încredere în forțele proprii, elementul esențial al victoriilor timișorene echipa aceasta a trecut pe sub furcile caudine, cu o resemnare inadmisibilă în ziua încoronării ei, ca regină a campionatului trecut.

Este posibilă o atare blazare ca evenimentul acesta să nu fi găsit în sufletele jucătorilor nici un fond pregătit pentru luptă, pentru încordare în neacceptarea unui rezultat ca cel de eri?

Partida de eri a echipei timișorene a explicat însă jocul de la Belgrad și a precizat un lucru nou. Echipa națională va fi pentru prima dată bucureșteană.

Cu Kotormany în centrul liniei de mijlocași, nu puteam scoate un rezultat altul decât cel obținut la Belgrad.

CEREMONIE INTARZIATA ȘI... MINORA

Pasionanta uverturâ a matchului vedetă a intins la limită nervii spectatorilor și fericit că știe însfârșit rezultatul unui match extrem de strâns, publicul a auzit cu bucurie fluerul final al matchului dintre Sportul Studențesc și U. D. R.

De sub peluza populară țâșnesc elastic timișorenii — amintind începutul luptelor într'un circ antic:

Pavlovici, Bürger, Chiroiu, Gall, Kotormany, Lazăr, Bindea, Ciolac, Marcu, Schwartz, Dobay; timișorenii sunt îmbrăcați în tricouri și chiloți albaștri.

In urma lor un stat major de oficiali, dregători, vornici și pârcălabi în celebra comisiune a campionatului național, vor să dea plachetele de campioni ai anului trecut jucătorilor Ripensiei.

In fața tribunei ceremonia aceasta întârziată se desfășoară molcom, în ton minor. In freamătul campionatului actual, amintirea celui trecut nu trezește nici un răsunet.

A eșit și Juventus, în timpul acesta. Tricouri albastre de nuanță închisă, chiloți albi, largi și neobicinuit de scurți. Autentic echipament de echipă italiană.

Sadowsky, Cotruță, Dragomirescu, Petrescu, Micu, Brandabura, Oană, Korony, Zăinescu, Prassler, Naciu, se strecoară în monom, fac cerc pe urma liniei de var a centrului și salută publicul, indiferenți de ceremonia de la marginea terenului.

O BARA IN MINUTUL 3

Jocul este început de Juventus și acțiunea dela centru se continuă neîntreruptă până în careul lui Pavlovici. Dela 16 metri Prassler trage destul de anemic afară.

Ripensia contra-atacă prin Marcu, dar timid și la întâmplare.

In al treilea minut de joc, Korony pasează lui Oană, care trece ușor de Lazăr și centrează puternic pe sus. Mingia se îndreaptă spre poartă. Pavlovici sare și boxează mingia în bară.

Urmează apoi o scurtă perioadă de joc egal și Juventus începe să arate că nu poate pierde.

Naciu are o scăpare pe extrema stângă, centrează paralel cu planul porții și mingia trece printre Zăinescu, Krony și Oană ieșind în out de goal.

Un minut mai târziu Lazăr ezită să degajeze, vrea apoi să dea înapoi lui Pavlovici, intervine în viteză Oană și a lipsit foarte puțin ca scorul să nu fie deschis.

A trecut un sfert de oră de joc și publicul aplaudă la scenă deschisă — pentru a respecta banalitatea tehnică a acestei imixtiuni teatrale — echipa bucureșteană, care joacă admirabil.

„ATLETUL DIN CAPERNAUM" DESCHIDE SCORUL

Primul goal e marcat de Zăinescu, acest simetric actual al bibliculul erou tămăduit în Capernaum.

In minutul 18, Juventus obține cel dintâi corner, realizat de Lazăr, la un atac al lui Oană.

Micuul extrem dreapta execută lovitura și Pavlovici respinge cu pumnii în corner. E rândul lui Naciu să tragă și mingia ajunge pe extrema opusă la Oană.

Acesta shootează la poartă, în colțul de jos, Pavlovici plonjează și respinge iar Zăinescu, care urmărise faza, introduce mingea în plasă.

Goalul a fost marcat în minutul 19. Trei minute mai târziu Dobay centrează clasic, Marcu sare și trage cu capul. Sadowsky plonjează greșit dar mingia se îndreaptă flegmatic în out, la o palmă de piciorul barei verticale.

CEL MAI FRUMOS DIN CELE „NOUA"

Juventus joacă pe extreme, cu o preferință constantă pentru Oană, care are o formă extraordinară și... un mijlocaș de margine foarte slab, pe Lazăr.

In același minut — 22 — cu faza încordată dela poarta lui Sadowsky, Zăinescu deschide lung de tot pe Oană, care își pune cu capul mingia în shoot și centrează din viteză.

Zăinescu, venit torpilă din fund, intercepteză cu capul și mingia se lovește de bara verticală. Revine în teren și juventistul nu are decât să marcheze dela doi metri. Pavlovici era pe jos în colțul opus.

NACIU DRIBLEAZA (!) DOI ADVERSARI...

...și inscrie de aproape în minutul 26.

DOUA GOALURI IN DOUA MINUTE

Cronologic, în minutele 31 și 32. Autori, Oană și Zăinescu.

In minutul 31, Naciu aleargă pe tușe, la după el pe Gall și Bürger și trece lateral lui Prassler. In fața porții e oarecare învălmășeală. Un singur om e liber, și acestuia trimite mingia Prassler.

Oană pornește elegant și calm și de la 6 metri înscrie fără cea mai mică dificultate.

In minutul următor, Ilie la o acțiune pe cont propriu, îl lasă în urmă pe Lazăr și centrează pe jos, pe lângă Chirolu.

Zăinescu, care urmărise faza, marchează de la un pas de poartă.

...ȘI SADOWSKY

Două minute mai târziu, Naciu fuge din nou pe tușe și centrează lui Oană. Acesta trage la goal dar Pavlovici, care este într'o dispoziție sui generis de a apăra cu orice numai cu mâna nu, contrează și mingia se duce aiurea în teren.

Mai sunt cinci minute de joc din prima repriză și scorul acesta cu perspective precise de a deveni catastrofal, sufere o diminuare.

In minutul 40, Bindea scapă, în sfârșit, de Brandabura și pasează precis lui Marcu, care se afla liber pe linia de 16 metri. Blondul centru înaintaș trage puternic cu spițul și mingia lovește bara transversală.

Sare în teren, dar întâlnește spatele lui Sadowsky și intră în goal.

UN LUFT CLASIC AL LUI PRASSLER...

...și încă un goal ratat în mod gratuit.

Un minut după această ispravă de goal getter a lui Sadowsky, Zăinescu centrează de pe linia de corner și Pavlovici, cuprins subit de ambiții de fundaș, degajează la doi pași cu piciorul.

Mingia ajunge la Prassler, care o potrivește și trage pe deasupra el.

Repriza se termină cu un șpiț al lui Marcu.

Mingia a trecut de puțin peste bară.

INTAI NACIU ȘI APOI DOBAY

La 5—1, mai mult de jumătate din cei 12.000 de spectatori era uluită.

Iar cealaltă „jumătate" nu știa ce să mai creadă despre această strălucită comportare a echipei bucureștene.

Resemnată la rolul de victimă nevinovată, a unui adversar excepțional, Ripensia așteaptă stoic sfârșitul, pe care Naciu îl anunță întunecat de tot.

In minutul 8 al reprizei secunde, Chiroiu îl atacă pe Oană și îi ia mingia dar întârzie să degajeze și Zăinescu devine el proprietarul.

Se îndreaptă spre centru și deschide lateral pe Naciu.

Bürger vrea să intervină, dar alunecă și cade.

Naciu rămâne singur în fața porții. Pavlovici iese — în modul cel mai inteligent — pentru a-i micșora unghiul de tras — dar Naciu nu se intimidează și îi trage mingia peste cap marcând exact în mijlocul porții.

Trei minute mai târziu, Schwartz îl pasează lui Dobay și acesta marchează puternic cu dreptul.

DIN NOU NACIU...

Zăinescu la mingia lui Lazăr și pasează lui Naciu, care se afla singur.

Domnul Emil Kroner întrerupe însă faza fluerând pe bucureștean offside.

La rândul lui publicul, fluieră și el dar... nu offside.

Decizia arbitrului a amânat marcarea goalului cu un minut.

Degajarea lui Pavlovici e prinsă de Prassler, în minutul 15.

Arădeanul îl deschide pe Naciu, care fuge și trage cu o traectorie extraordinară.

Și ce putea să fie altceva decât un goal imparabil.

DOUA FAZE EXTRAORDINARE

Au trecut 19 minute. Schwartz a descoperit din nou un coridor printre Petrescu și Cotruță.

Dobay a scăpat ca din fantastic și a respins cu pumnii în corner.

O fază extrem de dinamică.

In minutul 26, Prassler trage și Pavlovici respinge elegant cu capul, după toate regulele artei.

Așa cum am mai remarcat, portarul timișorean apără cu orice parte a corpului. Numai cu mâinile nu.

In minutul următor, Chiroiu dă înapoi lui Bürger, care alunecă și scapă mingia la... Naciu, răsărit trestie tocmai în mijlocul careului timișorean.

Fostul gălățean ezită însă, să tragă din prima mișcare, este atacat de Kotormany, se întoarce și trage spre goal.

Pavlovici apără însă cu... umărul.

JUVENTUS DOMINA ȘI COTRUȚA ȘI DRAGOMIRESCU TRAG LA POARTA LUI SADOWSKY

Ultimele 10 minute de joc se caracterizează printr'o totală stăpânire a jocului de către echipa bucureșteană.

In înaintarea Ripensiei, un singur om își mai păstrează locul: Schwartz.

Bindea, indulgent până la limită cu... Bogdan, nu mai vrea să joace iar Marcu alergând pe tot terenul, ajung să joace mai mult halffcentru.

Și totuși în minutul 37 Ripensia a avut o ocazie mare de a înscrie.

Ciolac îi dă cu capul lui Dobay și acesta trage de la patru metri afară.

Dacă înintarea timișoreană nu prezintă niciun pericol, nu înseamnă că Sadowsky nu are de lucru.

In minutul 39, Dragomirescu trage la poartă dar...

Sadowsky apără.

După două minute e rândul lui Cotruță să-și încerce shootul dar și de data asta Sadowsky isbutește să prindă.

In sfârșit jocul se termină.

Penibil, căci publicul aplaudă pe învingători și manifestează ostil față de învinși.

PARADA LAMENTABILA A SELECTIONABILILOR

Pentru matchul cu Germania întâlnirea dintre Juventus și Ripensia a însemnat un lucru nefast.

Selecționabilii timișoreni au sucombat cu toții, mai mult sau mai puțin fără glorie.

Poate Bürger a arătat o proporție mai puternică din vitalitatea și puterea lui de luptă.

Cum am mai spus la începutul rândurilor de față, alcătuirea echipei naționale, e o chestiune locală.

Pentru prima oară România va fi reprezentată numai de jucătorii bucureșteni.

Rapid și Venus vor da pe ei unsprezece, cari la 25 Septembrie vor purta culorile naționale în matchul cu Germania.

Pentrucă dela Ripensia, în afară de Bürger, nimeni nu poate figura în lotul național.

O EXPLICATIE A VICTORIEI

Fără îndoială, rezultatul matchului dela Giulești este o surpriză uluitoare.

Și totuși dacă scorul nu ne este real, nu este pentru că ar fi putut să fie mai mare.

A existat pe distanța celor 90 de minute un moment când Juventus putea să-și aranceze goal averageul campionatului întreg.

La cel de-al șeaselea goal marcat de Naciu, dacă Juventus insista, putea marca ori câte goaluri voia.

Ripensia putea să moară mai proletar decât a murit eri.

O echipă fără linie de mijlocași nu poate rezista nici un moment.

Cu un Gall surprinzător de slab și mult prea încet pentru viteza de aerodinamic „București-Galați" a lui Naciu; cu Kotormany inițial slab și fărâmițat de jocul unei triplete, care a strălucit prin inteligență;

Cu Lazăr așa cum îl știe toată lumea;

Ripensia nu putea decât să piardă.

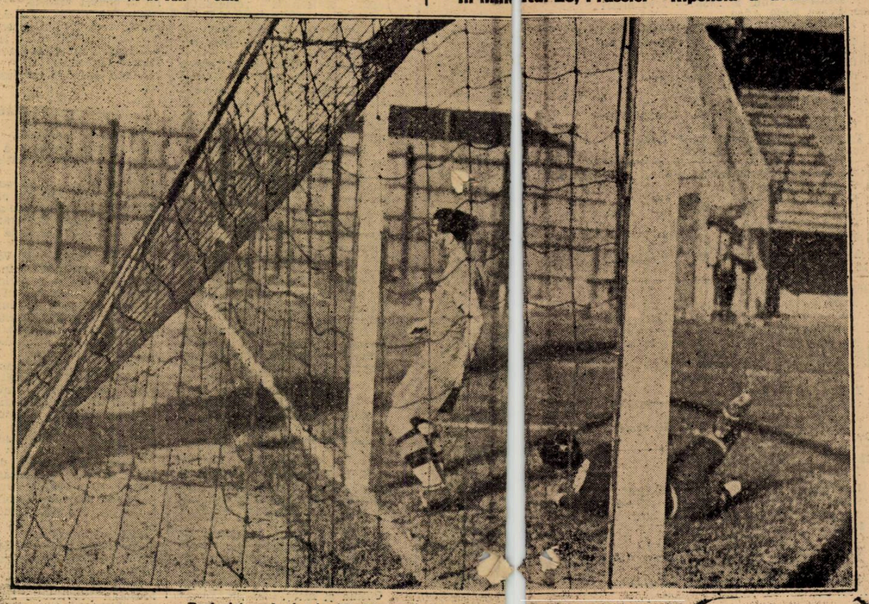

Pavlovici a plonjat înstil. Zăinescu a marcat al [illegible] goal al partidei

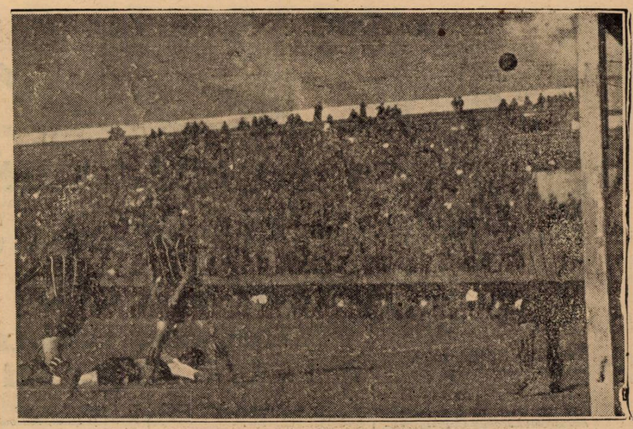

O fază a matchului Sp. Studențesc— U. D. R.

Sp. Studențesc U. D. R.: 0-0

După un joc brutal din partea ambelor echipe, matchul s'a terminat fără să se marcheze, fiindcă cei 22 oameni au căutat picioarele adversarilor, nu mingea

Jocul de ieri dintre Sportul Studențesc și U. D. R. se poate împărți foarte bine în două, ținând seama de felul în care s'au comportat jucătorii pe teren.

Cele două mi-temps-uri corespund celor două sisteme diferite de joc: în primele 45 minute practicându-se un football, de caverne, iar în celelalte, după ce spiritele s'au calmat, făcându-se un joc bun prin care Sportul Studențesc a dovedit că știe să joace și football.

Atragem din nou atenția jucătorilor Sportului Studențesc asupra felului neprielnic în care înțeleg să-și apere șansele într'un joc care se întemeiază numai pe cavalerism.

Să nu uite băeții aceștia, atât de dragi nouă și întregului public bucureștean, că ieri au fost huiduiți — cu inima îndurerată — tocmai de aceia cari i-au încurajat călduros atâția ani.

Dar nici tinerii „sportivi" dela Reșița să nu-și închipue că le stă bine teatrul de proastă calitate pe care l-au făcut. Nu e deloc frumos să lovești și după aceea să te lamentezi că ai fost lovit.

Tot aici trebue să felicităm conducerea Sportului Studențesc care a reușit să-și determine oamenii să joace frumos după pauză.

ECHIPELE

Sub conducerea d-luj Huniady, echipele se alinîază astfel:

SPORTUL STUDENȚESC: Mișu Constantinescu — Duce, Bădulescu — Take Dumitrescu, Drăgan, Constantinescu — Schulder, Mihăilescu, Marinescu, Ștefănescu, Gică Popescu.

U. D. R.: Bugariu — Fodor, Alașiu — Popa, Csipai, Lakatos — Fodor, Păcurariu, Kokardu, Neagrău, Koenig.

JOCUL

Pornită dela centru de Sportul Studențesc, mingea intră imediat în posesia U. D. R.-eului care atacă impetuos și obține chiar în primul minut un corner rămas fără efect.

Timp de cinci minute poarta bucureștenilor este în permanent pericol, iar situațiile extrem de dificile sunt lămurite pe rând de Duce și Mișu Constantinescu.

După aceea este rândul Sportului Studențesc să preseze. Atacul este remorcat în special de Mihăilescu, care a jucat și de data aceasta foarte bine. Bugariu salvează situații grele dovedind astfel că este tot portarul cu excepționale calități pe care îl știm de atâția ani.

Din minutul zece al repriză, mingea se stabilește spre centrul terenului. Sportul Studențesc se remarcă prin două ocazii ratate.

Apoi din minutul 15 până în minutul 25, U. D. R. preseză din nou. Joacă foarte bine Neagrău din înaintarea reșițanilor.

Văzându-și periclitată poarta, Sportul Studențesc deslănțue un joc infernal, brutal până la exces. Rând pe rând reșițanii părăsesc terenul răniți; unii se mai prefac. Totuș se produc ciocniri serioase.

Jocul acesta mult prea bărbătesc silește U. D. R.-eul să se retragă în apărare. Liniile defensive din Reșița răspund acum prompt duritățiilor adversarilor.

Până la sfârșitul reprizei, bucureștenii continuă să domine, iar Marinescu rătează de două ori de aproape.

A fost o repriză prea dură, în care nu s'a putut face joc din cauza brutalităților.

DUPA PAUZA

Imediat după reluare se observă o totală schimbare în jocul Sportului Studențesc, care acum nu mai aleargă după picioare, ci după minge.

Timp de 15 minute U. D. R. de-abia reușește să pună piciorul pe minge. Intreaga linie de mijlocași, precum și interîi reșițani se mașează defensiv în careu.

După o șarje a lui Neagrău care rătează dela câțiva metri. Sportul Studențesc se instalează din nou în careul advers și rătează pe rând prin Marinescu, Ștefănescu și Gică Popescu. Bugariu prinde mingi foarte grele.

După 25 minute, U. D. R. reface terenul, dar nu mai reușește să devină periculoso.

După un joc egal de scurtă durată, Sportul Studențesc presează din nou, în faze clare, create tot de Mihăilescu.

Pentru jocul din această jumătate a matchului, Sportul Studențesc ar fi meritat victoria. Insă n'a putut concretiza nimic fiindcă și-a antrenat adversarul într'o apărare decisivă.

Dacă bucureștenii ar fi făcut joc decis și clar și în prima repriză, ar fi reușit —indiscutabil — o victorie meritată asupra unui adversar, care n'a urmărit decât rezultatul obținut.

CUM AU JUCAT

Mișu Constantinescu a fost, din nou un portar sigur, mai mult decât conștiincios.

Duce, din nou cel mai bun om de pe teren. Ne place mult jocul lui bărbătesc, dur, dar deloc brutal.

Bădulescu a reușit să-și impună și partenerii și suporterii. Este inadaptabil pentru jocul de football și prea brutal.

Take Dumitrescu a jucat slab și dur în prima parte, excelent într'a doua.

Drăgan n'a avut o zi prea bună.

Constantinescu, în urma jocului de ieri, merită să rămână în echipă.

Schulder a jucat fricos.

Mihăilescu, cel mai bun din înaintare, n'a avut șansă la poartă.

Marinescu a jucat prea personal și n'a fost totdeauna bine inspirat.

Ștefănescu a muncit mult dar fără folos.

Gică Popescu a făcut unele lucruri frumoase: alergări pe tușe și centrări impecabile.

Bugariu a apărat excelent.

Fodor și Alasiu s'au înțeles bine, dar formează o linie de fundași care are nevoe de ajutorul celorlalte compartimente.

Popa e un mijlocaș de margine conștiincios, bun Csipai, excelent Lacatoș. Toți trei mai buni în apărare.

Din înaintare au plăcut mult Neagrău și Păcurariu; în ordine: Koenig, Fodor și Kokarda.

Jocul a fost prea liber, lăsat în permanență fără frâu.

P. V.

Kipiism

ERI LA BANEASA

Neînvinsul Tarzan a câștigat a XIV-a ediție a Bienalului

Mitsouko III a dispus de Naplom în Premiul Măgureni

Victorioasa reintrare a lui Geza Csillag

C U C U a câștigat două alergări

A vecie

Ca de obiceiu incintele elegantului hipodrom Băneasa au adăpostit în baia unui soare specific de toamnă, un public elegant.

Cadrul și spectatorii erau și eri la fel ca și acum o săptămână, ca și în primăvară, ca și acum un an...

Conservator prin excelență, hipodromul Jockey Clubului prezintă un acelaș aspect cu desfășurarea fiecărei reuniuni gie în zi de Duminică, fie în zi de lucru.

Dar, pe ziua de ieri era totuși ceva schimbat. Seninătatea fețelor umbrită doar de preocuparea găsirei câștigătorului pentru domni și de căutarea modelului de rochie dorită pentru doamne, era de data aceasta avariată de o îngrijorare transmisă imediat întregei atmosfere.

Incertitudinea, teama unui război, grija pentru acel „ce va fi mâine" se putea ceti cu ușurință pe fețele tuturor.

Discret din fire și din obligație profesională am căutat să mă apropii cât mai mult de grupuri și (scuzați-mi dificiența de educație) să trag cu urechea la discuțiile diverselor persoane. Zvonul și informația asupra sensului și formei cailor fuseseră ieri detronate în favoarea acelui creat de „războiul".

Două doamne, nelipsite dela curse și cari până acuma n'aveau altă preocupare decât mode pe care o urmăreau cu ochii de Argus și aprecieri de sarcastică ironie, renunțaseră la obișnuita preocupare și discuția angajată se învârtea în jurul faptului că ar putea fi mobilizate. Curajul pe care ți-l dau zilele de pace le făcea pe conițele noastre să fie dornice de o realizare cât mai apropiată.

Dar, nedemințindu-se principiul că obișnuița este a doua natură, găseau ocazia să gândească și la modul în care se vor prezenta viitoarele modele adequate groaznicului costum al zeului Marte.

Mai încolo două imberbe figuri de viitori bărbați amalgaman teama cu bravarea pericolului. Doamne. Doamne iată poate doui viitori eroi necunoscuți.

La fiecare pas, cu fiecare grup ochii și urechile nu puteau surprinde decât acelaș și acelaș monoton de îngrijorător aspect. Dar, singura variantă o constituiau grav bolnavii de curse în mintea cărora stăruia aceiași întrebare.

Vor mai fi oare Joi curse la Băneasa, sau Tarzan și compania vor putea fi văzuți la un atelaj de tun?

Și în depănarea îngrijorărilor și desfășurarea obișnuită a curselor s'a consumat, pe nesimțite această reuniune de curse.

Va fi oare ultima premergătoare cataclismului?

*

Reuniunea celei de a 14 ediții a Premiului Bienal a cunoscut, datorită unui program bine alcătuit, o frumoasă reușită. Un public suficient de numeros a ținut să asiste la desfășurarea unei reuniuni care abundă în puncte de mare atarcție. Principala alergare a zilei, Premiul Bienal, dela care se așteaptă să aducă o clarificare a clasificărei primilor cai din clasamentul trei-anilor, în loc să realizeze așteptările mai rău a încurcat socotelile. Credem că nimeni dintre cei ce au vizionat clasica probă a doui-anilor n'a putut trage vre-o concluzie asupra ierahiei valorilor (mai mult sau mai puțin bune) din această generație.

TARZAN UN INVINGATOR NOROCOS

Victoria a fost obținută, după o luptă strânsă, de Tarzan. Neînvinsul pensionar al d-nei Zoe Lungu a reușit să-și prelungească și pentru acest început de toamnă faima de cal neînvins. Condițiile în care a fost recoltată victoria lasă însă larg deschisă calea apelului pentru cei ce au fost precedați la sosire de roibul din Szandekos. Într'adevăr atât Răsvrătit, slab susținut de G. Horvath cât și Pricina, nu cu mult mai bine încălecată și Smaranda care a fost aruncată în luptă atunci când alergarea își găsise câștigătorul, pot emite oricând veleități de a dispune de laureatul de ieri. Totuși, chiar în asemenea circumstanțe valoarea performanței lui Tarzan rămâne suficient de bună întrucât a fost prezintat nu tocmai gata.

Victoria însă a venit ca o bună răsplată pentru sportiva sa proprietară care nu precupețește nici un sacrificiu pentru a contribui la propășirea pursângilor.

MITSOUKO III, CEL MAI BUN TREI-ANI

Biruind cu manifestă ușurință pe Napolom și Buburel, la o diferență de greutate echivalând vârsta și sexul, Mitsouko a dovedit că actualmente este cel mai bun trei-ani ce posedăm actualmente.

Victoria este cu atât mai semnificativă cu cât a fost culeasă pe o distanță ce depășește posibilitățile ficei lui Indus. Forma în care se află și valoarea arătată ne îndrituește nerăbdarea cu care așteptăm Premiul Arcului de Triumf în care vom putea să verificăm adevărata ei valoare.

Un extrem de prețios auxiliar în recoltarea acestei victorii a fost A. Cucu. Tânărul călăreț român a făcut o alergare de multă finețe și rară preciziune pentru care merită cele mai sincere cuvinte de laudă.

DON BASIL, UN ELEMENT DE VIITOR

Premiul Zăbrăuțu ne-a oferit o nouă surpriză din partea lui Don Basil. Prezentat în progres de formă de Kristoff, fiul lui Leander a marcat un nou salt de valoare, care îl instalează drept cea mai autorizată speranță a cailor de trei-ani români.

Continuând pe aceiași linie ascendentă, pensionarul d-lui G. U. Negropontes promite realizarea unei cariere pe care debutul din acest an n'o îndrituia. Dacă se va comporta tot atât de bine și pe distanțe lungi, Don Basil n'ar fi exclus să termine campania acestui an în primele rânduri ale generației.

FILMUL ALERGARILOR

1. Pr. CERNA: Lansată din plecare, Hoțoaica a luat conducerea având în urmărirea ei pe reprezentanții grajdului Negropontes și Cin'te ține. Imediat după intrarea în linia dreaptă, leadera a cedat, iar conducerea ostilităților a fost preluată, pentru scurt timp, de Don Alberto. Acesta a fost atacat la jumătatea liniei drepte de Cin 'te ține, care l-a depășit cu multă ușurință. Loti preceda pe Minunat pentru locul trei.

2. Pr. TELEAJEN: In timp ce Onuța pierdea ceva teren la declanșarea benzilor, Silver Prinț a luat conducerea urmat de Licurici, iar în coada plutonului se găseau, la multe lungimi de leader, Boccacio și Meșterul Manole. Pe linia dreaptă, Silver Prinț a fost atacat la început de Marmara, iar apoi de Onuța, respingând cu brio ambele atacuri. Pe ultima sută de metri a înaintat puternic Credința dar n'a putut face altceva decât să se plaseze a doua înaintea Onuței și a lui Meșterul Manole care termina impetuos dar cu mult prea târziu.

3. Pr. ZABRAUȚU: Din plecare Getta împinsă serios s'a detașat cu câteva lungimi de pluton care era condus de Amaranthe, urmată de Don Basil. Acesta, la jumătatea turnantului, a trecut de Amaranthe iar dela intrarea în linia dreaptă a pornit în urmărirea leaderei. La jumătatea liniei drepte a prins pe Getta ca după o scurtă luptă s'o depășească ușor. Pentru locul al treilea din lupta angajată între Amaranthe și Farmec avantajul l-a obținut iapa.

4. Pr. BIENAL: Cei 9 concurenți ai cursei au mers aproape pe aceiași linie până la jumătatea liniei drepte unde Tarzan, pe coardă, a luat conducerea cu aproximativ 1½ lungime. Răsvrătit și Pricina au pornit în urmăriea leaderului pe care la o sută de metri de sosire l-au prins. Din lupta angajată între ei, energia lui Radu Cristea și lipsa de decizie a celorlalți au fost hotărîtoare în confectionarea rezultatului. Tarzan și-a păstrat un avantaj de 1/2 lungime asupra lui Răsvrătit care preceda cu un cap pe Pricina. La alt interval de un cap, urma Smaranda care termina puternic dar amintind „Jandarmii lui Offenbach".

5. Pr. MAGURENI: In trainâ susținută, Codru a luat conducerea imediat după plecare, fiind urmărit la câteva lungimi de Buburel și Naplom, în timp ce

Rezultatul alergărilor de eri

Băneasa: Ziua III-a, Duminică 18 Septembrie a. c.

1. Pr. CERNA — Vânzare — 1500 metri (P.V.)
20.000, 4.000, 2.000, 1.000

1	**Cin'te ține**	59	Csilag G.	31	33	**Câștigat:**
2	**Don Alberto**	54½	Cucu	26	24	1½—¾—2
3	**Loti**	54	Vincent	26	24	lung.
4	**Minunat**	43	Thiess	516	245	
	Hoțoaica	41½	Tănase	40	58	
	Jessica	51½	Gosztony	193	150	
	Natașa	46	Oprescu	387	440	
	Răzleț	48½	Huțuleag	157	164	
	Cărăbuș	42½	Guardian	193	130	
	Elvira	48	Iosza	154	187	
	Rastel	48½	Logofătu	387	190	Durata 1'33

Cin'te ține (Favara și Csinos) aparține d-nei **A. Gill.**
Pariu mutual: Tr. 31, 14, 18, 23. Pel. 33, 14, 16, 19.

2. Pr. TELEAJEN — W.-Handicap — 1600 m. (P.N.)
25.000, 5.000, 2.500, 1.200 lei

1	**Silver Prinț**	48½	Crișan	97	72	**Câștigat:**
2	**Credința**	56½	Huțuleag	36	48	2—2½—2
3	**Onuța**	59½	Vincent	51	65	iung.
4	**Meșteru Manol**	53	Csilag G.	104	95	
	Zori de Zi II	45	Oprescu	401	201	
	Marmara	60	Gosztonyi	209	140	
	Sfârlează	59	Ilinca	209	103	
	Medardus	57½	Gill	26	35	
	Bocacio	62½	Cristea	134	80	Durata 1'44
	Licurici	49	Urdăreanu	401	201	

Silver Prinț (Silvertead și Printemps) aparține d-lui **J. Karmitz**
Pairu mutual: Tr. 97, 21, 13, 15. Pel. 72, 24, 16, 17.

3. Pr. ZABRAUȚU — Mixtă — 1600 m. (P.V.)
30.000, 6.000, 3.000, 1.500 lei

1	**Don Basil,**	52	Cucu	26	36	**Câștigat:**
2	**Getta,**	46	Tănase	23	25	3—3 - cap
3	**Amaranthe,**	52	Oprescu	83	84	
4	**Farmec**	54	Mullot	83	59	
	Flor Fina	58½	Gill	71	60	Durata 1'37
	Tuluța	50	Urdăreanu	195	100	

Don Basil (Leander și Brise de Serve) ap. d-lui **G. Negropontes.**
Pariu mutual: Tr. 26, 12, 11. Pel. 26, 16, 14,

4. Al. patrusprezecilea Pr. BIENAL (Anul I) 1938 — 1200 metri
80.000, 16.000, 8.000, 4.000

1	**Tarzan**	57	R. Cristea	27	23	**Câștigat:**
2	**Răzvrătit**	57	G. Horwath	74	88	¾—cap-cap
3	**Pricina**	55½	Ilinca	176	180	
4	**Smaranda**	55½	Huțuleag	39	44	
	Ciocârlan	57	Enescu G.	287	172	
	Nae	57	Enescu A.	1318	265	
	Bock	57	Vincent R.	31	34	
	Cocotte	55½	Cucu A.	31	34	Durata 1'14
	Molda	55½	Iosza	263	397	

Tarzan (Szandékos și Talloa) aparține d-nei **Zoe I. Lungu.**
Pariu mutual: Tr. 27, 16, 19, 27. Pel. 23, 14, 23, 27.

5. Premiul MAGURENI — 2400 metri (P. V.)
70.000, 14.000, 7.000, 3.500 lei

2	**Mitsouko III**	55½	Cucu A.	19	19	**Câștigat:**
2	**Naplom**	63½	Ilinca	13	13	2—½ - cap
3	**Buburel**	63	Vincent	19	19	
4	**Codru**	55	Mullot	13	13	Durata 2'35

Mitsouko II (Indus și Mantarde) aparține d-lui **S. Schwartz.**
Pariu mutual: Tr. 19, 12, 11. Pel. 19, 14, 13.

6. Premiul SOMEȘUL — 1100 metri (L.D.)
40.000, 8.000, 4.000, 2.000 lei

1	**Povestea**	55½	Gill	18	20	**Câștigat:**
2	**Harța**	55½	Huțuleag	23	26	½—3—2½
3	**Favorit**	54½	Mullot	83	84	lung.
4	**Leoaica**	53	Vincent	129	709	
	Ticu	59½	Gosztony	741	237	
	Străjer	54½	Garner	185	165	
	P'tit Noir	54½	Thiess	4940	659	
	Magicienne	53	Logofătu	742	659	Durata 1'08

Povestea (Coronach și Pot-pouri) aparține d-lui **D. Al. Ghica.**
Pariu mutual: Tr. 18, 10, 10, 10. Pel. 20, 11, 11, 13.

7. Premiul PREDEAL — 1200 metri (L.D.)
35.000, 7.000, 3.500, 1.700 lei

1	**Bondar**	46½	Logofătu	37	28	**Câștigat:**
2	**Glumeț**	60	Ilinca	37	28	3—¾—4
3	**Stop**	64	C. Radu	116	40	lung.
4	**Elada**	47½	Iosza	101	116	
	Răvaș	63½	Gill	71	51	
	Monette III	54	Vincent	66	62	
	Marius	53½	Cucu	41	45	Durata 1'14

Bondar (Bold Ascher și Jenny Lind) aparține **Herg. Scroviștea.**
Pariu Mutual: Tr. 37, 26, 37. Pel. 28, 40, 36.

Kipism

Cucu reținea vizibil pe Mitsouko III în coada plutonului. La vâlcea, Naplom a trecut de Buburel pentruca înainte de intrarea în ocol să preia conducerea dela colegul de antrenament Codru. Linia dreaptă a fost abordată de pluton având în frunte pe Naplom urmat de Buburel și Mitsouko III care-și ameliora treptat poziția. La jumătatea liniei drepte Naplom a fost ajuns de Mitsouko III care l-a depășit ușor obținând până la potou un avantaj de 2 lungimi. Buburel a ocupat locul al treilea la 3/4 lungime de Naplom iar Codru care a avut o frumoasă revenire era la un cap de cel de-al doilea reprezentant al antrenamentului Gabor.

6. Pr. ȘOMEȘUL: Lotul prezentat a fost dominat pe întreg parcursul de Povestea și Harța zalonate de Favorit. Povestea a avut un avantaj de peste o lungime până la grilă unde a fost ajunsă de pensionara lui Gabens care a dat iluzia că va câștiga. Energic susținută de Gill, Povestea a reluat avantajul pe care și l-a păstrat până la sosire. Favorit s'a găsit al treilea înaintea Leoaicei.

7. Pr. PREDEAL: Din plecare Bondar a luat conducerea, pe coardă, conducere pe care n'a mai cedat-o până la potou. In spatele lui, pentru locul al doilea lupta a fost angajată între Glumeț și Stop cari au terminat în această ordine, Glumeț dominând. Elada a fost a patra înaintea lui Răvaș.

Niki Mihail Burillianu

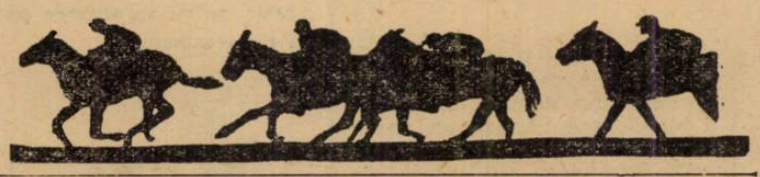

Echipa equestră care a câștigat Cupa Națiunilor va fi prezentată publicului

In dorința de a încuraja tot ceiace este manifestație hipică, Societatea Hipică Română a luat hotărîrea de a prezenta publicului echipa românească, realizatoare a celei mai frumoase performanțe sportive din anul curet.

In cadrul unei manifestații de mare amploare, care va avea loc Miercuri 21 crt. pe hipodromul Băneasa-Trap, această echipă și Cupa Națiunilor pe care a câștigat-o la Aachen, vor fi înfățișate publicului.

INFORMAȚIUNI

● Eri la Băneasa pariul austriac a nceput cu miza de 73470 lei. Adăogându-se cota de 70 la sută din mizele ce s'au jucat, austriacul a ajuns la 105780 lei. Victoria out-siderului Silver Prinț coroborată cu înfrângerea iepei Getta și victoria iepei Mitsouko III a condus la închiderea acestui pariu.

● *Eri la Băneasa s'au plătit următoarele cote la event: Silver Prinț-Don Basil 276. Povestea-Bondar 26.*

● **La Secretariatul Jockey Clubului se fac astăzi înscrieri pentru alergările ce vor forma obiectul programului din ziua de Joi 22 Septembrie crt.**

● **Astăzi se fac la Secretariatul Societății Hipice înscrieri pentru alergările ce vor avea loc în ziua de Sâmbătă 24 Septembrie pe Hipodromul Băneasa-Trap.**

● **Pentru alergările de Sâmbătă 24 Septembrie curent se vor face la Secretariatul Societății Hipice Române, retragerile în ziua de Miercuri 21 Septembrie crt. până la ora 11 dimineața precis și nu până la 12 precis cum se făceau până acuma.**

● **Societatea Hipică Română face cunoscut antrenorilor și conducătorilor că sunt obligați a se prezenta în cea mai perfectă ținută atât ei cât și personalul. Sunt rugați a avea sulkyurile vopsite și cazacele curate. Recidiviștii la aceste austriac a început cu miza terzis pe hipodromul Băneasa-Trap.**

● *Ieri la Băneasa a reapărut în șeic după o îndelungată absență depe pistele noastre, G. Csillag.*

Dela start la potou...

❖ ELLY deși n'a stabilit un cronometraj prea bun, a marcat totuși o valoare excelentă. Nu trebuește uitat faptul că deși a pierdut mult teren la plecare a câștigat totuși cu manifestă ușurință. Cariera fiicei lui E. Colorado se anunță sub cele mai bune auspicii.

❖ BRENN s'a resimțit depe urma faptului că nu mai fugise de mult. Element corect, fratele lui Ben Hur promite o carieră onorabilă.

❖ CINA a avut o acțiune din cele mai frumoase. După cum a terminat parcursul pare a fi dotată cu certe calități de fond.

❖ TAINA a confirmat faptul că nu se acomodează cu pista Băneasei-Trap.

❖ DORKA a fugit una din cele mai bune valori din acest an. Pe distanțe lungi este cu totul alt cal.

❖ WINS OME JOSEDALE a suferit prima înfrângere din carieră. Avem impresia că dacă ar fi fost condusă cu mai puțină încredere ar fi putut fi încă neînvinsă.

❖ TUTUN mai avea nevoe de această alergare spre a-și regăsi buna valoare. Oricum, comportarea lui este mai mult ca meritorie.

❖ CANDRIU desbărat de galopuri arată valori excelente. De acum înainte poate fi susținut cu încredere și în companii superioare.

❖ MURA II dacă n'ar fi găsit drumul obstaculat pe partea opusă credem că n'ar fi pierdut alergarea. Oricum, comportarea ei denotă o condiție maximă.

❖ SULTAN II a găsit distanța prea lungă. Fiind în formă foarte bună este de urmărit pe distanțe până la 2000 m.

❖ DOR DE DUCA a mers remarcabil. Nu trebuește omis faptul că mai mult de jumătate de parcurs a mers în acțiunea celor ce l-au precedat la sosire. Face să fie urmărit încă dela prima eșire.

❖ BEȚIV dacă n'ar fi galopat în două rânduri ar fi contat serios la sosire. In ziua când va fi desbărat de facilitatea de a galopa va arăta valori mult superioare întrucât are calitate suficientă.

❖ KITTY CLAIR și-a făcut o reintrare extrem de promițătoare. Mai puțin nervoasă ca de obiceiu, a acoperit distanța cursei cu regularitate de ceasornic. Sunt de scomptat din partea ei mari progrese.

❖ JADE apropiindu-se de Citty Clair până la un cap deși îi dădea 40 m. a mers una din cele mai bune valori din carieră. O atestă suficient și cronometrajul stabilit în această zi când s'a mers cu o secundă mai încet din cauza condițiilor atmosferice.

❖ OSZLANY tinde să-și regăsească buna valoare. Credem că această cursă a făcut-o mai bună cu o secundă.

❖ VENEZIA a figurat excelent. La forma actuală este aproape sigur că-și va găsi, cât de curând o alergare.

❖ IDEAL deține forma maximă. Trebue să fie urmărit în viitoarele alergări ce va disputa.

❖ GONDOLAT II a fugit în linia ultimelor comportări. Pensionarul Grajdului Sterea este tipul trăpașului conștiincios. Pe 1600 ca și pe 2000 m. fuge constant aceleași valori.

❖ VALENȚIO dacă n'ar fi galopat la prima trecere prin fața tribunei n'ar fi fost obligat să împartă victoria. Faptul că și-a corectat recordul carierii îl arată capabil de a merge actualmente în jurul lui 1.26.

❖ HARON deși învins n'a pierdut nimic din prestigiu. O înfrângere din partea lui Gondolat II căreia îi dădea 20 m. și față de care a pierdut la plecare încă 10-15 metri consacră pe învins a fi cel mai bun vârstnic al timpului.

❖ CITRONAT GORDON este încă departe de valoarea maximă. Fiul lui Gordon Peter, după ce a mers frumos pe prima parte a parcursului a fost în vădită dificultate pe ultimii 800 metri.

❖ LIVADA a fost readusă la maximum de valoare. In realizarea acestui lucru, d-ra Cristodorescu are necontestate merite.

❖ SULTANA dacă n'ar fi galopat în cel de-al douilea turnant n'ar fi scăpat victoria. Păcat că această iapă excelent dotată galopează cu prea mare ușurință și nu-și poate valorifica mijloacele.

❖ IGOR a marcat cu această ocazie cea mai bună valoare din carieră. Gram a dat dovadă de frumoasă pricepere reușind să-l pună pe picioare.

❖ CAVALER și-a readus aminte că știe să meargă. Atunci când nu galopează, fiul lui Champion știe să meargă.

❖ VA-TA a reușit să meargă cea mai bună valoare. Credem că ar fi putut termina și mai aproape, dar frica de oficializarea recordului de 1.37.8 a determinat pe conducătorul ei să nu insiste prea serios.

❖ SORANA în felul cum a mers Sâmbătă va trebui să câștige cât de curând. V. Andreyevsky a readus-o în maximum de formă.

❖ BOER, având în vedere că lipsea de peste un an din probele publice a mers excelent. In ziua când va fi la punct cu pregătirea va putea reedita performanțele din trecut. In plus, în această alergare a mers și foarte corect.

❖ VUET este un element de excelentă clasă. Ușurința victoriei și faptul că și-a corectat în mod sensibil recordul adeveresc această afirmație. Pe distanțe lungi va fi periculos și în companii mai bune.

❖ AVENTURIER ar fi putut fi mai aproape de câștigător fără însă a-i pune victoria în discuție. Ca și ceilalți colegi de antrenament este într'o formă remarcabilă

❖ CATINCA deși a mers în aceiași valoare cu care ar fi avut șansă, n'a putut termina de cât a treia, întrucât cei cari au precedat-o au fost prezentați în sensibil progres. Interesant este că odată cu vârsta fiica iepei Cinel-Cinel capătă calități de fond.

❖ PETER WORTHY egalând cel mai bun record din carieră a vădit o formă care îi va permite recoltarea unei apropiate victorii.

❖ GRUIA dispunând de Pai la egal a stabilit cea mai valoroasă performanță din carieră. Fiul lui Strolch tinde a promova în categoria vedetelor.

❖ PAI mai avea nevoe de această alergare spre a-și regăsi plenitudinea mijloacelor

● PRIMROSE și NAPLOPO au mers la valoarea obișnuită și totuși n'au putut câștiga. Găsim aci dovada unei anomalii a sistemului de handicapare după cea mai bună valoare din carieră. Cu greu credem că acești doi reprezentanți ai unei întregi categorii de cai vor putea să-și apropie vreun handicap. Credem că ar fi mai echitabil să se țină seama în handicapuri de actualele posibilități ale cailor. Altfel, continuându-se mentalitatea de-acuma se ajunge la situația ca unii cai să nu mai poată câștiga nimic.

❖ *NATION fără galopul luat în ultimul ocol credem că n'ar fi ratat această cursă.*

❖ *Brebenea este mai bine ca oricând. Judecând după ușurința victoriei, fiica lui Badea Tena ar fi putut trota sub 1,29 pe kilometru.*

❖ *KANADA a căzut peste o adversară mult ameliorată. Comportarea ei denotă o revenire totală în formă.*

❖ *HAVANA a început să meargă atunci când alergarea era virtualmente încheiată. Drept este că suporta și un handicap din cele mai severe.*

❖ *AMSEL a găsit distanțe prea lungi. Oricum apare în formă bună.*

Program definitiv

Băneasa-Trap: Ziua III-a, Miercuri 21 Septembrie

I. PR. VIRGINICA POPESCU
Condiție — 15.000 lei
1100 Bănuța, Director, Cilly Hanover, Taina
1120 Năvalnic, Tibet, Brenn, Cina, Ialpug

II. PR. LIANA MIHĂILESCU
Handicap — 11.500 lei
2100 Comoara, Dacia, Pan Worthy, Primăvara, Cavaler, Extra, Harry Boy, Farsa, Bețiv, Sorana, Igen, Tais
2120 Bebeca, Vestit, Brad, Mister
2140 Sultana
2160 Mura II
2180 Aventurier, Pinkerton, Handicap, Sultan II
2200 Elixir, Pikaver
2240 Leu

III. PR. STROE ȘI VASILACHE
Condiție — 15.000 lei
1100 Dalila, Cimbric, Bănuța, Miristea, Lilia, Turla, Bandit II
1120 Tara, Musculița
1180 Răsura, Barza, Ialpug
1200 Eol, Santuța, Elly

IV. PR. MYA APOSTOLESCU
Condiție (½) — 13.000 lei
1700 Elena
1720 Extra, Hollo, Tais
1740 Ghimp, Brad, Handicap
1760 Candriu, Spic
1780 Dorka, Bravo, Lăcrămioara, Ghid
1800 Little Orphan
1860 Fruntaș

V. PR. LISETTE VEREA
Condiție — 15.000 lei
2140 Sniejoc, Handicap, Igor, Petruș, Winsome Josedale
2160 Isabela, Kismet, Peceora, Coconaș, Ciclop, Catinca
2180 Lord Petaurist, Amzel, Talaz
2200 Lucifer II, Kanada, Margaret T., Primrose, Nation, Blondella
2220 Gruia, Brebenea

VI. PR. FLORICA DEMION
Handicap — 13.000 lei
1700 Domnica, Pinkerton
1740 Boer, Dâmbovița, Leona, Ciclon, Peter Worthy
1760 Fruntaș, Isabela, Friederike, Kamaa, Rugina, Petruș
1780 Guardian Girl, Benito H. P., Kismet, Catinca, Osvalda
1800 Szelvesz, Naverno, Talaz, Voev. Țiganilor
120 Edith

VI. PR. LULU SAVU
Record — 11.500 metri
1700 Pan Worthy, Cavaler, Harry Boy, Va-ta, Diadia Lul
1720 Dor de Ducă
1720 Elena, Furor, Bețiv, Dâmb
1740 Brad, Hollo, Igen, Mister, Arvuna
1760 Ostaș, Natașa, Mohor, Geisha, Lancia
1780 Mura

VIII. PR. C-TIN TĂNASE
Handicap — 15.000 lei
1700 Florica II, Isabela, Guardian Girl, Giuditta, Catinca, Ducesa, Talaz, Voev. Țiganilor, Bruma II, Pleava, Torent, Jarvis
1720 Prokator, Bonzo, Ideal, Vivat, Amzel, Venezia, Rosalinde, Edith
1740 Jeannine Worthy, Theodora, Viitor, Lucifer II
1760 Gretelbub, Naplopo
1820 Voraus

VOLLEY BASKET-BALL

Noul sezon a început în capitală

Bonaparte şi V.S.C.,

vor activa în prima categorie

Avântul Sportiv un retrogadat meritos

Eri de dimineaţă pe terenul C. F.R. s'au disputat cele două partide de baraj, pentru desemnarea ultimilor doi participanţi în prima categorie.

Deoarece Viitorul nu s'a prezentat, a fost înlocuit cu următoarea clasată, Avântul Sportiv.

Partidele au fost frumoase, publicul care trece peste 100 de persoane (număr destul de frumos pentru un început de sezon) fiind pe deplin multumit.

CUM AU DECURS PARTIDELE

Bonaparte are o echipă destul de bună, dar a trebuit să se întrebuinţeze la maximum, deoarece adversarii au jucat la disperare, neînţelegând să lase uşor din mână un loc în prima categorie.

Totuşi până la urmă a câştigat.

Echipele au prezentat următoarele formaţii:

BONAPARTE: Gheorghiade, Bonciu, Bebe Tipărescu, Mera, Roşianu, Ioanid.

AV. SPORTIV: Scorţeanu, Zamfirescu, Eug. Valentin, Toma Lucian, Plopeanu, Constantinescu.

S'au evidenţiat: Roşianu, Tipărescu şi Bonciu dela învingători, iar dela învinşi, Plopeanu şi Toma Lucian.

V. S. C. — RADU VODA
15-2, 15-5, 15-1

V. S. C.-eul, fără a prezenta cea mai bună echipă, a câştigat extrem de uşor, adversarii fiind departe de forma arătată în primăvară.

D. Ghiţescu a condus următoarele formaţii:

V. S. C.: Brătan, Neamţu, Sultănescu, Ionescu Cristian, Ştefănescu, Crihan.

RADU VODA: Nelu David, Meltzer, Alexe, Stănescu, Vasile Gheorghe.

Cei mai buni jucători ai învingătorilor, au fost: Brătan, care a avut o formă admirabilă, Neamţu şi Ştefănescu.

Dela Radu Vodă au jucat bine Nellu David şi Vasile Gheorghe.

Rezultatele sunt cele vizate de noi, însă trebue să reamintim încă odată, că procedeul F. R. B. V.-eului nu este cel just, căci elimină o echipă de valoare ca Avântul Sportiv.

Totuşi, credem că „cantemiriştii" vor continua în categoria II-a cu succes şi vor reveni în curând în lotul primelor echipe.

Tennis

Cejnar învingător la Merano

Merano 18. — **Azi s'au consumat ultimele două finale ale turneului internaţional de tennis din localitate.**

Rezultatele:

SIMPLU DOAMNE: Cejnar (Ceh.) b. Szigeti (Ung.' 9:7, 8:6, 6:2.

SIMPLU DOAMNE: Sperling (Dan.) b. Horn (erm.) 6:2, 6:1.

Matchul de tennis

Cehoslovacia - România începe Joi

După matchul Polonia-România, jucat la Braşov, şi al cărui strălucit succes este bine cunoscut, primii jucători români vor fi opuşi celor mai buni reprezentanţi ai tennisului cehoslovac.

Intr'adevăr matchul Cehoslovacia-România, începe Joi 22 Septembrie, pe terenurile Tennis Clubului Român, din Bucureşti.

Cehoslovacii au anunţat următoarea formaţiune:

Menzel, Ceynar, Ambros.

In faţa acestei redutabile echipe, România va opune pe cei mai buni jucători ai săi, aleşi printre:

Tănăsescu, Schmidt, Caralulis, Marin Bădin şi Réti.

Selecţiunea românilor va fi făcută în ultimul moment, întrucât nu se ştie încă precis dacă Tănăsescu, care se află în Anglia, şi a fost rechemat telegrafic, se va reîntoarce până la 21 Septembrie.

Campionatele internaţionale de tennis ale României

Campionatele internaţionale ale României, care urmau să aibe loc în Iunie, au fost amânate pe toamnă, din cauza indisponibilităţii celor mai de seamă jucători invitaţi, şi care erau reţinuţi în străinătate, de diferitele turneuri internaţionale.

Fixate în prima jumătate a lunei Septembrie, campionatele au trebuit să fie amânate la sfârsitul lunei Septembrie, din cauza turneurilor dela Lido şi Merano, unde iarăşi erau reţinuţi cei mai buni jucători invitaţi.

Aceste amânări succesive au permis însă federaţiei noastre să strângă la Bucureşti un lot de prima calitate şi anume:

Cehoslovacia: Menzel, Cejnar, Ambros. D-rele Subotkova şi Bertlova.

Ungaria: Gábory, Pethő, D-rele Szilvássy şi Jusits.

Polonia: Contele Bawarowski şi Konczak.

Prezenţa la Bucureşti a unor jucători de reputaţie mondială ca: Menzel, Cejnar, Gábory şi Bawarowski, va da internaţionalelor din anul acesta, o deosebită strălucire şi un vădit interes.

Concurentele feminine sunt şi ele de o clasă ridicată.

Tănăsescu, Schmidt, Caralulis, Marin Bădin, Botez, Poulieff Erös, Segall, Ungar, Ovici, etc. vor înfrunta pe jucătorii străini, precum şi d-nele: Popper, Strobl, Wertheim, Zărug-Barabassy, şi d-rele: Berescu, Unanian, etc. etc.

Campionatele încep în ziua de 25 Septembrie, pe terenurile Tenis Clubului Român.

Inscrierile se primesc tot la Tennis Club Român, pe adresa d-lui George Nikiardopol, până în ziua de 23 Septembrie.

Ele trebue să fie însoţite de taxele cuvenite.

Pentru campionatele internaţionale, s'au pus în vânzare abonamente de 250 lei. Aceste abonamente se găsesc la secretariatul Tennis Clubului Român.

La Iaşi

C.F.R.-ul, învingător şi învins

Turneul se prelungeşte şi astăzi. O excelentă propagandă făcută de bucureşteni

Meritoasa echipă bucureşteană C. F. R. a jucat, aşa după cum am anunţat, Sâmbătă şi Duminică, la Iaşi, cu cele două fruntaşe locale, Ateneul Tătăraşi şi Macaby.

Rezultatele înregistrate sunt următoarele:

ATENEUL TĂTĂRAŞI — C.F.R. 15—9; 7—15; 15—13; 15—17; 15—13

Partida s'a disputat Sâmbătă în nocturnă, şi a prilejuit o luptă extrem de strânsă, Ateneul câştigând pe puţin.

C. F. R-ul s'a resimţit mult din cauza drumului, căci a sosit numai cu o oră înainte de disputarea partidei.

Deasemenea s'a resimţit şi din cauza slabei iluminaţii a terenului, care a lăsat mult de dorit.

C. F. R.—MACABI, 15—3; 10—15; 13—15; 15—14; 15—4

Matchul s'a disputat eri după amiază şi a adunat pe teren un număr impresionant de spectatori.

Au asistat nu mai puţin de 1000 persoane.

C. F. R-ul a jucat frumos şi şi-a însuşit pe drept victoria.

Macaby a fost însă un adversar extrem de periculos.

Echipa bucureşteană a prezentat următoarea formaţie:

Pavel Pârvulescu, Francisc Marinescu, Tache Iatropol, Millio, Herold, Teodorescu si Alexandrescu.

S'au remarcat: Paul Pârvulescu, Francisc Marinescu si C Herold.

stăzi revanşa în nocturnă,,ltj11

ASTĂZI REVANŞA IN NOCTURNĂ

C. F. R-ul şi-a prelungit turneul, acordând totodată revanşe echipei Macaby.

Partida se va juca în nocturnă.

O DEMONSTRAŢIE DE BASKET

C. F. R-ul va face astăzi după amiază o demonstraţie de basket, în scop propagandistic.

Liga „Muntenia" şi comitetul federal ţin astăseară şedinţe

Astăseară liga „Muntenia" şi comitetul federal ţin şedinţă începând dela ora 21.

Fiind ultima zi în care se primesc înscrierile în campionat, deoarece liga va programa etapele campionatului, iar echipele neînscrise nu vor fi programate.

Concursul aviatic dela Braşov

Concursurile pe asociaţiile aviatice pornite din iniţiativa Ministerului Aerului şi Marinei şi organizate de Direcţia Aviaţiei Civile sub auspiciile FARR-ului, au început astăzi, prin concursul dela Aeroclubul Braşov.

Este pentru prima oară când se organizează un astfel de concurs la care să participe numai piloţii asociaţiei respective, şi, azi la Braşov, succesul obţinut a întrecut toate aşteptările, tinerii piloţi dovedindu-se egali cu ori care alt pilot apt de misiuni militare.

Concursul a constat din trei probe. Prima a fost aceia a sborurilor în formaţie strânsă. S'au prezentat 5 patrule de câte trei avioane, care au executat cu mare măestrie diferite formaţiuni.

Patrula Nr. 2, condusă de pilotul Marhan Dumitru, s'a clasat întâia câştigând premiul de 5.000 lei. A doua s'a clasat patrula Nr. 4, condusă de pilotul Const. Mazureac. A luat premiul de 3.000 lei. Evoluţiunile patrulelor au fost aşa de frumoase încât juriul a acordat, în afară de concur încă u npremiu oferit de curs încă un premiu oferit de de pilotul Petre Ticuşanu.

A doua probă a fost concursul de acrobaţie la care au luat parte 11 tineri piloţi. Valoarea lor neaşteptat de bună a fost atât de apropiată, încât numai prin baraj, s'a putut stabili clasamentul, pentru a se putea decerne premiile. Intâiul s'a clasat pilotul aviator Ion Mihăilescu, urmatt la locul doi de către Gheorge Gosman.

In fine a treia şi ultima probă au constituit-o exerciţiile de aterizare la punct fix, la care s'au prezentat 15 concurenţi.

Intâiul s'a plasat Haralambie Mihăilescu, care a aşezat avionul la distanţa medie de 26,30 metri. Al doilea Gheorghe Zamfir, cu 29,75 metri şi al treilea Mihail Scurtu, cu 33,75 metri.

Campionatul districtual

(Urmare din pag. 7-a)

Categoria III-a

SERIA A

„DISTRIBUŢIA"-„DELEA VECHE" 12-1 (3-0)

Teren, Ind. Iutei.
Ora 9.

Arbitru : Vinţe Ion.

Eri s'a disputat matchul de campionat Distribuţia-Delea Veche, terminându-se cu o sdrobitoare victorie a primei cu 12-1 (3-0).

Jocul s'a desfăşurat numai în careul învinşilor.

Au marcat dela Distribuţia: Szillard (7), Grecu (5), iar dela Delea Veche, centrul înaintaş.

Cei mai buni a fost: Szillard şi Grecu, iar dela Delea Veche, fundaşii.

F. C. SUTER-E. F. A. 6-2 (4-0)

Teren Colentina.
Ora 9.
rAbitru : d. Mihăescu.

F. C. SUTER : Cristache, Mircea, Luţă, Vogel, Chiriţă, Adrian, Fane, Micu, Tudorică, Mutescu, Sile II.

E. F. A. : Eramian, Eduard, Minas, Pailag, Aravir, Măgărdici, Ludian, Gârnighian, Avedis, Surmeian, Solak.

Au marcat pentru Suter : Mutescu (3), Sile (2) şi Adrian iar pentru E. F. A. Surmeian (2).

S'au remarcat dela Suter : Fogel, Mutescu şi Luţa, iar dela armeni Minas, Solak şi Ludian.

FULGER-C. A. B. 2-1 (1-0)

Pe arena Turda, Fulgerul net superior, nu a reuşit totuşi să învingă pe C. A. B. decât cu 2-1 (1-0).

Toţi jucătorii Fulgerului au luptat pentru victorie. S'au remarcat: Băcuţă şi Ion (Fulger) şi Crum (C. A. B.).

A arbitrat d. L. Wilhelm.

FICHET-GROZAVEŞTI, FORFAIT

CLASAMENTUL SERIEI A.

Fichet	**1**	**1**	**0**	**0**	**3:0** **2**
A. S. Distribuţia	**1**	**1**	**0**	**0**	**12:1** **2**
F. C. Suter	**1**	**1**	**0**	**0**	**6:2** **2**
Fulgerul	**1**	**1**	**0**	**0**	**2:1** **2**
Vremea	**0**	**0**	**0**	**0**	**0:0** **0**
C. A. B.	**1**	**0**	**0**	**1**	**1:2** **0**
E. F. A.	**1**	**0**	**0**	**1**	**2:6** **0**
Delea Veche	**1**	**0**	**0**	**1**	**1:12** **0**
Grozăveşti	**1**	**0**	**0**	**1**	**0:3** **0**

SERIA B

ŞOIMII-VULTURII CARPAŢI
4-1 (2-1)

Teren : S. T. B.
Arbitru : Negutz.
Ora : 14,30.

ECHIPELE : ŞOIMII : Chepetz, Brotir, Năstăsescu, Dudă, Oporain, Constantinescu, Dragomirescu, Plessinger, Cameniţă, Dinescu, Neghin.

VULTURII CARPAŢILOR : Sandu, Dumitrescu, Constantinescu, Ghindă, Boghici, Ionescu, Rădulescu, Craioveanu, Gârlea, Ionescu N.

Au marcat dela Şoimii Cameniţă cele 4 puncte iar dela Vulturii C. unicul punct Craioveanu.

Vulturii au practicat un joc dur, degenerând jocul.

S'au remarcat : Dragomirescu dela Şoimii şi Craioveanu dela Vulturii Carpaţilor.

DACIA TRAIANA-F. C. BANEASA 0-0

Teren Unirea.
Ora 14,30.
Arbitru Kalay Fr.

Arena Unirea Tricolor a găzduit eri după amiază partida dintre Dacia Traiană şi noua formaţie F. C. Băneasa. După un joc strâns matchul s'a terminat la egalitate.

JUSTIŢIA-ASTRA ROMANA (forfait)

Matchul care trebuia să aibe loc pe arena Ind. Iutei la ora 11 nu s'a disputat deoarece nu s'a prezentat Astra-Română.

CLASAMENTUL SERIEI B.

Justiţia	**1**	**1**	**0**	**0**	**3 : 2** **2**
Şoimii	**1**	**1**	**0**	**0**	**4:1** **2**
Dacia Traiană	**1**	**0**	**1**	**0**	**0:0** **1**
F. C. Băneasa	**1**	**0**	**1**	**0**	**0:0** **1**
Comro	**0**	**0**	**0**	**0**	**0:0** **0**
Ion Dârlău	**0**	**0**	**0**	**0**	**0:0** **0**
Vulturii Carp.	**1**	**0**	**0**	**1**	**1:4** **0**
Astra Română	**1**	**0**	**0**	**1**	**0:3** **0**

MIHAIL STEINHARDT
a învins categoric și pe Carlo Giordani, maestrul pedalei
Iar Constantin Tudose s'a plimbat literalmente în cursa de semi-fond
Țapu a muncit enorm. Bekman cea mai tânără și recentă revelație

A treia reuniune pe pistă a însemnat, din punct de vedere sportic, un adevărat regal. O zi cum rar se întâlnește în dispute naționale.

Cât privește regia, trebue să subliniem că a fost la înălțime, „Metropola", gruparea organizatoare, reabilitându-se complet în urma „punctelor negre" premergătoare reuniunii prin care a dovedit că atunci când vrea, poate. Și noi vrem să o vedem la lucru mai des.

Asta îi cerem, căci are posibilități, slavă Domnului.

In fine revanșa Tudose — Steinhardt, așteptată cu înfrigurare, s'a produs Dar confuză, cu o decizie care a nemulțumit o parte din public și cu un epilog: Tudose supărat n'a mai alergat în recalificare spre a se întâlni în finală cu Steinhardt pe care judecătorul de sosire l-a decretat învingător așa cum îl văzuse și o parte din public.

Neacceptând să fugă în recalificare (o atitudine justificată într'o oarecare măsură) publicul a fost privat de o satisfacție pe care o merita: să vadă cu precizie cine a băut

Căci semi-finala fusese atât de strânsă — iar decizia a nemulțumit — încât sub seară când publicul a părăsit arena, erau două tabere: una susținând că Tudose a învins, iar alta că Steinhardt a ciupit 10—15 cm.

UN SEMIFOND VIJELIOS

Ca și cum și-ar fi acordat singur o recompensă asupra semifinalei cu pricina, Tudose a obținut o victorie categorică, evoluând în stil de mare campion al semifondului.

Am putea spune, fără exagerare, că a făcu un simplu galop de sănătate.

O NOUĂ VEDETĂ: BEKMAN

Iată o nouă revelație a pistei: Bekman, a cărui alergare a impresionat pur și simplu, el reușind în semi fond un adevărat tur de forță

REZULTATELE TEHNICE
CURSA DE VITEZA
pentru „Cupa Ing. Caranfil"
Seria I

1. Spiru Stefaniți (Brăila).
2. Gh. Hapciuc (C. F. R.).
3. D. Niculici (M.).

200 m. în 14 sec.

Seria II

1. Mihail Steinhardt (A. S. P. I. M.).
2. N. Dragomir (M.).

(Teodorescu a absentat).
200 m. în 14 sec.

Seria III

1. C. Tudose (Pr. N.).
2. Voican (Brăila).
3. Mihail Stefaniți (Brăila).

200 m. în 14 sec.

Seria IV

1. Carlo Giordani (A.C.S.A.).
2. Tudor Popârlan (Brăila).
3. St. Dinu (A.S.P.I.M.).

200 m. în 14 sec.

RECALIFICAREA I

1. Mihail Stefaniți.
2. N. Dragomir.
3. St. Dinu.

200 m. în 14 sec. 4/5.

Deși Dragomir a învins categoric pe Stefaniți (cu aproape o roată), totuși judecătorul de sosire, d. Zamfiropol, l-a văzut învingând pe Ștefaniți. Decizia n'a fost justă, însă, cum judecătorul de sosire are cuvântul suprem, rezultatul a fost... „bun" dar nu real.

RECALIFICAREA II-a

1. Gh. Hapciuc.
2. Voican.

200 m. în 14 sec. 1/5.

PRIMA SEMI-FINALA

1. Giordani.

TUDOSE

2. Sp. Stefaniți.
3. Hapciuc.

200 m. în 14 sec.

A DOUA SEMI-FINALA

1. Steinhardt.
2. Tudose.
3. Stefaniți (Mih.).

200 m. în 13 sec. 3/5.

Aci, un moment dificil: sosirea a fost foarte strânsă, iar judecătorul de sosire a dat învingător pe Steinhardt. Decizia a provocat vacarm. Unii l-au văzut pe Tudose învingând cu câțiva centimetri, iar alții pe Steinhardt. Judecătorul a precizat : Steinhardt. Așa am văzut și noi.

Tudose, însă, s'a supărat foc și n'a mai vrut să alerge în recalificare.

RECALIFICARE PENTRU UN LOC IN FINALA

1. Spiru Stefaniți.
2. Hapciuc.
3. M. Stefaniți.

200 m. în 14 sec. 1/5.

FINALA

1. Steinhardt.
2. Giordani.
3. Sp. Stefaniți.

200 m. în 13 sec. 4/5.

Acesta este rezultatul după realergare, de oarece prima desfășurare a finalei a fost anulată din cauză că Giordani a jenat pe adversari. I s'a dat chiar avertisment pentru mers nereglementar.

SEMI-FOND

60 tururi, cu sprint la fiecare 3 tururi

S'au acordat: 3 puncte primului, 2 secundului, iar 1, celui de al treilea clasat, la fiecare 3 tururi. Din totalizarea punctelor a rezultat clasamentul probei.

Iată ce înfățișare au avut cele 20 de sprinturi.

Primul sprint

1. Tudose.
2. Țapu.
3. Niculici.

Al II-lea sprint

1. Tudose.
2. Mihail Stefaniți.
3. Bekman.

Al 3-lea

1. Tudose.
2. Niculici.
3. Dinu.

Al 4-lea

1. Tudose.
2. Țapu.
3. Niculici.

Al 5-lea

1. Tudose.
2. Voican.
3. M. Stefaniți.

Dinu încearcă după fiecare sprint să evadeze, însă Tudose într'o vervă excelentă îi anulează orice tentativă și lasă impresia că se antrenează în mod oficial. E net superior.

Popârlan sparge și pierde un tur (afară de cel bonificat).

Lui Bekman i se blochează roata din spate și până schimbă „mașina" beneficiază și el de un tur bonificație conform regulamentului.

Al 6-lea

1. Tudose.
2. Dinu.
3. Țapu.

Tudose sparge și schimbă „mașina".

Al 7-lea

1. Țapu.
2. Niculici.
3. Bekman.

Al 8-lea

1. Tudose.
2. Popârlan.
3. Niculici.

Niculici sufocat de iuțeala cursei și lipsit de antrenament în această direcție, abandonează.

Al 9-lea

1. Tudose.
2. Bekman.
3. Țapu.

Al 10-lea

1. Tudose.
2. Bekman.
3. Țapu.

Al 11-lea

1. Tudose.
2. Dinu.
3. M. Stefaniți.

Al 12-lea

1. Tudose.
2. Dinu.
3. Stefaniți.

Al 13-lea

1. Tudose.
2. Bekman.
3. Țapu.

Dinu se convinge că nu-i rost de evadat și se resemnează. In schimb brăilenii încep seria tentativelor, însă toate reduse la tăcere.

Al 14-lea

1. Tudose.
2. Țapu.
3. Bekman.

Al 15-lea

1. Tudose.
2. Stefaniți.
3. Țapu.

Al 16-lea

1. Țapu.
2. Popârlan.
3. Bekman.

Al 17-lea

1. Tudose.
2. Țapu.
3. Stefaniți.

Al 18-lea

1. Tudose.
2. Stefaniți.
3. Popârlan.

Al 19-lea

1. Tudose.
2. Bekman.
3. Z. Munteanu.

Al 20-lea

1. Tudose.
2. Bekman.
3. Țapu.

La ultimul sprint punctajul a fost dublu, adică: 6, 4, 2.

STEINHARDT

CLASAMENTUL

1. Constantin Tudose (Pr. N.) 57 puncte.
2. Nicolae Ion Țapu (M.) 21 puncte.
3. I. Bekman (A.M.) 16 puncte.
4. Mihail Stefaniți (Brăila) 10 puncte.
5. Ștefan Dinu (A.S.P.I.M.) 7 puncte.
6. T. Popârlan (Brăila) 5 puncte.
7. Voican (Brăila) 2 puncte.
8. Zamfir Munteanu, 1 punct.

CURSA PE 15 TURURI PENTRU CATEGORIA III
cu adițiune de puncte (sprint la fiecare 3 tururi

Punctaj: 3, 2, 1. Ultimul sprint dublu.

Intâiul sprint

1. Pustai.
2. Tălmaciu.
3. Guzan.

Al 2-lea

1. Pustai.
2. Guzan.
3. Schetz.

Al 3-lea

1. Tălmaciu.
2. Guzan.
3. N. Ștefănescu.

Al 4-lea

1. Pustai.
2. Schetz.
3. Guzan.

Al 5-lea

1. Tălmaciu.
2. Gr. Georgescu.
3. Schetz.

Pustai jenându-și vizibil adversarul (pe Tălmaciu) a fost descalificat din acest sprint.

CLASAMENTUL

1. Dumitru Tălmaciu (A. M.) 11 puncte.
2. Ion Pustai (A.S.P.I.M.) 9 puncte.
3. Ion Guzan (A.S.P.I.M.) 6 puncte.
4. Victor Schetz (A.C.S.A.) 5 puncte.
5. Gr. Georgescu (A. M.) 4 puncte.
6. N. Ștefănescu (Pr. N.) 1 punct.

FOOT-BALL

Norvegia și Danemarca au terminat la egalitate

Oslo 18. — In fața a 35.000 spectatori, în frunte cu Regele și Moștenitorul Tronului, a avut loc azi matchul internațional de football între echipele naționale ale Danemarcei și Norvegiei.

Matchul s'a terminat cu un draw, rezultatul fiind 1:1 (1:1).

A arbitrat d. Ekloev (Suedia).

Finala Cupei Nordice va avea loc la 2 Octombrie, la Stockholm, între Suedia și Norvegia. In cazul unui draw, Norvegia va cuceri Cupa.

Germania a învins Polonia cu 4-1 (1-0)

Berlin 18. — Azi s'a disputat la Chemnitz, în fața a 60.000 de spectatori matchul dintre selecționatele Germaniei și Poloniei.

Echipa gazdă într'o formă excepțională a obținut o victorie categorică, cu 4:1 (1:0).

Scorul a fost deschis prin Gauchel în minutul 35, rezultat cu care s'a terminat prima repriză.

La reluare polonezii au egalat prin Wodarz, dar Schön a asigurat din nou conducerea gazdelor în minutul 62, ca în minutele 63 și 69 Gauchel să mai înscrie două puncte, stabilind astfel rezultatul final.

S'au remarcat Iakob, Kupfer, Kitzinger, Hahnemann, Stroh și Schön dintre învingători, iar Madejski, Nytz, Wodarz și Willimowski au fost cei mai buni oameni ai învinșilor.

A condus d. Wüttrich (Elveția) următoarele formațiuni:

GERMANIA: Jakob — Janes, Münzenberg — Kupfer, Goldbrunner, Kitzinger — Hahnemann, Stroh, Gauchel, Schön, Pesser.

POLONIA: Madejski — Szczepniak, Galecki — Gora, Nytz, Dytko — Piec, Piontek, Peterek, Willimowski, Wodarz.

ATLETISM

Ultima zi a Balcaniadei

(Continuare din pag. I-a)

țiile regulamentare, cursa nu s'a anulat, juriul calificând pe primii trei sosiți.

După cum se vede, Maesciuk sosit al patrulea, nu s'a putut califica pentru finală.

SERIA II

1. Mantikas (G) 15 s.
2. Hanzecovici (J) 15 s. 2.
3. Negru (R) 17 s.

Rezultatele din seria doua a anticipat lupta din finală care s'a soldat cu :

MANTIKAS INVINS

După opt ani, dela înființarea jocurilor balcanice, în fine bătrânul „hurdler" grec până acum neînvins, se va întoarce acum la Atena cu o înfrângere categorică din partea jugoslavului Hanzekovici.

Victoria lui Hanzekovici se datorește în mare măsură unui start „fericit", în vreme ce Mantikas l-a pierdut lamentabil.

Totuși jugoslavul este un mare talent, iar cursa făcută de el ieri a fost o cursă d mare „hurdler".

Faik (Turcia) ca și anul trecut la București, a excelat.

Negru a fost foarte slab, reeditând figura din serie.

1. Hanzekovici (J) 15 s. 0.
2. Mantikas (G) 15 s. 1.
3. Faik (T) 15 s. 7.
4. Erlich (J) 15 s. 9.
5. Negru (R) 16 s. 4.

Un aprig duel la prăjină

Prăjina a dat loc la o luptă aprigă și plină de spectaculozitate. Eroi au fost grecul Thanos și Eilhardt. Luptă mai ales s'a încins pentru primele trei locuri, în care au excelat Thanos, Eilhardt și Travlos.

Eilhardt, cu mai multe șanse, putea câștiga. Deși al doilea clasat, a avut cel mai frumos stil dintre toți concurenții, iar săriturile lui erau urmărite cu o vie atențiune.

Thanos a reușit săritura de 3 m. 91 la ultima încercare.

S'a încercat apoi la 4 m. 02 dar dând trei ștacheta jos, s'a mulțumit cu vechiul rezultat.

1. Thanos (G) 3 m. 91.
2. Eilhardt (R.) 3 m. 80.
3. Travlos (G) 3 m. 80.
4. Lenerth (J) 3 m. 70.
5. Ivanuș (J) 3 m. 50.

Gorsek cel mai bun demifondist din Balcani

Cursa de 1.500 m., l-a confirmat pe jugoslavul Gorsek ca pe cel mai bun produs al demifondului balcanic.

Eri a alergat cu mult cap, condiție esențială pentru a câștiga o cursă de 1500 m.

Cursa mai are și un istoric: până la 800 m. Velcopuls (Grecia) conduce ușor urmat de Gorșek, Kiss și Dinu Cristea.

La 1000 m. între Dinu și Kotnik se încinge o luptă aprigă care spre părerea de rău a depășit limita unei lupte sportive, ceartă din care pierd amândoi.

Imediat, Kreos țâșnește din pluton, Velcopulos îl urmărește încearcă să treacă, dar Kiss din urmă îi atacă pe ambii, niciunul neputând să reziste impetuozității românului, care pe linie dreaptă, ține în urma lui Gorșek care împinge conducând cu un mare avantaj.

1. Gorsek (J) 4 m. 5 s. 4.
2. Kiss (R) 4 m. 7 s. 8.
3. Velcopulos (G) 4 m. 10 s. 3.
4. Redzep (T) 4 m. 22 s. 4.
5. Tzukalas (G) 4 m. 23 s.

Sylas, din nou campion balcanic

Frumoasa figură făcută de Sylas eri, a fost reeditată și azi. Sylas este într'o splendidă revenire și-l face actualmente invincibil în Balcani.

1. Sylas (G) 40 m. 12.
2.Klent (J) 37 m. 59.
3. Covacevici (J) 37 m. 10.
4. Gurău (R) 36 m. 20.
5. Floros (G) 34 m. 91.

Kiriakides, învins...

Cursa de marathon a fost într'adevăr dintre cele mai dramatice.

Din proasta organizare, parcursul în loc să măsoare 42 km., a avut doar 39 km. 800.

Ragazos, fericitul învingător a lui Kiriakides, cât și învinsul sunt în mare formă. O mare deziluzie a fost Gaal care s'a clasat al cincilea.

S'ar putea ca el să fi pierdut și din pricina faptului că parcursul măsura mai puțin decât trebuie.

In momentul când telefonez, s'a hotărît ca echipa de marathon greacă împreună cu antrenorul Symicek vor rămâne și mâine cari, împreună cu o comisie oficială să facă măsurătoarea parcursului. Căci cifra de mai sus nu-i precisă.

Totul rămâne de văzut.

Oricum lupta pentru locul prim, după cum o ilustrează rezultatele technice a fost dintre cele mai strânse.

După consumara probei Symicek mi-a declarat : *Ragozos este capabil de performanțe formidabile. Cred că poate termina 42 km. în 2 ore 37".*

1. Ragazos (G.), 2 ore, 30 m., 38 s.
2. Kiriakides (G.), 2 ore, 31 m., 20 s.
3. Sefchy (T.), 2 ore, 55 m., 38 s.
4. Selis (T.), 2 ore, 58 m., 38 s.
5. Gall (R.), 2 ore, 59 m.
6. Sinopol (R.), fără timp.
7. Sporu (J.), fără timp.

Ultimii doi au sosit după trei ore, urmați de un grup compact de jugoslavi cari apăreau ca ciupercile pe poarta stadionului.

Vămanu a scăpat victoria printre degete

Aruncarea suliței i-a scăpat lui Vămanu, numai cu 5 cm. cu mai mult noroc putea să câștige o probă în care Popagheorghiu n'a prea strălucit.

Dintre jugoslavi doar Markusici a fost mai bun.

Hockl foarte slab.

1. Papagheorghiu (G.), 58 m., 48 s.
2. Vămanu (R.), 58 m., 43.
3. Markusici (J.), 57 m. 60.
4. Metaxa (G.), 55 m. 43.
5. Covacevici (J.), 52 m. 16.
6. Hochl (R.), 51 m. 20.

Palamiotis un mare săritor

Proba de triplu salt a revenit grecului Palamiotis care și aci a făcut aceiași figură ca la matchul cu americanii.

Stoichițescu a fost foarte slab, iar Ionescu Ștefan, cu săriturl mai înalte și mai decis, ar fi putut să se claseze mai bine.

Labrakis n'a fost în zilele lui bune. Bun Iovicevici.

1. Palamiotis (G.), 1 m. 45.
2. Iovicevici (J.), 14 m.
3. Lambrakis (G.), 13 m. 95.
4. Ionescu Ștefan (R.), 13 m. 59.
5. Bicacu (T.), 13 m. 56.

Grecii imbatabili la ștafeta 4x100 m.

Ștafeta 4×100 m. a adus grecilor o mare victorie.

Cu o echipă perfectă pusă la punct, cu un schimb excelent și-a adjudecat victoria cu ușurință. Jugoslavii au avut partea slabă, ca și noi, în schimbul defectuos.

România a aliniat echipa : Nemetz, Dejenariu. Liess și Cristea.

Grecia 43 s. 4.
Jugoslavia 43 s. 9.
România 44 s. 5.
Turcia 45 s. 7.
Albania 49 s. 1.

Inchiderea jocurilor

După consumarea tuturor probelor, s'a făcut închiderea celei de a IX Balcaniadă atletică, închidere care a fost lipsită de faptul cuvenit, poate influențată și de faptul că au pierdut gazdele.

După o închidere modestă, au luat sfârșit jocurile cu următorul clasament :

1. Grecia 125 puncte.
2. Jugoslavia 114 jum. puncte.
3. România 58 puncte.
4. Turcia 28 jum. puncte.
5. Albania 4 puncte.

Declarațiile d-lui Cămărășescu, președintele F. R. A.

D. Ion Cămărășescu a bine voit să declare, după închiderea concursurilor : **„Așa după cum am prevăzut, Grecia a câștigat. Kiss a fost eroul atleților români la cea de a IX-a balcaniadă.**

„Eilhardt a învățat multe dela Campionatele dela Paris, și numai nenorocul i-a rata o victorie", a încheiat d-sa.

C. Morțun

Rezultatele campionatelor regionale de juniori ale ligii Muntenia

Ludu Virgil recordman național la săritura în înălțime
Venusiștii superiori pe toată linia

Eri pe stadionul A. N. E. F. în prezența unui public destul de numeros s'au desfășurat probele concursului campionatelor regionale de juniori.

PEPINIERA VENUSULUI RAMANE INVINCIBILA

De nenumărate ori am avut ocazia de a vorbi lucruri frumoase despre clubul Venus.

Performanțele de eri ale mânjilor vin să confirme munca neobosită și atentă pe care o desfășoară „negrii" în dorința de a da atletismului românesc de mâine atleți de valoare.

Nu în mai mică măsură, merită laude și Viforul Dacia, care posedă multe elemente, demne de încredere.

LUDU, UN MARE TALENT LA INALȚIME

Concursul de eri a prilejuit tânărului Virgil Ludu „atletul intelectual" cum l-a supranumit un confrate, poreclă pe care o merită cu prisosință, să facă o performanță care l-a înscăunat ca recordman național junior la săritura în înălțime

Ludu este într'adevăr un campion.

Performanța lui de 1 m. 75 o spune.

Ceva mai mult este un dublu campion. La cursa de 300 m. a reușit să stabilească un nou record regional, alergând-o într'un stil care a deslănțuit ropote de aplauze dela puținii spectatori prezenți.

Săritura lui Ludu n'are niciun istoric. Cu timiditatea lui atât de copilărească, care-l face atât de plăcut, a sărit dela prima încercare peste stacheta ce sta la 1 m. 75 dela pământ. Atât.

RESTUL PERFORMANȚELOR AU FOST IN GENERAL FRUMOASE

Isprăvile juniorilor din liga Munteniei, privite în ansamblu, sunt satisfăcătoare.

Jost (V.D.) a dovedit și acum că e un tânăr cu multe posibilități la lungime

Hidișanu un sprinter curagios. Eri a fost la înălțime.

Lipsa lui Cristea dela start, a micșorat oarecum din interes pentru cursa de 100 m. și 300 m.

Fălcoianu (Venus) despre care am vorbit aci, e același aruncător de mari posibilități în viitor.

O revelație a fost Ionescu Nellu (Venus) care fiind suspendat, n'a putut alerga oficial, totuși h. c. a reușit o performanță mai bună de cât acei din proba oficială, alergând cu aproape 2 secunde mai puțin. Are în el stofă de mare fondist.

La prăjină, eroul zilei a fost Epuran care, deși handicapat de faptul că n'a avut contra concurent, a sărit cu ușurință 2 m. 90.

REZULTATELE TECHNICE

3.000 m.

1. Todiriu (Vict.) 10,11
2. Dumitrescu (Pebe) 10,35
3. Ungureanu (Venus) 10,41 5/10.
4. Andreescu (V. D.).

GREUTATE

1. Fălcoianu (Venus) 13,39 m.
2. Popescu (V. D.) 12,07 m.
3. Sotir (V. D.) 11,94
4. Richter (V. D.) 11,87
5. Cocar (C. F. R.) 11,98.

100 m.

SERIA I

1. Mihăescu (V. D.) 12 4/10.
2. Geanolu (V. D.) 12 5/10
3. Dobrescu (Venus) 12 5/10.

SERIA II

1. Hidișeanu (V.) 12 9/10
2. Stănescu (V. D.) 12 8/10
3. Haritiade (V. D.) 12 8/10

100 FINALA

1. Hidișeanu (Venus) 12,2 s
2. Mihăescu (V. D.) 12,2 s.
3. Dobrescu (Venus) 12,2 s.
4. Geanolu (V. D.).

PRAJINA

1. Epuran (Venus) 2,90 m.

DISC

1. Popescu R. (V. D.) 42,10 m.
2. Cristorian (V. D.) 35,29 m.
3. Stavri Virgil (V. D.) 33,79
4. Sotir (V. D.) 31,71 m.
5. Epuran (Venus) 30 m. 25.

1.000 m.

1. Râșnoveanu (Vict.) 2 m. 55 s.
2. Manova (V. D.).
3. Neagu
4. Georgescu (Venus).

INALȚIME

1. Ludu Virgil (V.) 1 m. 75 record național juniori.
2. Yost (V. D.) 1 m. 70
3. Cocar (C. F. R.) 1 m. 55
4. Dumitrescu (C.F.R. 1 m. 50.

300 m. SERII

SERIA I

1. Ludu V. (Venus) 40 s. 4
2. Stelorian (V. D.) 41 s. 3
3. Ohanian (Venus) 45 s.

SERIA II

1. Șimu A. (Venus) 40 s. 4
2. Măruntu V. (Venus) 40 s. 5
3. Cosmănescu (V. D.).

SULIȚA

1. Fălcoianu (Venus) 41,12 m.
2. Richter (V. D.) 40,31 m.
3. Răducanu (C.F.R.) 36,98 m.
4. Petruț (V. D.) 35,38 m.

300 m. FINALA

1. Ludu Virgil (Venus) 37 s. 9/10 (record regional de juniori).
2. Stelorian (V. D.) 39 s.
3. Șimu (Venus) 39 s. 2/10.
4. Măruntu (Venus).

LUNGIME

1. Yost (V. D.) 6,29 m.
2. Hidișeanu (Venus) 6,12 m.
3. Dobrescu (Venus) 5,96 m.
4. Șimu (Venus) 5,80 m.

ȘTAFETA 4×100 m.

1. Venus 47 s. 4/10 (Dobrescu, Hidișeanu, Ludu, Șimu I.)
2. V. Dacia 47 s. 7/10 (Geanolu, Mihăescu, Stelorian, Yost)
3. C. F. R.

1.000 m. ANTRENAMENT (Venus)

1. Ionescu Nellu 2,53 4/10 m
2. Teodosiu.

CLASAMENTUL GENERAL

1. Venus 42 puncte.
2. V. Dacia 37 puncte.
3. Victoria 10 puncte.
4. C. F. R. 3 puncte.
6. Pebe 3 puncte.

CONST.

Campionatele regionale de seniori ale ligii „Banat"

Eri s'au disputat la Reșița campionatele regionale ale ligei Banat.

Concursul s'a bucurat de un succes desăvârșit, în cadrele lui fiind doborâte mai multe recorduri.

Iată dezultatele tehnice :

100 METRI PLAT

1. Nacea (Rapid) 11.8; 2. Axay (U. D. R.) 3. Lidolc (Electrica).

DISC

1. Forgaci, 44.03 (record național la 1½ kg.).
2 .Toth (U. D. R.) 43.28.

INALȚIME

1. Trufășilă (Electrica) 1,72.
2. Sever (Recaș) 1.61.

3.000 M. PLAT

1. Ardoș (Recaș) 10.02.

300 M. PLAT

1. Nacea (Rapid) 38.2.
2. Axai (U. D. R.).

110 M. GARDURI

1. Sever (Recaș) 16.4 (record național).
2. Ronai (U. D. R.).
3. Toth (U. D. R.).

GREUTATF

Forgaci (Recaș) 12.97.
Partos (Recaș) 12
Toth (U. D. R.).

1000 M. PLAT

Axai (U. D. R.) 2.55.
Scovaro (U. D. R.).
Ardas (Recaș).

SULIȚA

Martin (Rapid) 53.25 (record național).
Hausloder (Politehnica) 46.90.

PRAJINA

Neuman (Politeh.) 3 m.
Dragomir (Recoș) 3 m.
Marcu (U. D. R.) 3 m.

LUNGIME

Lidolc (Elect.) 6.13.
Sever (Recoș) 6.10.
Kermo (Polith.) 5.61.

ȘTAFETA SUEDEZA (400+300+200+100)

U. D. R., 2.14.6 (record regional).
Electrica.
Recaș.

Pagina Boxului

Rezultatele reuniunii de box de ieri, de pe arena Brătianu

Matchul D. Panaitescu-Al. Marinescu din nou amânat

Gala de box desfășurată ieri pe arena Brătianu în regia grupării „Turda" s'a bucurat de un succes modest, deoarece matchul așteptat cu atâta înfrigurare, revanșa dintre Panaitescu—Marinescu, nu s'a putut disputa întrucât la vizita medicală, medicii găsind bolnav pe Marinescu, i-au interzis apariția pe ring. Celelalte matchuri disputate au însemnat un program cu adevărat excepțional, întâlnirile dând loc la lupte din cele mai spectaculoase.

CUM AU DECURS MATCHURILE DE AMATORI

Deschiderea o fac amatorii Const. Gulianovici (Turda) și o luptă strânsă Radu Alexan-Radu Alexandru (Tir). După dru mai precis în lovituri își adjudecă victoria.

BARASCH INVINGATOR PRIN OPRIRE

Al doilea match opune pe excelentul pensionar al „Tirului" oInel Barasch lui Ioan Prăduț (Turda). După ce-și trimite adversarul de 3 ori la pământ, juriul oprește lupta și declară învingător pe Barasch, pentru inferioritatea adversarului în repriza I-a.

ILIE IMPARATU INVINS

Un match furmos, în care Tudoianu mai rapid și mai technic decât Impăratu a acumulat până la urmă punctele necesare victoriei.

Impăratu ni s'a părut anchilozat și credem că a pierdut matchul fiind supra antrenat.

LUDOVIC SAN GHEORGHE A FACUT „PUNCHING BALL"

A patra întâlnire, pune față în față pe excelentul Ludovic Sân Gheorghe și Gh. Prădan.

Ultimul n'a fost decât o „pradă" pentru primul. Net superior, juriul acordă victoria lui Sân Gheorghe prin oprire pentru inferioritatea adversarului în repriza II-a. A arbitrat campionul României Constantin Cionoiu.

N. RADAN IN MATCH FARA DECIZIE

Excelentul campion al Micei Intelegeri Nicolae Rădan în lipsa adversarului, face un match — fără decizie — în compania valorosului Puiu Obăgilă. In cele 6 minute ale matchului, Rădan ne-a arătat că este de departe cel mai bun produs al categoriei cocoș.

CONST. DAVID FACE CEL MAI FRUMOS MATCH AL ZILEI

Semi-vedeta reuniunii o furnizează matchul între campionul amator al României la categoria ușoară, Const. David excelentul internațional, și Marin Jujatu. După o repriză de studiu, gălățeanul și-a dominat categoric adversarul, lovit din toate pozițiile extrem de puternic, și tot atât de precis.

In al doilea minut din repriza secundă, David e dezlănțuit și „stângile" lui fac ravagii. Complect debordat, Marin Jujatu afce cuonștință cu podeaua și cade dincolo de frânghii, lângă masa juriului de unde se scoală după ce fusese numărat până la 8, salvat fiind de gong dela un k. o. Repriza treia n'are istoric. David face „punching" și rarele „sclipiri" ale adversarului sunt imediat „stinse" de dreptele lui Const. David, care își adjudecă și victoria, în aplauzele delirante ale spectatorilor.

VASILE STOIAN INVINGE CATEGORIC LA PUNCTE PE BENJAMIN ADANIA

Primul și ultimul match profesionist opune pe Vasile

C. DAVID

Stoian (63.900 kgr.) lui Benjamin Adania (65.800 kgr.). După consumarea formulelor regulamentare — (controlul bandajelor, prezentări, etc) combatanții trec la „lucru"! Prima repriză — ca mai toate reprizele dela început — e de studiu; adversarii se „încearcă" prin lovituri anemice". Odată cu începerea reprizei a doua, Stoian trece la acțiune și seriile de „un, doi" merg precis la față. Adania se închide în mănuși. Avantaj Stoian.

Repriza 3-a

Fazele se repetă.

Stoian lucrează precis la față. Adania reface de puțin terenul cu o dreaptă la plex urmată de o stângă la față și apoi o dreaptă precisă la ficat. Totuși Stoian termină cu un ușor avantaj.

Repriza 4-a

Adania pare a-și fi revenit din „toropeală" și atacă precis cu drepte la față, dar Stoian contrează oportun și stopează „tromba" în care pornise Adania. Repriză egală.

Repriza 5-a

Stoian atacă. Lovește puternic la față și plex. Adania se apără curagios, se blochează și gongul îi „prinde" în colț. Avantaj Stoian.

Repriza 6-a

Stoian e dezlănțuit! „Un doi"-urile funcționează de minune la față. Atacă în „trombă" și urmărește pe Adania căruia i se părea ringul... extrem de mic! Vasile lovește unde vrea și din orice poziție.

Mare avantaj Stoian.

Repriza 7-a

Situația se inversează. Adania e deslănțuit și dreptele sale nimeresc în plin fața lui Stoian. Acțiunea lui Adania însă, este întreruptă de gong.

Avantaj Adania.

Repriza 8-a

Repriza se termină la egalicare atacă energic. Mereu peste adversar, lovește precis, cu toate eschivele disperate ale adversarului său.

Avantaj Stoian.

Repriza 9-a

Schimburi slabe de lovituri. Combatanții își păstrează forțele pentru repriza finală. Repriza se tremină la egalitate.

Repriza 10-a

Ultima repriză e disputată pe viață și pe moarte. Totuși Stoian e mai activ și mai precis, iar stângile sale ajung urgent la adresă. Gongul îi prinde la un schimb atât de puternic de lovituri, încât a fost nevoe să se repete de 3 ori lovitura pentru a fi auzită de combatanți.

Invingător la puncte în 10 reprize a 3 minute Vasile Stoian.

GRAD.

Publicul înșelat!

Matchul Dumitru Panaitescu—Al. Marinescu nu s'a desfășurat eri la reuniunea dela Arena Brătianu pentru motivul că medicul F. R. Box, a interzis boxeurului Al. Marinescu să urce ringul, fiind într'o stare de neglijență sanitară revoltătoare.

Bolnav din creștetul capului până în vârful picioarelor, boxeurul Al. Marinescu s'a „complăcut" în situația de a fi oprit de medic ca să mai apară în revanșă cu Dumitru Panaitescu.

Nimic anormal până aci: oricând medicul F. R. Box poate opri pe un boxeur ca să apară pe ring dar intervin anumite puncte... întunecate în această afacere cari colaborează la... înșelătoria publicului.

Boala de care suferă Al. Marinescu este veche, poate chiar foarte... străveche, astfel că ne întrebăm dece F. R. Box-ul nu a făcut și săptămâna trecută aceiași constatare medicală?

Se știe că acest match a fost programat și acum o săptămână și el a fost amânat pentru motivul că, reuniunea de atunci fiind dificitară, organizatorul n'ar fi putut face față la plata burselor boxeurilor profesioniști.

Era să se interzică de atunci apariția boxeurului și publicul nu era să fie înșelat eri în buna lui credință.

Un alt fapt simptomatic este acela că vizita medicală a boxeurului nu s'a făcut de Sâmbătă seara, căci evident F. R. Box-ul n'ar fi admis ca publicul să intre la reuniunea de eri fără să-l fi încunoștiințat înainte de a cumpăra biletul că matchul vedetă nu se va mai desfășura!

Pentru ce în chestia vizitei medicale și a cântarului nu s'a respectat litera regulamentului care prevede 8 ore libere înaintea reuniunii?

In cazul acesta totul era să fie în ordine și dimineața spectatorit ar fi găsit la „intrarea" în sala spectacolului afișul că matchul vedetă nu se mai desfășoară!

Să ne fie iertată bănuiala, dar pare-se că interese materiale au dictat o cărdășie din care publicul a eșit înșelat căci după ce i s'au încasat banii, speackerul foarte candid a anunțat că matchul Panaitescu - Marinescu s'a... terminat înainte de a începe!

Evident au fost huiduieli și proteste!

Ar trebui ca F. R. Box-ul să deschidă o anchetă și vinovații să fie pedepsiți.

I. S.

Strălucitul debut

al reprezentativei pugilistice italiene în Bavaria

Reprezentativa amatoare a boxeurilor italieni are în prezent în program un turneu în Bavaria.

Boxând la Ingoldstadt a reușit un strălucit debut învingând reprezentativa orașului cu scorul de 12—4.

Au pierdut numai boxeurii Begnamini și Lazari. Ceilalți au câștigat la puncte sau înainte de limită.

Reuniunea s'a desfășurat în arena „Donauhalle".

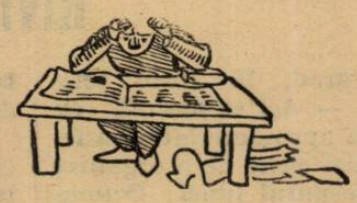

S'au început la Milano

campionatele de box amator din „Opera Nazionale Dopolavoro"

In „Paiazzo del Ghiaccio" din Milano s'a început desfășurarea campionatelor amatoare de box ale tinerilor membri ai O. N. D. (Opera Nazionale Dopolavoro).

Iau parte 136 boxeuri din 15 regiuni O. N. D. ale Italiei și din două zone municipale: Milano și Roma.

Intrarea publicului spectator la aceste matchuri de box, e liberă.

Max Schmeling se reîntoarce în America

După înfrângerea suferită dela Joe Louis, Max Schmeling a plecat în Germania, oarecum supărat de eșec și bolnav, în urma loviturilor primite în regiunea rinichilor.

La sosirea în Hamburg, el a declarat ziariștilor că, departe de a abandona boxul, de-abia așteaptă să se refacă pentru a începe antrenamentul.

Se vede că refacerea fostului campion mondial a venit mai repede decât se aștepta, deoarece ziarele americane scriu pe coloane întregi că directia arenei Madison Square Garden a primit din partea lui Max Schmeling o telegramă prin care-i anunță pe managerii americani că intenționează să revină în America, că până la sfârșitul anului va face un antrenament serios, iar la 1 Ianuarie 1939 se va urca în vapor pentru New-York.

Managerii americani au și lansat zvonul primului său match!

Rezultatul matchului de box dela Timișoara

Ilsa a învins C. F. R.-ul cu 6-4

Timișoara 18 (Prin telefon). — Astăseară s'a desfășurat în cartierul „Fabrică" în sala de spectacole a Fabricei de bere, în fața a peste 500 de spectatori un match de box amator între cluburile Ilsa și C. F. R.-Timișoara.

Ilsa a câștigat matchul cu 6—4.

REZULTATE TECHNICE

Categorie muscă:

Matei I (Ilsa) a învins la puncte pe Enache (C.F.R.).

Burducea (C.F.R.) a învins prin K. o. pe Matei II (Ilsa).

Categoria pană:

Epure (C.F.R.) a câștigat prin neprezentarea adversarului.

Categoria ușoară:

Filomela (Ilsa) a învins prin abandon pe Marinescu (C.F.R.).

Categoria semigrea:

Menezer (Ilsa) a învins la puncte pe Sedak (C.F.R.).

Balcaniada școlară
se va organiza în 1939 de către Grecia
Pentathlonul și 3000 m. obstacole introduse eficial în program
Invingătorii primei ediții a Balcaniadei vor fi invitați la Atena

Membrii congresului balcanic și-au încheiat astăzi lucrările luând importante hotăriri asupra organizării celei de a zecea ediție a balcaniadei atletice.

Pentathlonul și 3000 m. obstacole, vor figura pe program

Una din cele mai importante hotăriri, e aceia prin care, pe programul balcaniadei dela Atena — și la toate cele ce vor urma — s'au introdus oficial proba de 3000 m. obstacole și pentathlonul, care se vor disputa Marțea și Miercurea.

Balcaniada se va organiza în cinci zile

Tot cu această ocazie, s'a hotărît că în viitor, jocurile balcanice de atletism să se dispute în cinci zile din cursul aceleiaș săptămâni: Duminică, Marți, Miercuri, Sâmbătă și Duminică.

Balcaniada școlară se va organiza

Luându-se apoi în discuție organizarea balcaniadei școlare, s'a ajuns principiai, la o înțelegere, în sensul ca ea s ăse desfășoare în Grecia la 1 Sept. 1939, după ce își vor da avizul în prealabil, ministerele de instrucțiune ale țărilor participante.

Jubileul din 1939

La cea de a zecea ediție a jocurilor balcanice de atletism, care va avea loc la Atena, în anul viitor, comitetul organizator elen, a hotărît să invite toți campionii primei ediții, a acestor jocuri.

Probele se vor desfășura într'un cadru sărbătoresc.

Numai 6 inși în clasament

O propunere interesantă a fost făcută de către delegatul Albaniei, care a cerut ca, indiferent de numărul concurenților, în clasamentul general al probelor, să nu conteze decât 6.

Propunerea a fost acceptată.

Viitorul congres balcanic, se va întruni în 1939 la Atena.

Echipa României la jocurile balcanice sosește astăseară

Astăseară cu trenul accelerat de ora 21.45 sosește în Gara de Nord, echipa națională care ne-a apărat culorile la jocurile balcanice dela Belgrad.

Inainte de a pleca, echipa, împreună cu ceilalți concurenți, a participat la banchetul dat de ministrul de educație fizică al Jugoslaviei.

Se joacă la Rusciuk cu Bulgaria B

Suntem informați că în cursul zilei de azi secretarul general al F. R. F. A. va trimite, la Sofia, confirmarea matchului România B—Bulgaria B, care urmează să se dispute Duminica viitoare la Rusciuk.

ARBITRU STRAIN

Cum se știe, matchul acesta este cel mai „ieftin" match internațional, care a fost perfectat vreodată.

Din cauza acestei indemnizații extrem de reduse, federația bulgară a trebuit să accepte ca matchul să fie condus de un arbitru român.

Suntem informați că, pentru a evita orice suspiciuni în eventualitatea unei victorii românești, matchul va fi condus de un arbitru străin.

Cheltuelile de deplasare și barem vor fi suportate de F. R. F. A.

Eilhardt și Dinu Cristea invitați la Atena

Belgrad, 18 (prin telefon). — Aci se discută cu multă aprindere intenția federației elene de a organiza la începutul lunei Octombrie la Atena, un mare meeting atletic, internațional, la care vor fi invitați atleți din Balcani și din Ungaria.

Invitată și România, se crede că ea va fi reprezentată prin săritorul cu prăjina Eilhardt și fondistul Dinu Cristea.

Heinz Lazek
și-a păstrat titlul de campion al Europei la toate categoriile
Cum s'a desfășurat matchul

La Viena, în fața unui public numeros, Heinz Lazek și-a păstrat titlul de campion al Europei la toate categoriile învingând detașat la puncte în 15 reprize pe Walter Neusel.

CUM S'A DESFAȘURAT MATCHUL

Din prima repriză chiar se schimbă lovituri puternice din ambele părți

Din repriza 2-a s'a văzut superioritatea lui Lazek care prin admirabilul lui joc de picioare, reușește să-și deruteze adversarul.

In reprizele 3-a și 4-a, Lazek marchează un bun avantaj, surclasându-și adversarul.

In repriza 5-a, dintr'o contra puternică, Neusel este trimis în frânghii.

Cea mai formidabilă repriză și care a adus un net avantaj lui Lazek a fost repriza 6-a.

Neusel a pierdut această repriză de departe, nereușind să-și găsească adversarul cu niciun pumn.

In repriza 7-a Lazek lovește cu ambele mâini.

Repriza 8-a îl găsește pe Neusel fără gardă dar mulțumită fizicului său, rezistă mulțumitor. Reprizele următoare se termină la egalitate, Lazek ne întreprinzând vreo actiune deosebită.

In reprizele 11 și 12, este deslănțuită și foarte spectaculoasă. Lazek lovește precis și clar.

Repriza 13-a se termină la egalitate.

Ultimele 2 reprize este un finish impresionant pentru Lazek care câștigă astfel, net la puncte.

CELELALTE REZULTATE

Carl Blaho a învins la puncte pe Rudolf Kreschmar.

Pospisil a învins la puncte pe Scheder.

Joht a făcut match nul cu Herman.

Germanul Nüsslein
a câștigat turneul de tennis dela Berlin

Berlin 18. — Azi a avut loc finala campionatului de tennis al profesioniștilor.

Rezultatul final este următorul:

1. Nuesslein (Germania).
2. Ramcillon (Franța).
3. Vissault Franța.
4. Probst Germania.

Finala: 2:6, 9:7, 6:2, 3:6, 6:2.

T.C.R. - Viforul Dacia 11-3

Eri pe Velodrom, în cadrul unui match amical de rugby, Tennis Club Român a învins Viforul Dacia cu 11-3.

Tentativa
de record automobilistic București-Brașov, amânată

Din cauza timpului nefavorabil — ceața a persistat aproape 2 ore pe valea Prahovei, tentativa de record București-Brașov, cu automobilul, ce trebuia să o facă eri Petre Cristea, a fost amânată.

Marele premiu al orașului Berlin

Berlin 18. — Pe hipodromul Hoopegarten din Berlin s'a alergat azi Marele Premiu al orașului Berlin, proba fiind dotată cu 100.000 mărci.

Cursa a fost câștigată de calul francez Antonym (Tucker) urmat de Abdenfrieden, Dardanelles II și Trollius.

Antonym a câștigat anul acesta și proba germană „Das Braune Band von Deutschland".

S'au terminat
Campionatele europene feminine de atletism
Un singur record mondial bătut

Am publicat în numărul nostru de eri câștigătoarele probelor din cadrul primei zile a campionatelor europene, feminine, de atletism.

Revenim astăzi, publicându-le în întregime, odată cu cele ale ultimei zile.

ZIUA I

100 m. plat: *1. Walasiewicz Polonia 11,9 sec.; 2. Kraus Germania 12 s.; 3 Koen Olanda 12 s.; 4. Saunders Anglia 12.1 s.; 5 Kuehnel Germania 12.3 s.; 6. Albus, Germania.*

Săritura în lungime: *1. Irmard Praetz Germania 5.88 m.; 2. Stella Walasiewicz Polonia 5.81 f.; 3. Gizella Voos Germania 5.47 m.; 4. E. Raby Anglia 5.44 m.; 5. Bach Germ. 5.41 m.; 6. Schenk Anglia 5.34 m.*

Aruncarea greutății: *Hermine Schroeder Germ. 13.29 m.; 2. Gisella Mauermayer Germ. 13.27 m.; 3 Flakonici Polonia 12.55 m.; 4 Wessel 12.55 m.; 5. Reid Anglia 12.10 m.; 6. Lavice Letonia 11.70 m.*

80 metri garduri: *1. Claudia Iestoni Italia 11.6 sec. record mondial egalat; 2. Lisa Gelius Germania 11.7 sec., Kitty Terbraake Olanda 11.8 sec.; 4. Westphal Germania 12 s., Dorgest Olanda 12 s.*

ZIUA II

200 m.: *1. Stanislawa Walasiewicz Polonia 23,8 s.,; 2. Krauss Germania 23,4, record german; 3. Fanny Olanda 24.9 s.; 4. Ehrl Germ. 25; 5. Saunders Anglia 25 s.*

Aruncarea discului: *1. Gisella Mauermayer Germania 44.80 m.; 2. Sommer Germania, 40.95 m.; 3 Mollinhauer Germ. 39.81 m.; 4. Lundstroem Suedia 38.11 m.; 5. Tejzikova Polonia 36.51 m.; 6. Gabrich Italia 35.53 m.*

Aruncarea suliței: *1. Lisa Gelius Germania 45.58 m.; 2. Suse Pastoors Germania 44.14 m.; 3. Kruger Germ. 42.49 m.; 4. Stiefel Elveția 40.50 m.; 5. Lavice Letonia 40.20 m.; 6. Walasiewicz Polonia 33.33 m.*

Săritura în înălțime: *1. Dora Ratjen Germaina 170 cm. record mondial; 2. Ibolya. Csabk Ungaria 164 cm.; 3. Van Blanken Olanda 164 cm. 4. Solms Germ. 164 cm.; 5. Kosnett Anglia 158 cm.; 6. Gardner Anglia 153 cm.*

4×100 m.: *1. Germania 46,8 sec.; 2. Polonia 48,3 sec.; 3. Italia 49 sec.; 4. Ungaria 50.8 sec.; 5. Norvegia 51.1 sec. Anglia, care s'a clasat al treilea cu 48.3 sec., a fost descalificată.*

CLASAMENTUL NEOFICIAL AL NAȚIUNILOR

1. Germania 96 puncte, 2. Polonia 29 puncte; 3. Olanda 18 p.; 4 Anglia 16; 5. Italia 11 p.; 6. Ungaria 8 p.; 7. Suedia 3 p.; 8. Elveția 3 p.; 9. Lituania 3 p.; 10. Norvegia 2 punc.

Pentru 25 Septembrie
S'a format lotul național pentru matchul cu Germania

In urma comportării selecționabililor în matchurile de eri, selecționeurul unic a alcătuit, pe baza rapoartelor diverșilor observatori trimiși în centrele diviziionare, următorul lot, din care se va alcătui echipa națională.

DAVID (P. RADULESCU), SFERA (BUERGER), ALBU; VINTILA, DOBRA (GAIN), DEMETROVICI; BOGDAN, PLOEȘTEANU, BARATKY, BODOLA, ORZA (REITER).

Editura Societății Anonime „Universul", București—România

BIBLIOTECA CENTRALĂ „ASOCIAȚIUNII" SIBIIU

Taxa poștală plătită în numerar conform aprobării dir. g-rale p. t. t. nr. 70.346 938.

2 LEI

UNIVERSUL

12 PAGINI

186-1938

Redacția și Administrația: Palatul „UNIVERSUL", str. Brezoianu 23—25. Telefon: Centrala: 3.30.10; Redacția: 4.21.81. Redactor responsabil EUGEN DUMITRESCU

Proprietar: „Universul S. A. Adm.-delegat STELIAN POPESCU Inscris sub No. 167, Trib. Ilfov

Nr. 186. — Anul I BUCUREȘTI.-Miercuri 21 Septembrie 1938

ABONAMENTE: 1 an Lei 500 | 6 luni Lei 270 | 3 luni Lei 150

După cea de a IX Balcaniadă

Jocurile din acest an au fost departe de a avea strălucirea de acum un an. Despre modul cum s'au prezentat

Jocurile balcanice s'au terminat așa cum se încheie orice manifestație sportivă, cu un banchet care a fost mai precis, o simplă masă și cu o hoinăreală până în zorii zilei, prilej de destindere nervoasă, după zece zile de concentrare și enervare.

Acesta a fost sfârșitul jocurilor, căci la Belgrad a lipsit acel final care anul trecut a constituit o splendidă apoteoză a luptelor dârze dar pacifice de pe stadion.

Dela ospățul oficial de închidere al jocurilor, într'o înfrățire care regretăm că nu a existat tot timpul și pe teren; grecii, turcii, jugoslavii și românii s'au răspândit în miez de noapte, sărbătorind, într'un cadru mai puțin oficial, dar mai intim, despărțirea.

Într'un restaurant specific sârbesc, în sunetul unei muzici bozniace, am întâlnit pe Syllas, Gorșek, turcul Polat și câțiva campioni români.

Un adevărat buchet de atleți, reprezentând forța atletismului balcanic.

Discuția, după cum că puteți imagina, nu putea să fie decât în legătură cu jocurile balcanice.

„Ce departe a fost Belgradul de București"

Syllas este încântat că și-a revenit în formă, dar campionul balcanic îmi declară:

„Între Balcaniada dela Belgrad și Jocurile dela București, a fost o diferență atât de mare încât o comparație este imposibilă.

Organizarea din acest an ne-a dat înapoi cu zece ani!".

Turcul Polat — un tânăr rezervat și politicos — s'a exprimat clar:

„Jugoslavii nu au reținut nimic din strălucita manifestație de anul trecut".

Opinia celor doi atleți nu reprezintă ceva izolat; toți sunt de acord în a recunoaște că la Belgrad jocurile balcanice au fost departe de a se bucura de strălucirea lor din trecut.

Jocurile Balcanice, competiție pretențioasă

Atletismul a devenit un sport pretențios, începând cu progresul technic care a atins culmi nebănuite și terminând cu organizarea materială, care se realizează acum cu o adevărată artă, totul se face cu o atenție deosebită spre a satisface cerințele publicului exigent.

Jocurile olimpice, campionatele Europei, marile matchuri, ne-au dat o ideie asupra cadrului în care aceste concursuri trebuie să se desfășoare.

Anul trecut, „J. B.", din București, au deschis și acestor concursuri un nou orizont. Magnifica înscenare dela București ne-a dovedit că și acest concurs merită o regizare care să emoționeze și cei care au fost la A.N.E.F. s'au putut convinge de acest lucru.

La Belgrad nu am avut nimic din ceeace ar fi putut să ne entuziasmeze; a lipsit stadionul, a lipsit organizarea technică, a lipsit înscenarea grandioasă, au lipsit competența și entuziasmul oficialilor.

Dar atunci vă veți întreba ce a fost la Belgrad?

Jocurile balcanice, din acest an, nu vor rămâne în istoria acestei competițiuni, decât prin

KISS

rezultatele brute. Nici un fapt excepțional, în afară de organizare sub așteptări, și o luptă împinsă peste măsură, nu a caracterizat concursurile dela Belgrad.

Un minimum de sacrificii

Am sosit la Belgrad, având în memorie zilele petrecute în 1934 la Zagreb, când Jugoslavia, pentru prima dată a organizat jocurile balcanice.

Nu ne așteptam să găsim, nici stadionul grandios ca cel al Sokolilor, nici publicul entuziast și cunoscător din orașul croat, dar credeam că vom găsi cel puțin organizarea care să asigure concursului, desfășurarea normală și cadrul festiv care să ne facă să ne aducem aminte cu plăcere de Belgrad. Ei bine, acest minimum necesar, nu a existat.

Și astăzi, când din cea de a IX-a balcaniadă nu a mai rămas decât o amintire, ne întrebăm: era oare atât de greu pentru conducătorii atletismului jugoslav să realizeze la Belgrad un minimum de organizare indispensabil unui concurs?

După cum spuneam, jocurile balcanice cer indiscutabil, unele sacrificii, pentrucă ele dau și unele satisfacții: oficialitățile jugoslave au neglijat primul capitol și natural nu l-au putut pretinde pe al doilea.

Nu este vorba să avem pretenții exagerate, nu venim cu

(Continuare in pag. 10)

D-nii Denis Xifando și Costel Rădulescu

au fost delegați arbitri de linie la matchul Germania-România

Comisia centrală a arbitrilor a delegat aseară arbitrii de linie pentru matchul Germania-România care se va disputa la 25 Septembrie. Aceștia sunt d-nii Costel Rădulescu și Denis Xifando.

Janossy,

manager al echipei naționale pentru jocul cu Germania

F. R. F. A. a desemnat ca manager al echipei naționale pentru matchul cu Germania, dela 25 Septembrie, pe antrenorul Venusului, Ianossy.

Alegerea este dintre cele mai nimerite dat fiind că majoritatea echiperilor din reprezentativa noastră sunt venusiști.

F.C. Rapid va pleca la iarnă

în turneu în Belgia, Franța și Africa sau în Egipt, Palestina și Siria

Din sursă sigură am aflat că gruparea bucureșteană F. C. Rapid duce tratative intense pentru un turneu în străinătate care să aibe loc la iarnă.

Feroviarii tratează pe două fronturi: pentru un turneu în Belgia, Franța și Africa de Nord sau, dacă aceasta nu se realizează, în Egipt, Palestina și Siria.

Indiferent unde vor juca, turneul feroviarilor va începe imediat după sărbătorile Crăciunului și va dura până la sfârșitul lunei Ianuarie.

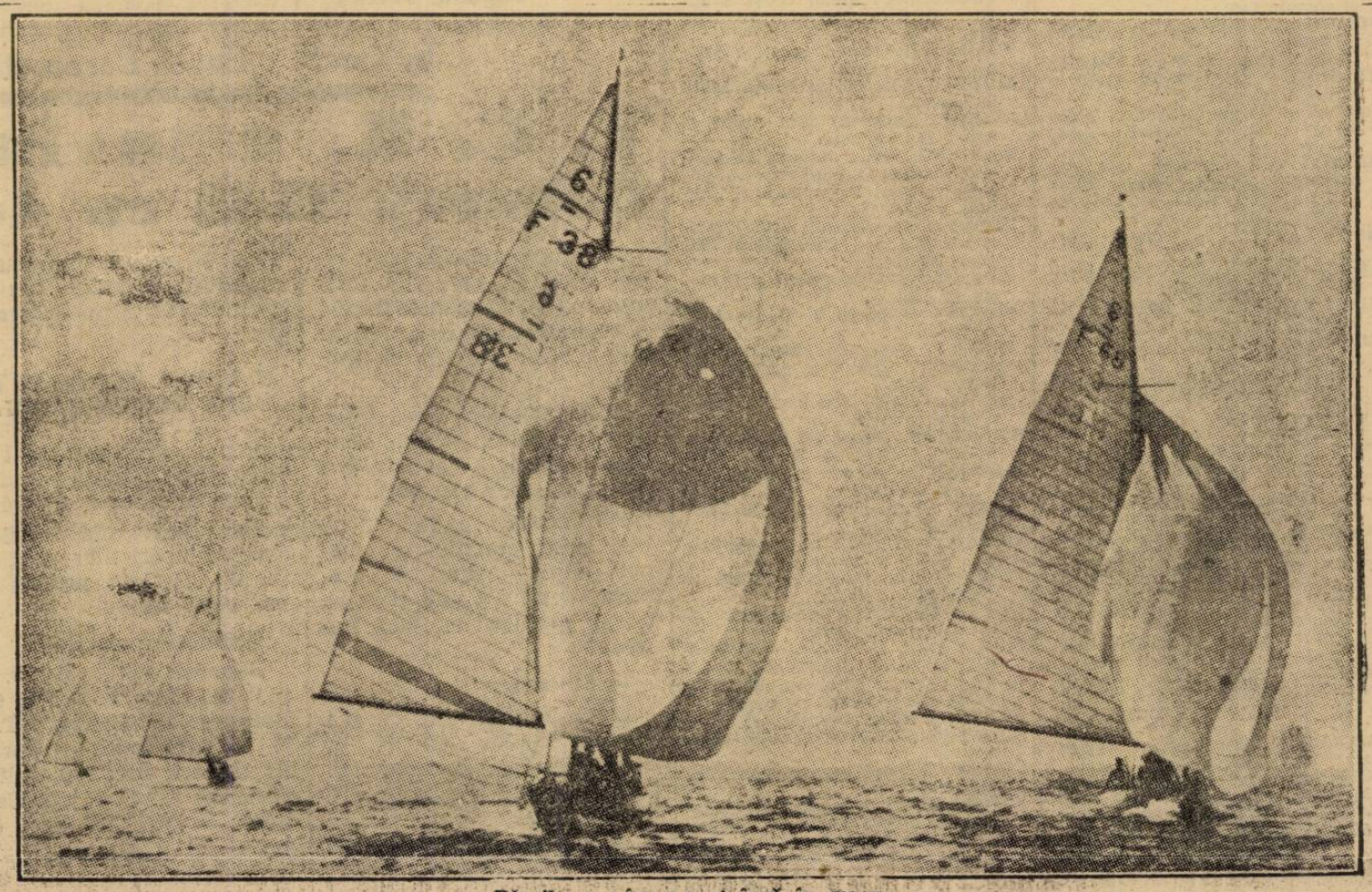

Bărcile cu pânze sunt încă în sezon

UNIVERSUL Magazin SPORT

BAZAR

In clipele acestea de panică internaţională, când fiecare nu poate şti ce bine sau ce rău va aduce acel apropiat şi totuşi depărtat mâine, sportul dă un admirabil exemplu de calm şi linişte interioară.

E un soiu de cetate inexpugnabilă la porţile de ziar ale căreia panica furibundă bate zadarnic.

Inlăuntrul ei, superbă sfidare a pericolului ce stă să vină, sportivii îşi caută liniştit de activitate.

Totuşi o ureche, mai multe urechi, chiar, vor fi şi sunt atente la frământările de afară.

Dar într un caz de inevitabilă şi eventuală intervenţie, sportivii vor fi poate cei dintâi care vor pune în aplicare morala învăţată.

Bineînţeles dacă sunt sportivi adevăraţi ..

● *Intr'o zi am văzut câţiva domni, venerabili bătrâni ale căror chelii inspirau cel mai profund respect. Vorbeau domol, cu vibraţii vocale joase iar din când în când câte unul izbucnea în accente semi-violente de mânie. Erau în tramvay, loc unde regulat se citesc ziarele şi, înainte, nu acum se discutau probleme de adâncă înţelegere politică.*

Fiecare ţine în mâinile pergamentate de bătrâneţe, câte un ziar.

M'am apropiat. Curiozitatea, acest mic drăcuşor care nu lasă în pace pe bieţii oameni şi deci nici pe mine, mă împingea cu mâini invizibile spre grupul celor cinci bătrâni.

Ce credeţi că discutau?

Despre cronicile sportive ale tuturor ziarelor.

„Bine, bine, dom'le, dar e permis lucru' ăsta? Două pagini cu cifre pe care nu le înţeleg neam, şi au umplut gazeta. Nu mai ai ce citi. Să-ţi spun drept, înainte citeam mai mult!"

Ceilalţi patru dădeau din cap, iar vorbitorul se îndesă şi mai mult în scaunul de pai împletit, cu un aer de invincibilă superioritate.

Taxatorul anunţă o staţie oarecare, iar eu mă dădui jos pe reposoir-ul de asfalt. In urmă, lăsai cele cinci chelii discutând despre inutilitatea sau utilitatea — părerea noastră... — rubricilor sportive ale cotidianelor.

Nu fără a face unele delicate reflecţii pe seama deosebirilor dintre mentalităţile generaţiilor.

*

Jacques Bainville posesorul unui confortabil fotoliu al „Academiei Franceze", a scris de curând în editura Flammarion „HISTOIRE DE DEUX PEUPLES", până la Hitler, spune subtitlul.

E o admirabilă frescă, în aqua-forte, a duşmăniei, a înfricoşătoarei adversităţi dintre două imperii, Germania şi Franţa.

In situaţia de azi, care mai rău se încurcă, o lămurire a trecutului acestei duşmănii, milenare aproape, op-ul lui Bainville, recunoscut istoric al dinastiilor apusene, aduce multă lumină.

Totuşi ai un amar regret că scrisul nu e luat în seamă de către „înaltele diplomaţii occidentale".

Recunoşti în toate sforăriile augmentate, firească, de ziarele globului, toate patimile omeneşti.

Dela ură, la bucuria diabolică şi dela linguşire, la brutala expunere a adevărului.

Incăodată, deci, Cartea lui Jacques Bainville e bună numai pentru cei pacinici, pentru cei cari rămân acasă în bătaia bombardamentelor aeriene. Pentru ceilalţi....

● Cât de puţin durează un record!

Viaţa lui e aşa de scurtă. Iată exemplul recordului automobilist de viteză absolută Englezul John Cobb doboară zilele trecute, pe plaja de sare a lacului Utah, acest record...

Scandal. Fierbere. John Cobb se apropie de 600 km. la oră!

John Cobb doboară orice record! Eyston întrecut! Rotativele uruie şi vânzătorii ţipă. John Cobb recordman!

Abia se liniştiseră rotativele şi vânzătorii îşi reparau răguşala când: Eyston l-a întrecut pe Cobb!

Alte ediţii, alte telefoane. Scurta viaţă a recordurilor e un prilej de amare şi vesele reflecţiuni.

Eugeniu Verzea

SPECTACOLE

ARO: „Blocada" Henry Fonda Madeleine Caroll Sokoloff. Jurnal nou Fox.
SCALA: „Paradisul Furat" cu Olympe Bradna, Gene Raymond, Jurnal Paramount
CAPITOL: (sală şi grădină): Domnişoara vedetă; Jurnal şi completare.
CARLTON: Fete de măritat şi jurnal
SELECT: Habanera şi jurnal Fox
FEMINA (plafonul descoperit): Păcate în Paradis şi completare Micky Maus
PALAS BULEVARD: Eva. Jurnal şi complectare
FORUM: Tarakanova şi Insula văduvelor.
Ultimul sărut al d-nei Chevnei.
TRIANON: „Hollywood Hotel" şi jurnal Paramount.
REGAL: „Alarma în India", cu Sabu şi Raymond Massey. Jurnal Paramount
SAVOY: Muzica e viaţa mea. Ascensiunea muntelui Mont Blank şi Program artistic. teatru de câini şi pisici.
ROXY: Domnişoara vedetă; Jurnal şi completare.
CORSO: Enigma colibei misterioase Jurnal şi complectare.
NISSA: Ciclonul şi Nunta cu repetiţii.
ELISEE: „Hollywood hotel" şi jurnal Paramount
RAHOVA: S'au întâlnit la miezul nopţii şi Calea spre ispăşire.
ELYSEE: Clubul zăpăciţilor şi Banda veselă.
AIDA: Fraţii Ritz în parada nebunilor şi Nick Gentleman detectiv
NOUL: Dubla crimă din linia Maginot şi Orizontul Pierdut.
LUCIFER: Când o spioană iubeşte şi Aventuriera din Triest.
SPLENDID: Sarati cel groaznic şi Fantoma din Rio Grande.
GLORIA: Sarati cel groaznic şi A doua lună de miere.
TRIUMF: Nopţi în Shanghai şi In umbra scaunului electric.
EDISON: Prima iubire. Agenţi secreţi şi trupa Geargescu-Iaşi.
CITY: Ciclonul şi Părinţi şi copii
AMERICAN: Domnişoara vedetă şi Intre două femei.
LOLICA: Strigătul sălbaticilor şi Monstrul galben.
FLORIDA: Visuri zdrobite şi Alarmă în Peching.
PACHE: A 8-a nevasta a lui Barbă albastră şi Nostalgie.
ILEANA: Nopţi princiare şi Căsnicia d-rului Allan.
DACIA: Divorţul d-nei X şi Strigoii.
ODEON: Fraţii Ritz şomeri şi Sub roba roşie.
PARIS: Scandal fără motiv şi Spaima indienilor.
LILLY: Colierul blestemat şi Femei de noapte.
LIA: Minciuna Ninei Petrovna şi Cei 3 sportivi.
IZBANDA: Scandal în lumea bună şi Dormitorul fetelor.
BARCELONA: Heidi fetiţa munţilor şi S'au cunoscut în luna Mai.
TOMIS: Hollywood hotel şi Misterul unei crime.
MODEL: Corsarul şi Fraţii Marx la curse.
NERO: Inchisoare fără gratii şi Eroul din Arizona.
MARCONI: S'au întâlnit la miezul nopţii; O nuntă ca'n poveşti; jurnal Paramount şi artişti.
DOINA: Trecutul nu iartă Amprente digitale, Funeraliile Reginei Maria.
REX: Fraţii Ritz şomeri şi O crimă pe ring.
VOLGA: Stăpânul şi O aventură în Paris.
VENUS: Copii de vânzare. O noapte de groază şi comedie cu Banda veselă.
DIANA: Scipio africanul şi Stan şi Bran gemeni.
FRANKLIN: Petru cel Mare (film rusesc) şi Departe de ţară.
CARMEN: Serenada şi Omul care prezice moartea.
ORFEU: Tango Notturno şi Războinic şi fulger.
CORSO: Aventurile lui Arsene Lupin, jurnal şi complectare.
MARNA: Domnişoara vedetă şi Fraţii Ritz şomeri.
VOLTA-BUZEŞTI: Mesagerul şi Un pariu senzaţinoal.
UNIC: Cum se cuceresc bărbaţii şi Două femei, două iubiri.
ASTRA: Vasul Nitchevo, Prinţesa patinajului şi trupă de reviste.
ATENEUL TEI: Domnişoara mama mea şi Stan şi Bran la Hollywood.
OMNIA: Tarakanova şi Groază în Shanghai.
COTROCENI: Victoria, suverana Angliei, Fraţii Marx la curse şi complectare.

Clasamentul fatal

ROMAN — de Alfredo BOGARDO

— „Oh"!

Ada era în picioare acum. şi tremura toată de indignare:

— „E monstruos. Şi tu Guido, ai putut"...

— „Dar adineauri ai spus că"...

— „Da, dar adineauri am făcut o asemenea afirmaţie, crezând că şi presupunerile tale sunt glumeţe".

— „Atunci nu eşti tu"?

— „Desigur că nu. Singura mea vină în această afacere (şi o mărturisesc) este aceia că am primit cu bucurie diferitele nenorociri, care au venit să te ajute. Din acest punct de vedere, am fost egoistă. Dar nu am fost eu autoarea, nu.

Şi chiar dacă aşi fi avut o asemenea idee, mi-ar fi lipsit puterea de execuţie.

Aşa că din acest punct de vedere poţi fi liniştit Guido".

Această explicaţie, îl convinse şi mai puţin, decât prima şi spontana ei indignare. O uşoară îndoială îl turbura şi o întrebă din nou:

— „Atunci nu eşti tu"?...

— „Desigur că nu sunt eu Guido"...

Pe neaşteptate el avu o idee, pe care o expuse imediat:

— „Totuş, draga mea, eşti bănuită. Trebue ca această bănuială să dispară. Şi acest lucru nu se va întâmpla decât în cazul că va dispare cauza care o determină".

Şi sub privirea mirată a Adei, se aşeză la o masă vecină unde —după ce rupse o foae dintr'un bloc cu entetul hotelului — aşternu nervos câteva rânduri.

Intrigată, Ada îi citi din spate unul după altul, rândurile pe care Viviani le însira

Stimate d-le Craig

Ţin să declar formal că renunţ la toate drepturile, în caz de o eventuală victorie a mea în clamanetul final al moştenirei Quart.

Inţeleg ca această renunţare să aibă întreaga valoare legală, chiar din momentul de faţă şi să fie considerată irevocabilă.

Cu stimă

Guido Viviani".

Indurerată şi surprinsă în acelaş timp, Ada exclamă:

— „Guido eşti nebun? De ce"?

— „Nu vreau să mai fii bănuită Ada, nu vreau, mă înţelegi"?

Şi în dragostea lui oarbă, nu vedea că declaraţia aceia venea tocmai să întărească bănuelile contra ei, după cum era expresie a însăşi chinuitoarei lui frământări

Afacerea se complică

Matchul semifinală trebuia să opună Italiei pe una din cele mai serioase pretendente la titlu: Argentina.

„Azurii" cari în întâlnirile anterioare au trebuit să-şi umple cu greu golurile lăsate de Morsini şi Carmine, în echipa naţională, trebuiau să se prezinte din nou „cârpiţi", din cauza „accidentului" întâmplat excelentului Patti şi care urma să fie înlocuit de Petrini dela Genova.

Restul echipei rămăsese acelaş din matchul cu Cehoslovacia — bineînţeles, dacă nu avea să mai survină vreo nouă nenorocire.

Din această cauză semifinala se prezenta deschisă şi nesigură, şi nu erau puţini acei care prevedeau o eliminare în mod dezastruos a „azzurilor".

Morelli — în timp ce scobora scările casei, pentru a se duce la stadion — judeca posibilităţile de victorie ale italienilor, în matchul cu Argentina când, pe neaşteptate, îi apăru în faţă doctorul Ziori.

— „Stai pe loc" — îl somă acesta apucându-l, glumeţ, de guler. „Te duci la match"?

— „Da", răspunse nesigur Morelli care, fără să vrea, se îngălbenise.

— „Bine. Vom merge împreună. Am venit special pentru acest lucru".

Ziaristul răsuflă. Şi continuându-şi drumul:

— „Ceva noutăţi"?

— „Şi încă ce noutăţi, exclamă Ziori. Una singură, dar enormă. Teoria „...dacă nu este Ada e Magda, iar dacă nu este Magda e Ada", sare complect în aer. Intre altele, când s'a tras asupra lui Cosetti, Ada era cu Craig-ii ei la cinema. Există deci, o a treia „necunoscută" şi posibil, vinovata".

Armando Morelli se opri cu un picior în aer.

— „Ce spuneţi"?

— „Adevărul. Celibatarii avantajaţi de „nenorocirile" de până acum, nu sunt numai Coretti şi Viviani. Mai este un al treilea şi acesta e clasat înaintea lor".

— „Un al treilea celibatar? Inaintea lor în clasament? Dar cine e"?

— „Cherasco".

— „Ei" !!!

— „Da, Cherasco".

— „Bine, dar are şi un copil".

— „Are copil, dar nu este căsătorit legitim. Nevasta lui (să-i spunem încă aşa) nu-i este, deci, nevastă. Ea era deja măritată în Argentina ,unde după cum se ştie, nu există divorţul. Despărţindu-se de bărbatul ei, a putut să trăiască alături de Cherasco şi să vie cu el în Italia. Legal deci, el este celibatar.

— „Dar ca efect practic, el e căsătorit".

— „Efect practic, poate, dar nu şi legal, ei putând foarte bine — după cum va şi face — să-şi revedice drepturile la mâna Adei Quartara şi la cele 13 milioane de lei. Pentru a asigura viitorul copilului apoi, eu o cred capabilă pe actuala lui „soţie", să fi provocat nenorocirile".

— „Interesant".

*

Arbitrul fluieră începutul. Lovitura o aveau argentinienii. Centrul înaintaş o pasă halfului dreapta care, cu o feintă, trecu peste înaintaşul italian şi găsind teren liber în faţă, înaintă. Un demaraj uluitor, în timp ce extremul stânga se îndrepta spre poartă şi o centrare în adâncime.

(Continuare în numărul de mâine).

In finala „Cupei Caracostea"

T. C. R. a învins Doherty T. C. cu 4-1

Eri după amiază pe terenul D. T. C. s'a jucat ultimul match în cadrul finalei „Cupei Caracostea", între d-nele Nini Poulieff şi Eppler.

D-na Poulieff a câştigat uşor, în două seturi, obţinând astfel şi al treilea punct necesar victoriei.

Din această cauză d-na Wertheim, campioana Doherty-ului — fiind şi bolnavă — nu s'a mai prezentat în matchul cu d-ra Berescu.

Rezultatele:

D-na Poulieff (T. C. R.) b. d-na Eppler (D. T. C.) 6:2, 6:3; d-ra Berescu (T. C. R.) b. d-na Wertheim (D. T. C.) w. o.

In urma acestor rezultate T. C. R. a câştigat cu 4:1 matchul, devenind din nou deţinătorul „Cupei Caracostea"

T. C. R. A CAŞTIGAT ŞI „CUPA ANDRE CANOLLE"

Duminică s'au jucat la Doherthy ultimele matchuri în cadrul „Cupei André Canolle". Toate matchurile au revenit teceriştilor, cari astfel au câştigat pentru prima oară trofeul.

Rezultatele au fost:

Benedek (T. C. R.) b. Segall 6:1, 2:6, 6:4, 3:6, 6:2; Berescu — Schmidt (T. C. R.) b. Wertheim — Caralulis 4:6, 6:2, 6:1; Schmidt — Benedek (T. C. R.) b. Caralulis — Réti 5:7, 6:4, 6:3, 7:5.

FOOT-BALL

EXPLICAȚIILE UNEI SURPRIZE DUBLE

de PETRE STEINBACH

Incontestabil, programul cuplat dela Giulești s'a terminat cu o surpriză dublă.

Ambele matchuri au avut un desnodământ cu totul neașteptat.

Atât primul joc dintre Sportul Studențesc și U. D. R. cât și acela dintre Ripensia și Juventus au realizat două mari surprize.

Un match nul, cu antecedentele cunoscute, și o victorie la un scor de rugby asupra Ripensiei, nu sunt întâmplări cari se pot vedea în fiecare zi.

U. D. R. S'A SCHIMBAT MULT

...și în bine.

Cu câteva elemente noi, de valoare ridicată, echipa din Reșița, la a doua ei apariție în București, a arătat un progres surprinzător.

Mai mult, însă, decât aportul acestor jucători noi, ridicarea de nivel a footballului practicat de reșițeni se datorește lui Kertesz, fostul antrenor al A. M. E. F. A.-ei.

Kertesz a făcut la Reșița, ceiace a făcut la Arad din A. M. E. F. A.

O echipă, care în primul rând știe să se apere, iată ce a arătat eri că este U. D. R.

Pentru a ilustra cât mai bine ceia ce înseamnă pentru noul promovat prezența lui Kertesz, e deajuns exemplul lui Lakatos I, care Duminică a fost cel mai bun mijlocaș al matchului.

Și a continuat să fie chiar și după ce a fost lovit.

In campionatul trecut, Lakatos a jucat înaintaș și a jucat, dacă nu mediocru, în tot cazul nu bine.

La Giulești, el a jucat mijlocaș foarte bine.

Dovadă că antrenorul Kertesz este un om foarte priceput.

In football există pentru schimbarea jucătorilor un principiu, care s'a arătat întotdeauna foarte rezistent.

Un jucător trebue adus înapoi dacă nu dă satisfacție înainte și nu poate fi înlocuit.

În liniile defensive se pretinde mai puțină technică iar experiența căpătată în înaintare îi folosește extraordinar.

Trecerea lui Lakatos în linia intermediară a însemnat încă un succes datorat respectării acestui principiu.

EXTREMELE STUDENȚEȘTI AU JUCAT GREȘIT

Firește, rezultatul matchului constitue pentru U. D. R. un adevărat mare succes.

Sportul Studențesc a făcut jocul său obicinuit, a dominat dar dacă nu a putut marca, această ineficacitate nu se datorează numai jocului foarte bun al apărării reșițene.

In primul rând, jocul acesta complet steril este cauza faptului că cele două extreme ale Sportului Studențesc au jucat greșit.

Atât Schulder cât și Gică Popescu s'au comportat exact invers de cum era normal să joace.

Au alergat paralel cu tușa și au centrat, în careu unde zidul uzinelor din Reșița era intact de fiecare dată.

Desigur, jocul potrivit era acela al unor acțiuni mai directe și mai agresive.

Cele două extreme trebuiau să vadă că prin centrări nu se putea realiza nimic și atunci trebuiau să pornească spre poartă și să încerce să tragă cât mai mult.

In orice caz, era singura modalitate, prin care victoria putea fi forțată, în matchul dela Giulești.

RIVIRIMENTUL JUVENTIST

Toată lumea este de acord că dacă rezultatul matchului Ripensia-Juventus reprezintă o surpriză uluitoare, nu este mai puțin adevărat că victoria a fost câștigată de echipa mai bună.

Echipa bucureșteană a câștigat datorită elanului și voinței cu care a luptat.

Suntem convinși că jucătorii bucureșteni au intrat pe teren ferm hotăriți de a șterge impresia lăsată în matchul cu Sportul Studențesc, de Duminica trecută.

Comportarea lor a arătat în modul cel mai evident că este rezultatul unui revirIment sufletesc.

Și acesta se datorește reîntoarcerii la București a d-lui Cezar Popescu, președintele clubului și creatorul de azi al Juventusului. Jucătorii au pentru conducătorul lor un respect extraordinar și au căutat să câștige matchul, cu orice preț.

JOCUL INTELIGENT AL TRIPLETEI

Discuția technică a victoriei juventiste impune să fie remarcată inteligența, cu care a jucat tripleta bucureșteană.

Cei trei, Korony, Zăinescu și Prassler, au jucat pe jos, inteligent, foarte variat și au isbutit întâi să-l scoată pe Kotormany din joc.

In afară de această scoatere din luptă a lui Kotormany jocul de Duminică al tripletei roș-albastre a atras la centru pe cei doi halfi de margine, cari au lăsat libere pe cele două extreme.

Cei trei din centru au isbutit tot ceia ce au încercat dar au fost ajutați în măsură foarte mare de jocul slab al Ripensiei, care a jucat cu o echipă ce n'a primit de două luni salariul.

FORMA RIPENSIEI: FATALITATE

Pentru foarte multă lume, jocul echipei timișorene a fost inexplicabil.

Pentru noi, din contră. Ripensia a jucat foarte bine în Cupa Europei Centrale și și-a menținut forma foarte bună și în cele două finale ale campionatului național.

Și aceasta a însemnat punctul culminant al Ripensiei.

Acum urmează fatal, scăderea.

Rapid a trecut prin ea în matchurile de finală și în primul joc al campionatului acesta.

Firește, nu e însă nimic pierdut.

Antrenamentul atent dar mai ales viața regulată a jucătorilor pot reface totul.

O REMARCA FINALA

Inainte de a termina rândurile acestea trebue să remarcăm un lucru, despre care am vrut să scrim mai de mult.

Regulamentul nou a introdus obligația ca portarul să degajeze mingia de pe loc, nu pentru a da loc diverselor subtilități, la care recurg portarii noștri.

Aceștia trebue să înțeleagă că măsura a fost introdusă în regulament pentru a micșora cât mai mult timpul pierdut și a mări deci timpul de joc.

In loc să spioneze adversarul, să paseze fundașului să fugă la marginea careului e mult mai simplu și mai elegant să degajeze cu piciorul, cum prevede regulamentul.

Nu știu ? Să învețe. E singura soluție corectă.

Echipa națională a Jugoslaviei va fi alcătuită pe scheletul clubului Gradjanski

Belgrad 19 (prin telefon). Preparativele în vederea matchului cu Polonia, care se dispută în cadrul Cupei „Regele Petru II", au început și se pare că au fost mult simplificate printr'o decizie a comitetului federației de football.

Anume, după experiența cu matchurile contra Cehoslovaciei și României, s'a hotărît ca echipa națională să fie alcătuită pe scheletul echipei cea mai în formă: Gradjanski.

Contra Poloniei deci, va juca Gradjanski întărit cu Lechner, Matoșici și Welker.

„Un joc cavaleresc și un ghinion extraordinar . . ." ... declară domnul Eladescu

Eri după amiazi l-am întâlnit pe domnul Eladescu și iată ce ne-a declarat despre rezultatul și matchul dela Timișoara:

„Scorul nu e real. Am dominat 70 de minute, dar nu am putut marca mai mult din cauza ghinionului.

A fost un joc extrem de frumos și Chinezul a jucat cavalerește dela început până la sfârșit".

GAIN IN ECHIPA NAȚIONALA

„Nu înțeleg, a spus domnia sa mai departe, de ce se vorbește despre utilizarea lui Bodola ca mijlocaș centru când avem un jucător ca Gain.

Venus ar fi mulțumit ca Gain să nu fie selecționat.

El nu e un jucător prea rezistent și avem matchuri foarte grele de jucat.

Firește, în fața intereselor superioare ale echipei naționale noi îl vom ceda cu plăcere".

„Rapid nu a jucat de mult atât de bine", spune d. Bauer

Rapid a jucat la Arad și a câștigat cu 2—0.

„De mult timp nu a jucat echipa atât de bine", — spune domnul C. Bauer.

In câmp am avut acțiuni extrem de frumoase.

Așa, la un moment dat mingia a pornit dela Petrică Rădulescu, a ajuns la Baratky, dela el la Auer, care l-a deschis pe Bogdan.

Acesta a centrat si Moldoveanu a reluat volé.

Nici acum nu pot să-mi explic cum a putut Theimler să apere shootul".

Intrunit pentru a forma echipele naționale

Comitetul federal restrâns a alcătuit numai un lot de 31 jucători

Miercuri, selecționații vor fi cantonați în București

După cum am anunțat, aseară s'a întrunit comitetul federal restrâns pentru a alcătui echipele naționale care joacă Duminică împotriva Germaniei și Bulgariei B.

Ședința — în lipsa d-lui președinte V. V. Tilea — a fost prezidată de d. gen. Gabriel Marinescu. Au luat parte dd.: col. Al. Săvulescu, Paul Nedelcovici, A. Căpățână, Paul Costescu, maior Brezeanu. N. Stoicaru și Octav Luchide.

IN LOC DE ECHIPE, LOT

Comiteul însă, n'a alcătuit echipele naționale, ci a format un lot de 31 de jucători și anume:

Portari: **Iordăchescu, Rădulescu, David, Sadowsky.**

Fundași: **Felecan, Sfera, Duce, Albu, Buerger, Petrescu (Unirea Tricolor).**

Mijlocași: **Vintilă, Nistor, Bărbulescu, Demetrovici, Gain, Fieraru, Dobra, Pop Vasile, Costea (Rapid).**

Inaintași: **Oană, Orza,**

BARATKY

Bogdan, Bodola, Reiter, Moldovan, Baratky, Prassler, Ploeșteanu, Spielmann (CAO), Gică Popescu, Dobay.

REFERINȚE ASUPRA JUCATORILOR

Comitetul a decis să se ceară din orașele respective, rapoarte asupra sănătății jucătorilor, adică dacă sunt sau nu sănătoși.

SELECȚIONAȚII CONVOCAȚI PENTRU MIERCURI

Toți jucătorii selecționați din provincie au fost convocați la București.

Ei trebue să fie prezenți până Miercuri seară.

ECHIPELE SE ALCATUESC JOI SEARA

Comitetul federal restrâns se va întruni din nou Joi seară pentru a alcătui cele două echipe.

DEPLASAREA LA RUSCIUK

In ce privește matchul cu Bulgaria B, expediția română — alcătuită din 15 persoane și condusă de d. Paul Nedelcovici — va părăsi Capitala Sâmbătă dimineață.

Football

● IUHASZ şi-a făcut ieri reîntoarcerea în echipa C. A. O. Eşirea lui n'a fost de bun augur, a fost cel mai slab din linia de mijlocaşi a orădenilor.

In plus, din cauza lipsei de activitate, s'a îngrăşat cu 10 kgr.

● *POLONIA a susţinut Duminică al 86-lea match internaţional.*

● *DUMINICA la Chemnitz Germania şi Polonia s'au întâlnit pentru a cincea oară. Din cele 5 partide germanii au câştigat până acum patru (1933 la Berlin 1 : 0, 1934 la Varşovia 5 : 2, 1935 la Berlin 1 : 0, 1937 la Chemnitz 4 : 1) şi unul s'a terminat la egalitate : 1937 la Varşovia 1 : 1.*

● *Matchul pentru cupa României care se va disputa Miercuri 21 Septembrie va fi condus de d. Mihăescu Alex.*

● **F. C. Rapid joacă Duminică la Turnu Severin cu echipa locală Sborul.**

● **Galaţi a contestat matchul de juniori cu Bazargic pe motiv că porţile n'au avut dimensiunile prevăzute de regulament.**

Gălăţenii au şanse.

● **Duminică, C. A. O., a prezentat următoarea formaţie: Török-Borgea, Ujvary-Krausz Juhasz, Borbil-Seczö, Spielmann Pop Szutorics, Halaty.**

● **La matchurile de Duminică din Giuleşti s'au încasat 380.000 lei. Juventus a primit 128.000 lei, iar celelalte echipe câte 64.000 lei.**

● In ultima şedinţă a clubului sportiv Militari, d. Petre Ardeleanu a fost reales membru în comitet.

● Clubul polisportiv „Mociornița-Colţea" convoacă pentru azi Marţi 20 Septembrie a. c., pe terenul Unirea—Tricolor la orele 15, pe toţi jucătorii primei echipe, la antrenament; iar jucători dela juniori, Mercuri 21 Sept. la orele 15.30, pe terenul Unirea-Tricolor.

Tariful de publicitate al ziarului UNIVERSUL

(CATEGORIA IV)

LINIA CORP	5
Dela 10-1000 linii Lei	9
Dela 1000 linii în sus . . . . . „	7,50
Anunţurile colectorilor de loterii „	10
Bilanţuri, convocări, notificări etc. „	30
Ştiri artistice, judiciare, şcolare „	15
Informaţiuni comerciale minimum 5 linii „	17,50
Informaţiuni financiare minimum 5 linii „	17,50
Informaţiuni colectori de loterii . . . . . „	20

Campionatul distrctual

Viforul Dacia conduce în categoria I-a

Prima zi a campionatului districtual sub noua înfăţişare a dat rezultatele scontate şi numai pe alocuri cu mici excepţii iar favoriţii au plecat învinşi.

Formula aceasta de campionat pare să dea rezultate bune afară de unele componente care de departe nu corespund încrederii acordate.

Echipele vechi din categorie îşi văd sarcina oarecum redusă prin împărţirea lor în două serii. Promovatele parte corespund iar echipele retrogradate din Divizia C. nu le sunt superioare. Ziua de eri în general a fost o perfectă confirmare a spuselor noastre.

In seria A. Viforul Dacia a realizat cel mai frumos rezultat al zilei. Merită elogiile noastre prin victoria repurtată asupra echipei Metaloglobus.

Deasemenea şi performanţa Gloriei este demnă de remarcat. Munca lui Niţu se vede în fine încununată cu succes.

Titanii este de departe inferior echipei avute în toamna trecută.

Industria Iutei a reuşit o victorie în dauna Monitorului Oficial care părea favorit după rezultatele obţinute în toamna aceasta.

Set a reuşit şi el un tur de forţă în compania S. T. B.ului care a pierdut pe nedrept. Jucând cu 9 oameni timp de optzeci de minute.

Olimpia şi Socec nu a jucat având mai multi selecţionabili în reprezentativa Capitalei de juniori. In Seria B. Adesgo a luat un uşor galop. Lupeasca fiind un adversar slab.

Vergu în partida cu Militari a fost mai bun şi a câştigat categoric.

A. C. S. A. s'a distrat pe seama Pebeului care nu a rezistat decât o repriză.

A. S. C. A. M.-ul echipa d-lui Creiţaru este la a cincea victorie în sezonul acesta. In primul match oficial a pornit cu dreptul învingând. Av. Sportiv cu o echipă nouă a rezistat eroic.

Echipa dela Regie pare să fie într'o formă bună şi dacă va juca mereu serios are toate şansele să câştige campionatul seriei.

Pornită cu şapte juniori în campionatul trecut astăzi, se găseşte în plenitudinea forţelor cu aceleaşi elemente formate.

Leonida a dispus de A. G. E. R., deşi nu părea favorită. Două puncte preţioase în dauna unei echipe cu mari veleităţi.

In general ca deschidere de sezon o zi cu activitate şi atmosferă sportivă. Este o situaţiune frumoasă din care sportul nu are decât de câştigat.

V. IOR.

CLASAMENT

Seria A

Viforul Dacia	1	1	0	0	2:0	2
Gloria	1	1	0	0	3:1	2
Ind. Iutei	1	1	0	0	2:1	2
Set.	1	1	0	0	2:1	2
Olimpia	—	—	—	—	—	—
Socec	—	—	—	—	—	—
S. T. B.	1	0	0	1	1:2	0
M. Oficial	1	0	0	1	1:2	0
Titanii	1	0	0	1	1:3	0
Metaloglobus	1	0	0	1	0:2	0

Seria B.

Adesgo	1	1	0	0	7:0	2
Vergu	1	1	0	0	5:1	2
A. C. S. A.	1	1	0	0	7:2	2
Leonida	1	1	0	0	2:1	2
A. S. C. A. M.	1	1	0	0	4:2	2
A. G. E. R.	1	0	0	1	1:2	0
Av. Sportiv	1	0	0	1	2:4	0
Pebe	1	0	0	1	2:7	0
Militari	1	0	0	1	1:5	0
Lupeasca	1	0	0	1	0:7	0

UNIVERSUL ŞI L. P. N. S'AU INSTALAT LA LOCUL PRIM IN CATEGORIA II-A

Prima zi a campionatului categoriei a II-a a fost destul de agitată.

Toate echipele s'au prezentat cu formaţii noui şi au luptat la maxim pentru a înregistra rezultate frumoase.

Universul a reuşit cel mai bun scor în această categorie învingând pe Grivita cu 5—0 după un joc magnific.

Toată echipa s'a impus prin jocul prestat şi se anunţă ca cel mai serios adversar.

Metropola, Colentina, Sportul Muncitoresc şi C. F. R. B. T., s'au clasat în primele cinci locuri în clasament fiecare având câte două puncte.

Matchurile au fost strânse toate echipele fiind de forţe apropiate.

In seria, B, L. P. N.. a înregistrat cel mai bun rezultat, învingând cu 5—1 pe Dâmboviţa.

O surpriză ne-a furnizat desigur, Arsenal care a învins pe Metalosport o echipă cu mari posibilităţi. Dealtfel aspectul clasamentului se va modifica după fiecare etapă.

CLASAMENTUL SERIEI II A

Universul	1	1	0	0	5:0	2
Sp. Muncitoresc	1	1	0	0	4:1	2
C.F.R.B.T.	1	1	0	0	2:1	2
Metropola	1	1	0	0	3:2	2
C. Românească	1	0	0	1	2:3	0
Biruinţa	1	0	0	1	1:2	0
Zburătorii	1	0	0	1	1:4	0
Generala	1	0	0	1	1:4	0
Griviţa	1	0	0	1	0:5	0

CLASAMENTUL SERIEI II B

L. P. N.	1	1	0	0	5:1	2
Carmen	1	1	0	0	4:2	2
Arsenal	1	1	0	0	2:1	2
Victoria	1	1	0	0	2:1	2
Ciclop	1	1	0	0	3:2	2
Orfeus	1	0	0	1	2:3	0
Izbânda	1	0	0	1	1:2	0
Metalosport	1	0	0	1	1:2	0
Stăruinţa	1	0	0	1	1:4	0
Dâmboviţa	1	0	0	1	1:5	0

A S. DISTRIBUŢIA S'A IMPUS IN CATEGORIA III-a

Categoria III-a este alcătuită în acest campionat din grupări noui afiliate cari nu au arătat lucruri prea frumoase în urma primei etape.

Astfel Delea Veche a sucombat în faţa A. S. Distribuţiei.

Petroliştii au înregistrat scorul zilei 12—1 în dauna unui adversar extrem de slab.

Dealtfel în această serie A. S. Distribuţia nici nu are adversar.

Sutter şi Fulger au învins pe E. F. A. şi C. A. B., două echipe recent retrogradate.

In seria B Şoimii au avut mult de lucru cu Vulturii Carpaţilor pe care i-a învins cu greu, F. C. Băneasa a „ciupit" un punct dela Dacia Traiană.

Tot în această serie am înregistrat şi un forfait al echipei Astra Română.

Clasamentul se prezintă astfel:

CLASAMENTUL SERIEI A.

Fichet	1	1	0	0	3:0	2
A. S. DISTRIBUŢIA S'A IMPUS						
F. C. Suter	1	1	0	0	6:2	2
Fulgerul	1	1	0	0	2:1	2
Vremea	0	0	0	0	0:0	0
C. A. B.	1	0	0	1	1:2	0
E. F. A.	1	0	0	1	2:6	0
Delea Veche	1	0	0	1	1:12	0
Grozăveşti	1	0	0	1	0:3	0

CLASAMENTUL SERIEI B.

Justiţia	1	1	0	0	3:0	2
Şoimii	1	1	0	0	4:1	2
Dacia Traiană	1	0	1	0	0:0	1
F. C. Băneasa	1	0	1	0	0:0	1
Comro	0	0	0	0	0:0	0
Ion Dârlău	0	0	0	0	0:0	0
Vulturii Carp.	1	0	0	1	1:4	0
Astra Română	1	0	0	1	0:3	0

Surdomuţii . . . răspund

Revanşa matchului dela Sofia, România-Bulgaria (surdomuţi)

se organizează în Capitală la 6 Octombrie

In ziua de 4 Octombrie a. c., ora 9 jum. seara soseşte în Capitală echipa de football a clubului sportiv de surdomuţi din Sofia.

Printre persoanele care însoţesc echipa, se află şi 2 profesori ai institutului de surdo-muţi din Sofia, ce vin la Bucureşti să vadă cum se organizează la noi învăţământul de surdo-muţi.

In ziua de 6 Octombrie a. c. grupul bulgar va depune o coroană pe mormântul Eroului Necunoscut, după care va vizita Muzeul militar, iar seara oraşul.

In aceeaş zi la ora 4 p. m. pe stadionul „Venus", sub patronajul d-lui subsecretar de stat, general Gabriel Marinescu, prefectul poliţiei Capitalei şi a d-lui Eugen Cussin preşedintele de onoare al clubului sportiv al surdomuţilor, se va începe matchul între cele două echipe de surdo-muţi.

Va fi primul match de surdo-muţi în ţara noastră.

Juventus-Bucureşti–Tricolor-Venus 2-1 (1-0)

CALARAŞI. — Duminică 18 Sept. cor., pe studionul comunal, Tricolor Venus a întâlnit echipa B a Juventusului, căreia i-a cedat la mare luptă cu 2—1.

Jocul a fost frumos şi a plăcut publicului care a aplaudat în mod egal acţiunile ambelor echipe.

Punctele au fost rezultatul unor acţiuni frumos concepute şi al doilea goal al Juventusului putea fi uşor parat de Ţuţuianu dacă acesta ar fi fost mai atent. A înscris Vulcănescu pentru Juventus şi Em. Popescu pentru Tricolor remis din 11 m.

Juventus a jucat frumos, tehnic, legat i păcătuit însă printr'un exces de combinaţii plăcute ochiului dar ineficace în faţa porţii unde Napoleon Ionescu şi Negrescu au sfărâmat toate tentativele de a marca ale quintetului ofensiv juventist.

Tricolor Venus deşi nu a fost la înălţimea oaspeţilor, a opus însă prin vigoare şi un suflu inepuizabil.

Enderffi, Gorgorin, Sony, Schira şi Vulcănescu, au fost cei mai buni oameni ai juventusului, dela localnici remarcându-se Dumitrescu. Criciotoiu, Nelu Gheorghe şi Negrescu.

Domnul C. Săvulescu a arbitrat cu imparţialitate.

Echipele s'au prezentat în formaţiile:

Juventus: *Enderffi, Drăgulescu, Tatar, Tănăsescu, Flamaropol, Gorgorin Schira, Drăgan, Sony Niculescu. Palmer, Vulcănescu.*

Tr. Venus: *Ţuţuianu, Ionescu, Negrescu, N. Gheorghe, Dumitrescu, Cristea, Apostol, Popescu, Negulescu, Ţugurel, Criciotoiu.*

Au asistat 1500 spectatori.

CORESP.

Grănicerii (Cernavoda)–Avântul (Bazargic): 5-2 (2-0)

Luni la ora 4 p. m. a avut loc pe terenul comunal din Bazargic un match de football între echipa Grănicerilor din Cernavodă şi Avântul-Bazargic.

Oaspeţii au făcut un joc superior şi au meritat de departe victoria.

Pentru Grăniceri au marcat Barbu (3) şi Marin (2).

Pentru Avântul au marcat Mitcu şi Ivan (11 m.)

D-lui căpitan Sima, care a arbitrat foarte bine, i s'au aliniat următoarele formaţii:

GRANICERII: Matit, Hotăreanu, St. Popesuc, Voicu. Niculescu, Ardăreanu, Badea, C. Popescu, Barbu. Marin A., Ionescu.

AVANTUL: Alexandru Ion, Tutuianu, Ivan Niculae, Sp. Ionescu, Gh. Costea, Gheţa, Muţiu, Casier, Mitcu. Barbu, Orţa.

O selecţionată a talentelor districtuale într'un lung turneu balcanic

...Dar în vara anului viitor

In cursul zilei de eri am aflat că districtul Bucureşti, mai precis d. maior Gh. Brezeanu are în proect un lung turneu pentru anul viitor în Balcani. Acest turneu urmează să-l întreprindă o selecţionată districtuală alcătuită din jucătorii cei mai buni, care se vor distinge în cursul actualului campionat.

Turneul care urmează să aibe loc în vară în Bulgaria, Grecia şi Jugoslavia, ţinteşte ridicarea elementelor tinere, formarea lor în întâlniri internaţionale, de nivel corespunzător valorii jucătorilor noştri.

Proect foarte frumos pe care-l dorim realizat cât mai repede.

O etapă care a simplificat, dar n'a rezolvat problema echipei naţionale

Partidele de Dumineca trecută din divizia naţională A au decurs într'o atmosferă de nervozitate exagerată, explicabilă până la un anumit punct prin faptul că foarte mulţi jucători dădeau ultimul examen înnainte de a fi selecţionaţi în lotul naţional.

Dealtfel chiar şi spectatorii, nu numai oficialii, au urmărit matchurile exclusiv prin prisma partidei internaţionale de Duminica viitoare, în felul acesta explicându-se calmul relativ din tribune, unde nu s'a mai vociferat pentru un club sau altul. De aceea, liniştea spectatorilor a contrastat cu frământarea excesivă din câmpul de joc.

Iar dacă Juventus a reuşit să ridice uragan de entuziasm la Bucureşti, aceasta se datoreşte victoriei nesperate şi categorice împotriva unui adversar de preţ. Aplauzele şi indemnurile — calde aşa cum trebuiau să fie — s'au păstrat totuş la un rang înalt de sportivitate.

Dacă — în general — pronosticurile n'au fost desmințite, în schimb jocurile s'au petrecut în condiţiuni atât de neaşteptate, încât problema echipei naţionale n'a putut fi încă rezolvată aşa cum ar fi fost de dorit.

Simplificată în bună măsură, fiindcă mulţi protagonişti au fost scoşi din cursă pentru joc necorespunzător, această problemă rămâne şi pe mai departe cu semn de întrebare şi cată să fie soluţionată în cursul săptămânii care ne mai desparte de jocul cu Germania.

LA BUCUREŞTI NICI UN RASPUNS

Intâlnirea dintre Juventus şi Ripensia era menită să designeze un număr important de selecţionabili mai ales dintre timişoreni.

Dar Ripensia a binevoit să tacă: Niciun jucător al ei n'a arătat dorinţă să joace în naţională, nici măcar Bürger, care a fost depăşit de cel puţin şase dintre fundaşii cari au jucat Duminică la Giuleşti.

Concluziile noastre nu au nici o legătură cu ce va hotărî comisia de selecţie, mai ales că rândurile de faţă sunt scrise cu mult înnainte de a se întruni această comisiune).

După jocul uluitor al Juventusului, cel puţin Traian Zăinescu ar trebui încercat pentru naţională în postul de înnaintaş centru, unde sunt candidaţi atât de puţini. (Opinia aceasta îl priveşte pe cel ce semnează).

Jocul dintre Sportul Studenţesc şi U. D. R. este cu totul neconclusiv.

IN PROVNCIE, LUCRURI MAI NTERESANTE

Dacă matchurile din Bucuresti nu ne-au spus nimic în problema care ne interesează, în schimb provincia a fost darnică în răspunsuri.

Timişoara, Aradul şi Clujul au găzduit partide interesante, care, singure, trebue să ne călăuzească până în cele din urmă spre alcătuirea celui mai bun lot naţional. E regretabil, desigur, că s'a întâmplat aşa, fiindcă partidele acestea ar fi trebuit văzute şi de oficialii cari au mizat prea mult pe Ripensia, rămânând astfel la Bucuresti

(Din matchul dela Timişoara se pot trage concluzii însemnate. Deşi cu o performanţă mediocră, Venus a făcut un joc mare datorită în special liniilor defensive şi centrului half. David, Sfera, Albu şi Gain au fost cei mai buni oameni ai Venusului, iar Gain a fost cel mai bun de pe teren. Aceşti patru jucători rezolvă — dacă oficialii nu se lasă terorizaţi de numele umbrelor — apărarea naţionalei. In orice caz noi socotim că Bodola nu poate fi introdus ca half centru în naţională până ce clubul său nu-l va încerca în acest post.

Din înnaintarea Venusului, Orza şi Ploeşteanu au dat deplină satisfacţie.

La Arad, Rapid a obţinut o victorie preţioasă şi a revelat din nou forma impecabilă a lui Bogdan şi Vintilă, iar la Cluj, Victoria a strălucit din nou reabilitându-şi selecţionabilii, adică pe Felecan I, Nistor şi Pop Vasile.

Matchul dela Ploeşti dintre A.M.E.F.A. şi Tricolor C. F.P.V. are darul de a fi adus o victorie arădenilor şi nimic mai mult.

UN LOT SELECT

După jocurile de Duminică, s'au impus atenţiei publice următorii jucători:

Portari: Mircea David şi Petrică Rădulescu.

Fundaşi: Sfera, Albu şi Felecan.

Mijlocaşi: Vintilă, Gain, Pop Vasile, Nistor şi Demetrovici.

Inaintaşi: Bogdan, Ploeşteanu, Zăinescu, Bodola şi Orza.

VENUS, RAPID ŞI VICTORIA

Cu excepţia lui Zăinescu, care este dela Juventus, ceilalţi selecţionabili fac parte din trei cluburi şi anume din Venus, Rapid şi Victoria.

Cei mai mulţi jucători i-ar da Venus, adică echipa naţională s'ar forma pe osatura foştilor campioni şi s'ar completa cu oameni dela celelalte două cluburi, care se încadrează în sistemul vijelios pe care îl practică cei dintâi.

SA PROCEDAM PRIN ELIMINARE

David şi Rădulescu sunt la fel de buni, dar îl socotim mai potrivit pe cel dintâi, fiindcă opinăm pentru introducerea ambilor fundaşi ai Venusului. In felul acesta am avea un trio defensiv unitar, cu tot regretul că excelentul Felecan ar rămâne pe dinafară.

Linia de mijlocaşi, cea mai bună — după părerea noastră — ar fi aceea formată din Vintilă, Gain şi Nistor. Ultimul e mai mobil şi mai dur decât Demetrovici, iar Gain mai rutinat decât Pop Vasile.

Pe extrema dreaptă, Bogdan nu este concurat decât de Orza. Dar cum ultimul este tot atât de bun şi pe stânga, socotim că ei amândoi ar trebui să formeze extremele României.

Interii Venusului, actualmente cei mai buni din ţară, sunt şi interii naţionalei.

Pentru postul de înnaintaş centru sunt doi candidaţi: Baratky (?) şi Zăinescu. Baratky, care totuş nu este centru înnaintaş, are la activ multe jocuri frumoase, astfel că se bucură de un prestigiu mai mare. Zăinescu însă a uluit pur şi simplu în matchul cu Ripensia şi credem că ar corespunde şi în naţională, dacă ar pune aceeaş ambiţie în joc. (In naţională însă nu mai are cui să dovedească ceeace a vrut şi a reuşit să dovedească Duminică)

Ar trebui încercaţi amândoi într'un match-antrenament.

O ECHIPĂ ROMANEASCA

Dacă oficialii ar gândi caşi noi, am avea pentru Duminică cea mai bună şi cea mai românească echipă care se poate forma în momentul de faţă.

David-Sfera, Albu-Vintilă, Gain, Nistor-Bogdan, Ploeşteanu, Zăinescu (Baratky), Bodola şi Orza şi ar putea lua oricând răspunderea unei onorabile reprezentări în faţa Germaniei

Precum se ştie, naţionala Germaniei va fi formată mai ales din austriaci. Cunoaştem jocul acestora, întemeiat exclusiv pe tehnică.

Cum noi nu-i putem egala încă la acest capitol, este nevoe să-i înfruntăm cu o echipă care să-i depăşească prin altceva. Prin ce anume?

Până acum, footballul ROMANESC şi-a conturat o singură caracteristică: avântul.

Ei bine, socotim că echipa pe care o propunem, cu nimic inferioară din punct de vedere tehnic oricărei alte garnituri româneşti, este în stare să deslănţuie acea vijelie de joc prin care — şi numai prin ea — putem reuşi o victorie de răsunet continental.

TOTUŞ...

Până în cele din urmă nu suntem siguri dacă soluţia noastră va fi însuşită de cei în drept.

De aceea spuneam că etapa trecută a simplificat, dar n'a rezolvat problema echipei naţionale.

VIRGIL POPESCU

4.21.81

este noul număr de telefon al redacţiei ziarului nostru

football

Ce nu s'a scris eri

La Giuleşti, în tribune, peluze şi peluze populare

Fireşte, cel mai „en vogue" dintre footballişti este... Struşka.

Fostul venusist şedea lângă Colea Vâlcov şi — ce puteau să facă — îşi aduceau aminte de vremea, când singurul profesionist al Venusului era... Struşka.

Asociaţia de idei era determinată de jocul slab al timişorenilor.

— „Ti-aduci aminte Struşka cum te certa Mavrescu când jucai slab?

Struşka râde.

— „Da. Venea în cabină şi mă lua deoparte.

— Ce-i cu tine Struşka de joci atât de prost?"

Dar îl linişteam mereu cu aceiaşi frază:

— Ce să faci domnule Mavrescu? wenig Geld, wenig Muzik.

*

Un ripensist înfocat, care aplaudase frenetic în timpul ceremoniei împărţirii plachetelor de campioni, exclamă la goalul numărul şease:

— „Ripensia! Ruşine! Daţi plachetele înapoi".

*

Tot cu Struşka.

O dudue îl întreabă timid dacă în Africa e adevărat că se joacă football în picioarele goale, aşa cum a citit (?) într'un ziar.

— „E adevărat", răspunde fostul antrenor al lui F. C. Orleansville.

„Jucătorii joacă desculţi şi au crampoanele bătute direct pe talpă".

Replica domnişoarei n'am auzit-o căci tocmai eşea pe teren Juventus şi lumea începuse să aplaude.

❖

La 6—1. Intre doi juventişti.

„Pojar va face pojar", spune unul.

„Eu cred că se va sinucide după şease goaluri", replică celălalt.

❖

— „Se joacă la Rusciuk cu Bulgaria B"?,—întrebă unul din acei pe care scorul dela pauză îl liniştise.

— „Ce Bulgaria B, domnule?, intervine un jucător din B.

„La Rusciuk jucăm cu Bulgaria A"

— „Imposibil! Doar ne-au trimis o listă de jucătorii internaţionali, pe care nu-i vor pune în echipă.

Nu va juca nici Dermonsky, nici Lozanoff, nici Balcuseff, nici unul. în sfârşit, din cei cari au jucat la Balcaniadă".

— „Eşti copil, domnule! Aştia s'au lăsat de football de cel puţin trei ani de zile şi e foarte normal ca federaţia bulgară să ne anunţe că nu-i vor utiliza în echipa secundă.

De data asta ne-au dus bulgarii dom'le".

— „O să-i ducem şi noi la Rusciuk"... se răsbună celălalt cu anticipaţie.

*

La un moment dat Schwartz îl atacă dur (!!) pe Cotruţă.

„Intră mai frumos sudetule!"

Exclamaţie din peluza populară.

❖

Un ripensist fidel şi încrezător chiar la 7—2 îi atrage atenţia unui tovarăş de suferinţă, pentru care cursele lui Naciu însemnau adevărate „junghiuri".

— „Ai răbdare dragă! Sfertul de oră al Ripensiei nu se poate să nu vină!"

— „Se poate cum nu!", se amestecă un „fericit" juventist.

Numai că pentru şease goaluri le-ar trebui un sfert de zi".

Zâmbet ironic şi zâmbet trist.

❖

Un cunoscut centru înaintaş, cu picioarele foarte subţiri, al cărui nume începe cu Z..., povestea, după match, că adversarul lui direct, Kotormany, era atât de obosit că ar fi trebuit să i se pună o ştipcă în spate, pentru ca să se poată ţine pe picioare.

Să-l credem?

Arbitrii matchurilor de Duminică din divizia B

SERIA SUDICA
GRUPA DE EST
Bucureşti

Unirea Tricolor-Macabi, arbitru d. Jean Petrescu.

Turda—A. C. F. R. arbitru d. Oprişenescu (Brăila).

Ploeşti

Prahova—Dacia Unirea, arbitru d. V. Georgescu (Bucuresti).

Constanţa: Telefon Club—A .S. Constanţa arbitru d. Romeo Ghiţescu.

olcu ponia cm fwvia mn

Brăila: Franco Româna—Coltea arbitru d. Cuciaş (Brăila).

GRUPA DE VEST

Craiova: Craiovan—C. A. O., arbitru d. Buşa Gh. (Buc.)

Lupeni: Minerul-Unirea M. V., arbitru d. Hustig (Arad).

Timişoara: C. A. M. T. — C. F. R. arbitru d. Ucenic (Lugoj).

Lugoj: Vulturi-Rovine Griviţa arbitru d. Cosma (Deva).

Sibiu: Şoimii—Jiul. arbitru d. Ilie Curea (Mediaş).

SERIA DE NORD
GRUPA DE EST

Galaţi: D. V. A. — Traian arbitru d. D. Ornştein (Bucureşti).

Iaşi: Textila—Victoria C. F. R. arbitru d. căpt. Radu Simion (Bârlad).

Rădăuţi: H. L. A.—Sporting, arbitru d. Ultimescu (Iaşi).

Cernăuţi: Dragoş Vodă—Gloria C. F. R. arbitru d. Irimescu (Iaşi).

GRUPA DE VEST

Tg. Mureş: Mureşul—S. G. S. arbitru d. Petric Vasile (Simeria).

Oradea: Stăruinţa—Industria Sârmei arbitru d. Milivoi (Timişoara).

Cluj: Universitatea—Victoria ,arbitru d. locot. Beldeanu (Aiud).

Baia Mare: Tricolor—Monopol, arbitru d. Moşuleţ (Oradea).

Satu Mare: Olimpia—Crişana arbitru d Iuliu Palfi (Arad).

O rectificare

In urma unor greşeli, clasamentul grupei de sud a seriei vestice — divizia B — a apărut eri eronat în ziarul nostru. Il publicăm azi rectificat.

SERIA VESTICA
Grupa de Sud

C.A.M.T.	3	2	0	1	9:	5	=4
Rovine Gr.	3	2	0	1	5:	4	=4
Vulturii	4	2	0	2	9:	8	=4
Jiul	3	2	0	1	6:	6	=4
C.F.R. Sim.	3	2	0	1	4:	3	=4
Craiovan	4	2	0	2	4:	7	=4
C.A.O.	1	1	0	0	4:	0	=2
Minerul	4	1	0	3	5:	6	=2
Soimii	3	0	0	3	1:	9	=0
Unirea M. V.	4	0	0	4	1:	12	=0

UNIVERSUL

Dela start la potou...

❖ *CIN'TE ȚINE a confirmat excelenta formă ve care o deține. Victoria ei se datorește exclusiv acestui factor cât și lipsei de formă a adversarilor ce întâlnea.*

O mențiune specială merită modul excelent în care Geza Csillag a încălecat-o. Excelentul jocheu format în țară — desigur cel mai reușit exemplar — a arătat pe lângă calitățile ce-i erau apreciate în timpul cât a activat la noi și o mare finețe pe care a dobândit-o prin contactul cu celebrităție apusene cu care a avut a se măsură în Egipt în timpul lunilor de iarnă.

N'ar fi posibil oare să se găsească un fond care să acopere trimiterea în fiecare iarnă a unuia sau doui tineri călăreți români în Egipt? Suntem siguri că realizarea acestui lucru ar conduce la o vădită ameliorare a clasei tinerilor călăreți de la noi. Un Cucu, Huțuleac și alții, elemente dotate cu mult, foarte mult talent nativ, ar putea căpăta o șlefuire necesară a acestor calități ce aci nu pot evolua din cauză că nu au contact cu călăreți de cea mai bună calitate.

❖ *DON ALBERTO este de nerecunoscut față de ce reprezenta în primăvară când, după câte ne amintim, a reușit să apropie pe Hazlu căruia îi dădea 2-3 kilograme. Și iată că astăzi nu este capabil să pună în discuție victoria iepei Cin'te ține dela care primea sexul plus 4½ kg. O decadență greu de explicat.*

❖ *LOTI a mers o valoare suficient de bună arătându-se de o valoare apropiată cu Don Alberto. Deși actualmente colegul ei de grajd nu reprezintă prea mare lucru, totuși pentru ea este suficient. Nu credem să fie departe de ziua victoriei.*

❖ *MINUNAT pentru modestele lui posibilități a mers destul de bine. Desigur că până într'un târziu își va găsi și el o vânzare.*

❖ *HOȚOAICA este departe de valoarea din primăvară. Un fenomen destul de des întâlnit pe timpul nostru. Câte un cal marchează într'o cursă o valoare excelentă pe care o vieață întreagă n'o mai repetă. Vă aduceți aminte de un cal Totag care în doui-ani de activitate a câștigat doar două alergări? Una în care primea apreciabile descărcări dela Baguetta — modestă concurentă de walter-handicapuri — iar a doua se chema Derbyul Român.*

❖ *JESSICA are o deosebită antipatie pentru pista de iarbă pe care arată valori cu câteva kilograme mai proaste de cât pe nisip.*

❖ *RAZLET arată în paddock o minune. Mulți, foarte mulți concurenți de curse clasice nu sunt atât de frumoși ca acest modest concurent de vânzare. Și în ciuda aspectului impecabil este de o mediocritate dezolantă.*

❖ *CARABUȘ a atins și ultima treaptă a decadenței. In această alergare în care primea toate descărcările posibile s'ar fi cuvenit să joace un cu totul alt rol.*

❖ *ELVIRA cași Jessica este și ea o specialistă a alergărilor pe pista de nisip.*

❖ *RASTEL nu este nici umbra calului din trecut. Probabil că este suferind de ceva. Față de valorile arătate în primăvară este într'un regres de aproximativ 10 kg.*

❖ *SILVER PRINȚ a confirmat progresul în care se află. Dealtfel fiul lui Silverstead n'ar trebui să se opreasca la această valoare, întrucât origina îi dă dreptul la lucruri infinit mai bune. Suntem siguri că pensionarul d-lui Karmitz va fi capabil de lucruri și mai bune, întrucât a fost mult timp bolnav și a rămas ca lucru prea în urmă față de colegii lui de generație.*

❖ *CREDINȚA a fost readusă la buna valoare. In ambele alergări în cari a venit a doua a avut ghinionul să cadă peste adversari mult ameliorați. Oricum este de așteptat din partea ei un apropiat succes.*

❖ *ONUȚA este departe de valoarea bună. In privința ei se poate pune doar întrebarea dacă va mai fi capabilă s'o mai arate vreodată. Proprietarul ei, care după cum se știe intenționează să pună bazele unei crescătorii, ar trebui s'o trimită la herghelie unde probabil ar fi capabilă să-i procure mai mari satisfacții decât pe turf.*

❖ *MESTERUL MANOLE odată cu eziterea dela start a ratat și alergarea. Desigur că dacă Geza Csilag i-ar fi cunoscut metehnele ar fi putut fi mai periculos.*

❖ *ZORI DE ZI II a fugit onorabil pentru lipsa lui de calitate. In baza acestei valori se cuvine să câștige în loturi mai proaste.*

❖ *MARMARA ținând seama de faptul că purta o greutate prohibitivă a concurat onorabil. In ziua când va căpăta o greutate mai bună va putea câștiga.*

❖ *SFARLEAZA purta o greutate mult exagerată spre a putea figura la sosire. Socotim că antecedentele n'o îndreptățeau să ducă 59 kg.*

❖ *MEDARDUS și BOCCACIO au făcut un superb pendant de invalizi. Când oare vom fi scutiți de a-i mai admira baladându-se prin periferia plutoanelor?*

❖ *DON BASIL traversează o perioadă de interesantă transformare. Câtă diferență între calul dela începutul campaniei și cel din aceste ultime alergări. In transformarea lui, Kristoff are certe merite. Antrenorul d-lui G. U. Negropontes se afirmă pe zi ce trece drept un profesionist de mai mare valoare. Pe lângă calitățile lui de bun antrenor Kristoff este și un profesionist de rară corectitudine. BRAVO KRISTOFF!*

❖ *GETTA ar fi putut juca un alt rol în alergare dacă Tănase n'ar fi comis imprudența de a o duce tambour battant. In felul în care a fost lansată în fruntea plutonului nu se putea ajunge la alt rezultat decât la sufocarea ei.*

❖ *AMARANTHE necesită o montă mai energică decât aceia pe care o poate furniza Oprescu.*

❖ *FARMEC arătându-se cu aproximativ 6 kilograme superior iepei Amaranthe a marcat una din cele mai ridicate valori din carieră. Pensionarul lui Romaness este susceptibil de progrese și mai mari.*

❖ *TULUȚA a fugit inexplicabil de slab. Faptul că primea 4 kg. plus vârsta dela Farmec și totuși a terminat ultima nu poate semnifica decât două lucruri: ori iapa nu este bine și atunci NU TREBUIA trimisă la start ori se pregătește cu ea o victorie remuneratorie.*

● **TARZAN** deși a câștigat din nou, n'a mai impresionat ca în primăvară.

Convingerea noastră este că fiul lui Szandekos nu se va putea ridica la clasa cailor de mare valoare.

● **RASVRATIT** a fost privat de victorie prin faptul că a derobat pierzând teren prețios și a și fost foarte puțin energic susținut în lupta finală.

● **PRICINA** ar fi putut și ea să-și înscrie numele în palmaresul Bienalului dar a fost jenată de Răsvrătit când a derobat și apoi nici Ilinca n'a fost suficient de decis în lupta finală. Oricum, performanța ei este din cele mai valoroase, mărcând un cert progres.

● **SMARANDA** a fost aruncată mult prea târziu în lupta finală. In alte condițiuni n'ar fi fost exclus să se găsească la potou în fruntea plutonului.

● **MITSOUKO III** a făcut dovada unui element complet. După ce cu o săptămână înainte câștigase pe un parcurs și într'o companie de flyeri, la interval de 8 zile a reușit să bîrue pe distanța de 2400 m. și în plus în compania celor mai buni fondiști.

Desigur că la realizarea acestei isprăvi a fost mult ajutată și de faptul că alergarea a avut drept teatru de desfășurare pista veche.

● **NAPLOM** a concurat în element lipsit de suficientă pregătire. Poate și tactica adoptată de Ilinca a fost puțin propice.

● **BUBUREL** a făcut jocul colegei de grajd silind pe prima parte a parcursului pe cei doui reprezentanți ai Herghelieі Scroviștea să se întrebuințeze serios. La urmă, când victoria își alesese posesoarea în Mitsouko III, Vincent n'a mai insistat.

● **CODRU** a marcat o oarecare revenire în condiție. La viitoarea ești publică desigur că acest lucru se va accentua.

❖ *POVESTEA este pe cale de a-și regăsi plenitudinea mijloacelor. Față de anteriooară ei performanță a mers cu mult mai bine. Fica lui Coronadi însă, ar fi datoare de lucruri mai mari.*

❖ *HARȚA dacă ar fi fost poate mai energic susținută ar fi putut să-și adjudece acest premiu.*

❖ *FAVORIT este un element de reală valoare. In ziua când va fi la punct cu lucrul desigur că va preceda și în altă condiție pe învingătoarele lui de Duminică.*

❖ *LEOAICA prin comportarea din această alergare acordă un calificativ slab doui-antior ce au fugit în Predicatorei.*

❖ *STOP a concurat remarcabil sub excesiva apărare a celor 64 kilograme ce a purtat. Coroborând comportările lui din anul trecut cu cele din acest început de toamnă se poate spune că este un element de toamnă.*

❖ *MARIUS este totalmente în afara unei condiții acceptabile. Cu greutatea atribuită și pe parcursul cel mai propice aptitudinilor lui, ar fi trebuit, în alte condiții, să joace un alt rol.*

Kipism

Cea mai mare performanță sportivă a anului 1938

Echipa equestră a României, câștigătoare a „Cupei Națiunilor" dela Aachen va fi prezentată publicului pe Hipodromul Băneasa-Trap, în cadrul unei impozante manifestații

Da! Cea mai mare performanță sportivă a lui 1938.

Fiindcă într'adevăr puțini știu că dintre toate reprezentativele românești trimise peste hotare să dea tricolorului o nouă strălucire, aceea a distinșilor ofițeri călăreți, a reușit una din performanțele cele mai de seamă, nu numai a anului în curs ci din ultimii ani.

E adevărat că îndoiala, micul drac care neliniștește sufletul în clipele solemne când e în joc un renume și un prestigiu, ne-a stăpânit puțin.

Prea eram obișnuiți cu înfrângerile oferite în hapuri cu o amabilă curtoazie de alte „naționale".

Prea căpătaseră echipele românești faima unui ghinion ce ne urmărea, fatidic în toate localitățile unde „balcaniadele", „olimpiadele" și toate cupele mondiale ne târa spre înfrângeri, dacă nu rușinoase, dar, în orice caz, deloc îmbucurătoare.

E anul eșecului footballistic dela Toulouse, dela Anef și din alte părți.

Așa dar, pe fronturile internaționale eșecuri dureroase sau rezultate modeste.

Opinia publică sportivă — există o foarte puternică opinie publică sportivă — începuse să creadă că toate eforturile pentru a salvgarda măcar de ochii lumii prestigiul național, aveau efectul unor zadarnice lovituri în apă.

Fiecare echipă națională— indiferent ce sport reprezintă — era petrecută la gară, ah! tristele petreceri la gară!, cu surâsuri compătimitoare și cu sfaturi: „vedeți, să nu mâncați bătaie rău de tot!".

Era o resemnare totală, o delăsare, o părăsire categorică a celor mai bune principii de mândrie națională, de salvare onorabilă de prestigiu.

Se caută și azi, cu efecte inutile însă, piatra filozofală a unei perfecte și curat românești echipe naționale.

Asta în ce privește celelalte sporturi. Unde se mai bâjbâie în sforării nefolositoare nimănui, unde orice caracter ales e eliminat în mod automat cu solidarizarea tuturor specialiștilor.

De câtva timp câte-o notiță modestă, anunță laconic o „oarecare victorie" a „unei echipe de călăreți" români.

Un moment înălțător din istoria equitației românești

„Victoriile" acestea oarecare se obțineau cu mari sacrificii prin străinătăți, pe piste necunoscute și în medii nu totdeauna favorabile.

Un singur sport și-a văzut — zice romînul plastic și plin de duh, — de treabă.

Equitația. Da!

De mult uitata equitație pură, de toți ignorată și de foarte puțini iubită.

Au fost timpuri când știrile acestea modeste veneau una după alta. Azi o cupă, mâine alta. Și sporturile majore (football, etc...), furnizau în acelaș timp material de critică ori și cui cunoștea puțin în ce mod suntem reprezentați și în ce mod ne încarcă de glorie ele.

Faptele sunt extrem de ușor de controlat, iar concluziile vor fi, credem, aceleași cu ale noastre.

Deoparte gălăgie mare și treabă puțină — sau deloc— pe de alta tăcere și perseverență.

Rezultatele s'au văzut. Echipa Națională Română de Călărie a cucerit, pe lângă alte numeroase trofee și marea „Cupă a Națiunilor" donată de Fuehrer-ul-Cancelar Hitler.

Succesul a uimit opinia publică sportivă dela noi dându-i prilejul unor reflecții măgulitoare.

Căci a fost un veritabil triumf. Nu cum spun toți, la orice victorie ușoară, ridicând-o în slăvi și bagatelizând astfel cuvântul.

E unul durabil care va trebui să rămână în istoria, așa de săracă până acum, a victoriilor sportive românești.

Iar acum după aproape o lună dela consumarea „Cupei Națiunilor", Societatea Hipică Română a luat admirabila inițiativă de a prezenta Miercuri, adică mâine, pe cochetul hipodrom Băneasa-Trap, echipa națională de călărie. Ea va fi fericit întregită de o adevărată sărbătoare pentru că numai un cadru festiv îi stă bine acesteia.

La Aachen, România a adăugat o nouă tresă de durabil succes, clasându-se în „Cupa Națiunilor" una din cele mai dificile probe ale concursurilor, prima din opt națiuni, urmată fiind de Germania, țară unde equitația e încă, în ciuda motorizării acerbe, în fruntea sporturilor populare.

Dacă se va ține cont și de handicapul suferit de inferioritatea cailor utilizați, dacă se va avea în vedere că celelalte țări au trimis tot ce au avut mai bun ca material omenesc și cavalin, abia atunci fiecare își va putea da seama de enormul progres înregistrat de equitația românească, în urma deselor întâlniri internaționale.

Din 22 de națiuni, România s'a clasat extrem de favorabil, grație îndemânării echipierilor ofițeri-români.

Ei au venit depe meleaguri străine purtând urmele unui succes surprinzător, care este în acelaș timp și o dureroasă mustrare făcută tacit, cu fapta, pentru seria de rușinoase înfrângeri în alte sporturi.

Din ce în ce se dovedește că poporul român începe să-și aducă, cu mândrie, aminte de vestitele cavalerii ale armelor țărilor românești.

Ofițerii români, aducătorii prețiosului trofeu, au făcut ca victoria lor să se resfrângă asupra Țării lor scumpe și mai ales asupra înaltului lor Sprijinitor, Majestatea Sa Regele Carol al II-lea.

Acum, la urmă, un omagiu și Societății Hipice Române, căreia îi revine întreg și necontestat meritul de a fi avut inițiativa sărbătorirei.

Informații

● *La secretariatul Jockey Clubului se face astăzi publicarea greutăților în handicapurile ce figurează pe programul alergărilor din ziua de Duminică 29 Septembrie crt.*

● *La secretariatul Societății Hipice Române se face astăzi publicarea distanțelor pentru alergările ce fac obiectul programului de Sâmbătă 24 Septembrie dela Hipodromul Băneasa-Trap.*

● **Mâine la Băneasa-Trap, austriacul începe cu suma de 41730 lei.**

● Retragerile pentru alergările de trap din ziua de Sâmbătă 24 Septembrie crt. se vor face mâine Miercuri până la ora 11 precis și nu până la ora 12 ca până acuma.

● **In cadrul reuniunei de Sâmbătă 24 Septembrie curent se va disputa la Băneasa-Trap clasica probă a trăpașilor de 2-3 și 4 ani, români și străini, Premiul Hambletonian.**

Aceastâ alergare de condiție în care caii vor pleca dela următoarele distanțe: 2 ani: români 1500, streini 1520; 3 ani: români 1540, streini 1560; 4 ani: români 1580, streini 1600 m., e-xercită o mare atracție.

Formațiile cari au concurenți cu șansă pentru această clasică alergare, fac preparative intense.

America vorbește...

A XII-a ediție a marei alergări Hambletonian Stakes

In ziua de 10 August s'a disputat pe hipodromul de trap dela Goshen New-York cea de a 12-a ediție a celei mai mari alergări de trap, Hambletonian Stakes dotat cu formidabila sumă de 38000 dolari, celeace revine la aproximativ 7.500.000 lei.

Această formidabilă probă este deschisă cailor de trei-ani.

Cea mai mare alergare de trap din lume a fost câștigată de MC LYN un fiu al lui Mr. Mc. Elwyn cu Ethelind care la rându-i descinde din Peter the Great.

Ethelind, actualmente, se află importată în Germania de către Ch. Mills.

Clasica alergare americană este câștigată pentru a treia oară de marea formație Hanower Shoe Farm, posesoarea lui Mc. Lyn.

Laureatul Hambletonianului este antrenat și a fost condus la victorie de H. THOMAS care cu această ocazie își înscrie pentru a doua oară numele în palmaresul acestei probe, ispravă nerealizată până în prezent decât de P. WHITE.

Un amănunt interesant este că Mc. Lyn a fost cumpărat de curând de către Hannover Shoe Farm, prin intermediul antrenorului WALTER COX, pentru suma de 20000 dolari de la Mr. W. H. CANE crescătorul lui. Nu se poate spune că n'a fost o „bussines" strălucită.

Mc. Lyn a câștigat amble heaturi ale clasicei alergări în excelentele recorduri de 2.0 2¼ și 2.02¾ pe milă celeace revine la 1.15,8 și 1.16 pe kilometru.

Se poate vorbi — cu amărăciune ce este drept — de prăpastia care există între clasa cailor de la noi și cea a americanilor. Insă, atunci când la noi cea mai mare probă este alocată cu aproximativ 10.000 lei, în America — țara tuturor posibilităților — sunt alergări cu alocații de 7.500.000 lei adică mai multe din bugetul de jumătate alergărilor noastre de trap.

*

La 18 August Mc. Lyn a alergat la SPRINGFIELD în alergarea vedetă a zilei, comportând cași precedenta, două heaturi.

In primul heat, comițând două greșeli capitale n'a putut termina decât al 8-lea, heatul fiind câștigat de Doctor Lee în timpul de 2'06" pe milă. Cel de al doilea heat însă, a văzut victoria lui Mc. Lyn care a stabilit formidabilul record de 1'59"¼ pe milă, iar învingătorul primului heat plasându-se al douilea la distanță respectabilă.

In clasamentul final, totuși Doctor Lee a fost primul întrucât a fost la sosire odată înăiul și a doua oară al douilea.

Tot cu titlul de mare curiozitate menționăm că 1.59¼ pe milă reprezintă pe kilometru 1.12,2. Această reprezintă în mod plastic, că Mc. Lyn ar putea dispune, plecând dela 2000 metri, de Ghid care ar pleca de la 1600 metri.

Iată diferența dintre crescătoria autohtonă și cea americană... Trist dar foarte adevărat.

Monte și partanți probabili

— Băneasa-Trap: Ziua III-a, Miercuri 21 Septembrie 1938 —

Pr. VIRGINIA POPESCU
Condiție — 15.000 lei — 1100 m.

Bănuța	1100	N. Gaidaev
Director	1100	Alamov
Cilly Hann.	1100	M. Pavlic
Taina	1100	T. Marcu
Năvalnic	1120	?
Tibet	1120	Slobozenco
Brenn	1120	A-sky
Cina	1120	Tassopol
Ialpug	1120	Crotenco

Pr. LIANA MIHAILESCU
H'cap — 11.500 lei — 2.100 m.

Comoara	2100	0
Dacia	2100	Podoleacov
Pan Worthy	2100	Borisiac
Primăvara	2100	M. Pavlic
Cavaler	2100	N. Ionescu
Extra	2100	Tassopol
Harry Boy	2100	G. Ghinea
Farsa	2100	Slobozenco
Bețiv	2100	Crotenco
Sorana	2100	V. A-sky
Igen	2100	0
Thais	2100	Krukowsky
Bebeca	2120	Cobeliac
Vestit	2120	D. Dobrescu
Brad	2120	0
Mister	2120	E. Fischer
Sultana	2140	I. Zabelin
Mura II	2160	0
Aventurier	2180	T. Marcu
Pinkerton	2180	Gavrilescu
Handicap	2180	0
Sultan II	2180	Gaidaev
Elixir	2200	0
Pikaver	2200	V. Lucan
Leu	2240	Marcenco

Pr. STROE și VASILACHE
Condiție — 15.000 lei — 1100 m.

Dalila	1100	0
Cimbric	1100	0
Bănuța	1100	0
Miristea	1100	I. Szabo
Lilia	1100	Slobozenco
Turia	1100	G. Crainic
Bandit II	1100	M. Pavlic
Tara	1120	Drăgotescu
Musculița	1120	Ghinea
Răsura	1180	E. Fischer
Barza	1180	Tassopol
Ialpug	1180	0
Eol	1200	0
Santuța	1200	T. Marcu
Elly	1200	0

Pr. MYA APOSTOLESCU
Condiție — 13.000 lei — 1700 m.

Elena	1700	Ghinea
Extra	1720	0
Hollo	1720	M. Pavlic
Thais	1720	0
Ghimp	1740	Slobozenco
Brad	1740	Crotenco
Handicap	1740	Borisiac
Candriu	1760	E. Fischer
Spic	1760	G. Gram
Fruntaș	1760	0
Dorka	1780	Grünwald
Bravo	1780	?
Lăcrămioara	1780	Crotenco
Ghid	1780	A-sky
Little Orphan	1800	Cerkasoff

Pr. LISETTE VEREA — 2140 m.
Condiție — 15.000 lei

Sniejoc	2140	G. Crainic
Handicap	2140	0
Igor	2140	G. Gram
Petruș	2140	Borisiac
W. Josedale	2140	Cerkasoff
Isabela	2160	Crotenco
Kismet	2160	0
Peceora	2160	Dobrescu
Coconaș	2160	Drăgotescu
Ciclop	2160	Slobozenco
Catinca	2160	0
Lord Petaurist	2180	Grünwald
Amzel	2180	M. Pavlic
Talaz	2180	D-trescu
Lucifer II	2200	?
Kanada	2200	Fischer
Margaret T.	2200	0
Primrose	2200	T. Marcu
Nation	2200	Gaidaev
Blondella	2200	0
Gruia	2220	A-sky
Brebenea	2220	0

Pr. FLORICA DEMION
Handicap — 13.000 lei — 1700 m.

Domnica	1700	G. Ghinea
Pinkerton	1700	Gavrilescu
Boer	1740	E. Fischer
Dâmbovița	1740	0
Leona	1740	0
Ciclon	1740	0
Peter Worthy	1740	C-todorescu
Fruntaș	1760	P. Borisiac
Isabela	1760	0
Friederike	1760	G. Crainic
Kamaa	1760	Grünwald
Rugina	1760	G. Ghinea
Petruș	1760	0
Guardian Girl	1780	I. Szabo
Benito H. P.	1780	V. Vârlan
Kismet	1780	T. Tassopol
Catinca	1780	0
Osvalda	1780	M. Pavlic

Pr. LULU SAVU — 1700 metri
Record — 11.500 lei

Pan Worthy	1700	0
Cavaler	1700	0
Harry Boy	1700	0
Va-ta	1700	Drăgotescu
Diadia Lui	1700	Dobrescu
Dor de Ducă	1720	Slobozenco
Elena	1720	0
Furor	1720	Em. Weich
Bețiv	1720	I. Crotenco
Dâmb	1720	Andreyevsky
Brad	1740	0
Hollo	1740	0
Igen	1740	D. Dobrescu
Mister	1740	I. Szabo
Arvuna	1740	G. Crainic
Ofțas	1760	N. Gaidaev
Natasa	1760	N. Cerkasoff
Mohor	1760	E. Fischer
Geisha	1760	0
Lancia	1760	0
Mura	1780	0

Pr. CONSTANTIN TĂNASE
Handicap — 15.000 lei — 1700 m.

Florica II	1700	Grünwald
Isabela	1700	0
Guardian Girl	1700	0
Kismet	1700	T. Tassopol
Giuditta	1700	T. Marcu
Catinca	1700	G. Ghinea
Ducesa	1700	T. Tassopol
Talaz	1700	Dumitrescu
V. Tiganilor	1700	Grünwald
Bruma II	1700	Komarnitky
Pleava	1700	Dobrescu
Torent	1700	G. Crainic
Jarvis	1700	G. Ghinea
Prokator	1720	I. Crotenco
Bonzo	1720	0
Ideal	1720	Drăgotescu
Vivat	1720	G. Crainic
Amzel	1720	M. Pavlic
Venezia	1720	T. Marcu
Rosalinde	1720	Slobozenco
Edith	1720	Crotenco
Jeaninne W.	1740	Cerkasoff
Theodora	1740	St. Bordei
Viitor	1740	Slobozenco
Lucifer II	1740	E. Fischer
Gretelhub	1760	Dobrescu
Naplopo	1760	Dobrescu
Voraus	1820	0

Publicarea greutăților

Băneasa: Ziua IV-a, Joi 22 Septembrie

Pr. JIGĂLIA — 1600 metri
Vânzare — 27.000 lei

Ștefania	54½
Nuța	36
Aghiuță	58½
Geza	56½
Cin'te ține	55
Acacia	52
Moft	51½
Carmen	57½
Banu Ottenie	51½
Naum	56½
Cărăbuș	52½
Băbuca	48
Foulaubin	50½
Caiafa	53
Meșterul Manole	51
Puișor	51½

Pr. SABAR — W.-Handicap
25.000 lei — 1300 metri

Glumeț	77½
Bard	76
Glorietta	70
Korvin	69
Vișina	68½
Marcella	68
Neta	68
Drapel	66
Ștefania	63½
Aghiuță	63
Don Alberto	62½
Răzor	62½
Marmara	62
Elada	61
Mayar	61
Brânceni	59
Sanda	53½
Răzleț	53½
Natașa	52
Giovani	51½
Rastel	51½
Ciurlan	48
Cărăbuș	47½
Duce	46
Hotoaica	46½
Moft	45½
Titirez	45

Pr. EINAR — 1600 metri
Mixtă — 33.700 lei

Boccacio	56
Saturnus	56½
Goblin	59½
Carmen	56½
Brânceni	55½
Madrigal	62½
Farmec	59
Lăcusta	46
Balsors	60½
Baba Novak	59
Glorietta	59½
Sukoro	61½
Foulaubin	51
Necaz	55½

Pr. OLTETU — 1000 metri
Mixtă — 33.700 lei

Bravo Mă	54
Opinca	48½
Boeru	54
Fioretta	46½
Halmei	54
Sulița	52½
Aida	50
Cremene	52½
Olaf	54
Silfida	52½
Traviata	52½
Amnar	54
Smeu	54
Străjer	54
Blank	54
Lunca	50½
Becasse	49½
Conița II	48½
Magicienne	52½
Tricolor	48
Șoim	54
Stăpân	54
Caliacra	48½
Micșunea	49½
Balyhoo	51½

Pr. GOUVERNEUR — 2200 m.
41.500 lei

Dornic	55
Lăcusta	44
Nacelle d'Or	49½
Scârbă Mică	59½
Frunză	49½

Pr. HAZLEMIMI — H'cap vânz.
20.000 lei — 1.000 m.

Ticu	62
Balyhoo	60
Conița II	58
Aida	56
Opinca	54½
Etiquette	54
Tatja	53
Micșunea	53
Becasse	51
Mazeppa	49½
Fioretta	49½
Bucurescioara	49½
Melitta	48
Hazard	46½
Dictator	40

Pr. DOLJ — Handicap
30.000 lei — 1.800 m.

Dornic	64½
Răvaș	64
Hop și eu	61½
Menelik	61
Farmec	59½
Baba Novak	59
My Lass	58½
Sukoro	55
Luța	54½
Glorietta	53½
Neta	53½
Spătar	49
Frunză	47½
Foulaubin	47½
Goblin	47½
Nolcică	47
Medardus	43
Brânceni	43
Boshko	41
Costinel	40

CICLISM

După o revanșă ratată și un semi-fond vijelios

Note, încondeieri, calificative și explicații

Așteptată cu excesivă și justificată nerăbdare, revanșa Tudose-Steinhardt a desiluzionat.

Nu prin felul disputei, ci prin faptul că sosind foarte strâns, decizia judecătorului de sosire,— după regulament, singura autorizată. — a nemulțumit o parte din public, iar pe Tudose l-a determinat să nu mai alerge în recalificare.

A învins Tudose sau Steinhardt? Iată marea controversă de Duminică după amiază. Părerile au fost împărțite și fiecare susținător al unei teze căuta să convingă pe ceilalți că este așa și nu altfel.

Firește că în asemenea împrejurare mult așteptată revanșă nu putea să satisfacă marea curiozitate a publicului, mai ales că Tudose n'a mai vrut să intre în recalificare spre a se întâlni în finala cu Steinhardt, fapt care ar fi fost bine venit.

Astfel fiind, publicul care a părăsit arena dela Belu alaltăeri seară, a regretat că revanșa a avut un asemenea „punct negru" și s'a soldat cu un rezultat confuz, care lasă loc la diferite interpretări.

O DECIZIE INJUSTA

Așa a fost taxată decizia dată de judecătorul de sosire. Ori nu este just de oarece și noi am văzut pe Steinhardt învingând.

Iar dacă Tudose ar fi învins și ar fi fost dată decizia adversarului am fi strigat că i s'a furat o victorie.

Și ca dovadă că judecătorul de sosire n'a fost rău intenționat e că înainte de dispută era dispus să facă pariu pe orice sumă că Tudose bate detașat, fapt care exclude posibilitatea unei rele credințe din partea d-lui Zamfiropol.

Despre care nu vom uita să spunem că în lupta dintre Ștefaniți și Dragomir, ultimul a fost net învingător și că d-sa situat într'un loc nu prea favorabil a dat o decizie greșită și în favoarea lui Ștefaniți. A fost o greșală, e just, dar nici decum rea credință. N'avea nici un interes.

Să fim deci rezonabili.

TUDOSE-STEINHARDT

Așa cum s'a desfășurat alergarea de viteză ea a învederat un fapt.

Steinhardt bătea categoric dacă știa ce să facă.

Și iată de ce.

Când l-a văzut pe Tudose, sus pe viraj, trebuia să-l urmărească iar nu să-l lase să „plonjeze" din înălțimea virajului pentru a se vedea depășit cu 5—6 lungimi și apoi să lupte la disperare spre a recupera.

Oricum un fapt apare osebit de important: rivalitatea lor la care se adaogă și ambiția lui Carlo de a se reabilita, anticipează o întâlnire de zile mari în cadrul reuniunii de Duminică.

GIORDANI IN DECLIN?

Infrângerea categorică suferită acum două zile, când Carlo a capotat la câteva zeci de metri de potou.

Și totuși eșecul, fără scuză, înregistrat de Carlo, nu trebuie să lase loc ideii că ar fi sfârșit, cum s'au grăbit mulți să afirme.

Dimpotrivă.

Această înfrângere care atârnă greu în balanța deficitară a performanțelor lui Carlo, pe ziua de 18 Septembrie, va fi un imbold pentru el. ca să se prezinte Duminică bine pus la punct și pulverizându-și adversarii.

Așa așteptăm să-l vedem și nu ne îndoim că va reuși, — deoarece îl cunoaștem foarte bine: Carlo, când vrea, poate să ducă și viață de adevărat sportman.

Rămâne de văzut

DOI MARI PERFORMERI

Steinhardt: viteza.

Tudose: semi-fondu'

Iată în esență isprăvile alese ale zilei.

Primul în ciuda fizicului său aproape pirpiriu este un vitezist de rasă, care a arătat că știe să sprinteze pe orice distanță. „Finishul" său este pur și simplu impresionant și pe bună dreptate, afirma un bun și vechi cunoscător, că un asemenea sfârșit de sprint încă nu prea s'a văzut la noi. Se cuvine să accentuăm că aci își are marea sa parte de contribuție, ex-campionul național de viteză, Mișu Antonescu, managerul lui.

Semi-fondul...

Ce plimbare de agrement pentru Costea. Plin de viață și sănătate și într'o vervă scânteietoare „masivul" din Grant cunoaște o formă cu care ne prezentăm câștigători siguri ai semi-fondului în reuniunea româno-bulgară

JUNELE BEKMAN

In toamna aceasta pista dela Belu va fabrica un nou as, sau ca să nu fim exagerați: o revelație care se va apropia curând de valoarea așilor.

Este vorba de Bekman, un element foarte tânăr (18 ani) a cărui performanță de acum 48 ore a fost pur și simplu ului toare.

Cu un sprint bun, cu rulaj bun (însă cu o poziție care ar trebui modificată, stilată, căci prea pare „furios") „puștiul" acesta cu un corp bine făcut pentru vârsta lui, e elementul căruia îi surâde un frumos viitor.

CEILALȚI

Brăilenii au fost net învinși cu excepția lui Spiru Ștefaniți care a ajuns în finala cursei de viteză.

La semi fond Mihail Ștefaniți a realizat o figură mulțumitoare. Insă în linie generală Brăila a fost învinsă cu distanță în matchul cu Bucureștiul.

Iată, pe scurt, brăilenii: Munteanu, are tendințe de... categorie grea, Voican prea slab. Popârlan n'are sprint, M. Ștefaniți bine la semi-fond, iar Spiru n'are rupere.

„Bătrânul" Țapu se pare că săptămâna aceasta s'a antrenat și pe șosea în vederea zilei de 2 Octombrie (campionatul de fond) căci a luptat enorm pentru a cuceri locul doi. Totuși bine. Lui Dinu i-au eșuat toate încercările din cauza lui Tudose.

N. I. ȚAPU

Totuși a fost animatorul cursei de semifond.

CATEGORIA III

Pustai, Talmăciuc, Schetz și Guzan, bine. Ne întrebăm însă când va înțelege Pustai să fie mai ordonat și să nu se mai certe cu paragrafele regulamentelor. Incolo, un tânăr cu frumoase perspective, — care ar trebui să promoveze la categoria II-a.

Emil Ienceс

Duminică 25 Septembrie

O mare reuniune internațională

Triunghiul: Rusciuk - Brăila - București

Primim din partea „F. R. S. C."-ului următorul comunicat cu privire la reuniunea internațională româno-bulgară :

FRSC organizează în ziua de Duminică 25 Septembrie a. c. cu începere dela ora 8.30 o reuniune internațională Româno-bulgară pe pistă dela Belu.

Participanți la această reuniune vor fi numeroși membri ai Socieății Cicliste din Rusciuk, care vor veni sub conducerea președintelui societății, d. Z. Nicoloff și al secretarului, d. Balcanski.

Alergătorii noștri vor avea ocazia să-și măsoare Duminică puterile cu cei mai buni cicliști bulgari, această întâlnire fiind considerată ca revanșa celeia din Bulgaria din 21 August, unde cicliștii români au făcut o performanță excepțională.

Președintele FRSC d. V Canarache a avut eri o convorbire telefonică cu conducătorii Clubului Ciclist din Rusciuk, bulgarii exprimându-și bucuria de a ne vizita, promițând că vor veni cu un lot de cel puțin 20 de alergători și oficiali la această reuniune.

FRSC pregătește oaspeților săi o primire fastuoasă alcătuind un program variat și amplu și selecționându-și cei mai buni alergători din Brăila, București și alte orașe, pentru a participa la această mare competițiune internațională.

VOLLEY BASKET-BALL

La Constanța

O interesantă reuniune pe terenul E. F. A.

Pentru Duminică liga „Mării" a programat patru partide de volley-ball amicale, care urmau să se dispute pe terenul, de data asta reglementar, al clubului Elpis.

Dar spre nenorocul acestei grupări, partidele nu au putut să se joace pe terenul ei, vântul suflând prea tare din direcția mării.

Grupările au căzut atunci de acord, și s'au mutat cu totul pe terenul E. F. A., din centrul orașului, care era mult mai adăpostit.

Dar această schimbare, a întârziat programul și deaceia prima partidă a fost rezumată la un singur set.

Cu tot acest sacrificiu din cauza întunericului nici ultima partidă nu s'a putut termina.

Dar cum ea prezintă un interes mare, se va continua Duminica viitoare.

FILMUL MATCHURILOR

C. F. R. — ELPIS B., 15-10

La ora 16 formația secundă a Elpis-ului a jucat un singur set împotriva echipei C. F. R. care, spre surprinderea generală, a ieșit învingătoare cu 15-10.

E prima victorie a acestei echipe, care se prezintă din ce în ce mai bine. D. Bebe Plomaritis a condus, bine, următoarele formații :

C. F. R. : Toma Petre, C-tin Dină, Senilă, Ion Prodan, Mihail Rigani și Mircea Tomulescu .

Elpis B : Simu, Lazaridi, Caramanghiola, Patras, Giacomato și Sachelaridi.

Toma Petre, Tomulescu, Rigani, Sachelaridi și Petras au fost cei mai buni depe teren.

ELPIS—E. F. A., 15-13 : 10-15· 15-8

D. V. Berchină, a arbitrat al doilea match dintre Elpis și E. F. A. Echipa d-lui Patras a dispus de echipa armenilor la mare luptă în 3 seturi. Victoria este pe deplin meritată. Totuși E. F. A. se va revanșa cât de curând aliniind o echipă mai omogenă.

Coțanis, Giacomato, Șahabian și Damadian au fost cei mai buni jucători.

S. P. M.—VAL-VARTEJ 15-12 15—11

S. P. M. s'a revanșat frumos și categoric. Intre cele 2 cluburi a existat încă dela începutul sezonului o mare rivalitate, care nu fusese tranșată până acum.

Se pare că deastădată S .P. M. și-a spus cuvântul.

Rămâne de văzut dacă cei dela Val-Vârtej vor primi cu nepăsare această înfrângere sau vor căuta să dovedească la o apropiată ieșire pe teren că victoria S. P. M-ului a fost „accidentală".

D. Victor Gadidov a arbitrat mulțumitor următoarele formații :

S. P. M. : Berchină, Navon, Drăghescu, Stănescu, Giacomato și Rădulescu.

Val-Vârtej : Mavrodin, Petculescu, Cuși, Plomaritis, Vâlcu și Călin.

Dela S. P. M. s'au evidențiat Berchină, Rădulescu și Drăghescu, iar Mavrodin a fost singurul element bun al Val-Vârtejului.

Ultima partidă a fost cea mai interesantă și publicul s'a arătat extrem de curios în aflarea rezultatului. Matchul a opus pe :

A. S. CONSTANȚA—REREZENTATIVA CONSTANȚEI 12-15 ; 15-5

Din cauza întunericului s'au jucat numai 2 seturi, rămânând ca matchul să se continue Duminica viitoare pe acelaș teren, jucându-se 2 seturi din 3.

Ideea d-lui Haralambrie de a se disputa acest match demonstrativ, s'a dovedit bine venită, publicul manifestând un viu interes pentru această întâlnire

Echipa reprezentativei, alcătuită de d. Sorin Beiu s'a comportat cât se poate de bine. Nu trebue să se uite că avea un adversar cu șanse mai mari de izbândă, A. S. Constanța fiind o echipă omogenă, rutinată și aproape imbatabilă.

Orientându-se după rezultatul din setul doi credem că dacă matchul s'ar fi disputat în întregime victoria ar fi revenit A. S. Constanței.

D. Sorin Beiu a condus corecta următoarele echipe :

A. S. Constanța ; Popazu, Murghiol, Lazăr, Belloiu Mihai și Victor Gadidov

Reprezetnativa Constanței: Mavrodin, Navon, Coțanis, Drăghescu, Petculescu și Berchină. S'au remarcat Popazu, Gadidov, Belloiu, Mavrodin și Navon.

Ședința ligii „Muntenia" amânată pentru Joi seara

Aseară urma să se țină ședința ligei „Muntenia".

Deoarece nu au fost omologate toate terenurile iar o parte din cluburi nu s'a înscris încă, ședința s'a amânat pentru Joi la ora 20, când se va face programarea, ori care ar fi numărul înscrișilor.

Totodată liga anunță grupările că trebuesc să depună până Joi și listele de jucători separate pentru categoria I, rezerve și categoria III-a, deoarece s'a admis ca toate echipe să activeze în ultima categorie.

Comisia de transferări se întrunește tot Joi la ora 21, pentru a face ultimele legitimări.

COMITETUL FEDERAL NU S'A INTR[illegible]

Tot aseara trebuia să se întrunească și „Comitetul federal", cum însă membrii au lipsit, ședința nu s'a mai ținut.

D. profesor Duțescu, președintele F. R. B. Vaslui, a lucrat singur însă la ultimele chestiuni cu privire la noul sezon.

Sporturi Mecanice

M. S. Regele Carol II
va patrona cursa de coastă dela Feleac
Competiţiunea internaţională se desfăşoară la 2 Octombrie

Sub Inaltul patronaj al M. S. Regelui Carol II şi cu concursul Automobil Clubului Regal Român şi al Federaţiei motocicliste, Automobil Club regional Cluj organizează în ziua de 2 Octombrie, o manifestare automobilistă şi motociclistă de viteză în coastă.

Regisată conform Codului Sportiv Internaţional al A.I. A.C.R-ului competiţiunea se va desfăşura la data de mai sus, pe coasta Feleacului (Cluj).

Traseul situat pe şoseaua naţională Braşov—Oradea Mare, începe din dreptul km. 151+800 şi se termină în dreptul km. 158+800.

Diferenţa de nivele între punctul de start şi cel de sosire este de 364 m. 87 având o pantă medie de 5 şi 21%, panta maximă fiind de 9 şi 6%.

CATEGORIILE

Cursa este deschisă automobilelor de curse şi sport cari vor fi repartizate, conform Codului internaţional, în clasele respective.

In categoria trăsurilor de sport nu vor fi admise trăsuri de curse transformate.

DESCHIDEREA CURSEI

In ziua de 1 Octombrie se va stabili şi afişa la sediul grupărei organizatoare ora de deschidere a cursei.

Plecările se vor da separat, fiecare concurent urmând să execute singur escaladarea. In momentul semnalului de start motorul va fi în funcţiune.

Cronometrajul va fi electric.

INSCRIERI

Inscrierile pentru cursă se fac pe adresa: Automobil Club Regional Cluj, Str. Regina Maria 16, până în ziua de 26 Septembrie inclusiv. Ele vor fi însoţite de documentele următoare:

a) **Un formular de inscriere, care să cuprindă toate indicaţiunile referitoare la concurent, conducător şi automobil.**

b) **Un catalog sau un certificat de fabricaţie cu ajutorul căruia se vor putea stabili dacă automobilul înscris corespunde prescripţiunilor Codului Sportiv Internaţional.**

c) **Taxele de inscriere lei 1000 până la 1100 cc. şi lei 1500 peste 1100 cc. indiferent de categorie.**

Taxa nu va fi restituită în caz de neparticipare.

Concurenţii şi conducătorii cari iau parte la cursă vor trebui să posede licenţele internaţionale respective, valabile pe anul 1938.

Concurentul, care este totodată şi conducător, va trebui să aibă ambele licenţe.

CLASAMENTUL

Clasamentul se va face pe baza vitezei absolute obţinută de concurenţi.

Un clasament special se va face pentru categoria curse şi altul pentru categoria sport.

PREMII

Cupa recordului dela Feleac a A. C. Rg. Cluj, challenge perpetuu, se atribue concurentului care va realiza timpul record, indiferent de categorie, ea fiind deţinută de concurent atât timp cât recordul său de viteză n'a fost întrecut.

In prezent, cupa este deţinută de către ing. Jean Calcianu, având recordul

JEAN CALCIANU

de 3' 28" 25%, corespunzând la o viteză medie de 121.008 km. oră, cu o maşină Duesenberg, 8 cil. obţinut în anul 1936.

Cupa primăriei municipiului Cluj, challenge perpetuu, pentru cel mai bun timp în categoria sport.

Cupa Automobil Clubului Regal Român, se va atribui celui mai bine clasat dintre membrii vreunui Automobil Club din România, alergând pe o maşină turism de serie.

Cupa A. C. Rg. Cluj, oferită concurentului cel mai bun din regionala Cluj.

Se vor mai acorda următoarele premii în bani:

CATEGORIA CURSE

Premiul I lei 30.000; Premiul II lei 15.000; Premiul III lei 10.000; Premiul IV lei 5000.

CATEGORIA SPORT

Premiul I lei 15.000; Premiul II lei 10.000; Premiul III lei 5000.

SE CONTEAZA PE PARTICIPAREA LUI HANS STUCK

Invingătorul campionatului internaţional de coastă al Germaniei, faimosul Hans Stuck, fost campion de munte al Europei şi-a anunţat, din timp, participarea şi organizatorii au primit confirmarea acestei participări.

De altfel se pare că, tocmai spre a-şi respecta acest angajament Hans Stuck a renunţat la o altă alergare ce se dispută, în a-jun, în Germania.

La Feleac, alergătorul german va pilota aceiaşi maşină Auto Union de mare cilindraţie, cu care a triumfat la Gross Glockner.

In asemenea condiţiuni, alergătorii români nu pot emite pretenţii de victorie asupra asului german.

CAMPIONATUL DE MUNTE AL ROMANIEI

Competiţiunea internaţională dela Feleac este încadrată în proectatul campionat de munte al României.

După cele două curse disputate la Vestem (Sibiu) şi la Sinaia, situaţia în acest campionat are următoarea înfăţişare:

AUTOMOBILE CURSE

1. Michael Sontag 5+4=9 pte.
2. Petre Cristea 0+5=5 pte.
3. W. Rautenstrauch 4+0=4 pte.
4. Jean Calcianu 0+3=3 pte.

AUTOMOBILE SPORT

1. Rautenstrauch 5+5=10 pte.
2. Manicatide 3+2=5 pte.
3. Ion Zamfirescu 0+4=4 pte.
4. Michael Sontag 4+o=4 pte.
5. W. R. Young 0+3=3 p-te.

MOTOCICLETE CURSE

1. Ion Popa 5+4=9 pte.
2. Nic. Nicolici 4+5=9 pte.
3. Ionescu-Cristea 3+3=6 pte.

MOTOCICLETE SPORT

1. Dan Tatuşescu 5+5=10 pte.
2. Eug. Paraschivescu 3+1=4 pte.
3. Zoltan Kertesch 0+4=4 pte.
4. Mihail Haupt 4+0=4 pte.
5. C. Voluntaru 0+3=3 pte.

MOTOCICLETE CU ATAŞ

1. Oto Pfennigs 0+5=5 pte.
2. Lazăr Georgescu 0+4=4 pte.

La Bonneville
„dansul" recordului este la început
Cei patru aşi ai vitezei sunt puşi pe mari înfăptuiri

Dela stânga la dreapta: **John Cobb, Ab. enkins, George Eyston şi Sir Malcolm Campbell**

G. E .T. Eyston, John Cobb, Jenkins şi Malcolm Campbell iată un „carré" de aşi ce va face să curgă, încă în cursul acestui an, întregi valuri de cerneală

Primii doi se găsesc pe teren şi s'au angajat într'un duel care nu ştim cât o să dureze.

In orice caz, efectul acestei dispute s'a văzut. In câteva zile s'a înregistrat, în domeniul vitezei absolute, un salt de peste 20 km. Şi cei doi temerari aşi nu şi-au spus încă ultimul cuvânt. Este foarte probabil că John Cobb nu va întârzia să încerce recucerirea unui titlu pe care nu l-a deţinut decât 24 ore şi că Eyston nu se va lăsa, cu una cu două, deposedat de acest titlu .

Pe de altă parte, Jenkins şi Campell cari obişnuiesc să facă asemenea tentative, numai în ultimile trei luni ale anului, sunt decişi să riste orice spre a atinge o cât mai ridicată viteză orară.

Lupta se anunţă neobişnuit de înverşunată şi suntem siguri că prezenţa pe teren a celor patru aşi, va atrage la Bonneville pe toţi bogătaşii americani, pasionaţi ai vitezei.

Şi cum prezenţa spectatorilor pe terenul încercărilor constitue un apreciabil stimulent, cei 600 km. pe oră prevăzuţi de John Cobb au toate şansele să fie atinşi.

Precizări în legătură cu renuntarea
lui Petre Cristea
la încercarea de record pe distanţa
Bucureşti–Braşov

Lipsa de spaţiu nu ne-a îngăduit eri să ne ocupăm, decât pe scurt, de faptul că încercarea de record pe distanţa Bucureşti-Braşov, proectată de Petre Cristea pentru acum două zile, nu a mai avut loc.

Am arătat însă că ceaţa a fost factorul determinant al amânării acestei temerare încercări care urmează să se producă Duminica viitoare, Petre Cristea neînţelegând să renunţe la ea.

Petre Cristea şi-a propus să efectueze acest parcurs în 90-95 minute, ceea ce corespunde unei viteze medii de 110-115 km. pe oră. Pentru realizarea unei astfel de performanţe, Cristea trebuia să ceară motorului său un mare efort şi să accelereze, mai tot timpul, până la scândură.

Deci, pe liniile drepte Cristea ar fi mers aproape permanent, cu 160 km. la oră. Ori, la această viteză, o cât de mică lipsă de vizibilitate poate să conducă la compromiterea performanţei.

Ni se va răspunde că Petre Cristea ar fi trebuit să meargă mai puţin rapid şi să se mulţumească cu o cât de slabă ameliorare a recordului.

Cum ar fi rămas atunci cu reputaţia excelentului automobilist care, pe lângă excepţionale calităţi de conducător, se bucură şi de faima unui perfect calculator, de faima unui om care când şi-a propus ceva înţelege să se conforme.

După noi, aceasta este adevărata faţă a lucrurilor şi deaceia considerăm pe deplin justificată, renunţarea lui Petre Cristea.

Motociclistul-ziarist Robert Sexé
din nou printre noi
Gruparea A. R. M. A. l-a sărbătorit Sâmbătă

Sunt 10—12 ani de atunci. Aproape în fiecare vară, în „colindele" sale în jurul lumii, ziaristul-motociclist Robert Sexé vizita şi ţara noastră, fără să neglijeze a lua contact cu membrii Moto-clubului.

Avea o deosebită simpatie pentru Marin Moraru, şeful necontestat al motocicliştilor români cari s'au ilustrat în perioada din primii 15 ani, ce au urmat războiului mondial.

Robert Sexé nu ocolea nici odată pe acest autentic as şi, cu prilejul fiecărei călătorii prin ţară, francezul se bucura de apreciabilele cunoştinţe mecanice ale lui Marin Moraru.

Prin 1926, sfătuit de prietenul său din România, Sexé a participat şi la unul din concursurile de rezistenţă pentru cupa „Av. Negel", cu prilejul căreia s'a ales cu o medalie aurită, ca unul ce a absolvit parcursul fără penalizare.

A fost o mică răsplată pentru prietenia pe care Robert Sexé o arăta poporului român.

Au trecut ani şi ziaristul francez, motociclist incorigibil, a revenit printre noi. Nu poate uita simpatiile de care a fost înconjurat aci şi a descins în Capitală cu aceiaşi dragoste care i-a călăuzit paşii în primii ani.

Sâmbătă seara, conducătorii şi membrii grupărei A. R. M. A. au oferit temerarului ziarist-motociclist o masă colegială.

ATLETISM

După cea de a IX Balcaniadă

Jocurile din acest an au fost departe de a avea strălucirea de acum un an. Despre modul cum s'au prezentat

(Continuare din pag. I-a)

cereri nejustificate, cu lucruri imposibile de realizat

Federaţia jugoslavă trebuia să-şi dea seama că primul lucru ce avea de făcut pentru jocurile balcanice, era organizarea materială şi sportivă, şi toate mijloacele trebuiau întrebuinţate pentru a ajunge să realizeze aceste lucruri în cele mai perfecte condiţiuni.

Organizarea materială inexistentă iar cea sportivă prea puţin pregătită

Organizarea materială a avut multe lipsuri şi ne mirăm, deoarece nu mai este un mister organizarea unui concurs atletic.

Tabele de afişaj la sărituri şi aruncări au lipsit cu desăvârşire, aşa că niciodată nu s'a putut afla ce se petrece la aceste probe. Invingătorii erau anunţaţi pe o tabelă în fundul stadionului, pe hârtii scrise cu peniţa şi imposibile de văzut la 10 metri, dar la 200 metri !!

Programele din acest an sunt un exemplu *de cum nu trebuie* făcut un program la atletism; ele erau scrise numai în litere slavone, aşa că cei care nu cunoşteau acest alfabet, nu puteau să folosească programul.

Speakerul vorbea prea repede şi rezultatele nu le dădea decât în limba jugoslavă.

Cronometrorii au făcut erori grosolane, iar judecătorii de sosire au comis şi ei greşeli care au cauzat unele nedreptăţi strigătoare la cer.

Starterul se vedea că era improvizat, nu-l bănuim că a favorizat pe jugoslavi, îl acuzăm însă că nu a corespuns necesităţilor.

Ceilalţi membrii din juriu, prea puţin atenţi şi uneori procedau cu o prea mare uşurinţă.

Două exemple

Modul cum a fost organizat marathonul care, pentru prima dată în analele jocurilor, nu s'a putut desfăşura în condiţiuni normale şi greşala făcută la 110 m. garduri, unde gardurile au fost puse la distanţe neegale, ne-au edificat într'o largă măsură asupra uşurinţei cu care s'a lucrat la organizarea technică.

O solemnitate care a lipsit

Dar ceea ce-a aruncat o lumină şi mai proastă asupra organizării, a fost fără îndoială, modul grotesc în care s'au închis jocurile balcanice.

După ultima probă, publicul a invadat terenul.

Atleţii s'au retras iar oficialii au dispărut ca prin farmec.

Intr'un târziu, speakerul anunţă — tot pe sârbeşte bine înţeles — că deoarece atleţii au plecat, ceremonia de închidere nu se mai face!

Şi privind acest lamentabil sfârşit, nu am putut să nu am o strângere de inimă întorcându-mă cu gândul în urmă, spre a vedea într'un trecut nu prea îndepărtat, finalul acela minunat care a încheiat într'un chip emoţionant, a VIII-a balcaniadă dela Bucureşti!

Nu, hotărît, cei din Belgrad au fost depăşiţi de un eveniment pe care nu au ştiut cum să-l pregătească.

Dar asupra organizării vom mai reveni atunci când vom analiza cum s'au desfăşurat probele.

Despre ţările participante, atleţi şi clasament

Să trecem acum la un alt capitol, să examinăm modul cum s'au comportat cele cinci echipe care, la Belgrad, şi-au disputat suprematia atletică din Balcani.

Atletismul grec din nou în frunte

Caracteristica jocurilor din acest an, a fost lupta aprigă care s'a dat până în ultimul moment în clasamentul pe naţiuni.

S'a repetat istoria din 1934 şi într'o oarecare măsură cea de anul trecut.

Jugoslavii au avut un început de cursă strălucit, este drept, dar programul primelor două zile a contribuit la aceasta.

Grecii însă şi-au revenit la „finish" şi au câştigat. Iată cum se poate concretiza lupta dintre greci şi jugoslavi.

Atletismul elen a ţinut încă odată să dovedească, că este cel mai bun din Balcani şi a reuşit.

Aşa cum s'a prezentat teamul grec are însă multe goluri. Cu toată victoria strălucită la 4 x 100 m. grecii nu mai au sprinteri şi ceeace este mai trist nici nu vedem posibilităţi de a apare noui elemente.

Timpurile lui: Lambru, Frangsudis, nu vor fi realizate curând.

O decadenţă vizibilă în demifondul scurt şi prelungit, unde dispariţia lui Georgacopulos a lăsat un gol în care singura speranţă, rămâne Stratacos.

La fond, aceiaşi situaţie puţin strălucită. Singura consolare le rămâne marathonul, la care sunt formidabili.

Dar ceeace credem că îi desperează pe greci mai mult, este criza prin care trec la garduri.

E drept, Skiadas nu a fost la Belgrad, dar steaua lui Mantikas pare că apune, iar jugoslavii şi turcii devin ameninţători.

Săriturile şi într'o oarecare măsură aruncările au fost singurele probe cu care grecii au dominat, dar nu atât de net.

La lungime, nu a lipsit mult să piardă.

La prăjină, Eilhard mai norocos, le strica de asemenea, combinaţiile; la înălţime nu mai contează; singur triplu salt le-a rămas, proba în care sunt superiori.

La aruncări, Syllas domină, este drept, iar Floras pare că este o rezervă serioasă. In schimb, la suliţă, ultimele rezultate ne indică o superioritate care apune.

La greutate, o superioritate despre care se poate spune că a existat odată, iar la ciocan nu mai sunt atât de ameninţători ca acum un an.

Intr'un cuvânt grecii au fost indiscutabili mai buni şi în ansamblu ei au dominat, dar le lipsesc elementele tinere şi apoi au goluri pe care va trebui să caute să le umple pentru a-şi putea menţine o superioritate serios ameninţată.

Jugoslavii în mare progres

Dacă jugoslavii nu au strălucit în organizare, în schimb vecinii noştri au prezentat o echipă care s'a comportat excelent.

Rezultat al unei munci minuţioase, teamul jugoslav a fost pentru toată lumea o plăcută surpriză.

In sprint, ei au avut în Ştefanovici, şi Kling, doi excelenţi atleţi, sub aşteptări.

In schimb la 400 m., Despot — bolnav — şi Pletersek — scos din formă — nu au putut realiza timpurile aşteptate.

Mare progres la demifond şi fond, unde Gorsek şi Kreus au făcut curse de toată frumuseţea.

Inexistenţi la marathon ei au strălucit la garduri, unde Hanzecovici este indiscutabil un mare talent.

La sărituri jugoslavii au obţinut performanţe meritorii; superiori la înălţime ei au fost aproape de greci la triplu salt, onorabili la prăjină, sub aşteptări în schimb la lungime nu au corespuns.

O situaţie identică au avut vecinii noştri la aruncări.

Au dominat la greutate şi ciocan, pentru a fi mai puţin străluciţi la suliţă şi peste aşteptări în schimb la disc.

In concluzie, atletismul jugoslav a realizat într'un an un progres formidabil neegalat până astăzi de nici un popor din Balcani.

Din punct de vedere technic vecinicii noştri se găsesc pe calea cea bună şi dacă vor continua să lucreze şi în viitor cu aceiaş intensitate, au toate şansele să ia locul grecilor.

România în declin faţă de anul trecut

In comparaţie cu rezultatele din 1937, performanţa României, din acest an este indiscutabil mai slabă.

Anul trecut ne-am clasificat în locul doi, la opt puncte de greci, iar anul acesta, suntem în locul trei la 67 puncte în urma Greciei!

Anul trecut am câştigat cinci campionate, anul acesta numai unul.

In sfârşit, comparând rezultatele individuale obţinute de atleţii noştri, constatăm că din cele 21 de probe cât figurează în programul jocurilor, la 12 rezultatele au fost mai bune anul trecut, la opt au fost mai bune în acest an şi la una egală.

Fără îndoială toate aceste cifre sunt concludente şi ne scutesc de comentarii, totuşi atleţii români, în general, şi-au stabilit performanţele lor obişnuite. Este drept, unii nu au putut reuşi rezultatele din ţară, dar faptul nu constitue o noutate; sunt atâtea elemente care intră în joc când este vorba de un concurs.

La sprint, nu ne făceam iluzii, pentru că Dejenariu nu a putut fi în cea mai bună formă, iar Cristea nu are încă experienţa marilor concursuri.

Suntem în declin la sprintul prelungit, aşa că rezultatele lui Nemeş şi Iordache nu trebue să surprindă.

Progres la demifond, unde Kiss şi-a confirmat clasa.

Cu fondul, situaţia la Belgrad s'a prezentat în felul următor: Dinu Cristea a fost excelent, dar în urma lui un mare gol; Lahny într'o zi proastă, iar Radu Ioniţă, bolnav.

Despre marathon nu ne putem pronunţa, dat fiind condiţiunile în care s'a alergat.

La garduri, eliminarea, nedreaptă, a lui Maesciuk, învingător al lui Erlich şi cursa curagioasă în serie a lui Negru, ne fac să privim cu încredere.

Situaţie confuză la sărituri, unde Stoichiţescu şi Ionescu Ştefan ar fi putut desigur, să dea mai mult. Excelent Eilhardt.

La aruncări, Havalet, încă nerestabilit, a fost totuşi foarte bun. Biro, într'o zi bună. Vămanu şi Hockl, în schimb, au avut o zi nefericită. Gurău nu a fost în forma dela Bucureşti, în schimb Borcoman a reuşit un rezultat excelent.

Ştafetele, cu excepţia celei de 4 x 400 m. s'au resimţit de pe urma schimbului defectos.

Veşnica „bubă" a echipelor noastre.

In concluzie, atleţii români, fără a fi într'o formă grozavă, au atins punctajul obişnuit în deplasări.

Atleţii se resimt de pe urma „timidităţii" şi a contactului prea redus pe care îl au cu străinătatea şi apoi, tinereţea unora, lipsa unui antrenament metodic la alţii, iată câteva motive care ne-au împedecat să întrunim mai multe puncte.

Dar despre echipa României şi atleţii noştri, vom mai avea ocazia să vorbim.

Atletismul turc

a dovedit la Belgrad că poate da lucruri frumoase, fără îndoială în lupta inter-ţări ea nu a putut juca niciun rol.

In schimb atleţii ei au scos câteva rezultate excelente.

In primul rând, merită să fie menţionată performanţa excelentă a lui Gerun la 400 m. Acesta e un tânăr care a practicat atletismul în Austria; apoi Faik, un hurdler cu mari posibilităţi.

Urmează cei doi marathonişti, săritorul Polat, etc.

Beneficiind de serviciile unui antrenor, de un concurs din partea statului turcii, dacă înţeleg să muncească, pot ajunge departe.

Albania este curajoasă

Atleţii albanezi sunt curajoşi şi persistenţi.

Momentan însă, sunt dominaţi categoric chiar în Balcani!

Camor

In numărul de mâine:

Amănunte asupra probelor.

Rezultatele în lumina tabelei finlandeze.

Câte puncte au atleţii români.

De pe pistă...

La campionatele U.R.S.S.-ului, desfăşurate timp de şase zile la Kharkov-Ucraina — au participat 750 de atleţi din toată republica.

Cu acest prilej s'au stabilit noui recorduri:

800 m.: *Maximov 1 m. 54 s. 9/10 (record rus).*

400 m.: *Lulki 49 s. 9/10 (record rus).*

Greutate: *Mitropolski 15 m. 10 (record rus).*

Lungime: *Petiaev 7 m. 38 (record rus).*

10.000 m: *Zuamensky 31 m. 13 s. 4/10 (record rus).*

3.000 m. steeple: *Ermolaev 9 m. 41 s. 2/10.*

Prăjină: *Ozolin 4 m. 20.*

Inălţime: *Atanelov 1 m. 90.*

Disc: *Liakhov 45 m. 89.*

*

La 25 Septembrie, la Paris, pe Jean-Bouin, în organizarea „L'Auto-ului", echipa de juniori a Franţei va întâlni pe cea a Belgiei.

Concursul interşcolar dela Cernăuţi

Cernăuţi. — **Sâmbătă după amiază s'a disputat pe terenul „Dragoş-Vodă" din localitate match-ul atletic dintre clasele 6-A şi 6-B ale liceului „Aron Pumnul".**

După o luptă destul de aprigă, cl. 6-A a câştigat match-ul cu 85—79.

REZULTATELE TECHNICE

100 m. plat

1. Ganea (6-B)	11"9/10
2. Panţir (6-A)	11"9/10
3. Ungureanu 6-B)	

200 m. plat

1. Panţir (6-A)	25"2/10
2. Ganea (6-B)	25"9/10
3. Ungureanu (6-B)	

400 m. plat

1. Panţir (6-A)	56"9
2. Bezărodnei (6-B)	58"2
3. Amirovici (6-B)	58"7

800 m. plat

1. Bezărodnei (6-B)	2'48"
2. Pivin (6-A)	2'54"
3. Drăgulănescu (6-B)	

Lungime

1. Brăilescu (6-A)	5'92 m.
2. Panţir (6-A)	5,81 m.
3. Ganea (6-B)	5,73 m.

Inălţime

1. Drăgulănescu	1,50 m.
2. Panţir	1.45 m.
3. Brăilescu	1,40 m.
4. Ganea	1.40 m.

Disc

1. Ganea (6-B)	35 20 m.
2, Panţir	32,60 m.
3. Brăilescu	27 m.

Greutate

1. Panţir	11,24 m.
2. Ganea	10,75 m.
3. Brăilescu	9.42 m.

Stafeta 4×100

1. Clasa 6-A	48"
2. Clasa 6-B	50"

Meetingul internaţional de atletism dela Sarpsborg

Oslo 19. — La Sarpsborg a avut loc un concurs internaţional atletic, la care au participat numeroşi atleţi străini.

Rezultatele sunt:

100 m. Hansen (Norvegia) 10.6 s., 2. Osendarp (Olanda) 10.8 sec.

1500 m. 1. Mostert (Belgia) 4 min. 08.4 s., 2. Collyer (Anglia) 4 min. 09 sec., 3. Peussa (Finlanda) 4 min. 11.3 sec.

400 m. plat.: 1. Baumgartner (Olanda) 49,2 sec., 2. Pennington (Anglia) 49.6 sec. 3. Levêque (Franţa) 50.4 sec.

Săritura în înălţime: 1. Lundquist (Suedia) 191 cm.

Aruncarea discului: 1. Lundquist (Suedia) 50,02 m.

Suliţa: Sule (Estonia) 65.49 m.

3000 m. 1. Messner (Franţa) 8 min. 54.7 sec.

Aruncarea greutăţii: 1. Kreek (Estonia) 15,92 m.

Pagina Boxului

Voi pleca la Paris...
...ne declară Panaitescu
dar nu fără a fi făcut mai întâiu revanșa cu Alexandru Marinescu
O rugăminte pentru F. R. Box

Dumitru Panaitescu ne-a vizitat la redacție.

A venit să-și plângă necazurile pătimite la București.

Angajat pentru un match cu Al. Marinescu, el s'a deplasat de două ori în Capitală — venind dela Galați — și de două ori a fost trimis înapoi fără ca să boxeze...

Cauza e prea bine cunoscută: prima dată cu asentimentul tuturora nu s'a suit pe ring, a doua oară din ordinul F. R. Box-ului, mâtchul nu s'a mai desfășurat.

Dumitru Panaitescu a făcut, bineînțeles, cheltueli cu deplasarea și cele câteva zile în București.

Ar trebui să i se dea măcar o mică sumă drept despăgubire pentru cheltuelile avansate.

DAR EL NU VREA LUCRUL ACESTA...

Dar Panaitescu nu vrea acest lucru. E mai bucuros să nu i se acorde nici o sumă ca despăgubiri; el vrea să facă revanșa cu Al. Marinescu.

„Am auzit — începe Panaitescu, — că F. R. Box-ul are de gând să-l suspende pe Marinescu pentru tăcerea condamnabilă în care s'a complăcut, neanunțând că e.te suferind!

Mie personal îmi face cel mai mare rău; Marinescu suspendat, însemnează că eu nu mai pot face revanșa și palmaresul meu e întunecat de această înfrângere.

Credeți că mie îmi vine ușor și plăcut azi, ca, uitându-mă în palmaresul meu să văd după victoria asupra lui Angelman, imediat, înfrângerea din partea lui Marinescu?

Și încă unde? La Galați!? Deaceea eu propun următorul lucru:

RENUNȚ LA ORICE DESPAGUBIRI

Renunț la orice despăgubiri dar să-mi acorde F. R. Box-ul, dreptul la revanșe. Și anume cum?

Nepenalizându-l pe Marinescu cu vreo suspendare.

Voi aștepta până când se face bine; acest lucru cred că nu va întârzia mai mult de 2—3 săptămâni.

Apoi voiu face revanșa și cred că mă voiu liniști...

Până atunci însă nu mai sunt om!

PANAITESCU VA PLECA LA PARIS

Cu toată supărarea de care e năpădit Campionul României la categoria muscă, el ne-a făcut și o confidență.

A primit din partea managerului său profesorul Leclerc din Paris, o scrisoare prin care e chemat de urgență în Franța, Panaitescu urmând să susțină câteva matchuri cu câțiva excelenți boxeuri de categoria muscă.

Voi pleca la Paris — ne spune Mitică Panaitescu — pela 15 Octombrie, bine înțeles dacă împrejurările cari nu depind de mine, vor permite această deplasare...

Și voi sta acolo, antrenându-mă în sala profesorului Leclerc, alături de colegii mei români, Toma Aurel, Covaci și Gherase, tot sezonul de iarnă.

In România nu am ce face! In actualul sezon nu se întrezărește nici o organizare de mari dimensiuni, astfel că suntem siliți — noi boxeurii — să ne căutăm matchuri oriunde.

Gruparea „Central"
organizează o nouă gală de box
Duminică seara

Duminică 25 Septembrie a. c. orele 8,30 seara, în organizația grupării „Central" se va desfășura în grădina din calea Griviței No. 166. o interesantă reuniune amatoare de box în cadrul căreia se vor întâlni pensionari ai sălilor „Turda", „Central", „Tir" și „Jean Constantinescu".

Programul cuprinde un lot de excelenți amatori cari vor furniza lupte înverșunate pentru supremație.

PROGRAMUL ARE URMATOAREA INFAȚIȘARE

D. Georgescu (C.) — Al. Constantinescu (T.).

D. Dumitrescu (C.) — Costel Gheorghiu (C.).

Gh. Tătărescu (C.) — Ion Chiriac (T.).

Ion Stoica (C.) — Pericle Ionescu (C.).

Gino Del Fabio (C.) — Gh. Cojocaru (J. C.).

Ilie Impăratu (J. C.) — Iosef Barasch (Tir).

Costel Ștefănescu (C.) — Petre Ionescu (T.).

MATCH DE ANTRENAMENT

Costel Dumitrescu — Alișu Petrescu.

Ilie Petrescu va boxa
la Madison Square Garden
O interesantă scrisoare a consilierului technic american J. W. Browley

James Browley consilierul technic și juridic al celebrei arene new-yorkeze „Madison Square Garden" a trimis unui prieten al său din România, o scrisoare prin care-i cere relații asupra boxeurului Ilie Petrescu, campionul României la toate categoriile.

In continuare, corespondentul din New-York, al prietenului său din București, informează că s'ar putea ca, chiar în acest sezon, compatriotul nostru, excelentul Ilie Petrescu, să facă o deplasare în America.

UN TURNEU DE „GREI" LA „MADISON SQUARE GARDEN"

Organizatorii dela Madison Square Garden, intenționează ca pentru actualul sezon de iarnă să convoace la New-York, pe cei mai buni grei din Europa și în special pe campionii acestor categorii.

Ideea se pare că ar fi excelentă și că înfăptuirea acestor matchuri ar aduce lume multă în vasta arenă americană.

Și cu această ocazie s'ar pune tot odată capăt „bârfelilor" că americanii adevărați „business-man" nu se gândesc decât la matchuri între conaționalii lor.

Ideea aceasta rău înțeleasă de regionalism, a fost lansată odată cu voiajul generalului Phelan în Europa. Ori americanii vor prin acest proect să șteargă această impresie...

CUM S'A AJUNS LA ILIE PETRESCU

Pe vară, americanul care trăește în România și căruia din motive lesne de înțeles îi vom ține numele secret, a făcut un voiaj la New-York și San Francisco.

Sportiv din fire, a vizitat în voiajul său de agrement și Madison Square Garden

ILIE PETRESCU

și nu mică i-a fost surpriza când a întâlnit pe prietenul său J. W. Browley.

A discutat între altele și boxul din România și după ce new-yorkezul a făcut apologia boxului desfășurat de Toma Aurel, evident discuția a alunecat și asupra altor boxeuri, astfel că și Ilie Petrescu a fost pomenit.

Browley, nu a uitat și zilele acestea o scrisoare a venit să confirme interesul pe care americanul îl poartă sporturilor prietenului său.

PALMARESUL LUI ILIE PETRESCU A FOST EXPEDIAT

Din București s'a trimis cu o extremă urgență palmaresul și foto-urile de reclamă ale campionului român.

Se așteaptă acum răspunsul.

Dată fiind însă conjunctura evenimentelor internaționale, se crede că Ilie Petrescu, în cazul unui răspuns afirmativ, n'ar putea părăsi Europa mai înainte de 1 Noembrie.

Știri pugilistice... mărunte!

Teddy Yarosz, învingător

La Rochester, Teddy Yarosz a învins la puncte pe Jimmy Clark. Matchul s'a desfășurat în 10 reprize.

GRISPOS GLOBTROTTER

Mitso Grispos, fostul campion al Greciei, voiajează...

La 21 Septembrie la Turino, el va boxa cu Tamagnini iar la 27 Septembrie la Londra el va fi opus lui Roy Boon.

AL. BROWN REVINE...

Se svonește că fostul campion mondial la categoria cocoș Al. Brown va urca din nou treptele ringului.

El a terminat angajamentul cu circul în care făcea exhibiție.

La 1 Octombrie la Târgoviște

Petre Tofan va boxa cu Gh. Georgescu

La 1 Octombrie pe stadionul orașului Târgoviște se va desfășura o reuniune pugilistică de propagandă organizată de gruparea Turda din București.

Maestrul Zamfir Popazu a alcătuit un frumos program amator în care matchul vedetă va fi făcut de excelenții amatori Petre Tofan, campionul României la categoria semigrea și Gh. Georgescu dela Tir.

Pe program și o exhibiție între Vasile Stoian și Cheo Morejon.

La Moreni s'a desfășurat o reușită gală amatoare
Ilie Petrescu și Gheorghe Popescu au făcut o frumoasă exhibiție

Moreni, 19 (Prin telefon). — Cu ocazia unei serbări sportive la Moreni patronată de d. ing. Dobrescu, președintele Sportului Astra Română și organizată de d. Pandelescu, administratorul „Astrei Române", s'a desfășurat, pe stadionul orașului, o reușită reuniune pugilistică amatoare în cursul căreia campionatul României la toate categoriile Ilie Petrescu a făcut o exhibiție cu Gheorghe Popescu, campionul României la categoria pană.

REZULTATE TEHNICE

Iată care au fost rezultatele tehnice ale matchurilor:

G. Apostolescu a făcut match nul cu Ștefan Rădulescu

M. Hladnic a făcut match nul cu A. Eremia

C. Bucurescu a învins la puncte pe I. Mătăsaru.

I. Eremia a făcut match nul cu M. Băjenaru.

A. Thileman a învins la puncte pe R. Trifonovici.

Aurel Weintraub a învins la puncte pe M. Bujor.

I. Papadopol a fost învins la puncte de Felix Daucher.

Au asistat la această interesantă reuniune, 500 spectatori.

Break... stop... out!..

Convocată în congresul dela Montreal National Boxing Association a decis să accepte renunțarea lui Henry Armstrong la titlul mondial de categoria pană.

Mai mult, învingatorul matchului Joe Archibald—Leo Rodack va fi recunoscut ca succesorul lui Henry.

Dar comisia de box a Statului New-York nefiind de acord cu N. B. A. asupra mijloacelor de găsire a unui succesor, declară că va recunoaște ca succesor al lui Armstrong pe învingătorul matcului Mike Belloise—Jove Archibald.

Deci complect dezacord între N. B. A. și comisia statului New-York.

Menzel a refuzat să joace pentru Cehoslovacia la Merano pentrucă este... sudet!

Milano, 19. — In cadrul turneului internaţional de tennis dela Merano s'a semnalat o întâmplare care ese din comun şi merită să fie subliniată.

In cadrul „Cupei Mussolini" pentru care concurau echipele de dublu ale Italiei, Cehoslovaciei, Franţei şi Ungariei, formaţia cehoslovacă trebuia să susţină ultimul său match

Inainte de începerea întâlnirei însă, cunoscutul jucător RODERICH MENZEL, a refuzat să mai joace, declarând că, în calitate de german-sudet, nu înţelege să mai apere culorile Cehoslovaciei şi să evolueze pe teren alături de un cehoslovac (în speţă Cejnar).

Această atitudine — unică în analele tennisului — a lui Menzel — este foarte comentată, cu atât mai mult, cu cât el venise la acest turneu trimis de federaţia cehoslovacă.

(N. R.: Isprava lui Menzel ne interesează în mod direct şi pe noi, întrucât el trebuia să joace începând de Joi la Bucureşti, în calitate de reprezentant al Cehoslovaciei în matchul de tennis Cehoslovacia-România).

Adunarea generală a U.F.S.R. are loc astă seară

Astăzi Marţi 20 Septembrie, ora 20, se va ţine la sediul U. F. S. R., din strada G. C. Cantacuzino No. 33 etaj I, adunarea generală ordinară a Uniunii Federaţiilor de Sport din România.

Conform statutelor, la această adunare participă preşedintele numit al federaţiei precum şi doi delegaţi de fiecare federaţie special aleşi pentru aceasta în adunările generale ale federaţiilor.

Ordinea de zi este următoarea:

1. Cuvânt de deschidere al d-lui preşedinte al U.F.S.R.
2. Darea de seamă activităţii U.F.S.R., pe intervalul 1 Ian. 1937—31 Martie 1938.
3. Darea de seamă financiară a U.F.S.R. pe acelaş interval de timp.
4. Raportul d-lor cenzori.
5. Discuţia şi aprobarea acestor dări de seamă.
6. Aprobarea proectului de buget pe exerciţiul 1938/39.
7. Alegerea a 3 cenzori şi 3 cenzori supleanţi.
8. Diverse.

Echipa României s'a întors dela Belgrad

Aseară, cu simplonul de 21.45 s'a întors dela Belgrad echipa României de atletism care a luat parte la jocurile balcanice.

Odată cu atleţii români s'au întors în Capitală şi d-nii: ing. N. Mărăscu, J. Baicu, Th. Popovici, şi ceilalţi oficiali care au însoţit echipa la jocurile balcanice.

Atleţii noştri au fost primiţi de C. Leoveanu, A. Ianculescu membri în biroul federal, precum şi de un numeros grup de admiratori.

EROII ECHIPEI, DINU CRISTEA ŞI KISS

Eroii dela Belgrad, au fost Dinu Cristea, SINGURUL ROMÂN CAMPION BALCANIC şi Kiss, a cărui cursă la 800 şi 1500 m. au constituit adevărate revelaţii.

CEL MAI NENOROCOS, VĂMANU

Cel mai nenorocos a fost Vămanu, care la aruncarea suliţei numai cu cinci centimetri a fost învins!

In general, atleţii români s'au întors dela Belgrad cu impresii şi bune şi rele, i-a entuziasmat progresul jugoslavilor şi dârzenia cu care au luptat grecii, i-a dezamăgit organizarea care după părerea unanimă a avut multe, foarte multe lipsuri.

Cum se va intra la matchul Germania — România

Pentru matchul Germania-România care se va disputa la 25 Septembrie, carnetele de liberă intrare la matchuri nu sunt valabile.

Posesorii acestor carnete se vor prezenta la F. R. F. A. spre a-şi primi biletele respective în baza cărora vor intra în arenă.

Distribuirea biletelor se va face în felul următor:

Miercuri 21 Septembrie ora 17-20: arbitrii şi jucătorii cu carnete F. R. F. A.

Joi 22 Sept. ora 17-20: Presa (carnete U. F. S. R.).

Vineri 23 Sept. ora 17-20: oficialii şi autorităţile cu carnete F. R. F. A.

Sâmbătă 24 Sept. ora 17-20: arbitrii şi oficialii din provincie cu carnete F. R. F. A.

Biletele pentru oficialii U. F. S. R., Straja Ţării şi autorităţi (carnete U. F. S. R.) se vor ridica de la sediul U. F. S. R. str. Gogu Cantacuzino nr. 33.

Se atrage atenţia tuturor că ordinea de eliberare a biletelor nu poate fi schimbată pentru nici o categorie.

Matchul cu Bulgaria B a fost perfectat

Echipa noastră pleacă Sâmbătă la Rusciuk

Eri, d. Octav Luchide — secretarul general F.R.F.A. — a avut o nouă convorbire telefonică cu Sofia în legătură cu matchul România B. — Bulgaria B. de Duminică.

D. Luchide a comunicat că acceptă matchul în condiţiunile propuse de bulgari (40.000 lei şi arbitru român) şi-l consideră perfectat.

In acelaş timp a convenit cu reprezentantul bulgar ca echipele să poată schimba în cursul jocului trei jucători.

In ce priveşte arbitrul partidei, bulgarii au anunţat că-l vor pe d. Costel Rădulescu. Acesta însă, se pare că nu va accepta.

0 atenţie

Câte un porte-feuille va primi fiecare jucător german din partea federaţiei de football

F. R. F. A. pentru a răspunde în aceiaşi măsură federaţiei germane la primirea dela Erfurth, a hotărît ca printre cadourile ce vor fi date echipierilor şi conducătorilor germani, să fie şi câte un porte-feuille de piele cu montura exterioară în cusătură cu motive româneşti, iar în colţul din interior insigna federaţiei române, tot în cusătură românească.

La 25 Septembrie la Ploeşti

Gheorghe Popescu va boxa cu Dumitru Iordănescu

Ilie Petrescu va face o exhibiţie cu Felix Daucher

Duminică, 25 Septembrie, la Ploeşti, cu organizarea grupărei Prahova Box Club, se va desfăşura o reuniune mixtă în care matchul vedetă va fi făcut de profesionistul Gh. Popescu, campionul României la categoria pană şi Dumitru Iordănescu.

Vor fi şi 7 matchuri amatoare şi o eshibiţie între Ilie Petrescu campionul României la toate categoriile şi amatorul Felix Daucher.

Rezultatele concursurilor de tir dela Braşov

Sâmbătă şi Duminică, au avut loc la Braşov, cu ocazia aniversării a 77 ani de existenţă a soc. de tir din Braşov, concursuri de tir, la cari au participat trăgători din Bucureşti, Sibiu şi Braşov.

Concursurile s'au disputat pe noul poligon de tir redus, construit lângă trambulina din Poiana, si a cărui inaugurare s'a făcut cu această ocazie.

Intâlnind pe d-nii Grant şi Geo Mirea, cari au luat parte la aceste manifestări, ne-au declarat că au rămas încântaţi de felul, cum trăgătorii din Braşov şi Sibiu, i-au întâmpinat şi mai ales de admirabila organizare a concursurilor, care s'au bucurat de un desăvârşit succes.

REZULTATE TEHNICE

Culcat nerezemat 50 m. carabină

I, Stoian, Gloria Walter Buc., 368 p. din 400;

I, Grant, Olimpic Club Buc., 368 p. din 400;

II, Jurist Telefoane Buc. 367 p. din 400;

III, Dan Bădulescu, Olimpic Club Buc. 365 p. din 400;

IV, Dumitrescu, Olimpic Club Buc., 357 p. din 400;

V, D-ra Tarcea, Telefoane Buc., 357 p. din 400

In picioare nerezemat 50 m. carabină

I, Lecht, Sibiu, 238 p. din 400;

II, Stoian, Buc., 237 p. din 400;

III, Cheba ,Braşov, 225 p. din 400;

IV, Dan Bădulescu, Buc., 219 p. din 400;

V, Ing. Pârlea, Buc., 208 p. din 400.

Pistol 50 m.

I, Cheba, Braşov, 243 p. din 400;

II, Wiedman, Sibiu, 218 p. din 400;

III, Börrches, Braşov, 189 p. din 400

Doamne carabină 50 m.

I, D-na Falk, 60 p. din 150;

II, D-na Col. Dumitrescu 38 p. din 150;

III, D-ra Tarcea 26 p. din 150.

Tragere la mişcreţ (ţinta mişcătoare)

I, Hönig, Braşov, 24 p. din 40;

II, Wiedman, Sibiu, 16 p. din 40;

III, Unter, Sibiu, 15 p. din 40;

IV, Zay, Sibiu, 14 p. din 40;

V, Ing. Pârlea, Buc. 8 p. din 40.

După ce au încetat tragerile, juriul format din d-nii dr. Falk Braşov, Geo Mirea, Klees Braşov şi Unterere Sibiu, au oferit tuturor participanţilor o masă colegială, la care câştigătorii au primit frumoase premii.

Cu această ocazie d. G. Plagino, preşedintele F.S.R.T., a oferit din partea federaţiei, o armă de tir redus, în semn de încurajare, soc. din Braşov.

D. Geo Mirea, campionul naţional din acest an, la carabină cu tir redus, a oferit o cupă în acelaş scop. al cărei regulament va fi elaborat în curând.

Intr'o atmosferă de mare entuziasm, s'a urat sănătate M. S. Regelui Carol II susţinătorul tirului românesc.

Cristian Theodorescu

Echipele naţionale au fost totuşi formate

David, Sfera, Albu, Vintilă, Fieraru, Demetrovici, Orza, Ploeşteanu, Baratky, Bodola, Dobay

Sadovsky, Duce, Felecan, Bărbulescu, Gain, Nistor, Oană, Bogdan, Reiter, Prassler, Gică Popescu

Teamul A, alcătuit pe scheletul Venusului

In altă parte a ziarului, arătăm care a fost deccizia comitetului federal restrâns în ce priveşte echipele naţionale.

Din sursă demnă de toată încrederea am aflat după şedinţă că echipele au şi fost alcătuite, dar că vor fi date publicităţii după antrenamentul de Vineri.

Iată cum au fost formate cele două garnituri naţionale:

Pentru matchul cu Germania:

DAVID — SFERA, ALBU — VINTILA, FIERARU (Gain), DEMETROVICI—ORZA, PLOEŞTEANU, BARATKY, BODOLA, DOBAY.

Pentru matchul cu Bulgaria B:

SADOWSKY — DUCE, FELECAN I — BARBULESCU, GAIN (Dobra), NISTOR — OANA, BOGDAN, REITER, PRASSLER, GICA POPESCU.

In discuţie — în ce priveşte echipa B — mai intră Moldovan şi Zăinescu.

Editura Societăţii Anonime „Universul", Bucureşti—România

BIBLIOTECA „ASOCIAȚIUNII" SIBIIU

Taxa poștală plătită în numerar conform aprobării dir. g-rale p. t. t. nr. 70.346 938.

2 LEI

UNIVERSUL

12 PAGINI

187-1938

Redacția și Administrația: Palatul „UNIVERSUL", str. Brezoianu 23—25. Telefon: Centrala:3.30.10; Redacția: 4.21.81. Redactor responsabil EUGEN DUMITRESCU

Proprietar: „Universul S. A. Adm.-delegat STELIAN POPESCU Inscris sub No. 167, Trib. Ilfov

Nr. 187. — Anul I ● BUCUREȘTI. — Joi 22 Septembrie 1938

ABONAMENTE: 3 luni Lei 150 | 6 luni Lei 270 | 1 an Lei 500

In ajunul matchului de tennis Cehoslovacia-România

Echipa cehă sosește azi cu avionul Tănăsescu a revenit eri din Anglia

Incepând de mâine după amiază, terenul central al Tennis Clubului va fi teatrul celui mai important eveniment de tennis al anului : întâlnirea dintre Cehoslovacia și România.

Succesul net pe care l-a înregistrat matchul Polonia-România, din Iulie, ne îndreptățește să credem, că acest nou match inter-țări va oferi amatorilor de tennis un adevărat regal sportiv.

ECHIPA CEHA SOSEȘTE AZI CU AVIONUL

Tennisul cehoslovac este în momentul de față fără îndoială de cea mai bună calitate pe tot continentul. Jucători ca Cejnar, Caska, Drobny — să nu pomenim decât pe cei mai cunoscuți, cari au mai evoluat și la București — sunt, toți, ași necontestați ai rachetei, apreciați în lumea toată.

Prezența pe teren bucureștean a unei echipe care reprezintă tennisul cehoslovac, înscamnă deci superlativul în materie de tennis.

Echipa cehă este compusă din *Cejnar* și *Ambros*.

După cum am anunțat în numărul nostru de eri, Roderich Menzel, — care s'a identificat cu mișcarea politică a „compatrioților săi" și a refuzat să mai joace pentru Cehosloavcia — nu mai face deplasarea la București.

Așa dar vor veni Cejnar și Ambros.

Pe Cejnar nu trebuie să-l prezentăm bucureștenilor. A câștigat acum câțiva ani campionatul internațional al României și ne este încă vie în amintire excelenta sa comportare.

Cejnar anul acesta este în cea mai bună formă a carierii sale.

La campionatele mondiale dela Wimbledon s'a calificat în sferturi de finale, adică printre primii 8 jucători din lume.

La București, Cejnar vine aureolat de o nouă performanță excepțională. Duminica trecută a câștigat la Merano turneul internațional de tennis.

Tovarășul său de luptă la București, va fi Ambros, o tânără speranță a sportului alb vecin.

Ambros, la turneul triunghiular dela Znaim din vara aceasta, a învins în două seturi pe Caralulis.

Această victorie netă, evidențiază suficient calitățile jucătorului ceh.

Cejnar și Ambros vor sosi în cursul după amiezii de azi cu avionul.

Imediat după sosire, ambii vor face un ușor antrenament la T. C. R.

TANASESCU A REVENIT ERI DIN ANGLIA

Cercurile noastre federale erau îngrijorate în ceiace privește soarta acestei întâlniri, întrucât lipsea din țară cel mai indicat reprezentant al tennisului național Constantin Tănasescu .

Chemat telegrafic în țară, Tănăsescu și-a întrerupt turneul său în Anglia, și a sosit eri după amiază în Capitală.

In condițiuni excelente, „Costică" ne-a mărturisit că va face tot posibilul „să ciupească" cel puțin un punct cehilor.

Optimismul campionului nostru este semnificativ și suntem convinși că străduințele lui Tănăsescu vor fi încununate de succes.

Ceilalți componenți ai echipei românești vor fi Schmidt, Caralulis și Reti.

Schmidt a dat dovadă de o formă excepțională cu ocazia turneului dela Znaim, și este mai mult ca sigur că el va fi al doilea jucător de simplu.

In ceiace privește echipa noastră de dubiu, aceasta urmează să fie formată înaintea matchului.

PROGRAMUL

Matchul Cehoslovacia—România se joacă după formula „Cupei Davis", adică în trei zile consecutive se vor disputa patru „simpluri" și un dublu.

Mâine se vor juca două simpluri, Vineri dublul iar Sâmbătă celelalte două simpluri.

Toate matchurile se țin pe terenul central al Tennis Clubului Român, din str. dr. Staicovici (fostă Cogălniceanu) nr. 44.

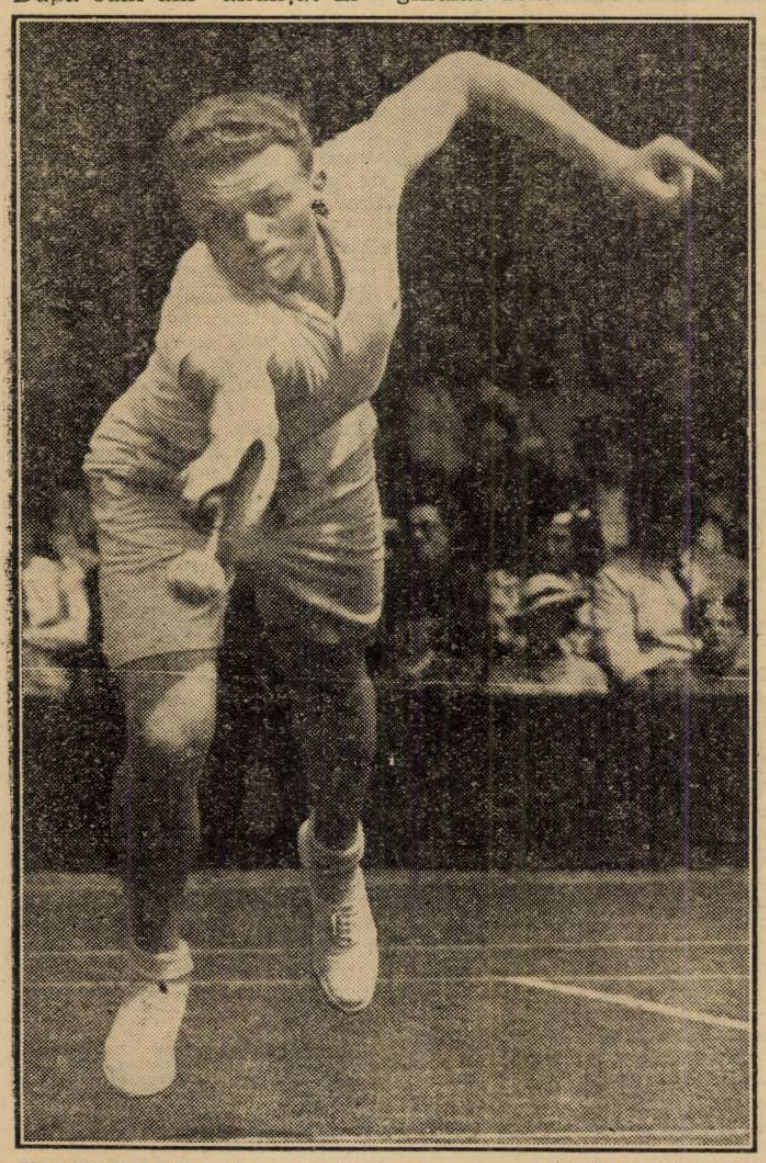

F. CEYNAR (Cehoslovacia) jucând contra lui KHO SIN KIE (China) la Wimbledon

Tony Stewart, în vârstă de 6 ani, este pe cale de a deveni un pilot desăvârșit și ia lecții de conducere în fiecare zi. Tony sboară dela vârsta de 2 ani — pentrucă tatăl lui este instructor în aviația militară engleză

Matchul România B - Bulgaria B

a devenit problematic

Forul bulgar a anunțat telegrafic că printr'o altă telegramă va comunica dacă jocul mai are loc

Se pare că matchul România—Bulgaria, care urmează să se dispute Duminică la Rusciuk, a devenit nesigur.

Intr'adevăr, aceasta este impresia lăsată de o telegramă sosită eri din partea federației bulgare. Aceasta anunță telegrafic că printr'o altă telegramă va comunica F.R.F.A.-ului dacă matchul este sau nu definitiv.

Evident, federația bulgară nu scapă nici un prilej de a se dovedi neserioasă.

In ultimul moment tot a trebuit să o scrântească...

D. col. Renné Fonk

e oaspete al Capitalei

De câteva zile se află oaspete al Capitalei noastre d. colonel Renné Fonck, cel mai mare pilot de război francez, cunoscut prin actele sale de bravură în care a doborât nu mai puțin de 126 avioane inamice.

D. colonel Fonk, actualmente inspector al forțelor aeriene coloniale franceze, ne vizitează țara fiind un vechi amic al nostru.

Aseară d. colonel Bonnet, atașatul aeronautic al Franței, a oferit un dineu în cinstea distinsului oaspe.

Astăseară, la orele 18.30, d. colonel Fonk va fi primit la Federația Aeronautică Regală a României, unde se va da în cinstea d-sale o mare recepție, la care vor lua parte toate personalitățile conducătoare ale aeronauticei noastre.

Campionatele internaționale de tennis încep Sâmbătă

In afară de lipsa lui Menzel, nu s'a anunțat până în prezent nici o absență în lotul jucătorilor străini înscriși la campionatele internaționale.

Aceste campionate, încep Sâmbătă 24 Septembrie.

Inscrierile jucătorilor români se primesc până în ziua de 23 Septembrie, ora 19 la Secretariatul Tennis Clubului Român.

UNIVERSUL Magazin SPORT

Cine va reprezenta România la balcaniada de tir dela Sofia

Concluzii după concursul dela Braşov

Balcaniada de tir, ce se va desfăşura între 9 şi 15 ale lunei Octombrie, la Sofia, a intrat în preocupările cotidiane ale comitetului federal.

Astfel, pentru o cât mai bună reprezentare a culorilor naţionale, trăgătorii de elită ai tirului românesc au început a se pregăti foarte intens.

Antrenamentele, care se ţin în mod regulat de trei ori pe săptămână pe poligonul dela A. N. E. F., arată pe trăgători într'o formă din ce în ce mai bună.

Precizia şi rezistenţa, însuşiri de categorică importanţă, pentru un bun trăgător, sunt în vederea celor ce se antrenează şi asupra acestui punct se insistă foarte mult.

Posibilităţile de participare, a echipierilor noştri, implică însă, importante eforturi materiale, căci atât federaţia noastră de specialitate, cât şi ţara organizatoare nu oferă aproape nici un avantaj celor ce vor trage la Sofia.

Astfel, în afară de costul drumului Rusciuk-Sofia şi retur, oferit de bulgari, fiecare trăgător îşi va plăti toată întreţinerea şi drumul în ţară.

Mai mult: suntem informaţi, că antrenamentele cari necesită importante cantităţi de muniţie costisitoare. nu vor fi suportate de federaţie.

Ori, cum printre cei ce se antrenează în vederea acestor concursuri, sunt şi oameni ale căror pungi şi bugete sunt destul de reduse, deşi forma lor şi talentele îi indică a fi destul de buni, desigur că neparticiparea lor, din cauzele arătate sus, nu va face decât să dăuneze intereselor şi propagandei în străinătate, a tirului românesc.

In consecinţă, noi credem că federaţia de tir are imperioasa datorie, de a facilita posibilităţile de antrenament şi participare la balcaniadă a tuturor acelora, ce vor dovedi o formă cât mai bună.

PROBABILII REPREZENTANŢI

Deşi antrenamentele abia au început, totuşi, în urma rezultatelor concursurilor de la Braşov, s'a format un lot al probabililor reprezentanţi ai culorilor româneşti la Sofia.

La carabină, calibru redus 50 m., s'au arătat destul de buni d-nii: Grant, Moscu, Ionescu Călineşti II, Dan Bădulescu, Stoian şi slt. Anton Vetra care deşi nu se află în Bucureşti, totuşi graţie d-lui col. Meculescu, comandantul centrului 3 jandarmi Chişinău, sub comanda căruia se află, se antrenează în mod intens şi deţine o formă admirabilă.

Profitând de o scurtă permisie, d-sa a venit în Capitală unde şi-a cumpărat un important stoc de cartuşe şi ţinte olimpice.

Proba de pistol la 50 m., este foarte bine reprezentată prin d-nii Nicolae Lahovary, campionul naţional din acest an, dr. Dan Berceanu, dr. Matei Balş şi Vasile Crişan.

La concursurile pentru arma de vânătoare, un lot select de trăgători care cuprinde pe d-nii George Plagino, preşed. U. F. S. R. şi al F. S. T. R., precum şi Uniunei Inter Balcanice de tir, N. Lahovary, Noica. Polizu, Djuvara, şi Săulescu, printre probabilii selecţionaţi va asigura ţării noastre preţioase trofee.

CE VA FACE MANOLE STROICI?

La ultima vizită, ce Manole Stroici a făcut-o redacţiei noastre, după întoarcerea s'a dela Luhacovice, unde a tras în cadrul campionatelor mondiale de tir, şi de unde s'a întors acoperit de glorie, la sfârşitul povestirilor sale despre aceste campionate, ne-a făcut o declaraţie, destul de tristă pentru tirul românesc.

Laureatul de anul acesta, al marelui premiu Naţional pentru sport, cu sufletul plin de amărăciune, a spus:

„La Balcaniadă nu voiu trage, şi poate că nu voiu mai trage nici odată".

Nu ştim dacă federaţia noastră a luat cunoştinţă de această situaţie şi ce are de făcut, dar suntem convinşi că lipsa din echipă a lui Manole Stroici va fi resimţită şi ne întrebăm în acelaş timp ce a putut hotărâ pe acest admirabil reprezentant al nostru, să renunţe la sportul său favorit, pentru care a făcut sacrificii destul de mari.

SPECTACOLE

ARO: „Blocada" Henry Fonda Madeleine Caroll Sokoloff. Jurnal nou Fox.
SCALA: „Paradisul Furat" cu Olympe Bradna, Gene Raymond, Jurnal Paramount
CAPITOL: (sală şi grădină): Domnişoara vedetă; Jurnal şi completare.
CARLTON: Fete de măritat şi jurnal.
SELECT: Habanera şi jurnal Fox.
FEMINA (plafonul descoperit): Păcate în Paradis şi completare Micky Maus
PALAS BULEVARD: Eva. Jurnal şi complectare
FORUM: Tarakanova şi Insula văduvelor. Ultimul sărut al d-nei Cheynci.
TRIANON: „Hollywood Hotel" şi jurnal Paramount.
REGAL: „Alarma în India", cu Sabu şi Raymond Massey, Jurnal Paramount
SAVOY: Muzica e viata mea. Ascensiunea muntelui Mont Blank şi Program artistic. teatru de câini şi pisici.
ROXY: Domnişoara vedetă; Jurnal şi completare.
CORSO: Enigma colibei misterioase Jurnal şi complectare.
NISSA: Ciclonul şi Nunta cu repetiţii.
ELISEE: „Hollywood hotel" şi jurnal Paramount.
RAHOVA: S'au întâlnit la miezul nopţii şi Calea spre ispăşire
ELYSEE: Clubul zăpăciţilor şi Banda veselă.
AIDA: Fraţii Ritz în parada nebunilor şi Nick Gentleman detectiv.
NONI: Dubla crimă din linia Maginot şi Orizontul Pierdut.
LUCIFER: Când o spioană iubeşte şi Aventuriera din Triest.
SPLENDID: Sarati cel groaznic şi Fantoma din Rio Grande.
GLORIA: Sarati cel groaznic şi A doua lună de miere.
TRIUMF: Nopţi în Shanghai şi In umbra scaunului electric.
EDISON: Prima iubire, Agenţi secreţi şi trupa Georgescu-Iaşi.
CITY: Ciclonul şi Părinţi şi copii.
AMERICAN: Domnişoara vedetă si Intre două femei.
LOLICA: Strigătul sălbaticilor şi Monstrul galben.
FLORIDA: Visuri zdrobite şi Alarmă în Peching
PACHE: A 8-a nevasta a lui Barbă albastră şi Nostalgie.
ILEANA: Nopţi princiare şi Căsnicia d-rului Allan.
DACIA: Divorţul d-nei X şi Strigoii.
ODEON: Fraţii Ritz şomeri şi Sub roba roşie.
PARIS: Scandal fără motiv şi Spaima indienilor.
LILLY: Colierul blestemat şi Femei de noapte.
LIA: Minciuna Ninei Petrovna şi Cei 3 sportivi.
IZBANDA: Scandal în lumea bună şi Dormitorul fetelor.
BARCELONA: Heidi fetiţa munţilor şi S'au cunoscut în luna Mai.
TOMIS: Hollywood hotel şi Misterul unei crime.
MODEL: Corsarul şi Fraţii Marx la curse.
NERO: Inchisoare fără gratii şi Eroul din Arizona.
MARCONI: S'au întâlnit la miezul nopţii; O nuntă ca'n poveşti; jurnal Paramount şi artişti.
DOINA: Trecutul nu iartă. Amprente digitale, Funerariile Reginei Maria.
REX: Fraţii Ritz şomeri şi O crimă pe ring.
VOLGA: Stăpânul şi O aventură în Paris.
VENUS: Copii de vânzare, O noapte de groază şi comedie cu Banda veselă.
DIANA: Scipio africanul şi Stan şi Bran gemeni.
FRANKLIN: Petru cel Mare (film rusesc) şi Departe de ţară.
CARMEN: Serenada şi Omul care prezice moartea.
ORFEU: Tango Notturno şi Războinic şi fulger.
CORSO: Aventurile lui Arsene Lupin, jurnal şi complectare.
MARNA: Domnişoara vedetă şi Fraţii Ritz şomeri.
VOLTA-BUZEŞTI: Mesagerul şi Un pariu senzaţinoal.
UNIC: Cum se cuceresc bărbaţii şi Două femei, două iubiri.
ASTRA: Vasul Nitchevo, Prinţesa patinajului şi trupă de reviste.
ATENEUL TEI: Domnişoara mama mea şi Stan şi Bran la Holliwood.
OMNIA: Tarakanova şi Groază în Shanghai.
COTROCENI: Victoria, suverana Angliei, Fraţii Marx la curse şi complectare.

Tariful de publicitate al ziarului UNIVERSUL

(CATEGORIA IV)

LINIA CORP		5
Dela 10-1000 linii	Lei	9
Dela 1000 linii în sus	„	7,50
Anunţurile colectorilor de loterii	„	10
Bilanţuri, convocări, notificări etc.	„	30
Ştiri artistice, judiciare, şcolare	„	15
Informaţiuni comerciale minimum 5 linii	„	17,50
Informaţiuni financiare minimum 5 linii	„	17,50
Informaţiuni colectori de loterii	„	20

Clasamentul fatal

ROMAN — de Alfredo BOGARDO

Un demaraj uluitor — în timp ce extremul stânga se îndrepta spre poartă — şi mijlocaşul argentinian centră în adâncime.

Mingea găsi aripa sudamericană, în spatele halfului dreapta „azzur", pe linia careului de 16 m. Un shoot puternic, tras pe sus, nu dădu posibilitate portarului să schiţeze cel puţin un gest reflex.

Argentina conducea deci, după 30 secunde de joc, cu 1-0.

Surprinderea a fost atât de mare, încât punctul căzut ca un duş asupra entuziasmului mulţimei, nu a fost gratificat nici cu aplauzele de politeţe. Spectatorii l-au primit într'o linişte mormântală.

Murmurul cu care mulţimea însoţise începutul partidei a fost retezat parcă, de o baghetă magică.

Mingea a fost repusă la centru. Azzurii reiau jocul slab. Viviani însă e în formă. Timiditătile din primele partide, i-au dispărut cu desăvârşire.

Se pare că renunţarea la moştenirea Quart — în eventualitatea unei victorii în clasament, — trimisă lui Craig, l-ar fi uşurat de o mare povară sufletească, care îi paralizase — până acum — avântul.

El conduce linia de atac, cu o autoritate excepţională. Incet, încet prin jocul său sobru, ordonează acţiunile echipei şi reface moralul azzurilor, cari încep să ameninţe destul de serios poarta argentiniană.

Apărarea sudamericanilor însă e impenetrabilă.

Cei doi fundaşi sesizează cu o precizie uimitoare traectoriile baloanelor, şi sunt de o mobilitate extraordinară.

Duelul aprig între cele două echipe, e presărat cu faze emoţionante şi de o rară spectaculozitate. Mulţimea era în picioare, încurajându-şi sgomotos favoriţii.

Mii de glasuri se contopeau în aceiaş expresie: „Viviani, Viviani!". Pentru prima oară într'un match internaţional, publicul aclama numele tânărului centru înaintaş. Totuş, între sgomotul asurzitor al aclamaţiilor şi vigurozitatea luptei, el se menţine într'o linişte minunată.

După 30 minute de joc. Viviani reuşeşte să treacă printre cei doi fundaşi, care se ciocnesc între ei, şi e singur în faţa porţii.

O lovitură plasată şi mingea se rostogolea în colţul plasa., în timp ce portarul încerca inutil să se arunce la picioarele înaintaşului azzur. O aruncătură ce semăna mai mult a temenea orientală.

Dar efortul depus pentru egalarea situaţiei, se pare că a sleit pe Guido. De acest lucru, profită argentinienii, care pornesc energic la atac. Coretti e încercat de câteva ori însă salvează admirabil prin blocaje care, în acel moment, au ceva dumnezeesc.

Viteza înaintaşilor argentinieni e impresionantă, lasă mai mult impresia că sboară.

Cinci minute înainte de sfârşitul reprizei, centrul atacant al sudamericanilor, repetă isprava lui Viviani.

El trece cu mingea — în viteză — de fundaşii italieni, driblează portarul şi se opreşte, cu comoara de piele, în plasă.

Aşa dar, 2-1; Italia e din nou condusă. E probabil scris, ca aceasta să fie ultima partidă în marea competiţie a lumii.

Viviani nu reuşeşte să-şi revină şi să conducă ofensiva cu succes Şi puţin mai târziu, arbitrul fluieră sfârşitul reprizei, oprind o nouă ofensivă argentiniană

*

— „Uite colo pe Craigi — se adresă în pauză doctorul Ziori, lui Morelli. Să-i ajungem".

Iohn Craig era însoţit de sora şi secretara sa. Ada nu era; venise împreună cu ei — explică scoţianul — dar apoi plecase, fără a spune unde.

Comisarul îi aduse la cunoştinţă ştirea primită dela poliţia argentiniană.

— „O, e grozav", observă Craig, care la rându-i povesti despre renunţarea ce-i venise din partea lui Guido.

— „Mereu lovituri de teatru în afacerea asta; nici odată nu s'a văzut ceva asemănător" — încheie scoţianul.

Miss Lucy vorbi atunci cu fratele ei şi îşi exprimă părerea, că ar fi bine să se ştie dacă la efectele moştenirei Quart, el voia să fie considerat căsătorit, sau celibatar.

— „Duceţi-vă dvs. Mabel — zise apoi — să rugaţi pe cineva dela cabina jucătorilor să-l înştiinţeze să vie diseară, la hotelul nostru".

Mabel se mişca cu greu prin mulţime. Şi miss Lucy, care se simţea înăbuşită de căldură, o urmă, pentru a ajunge la bufet, să ia o băutură răcoritoare.

Intre timp, jucătorii se reîntorceau pe teren

XIII

„FEMEIA IN VERDE"

Minutele se scurgeau cu o cadenţă care se părea a fi tot mai rapidă.

Minutul douăzeci... douăzeci şi unu... douăzeci şi trei... douăzeci şi şase... treizeci.

Argentinienii, cu o apărare de fier, cu o linie intermediară impecabilă şi un quintet ofensiv îndrăzneţ, stăpânesc terenul cu succes.

„Azzurii" în schimb, — lipsiţi de coeziune în atac, unde Viviani nu-şi regăseşte carburaţia dela început — încearcă zadarnic să treacă peste zidul sudamerican, pentru a obţine egalarea şi a-şi deschide astfel, drumul spre victorie.

Şi acei cari au mai multe ocazii de marcat, sunt tot argentinienii. Aceste tentative sunt însă spulberate de Coretti, care bine încadrat de cei doi fundaşi şi în special de Cherasco apără cu brio.

Morelli şi mister Craig urmăreau matchul cu un entuziasm indescriptibil, iar Ziori, stând în compania foot-ball-iştilor, a devenit la rându-i un mare amator, care uita adesea, despre clasamentul moştenirei Quart, furat de perspectivele campionatului lumii

— „Morelli, credeţi că vom pierde"?

— „Mă tem că da"...

Şi Craig adaugă în limba engleză, ca şi cum ar fi înţeles ce vorbiseră între ei, cei doi:

— „Aşa dar, acesta va fi ultimul clasament? Dar Ada nu s'a întors"?

Nu, Ada nu s'a mai întors. Şi nu s'au mai întors nici miss Lucy, nici Mabel. E normal, de altfel. Mulţimea absorbită de peripeţiile jocului, a devenit de nepătruns, ca şi o cuirasă. Fiecare trebue să se mulţumească, cu locul pe care se află.

Totuş, la un moment dat, Craig dispare de lângă Ziori. Poliţistul însă, nu a observat. „Boala" matchului îl stăpâneşte acum cu totul...

Minutul treizeci,... treizeci şi patru... treizeci şi şase...

Pe neaşteptate, se petrecu o lovitură de teatru. Acolo jos, pe terenul de joc, portarul argentinian profitând de faptul că mingea era departe, desfăcu o limonadă adusă de un băiat îmbrăcat în uniformă — dintre aceia însărcinaţi cu strângerea mingilor, însă — după ce bău — căzu ca trăznit la pământ.

(Continuare în numărul de mâine)

FOOT-BALL

Un teren de football la Galaţi

de Petre Steinbach

Sportul este, desigur, în legătură strânsă cu gradul de desvoltare al unui centru geografic.

Dar această corelaţie îşi respectă sensul acesta numai când toţi factorii, de cari este legat progresul sportiv, sunt în aceeaşi măsură de organizaţi.

Insemnătatea acestei condiţiuni nu apare nicăeri mai evident decât la Galaţi.

Portul dunărean, deşi are o desvoltare economică foarte frumoasă, nu se poate mândri cu o mişcare sportivă înaintată.

Cauza este una singură dar esenţială pentru acest progres — restrâns în cazul nostru la acela al jocului de foot-ball.

Oraşul nu are decât un singur teren de foot-ball şi acesta într'o stare de desăvârşită insalubritate.

Evident, pentru ca sportul să progreseze este neapărată nevoe ca să fie practicat şi pentru a fi practicat trebue să existe un loc pentru aceasta.

Raţionamentul este foarte simplu, dar şi foarte puternic.

Intr'adevăr, un oraş de aproape 100.000 de locuitori, de loc sărac, nu are decât terenul, aşa numit al garnizoanei, pe care fac antrenament nu mai puţin de 10 cluburi : echipele prime, juniorii şi rezervele.

In afară de aceasta, terenul de joc şi antrenament este un adevărat drum de ţară cu praf de o palmă în timp de vară şi glod adânc în timp de ploae.

Ceia ce face ca a fi footballist să însemne a fi candidat la tuberculoză şi reumatism.

Terenul se închiriază lunar dar această chirie nu este utilizată pentru eventuala amenajare a terenului.

Grupările de foot-ball nu sunt nici măcar sigure de a avea terenul când au nevoe de el.

Odată — pentru a alege un exemplu, care ni se pare concludent — s'a ţinut pe terenul acesta un concurs hipic.

Când au venit din nou footballiştii, terenul nu mai avea decât aspectul unui câmp lăsat în părăsire.

Barele fuseseră scoase, cabinele jucătorilor stricate.

Trebue să recunoaştem că în asemenea condiţii nu poate fi vorba de un eventual progres sportiv.

Rămâne un lucru straniu şi faptul că dragostea de football mai persistă.

Noi ştim că domnul Cădere, înaltul rezident regal, a promis oraşului dunărean un stadion de dimensiuni impresionante.

Nu ne îndoim că la Galaţi va fi un mare stadion.

Până atunci însă, este nevoe de un teren mai mic, dar sănătos, pe care jucătorii gălăţeni să poată să se antreneze şi să joace.

Să se construiască unul imediat sau să se amenajeze acesta existent.

Sau măcar să se cumpere un furtun — e ridicul de puţin, ce Dumnezeu — pentru ca micii footballişti să scape de tuberculoză prin stropirea stratului de praf.

BLENORAGIA
SCURGERI, CISTITE, PROSTATITE
VINDECATE RAPID SI RADICAL PRIN
PAGEOL
CEL MAI PUTERNIC ANTISEPTIC URINAR
EVITĂ ORICE COMPLICAŢIUNI
SUPRIMĂ DUREREA
/COMUNICARE FĂCUTĂ LA ACADEMIA DE MEDICINĂ/
LA FARMACII SI DROGUERII

„Cetatea Sucevii" (Suceava) învinge „Vulturii" (Dorohoi) la 5-3 (1-1

Duminică a avut loc pe terenul sportiv „Arini" din Suceava, un joc amical între echipa locală „Cetatea Sucevei" şi „Vulturii" din Dorohoi, care s'a terminat cu victoria primilor.

Jocul este început de oaspeţi, cari înaintează vigilenţi spre poarta adversară. Dar, această „presiune" nu durează mult, de oarece în minutul 15 Salpeter marchează primul goal în favoarea sucevenilor.

Dorohoenii sunt surprinşi de goal şi pornesc îndrăzneţi şi încrezători la atac. De data aceasta, munca depusă le aduce un goal, marcat de Olaru.

In repriza II-a goalurile încep să curgă şi de o parte şi de alta. Până la urmă însă, Cetatea Sucevei câştigă cu 5 : 3.

La Timişoara

Pavlovici se desvinovăţeşte

„Am primit patru goaluri, pe care le apăra ori ce portar... ..dar am anunţat că nu pot juca"

Incontestabil, unul din cei mai slabi jucători ai Ripensiei, în matchul cu Juventus, de Duminica trecută, a fost Pavlovici.

Portarul timişorean a fost desigur, unul din factorii principali ai înfrângerii catastrofale.

Iată însă, că ajuns la Timişoara, Pavlovici se desvinovăţeşte făcând declaraţii extraordinare.

AM JUCAT PROST DAR NU SUNT VINOVAT

— *„Am jucat foarte prost, a spus Pavlovici corespondentului nostru, dar nu sunt vinovat de mizerabila mea comportare.*

Am primit într'adevăr patru goaluri, pe cari le putea apăra orice potrar, dar am cele mai puternice scuze".

CU DEGETELE UMFLATE

„Am intrat pe teren cu două degete umflate şi înainte de match am declarat conducătorilor că nu pot să apăr, în condiţiile, în cari mă aflam.

N'am fost crezut şi a urmat dezastrul".

Declaraţiile lui Pavlovici sunt senzaţionale.

Rămâne de văzut în ce măsură corespund realităţii.

Semne ameninţătoare

La Chemnitz, contra Poloniei, echipa germană a dat completă satisfacţie

Presa germană de specialitate, se ocupă pe larg şi cu un ton de vădită satisfacţie de matchul Germania-Polonia, jucat Duminică la Chemnitz şi câştigat, după cum se ştie, de echipa german. cu scorul net de 4—1.

Ziarele germane şi vieneze sosite eri în Capitală socotesc această performanţă ca începutul campaniei de redresare şi de reabilitare a foot-ballului reprezentativ german, după durerosul eşec din Cupa Mondială.

Natural, presa germană socoate că după acest succes trebuie să urmeze o răsunătoare victorie pe teren străin.

„La Bucureşti, în faţa echipei României, trebuie să fie confirmată valoarea footballului german", — *scrie presa din Berlin.*

Este interesant că matchul dela Chemnitz a prilejuit o largă discuţie în jurul echipei germane care se va deplasa la Bucureşti.

Matchul cu Polonia a dovedit că echipa naţională a Germaniei trebuie neapărat să cuprindă o simbioză reuşită a foot-ballului german şi austriac.

Inaintarea dela Chemnitz, care cuprindea jucători nemţi şi vienezi, a jucat strălucit şi este în cea mai mare parte autoarea succesului.

In schimb, în apărare s'au observat unele lipsuri.

AVANTAJUL JUCATORILOR AUSTRIACI

Un redactor întrebând pe d. Harberger, selecţioneurul unic al Germaniei. asupra echipei pe care o va deplasa la Bucureşti, acesta a declarat că matchul cu Polonia l-a edificat complet. Va păstra aproape intactă linia ofensivă care a jucat la Chemnitz dar apărarea o va face din jucători austriaci. cari sunt mai buni şi cari, în plus, au marele „atout" psihologic că au jucat mai mult pe terenuri străine şi că nu vor avea de suportat câtuşi de puţin handicapul deplasării.

Concluzia la care a ajuns Harberger este că echipa care va juca la Bucureşti este superioară echipei care a dispus cu 4—1 de Polonia.

90.000.000 lei... ... atât costă echipa naţională a Angliei pentru matchul cu Irlanda

Pentru matchul interligi dintre Anglia şi Irlanda, care se dispută azi la Belfast, Football Association, a alcătuit următoarea formaţie :

WOODLEY (Chelsea), HAPGOOD (Arsenal), SPROSTON (Totterham), WILLINGHAM (Huddersfield), CULLIS (Wolverhampton), WELSH (Charlton), MATTHEWS (Stoke), ROBINSON (Skeff Wednesday), LAWTON (Eventon), GOULDEN (West Ham), MONTON (West Ham).

Rezerve sunt : MERCER (Eventon) şi STEELE (Stoke).

Specialiştii marilor ziare engleze au calculat că acest material uman costă nu mai puţin de 90.000 lire sterline (aproximativ 90.000.000 lei). Şi când ne gândim că nu cuprinde decât două vedete, pe Hapgood şi Woodley !

Iar între cei unsprezece jucători sunt patru jucători din liga secundă !

Azi pe arena S.T.B.

Juniorii Capitalei se antrenează în vederea finalei Cupei Tillea

Matchul de deschidere la partida România-Germania va fi furnizat de reprezentativele de juniori ale Capitalei şi Bazargicului, cari se întâlnesc în finala Cupii „V. V. Tillea".

Bucureştenii cari s'au comportat în această competiţiune deasupra aşteptărilor, ţin cu orice preţ să facă aceiaşi figură şi în faţa marelui public.

Primul antrenament în vederea acestui match, va avea loc astăzi după amiază la ora 15,30 pe arena S. T. B.

Au fost convocaţi următorii jucători:

Budan, Valică II, Nicu Virgil, Sitaru, Arsenovici, Popescu Mircea, Ungureanu, Mândreanu, Mihăescu, Mărdărăscu, Cornel Niculescu, Georgescu, Săndulescu, Oancea, Titi Niculescu.

Juniorii Capitalei se vor antrena în compania unei combinate a S. T. B.-ului.

Toţi jucătorii sunt convocaţi la ora 15,30 pe arenă S. T. B., cu echipamentul complect.

Football

● *ANGLIA întâlneşte Scoţia la 2 Noembrie pe terenul lui Wolverhampton Wanderers.*

● *Doi footballişti brazilieni sunt în drum spre Europa.*

Sunt interul Russo, dela Fluminense şi extremul dreapta Raoul.

Ei vor debarca la Triest dar nu se vor stabili în Italia, ci în Franţa, unde vor juca la C. A. Paris căci ambii jucători sunt de origine franceză.

● *Clubul V. S. C. în adunarea generală din 19 Sept. a. c., a ales următorul comitet:*

Preşedinte: Gh. Prunescu; vice-preşedinte: Florin Brătan; secretar: Mitică Marinescu; casier: George Niţulescu; membri: Al. Preda, I. Bucur; căpitanul echipei de volley: Fl. Brătan; căpitanul echipei de bascket: P. Prunescu.

S'a luat hotărîrea de a înscrie o echipă de volley-ball feminină în campionat dându-se delegare d-lui Florin Brătan de a se ocupa cu formarea şi antrenarea echipei.

● *AVANTUL SPORTIV convoacă pentru astăzi 21 crt., ora 15 p. m. pe arena B. T. M. T., toţi jucătorii la antrenament.*

● *A. S. „Şoimii" convoacă azi Miercuri 21 orele 5½ pe terenul „Ford" pentru antrenament pe următorii jucători: Clepeţ, Bratu, Năstăsescu, Oproiu, Dudă, Lică, Cionoiu, Sandu, Bella, Gogu, Dinescu, Cvlitor, Neghină şi Drăgănescu.*

● **Federaţia jugoslavă a încercat de mai multe ori să determine pe d. Kika Popovici pentru a reveni asupra demisiei din postul de selecţioneur unic, dar d-sa a refuzat.**

● **Steinbach va fi managerul echipei naţionale B care joacă Duminică la Rusciuk cu Bulgaria B.**

● **Federaţia germană a trimes o telegramă F.R.F.A.-ului, anunţând că echipa naţională, va rămâne şi Luni în Bucureşti, urmând ca să plece seara.**

● *„Mil'tari" convoacă entru mâine Joi 22 Septembrie, orele 16, pe arena din comună, la antrenament, următorii jucători :*

Eftimie, Mincea, Călin, Gheorghiu, Ivănescu, Ivanciu, Manole, Ionescu, Paraschiva, Ion Petre, Petrică Mincea.

Sunt convocaţi la aceeaş oră şi juniorii.

Azi la Belfast

Anglia - Irlanda

La Belţast se întâlnesc azi după amiază echipele Angliei şi Irlandei.

Selecţionata gazdă, după categorica victorie obţinută Duminică împotriva Elveţiei, are multe şanse să obţină un rezultat excelent.

Echipa Angliei va juca în următarea formaţie : Woodley — Sproston, Hapgood— Willingham, Cullis, Welsh— Matthews, Robinson, Lawton, Goulden, Goulden, Morton.

4.21.81

este noul număr de telefon al redacţiei ziarului nostru

O etapă de surprize în divizia naţională B.

Debutul victorios al C. A. O-ului. Craiova învingătoare pe două fronturi

Victoria Unirii Tricolor

A patra etapă a diviziei naţionale B a adus odată cu desfăşurarea ei şi câteva surprize cari nu se putea să nu se producă până la urmă : victoria Unirii Tricolor, a D. V.A.-ului, drawurile Tricolorului şi Jahnului.

Ţe câtva timp se produce regulat în fiecare etapă, câte un forfait în grupa de nord a seriei estice. Nici Dumineca trecută forfaitul n'a lipsit: H. L. A. nu s'a prezentat în faţa Gloriei C. F. R. la Galaţi.

SERIA ESTICA GRUPA DE NORD SCORUL ZILEI

A fost obţinut de Dragoş-Vodă care a învins pe Mihai Viteazul cu 8:0. Victorie cum nici nu se poate mai concludentă arătând net diferenţa de clasă ce desparte pe cei doi adversari. Pentru Mihai Viteazul nu există scuză pentru înfrângere. Dar există una pentru scor. Clubul din Chişinău traversează actualmente o criză în conducere din care cauză intenţionau să nici nu se prezinte la acest match. După ce criza va fi rezolvată sperăm că jucătorii cu un moral întărit vor face figură onorabilă în campionat.

Cât priveşte pe Dragoş Vodă, aceştia au preluat conducerea grupei şi e de aşteptat că nu o vor mai părăsi până la sfârşit.

SURPRIZA DE LA IAŞI

Echipa ieşeană Victoria C. F. R. a cedat pe teren propriu în mod surprinzător D. V. A.-ului din Galaţi. Ieşenii au obţinut de la începutul campionatului câteva rezultate bune consecutiv — este just că în compania unor echipe slabe — dar de două săptămâni au regresat foarte mult. Nu ştim care să fie explicaţia acestui regres dar e probabil că echipa traversează acum o perioadă neagră.

Gălăţenii în schimb, au muncit foarte mult şi au obţinut o victorie care îi situează în locul III al clasamentului.

JAHN ARE O NOUA ECHIPA

La Tighina, echipa locală Traian a reuşit abia un draw în faţa lui Jahn din Cernăuţi. Pentru toţi echipa oaspe a constituit o surpriză: cu oameni noi, buni mai ales, a furnizat un joc după care sunt câştigătorii morali ai partidei. Au fost conduşi cu 2:0 şi au egalat dominând majoritatea timpului. Prevedem că cernăuţenii dacă se vor menţine în actuala formă vor încurca multe socoteli în acest campionat.

Gazdele, cari au făcut şi ele figură bună la începutul campionatului, nu mai sunt în forma. Afară de asta au jucat greşit retrăgându-se în apărare când conduceau cu 2:0. Este o tactică ce nu se aplică nici odată pe teren propriu.

TEXTILA INEFICACE

Al doilea divizionar ieşean Textila M. V., a fost învins la Chişinău de Sporting cu 2:0.

Ieşenii au jucat puţin cam dur, au combinat frumos în câmp, dar nu au tras la poartă.

Au dominat cea mai mare parte din timp dar linia de atac a fost complect ineficace. Gazdele au avut ocazii de goal infinit mai puţine din care însă atacul lor a şi fructificat două.

GRUPA DE SUD DACIA UNIREA INFRANTA LA BRAILA

Este cam mult timp de când nu am avut prilejul să înregistrăm o înfrângere a Daciei Unirea pe teren propriu. Atât de mult, încât între timp brăilenii creaseră mitul invincibilităţii pe teren propriu şi F. C. Rapid şi A. M. E. F. A. au confirmat acest mit.

Dar Dumineca, brăilenii au jucat foarte slab. Adică propriu zis în câmp au jucat bine, au dominat dar s'au „ferit" să tragă la poartă. Tripleta Goldenberg-Bonaţiu-Weiss a fâţâit mingia şi nu a tras la poartă aproape de loc.

Pe când oborenii au jucat cu mult suflet, s'au apărat decis şi au atacat la fel. Au tras la goal şi natural au înscris şi astfel au câştigat matchul trecând unul din cele mai grele obstacole din actualul campionat.

O SVACNIRE DE ENERGIE A LUCEAFARULUI

Prahova a jucat la Bucureşti cu Luceafărul. Şi la un moment dat ploeştenii conduceau cu 2:0.

Dar a fost suficient ca gazdele să joace mai îndârjit şi în ultimele minute au egalat.

Scorul este cum nu se poate mai just. Ambele echipe au jucat slab. Oaspeţii poate pentru că nu ştiu mai mult, gazdele, pentru ce oare? Nu ştim. Pepiniera Venusului posedă câteva elemente excelente, cari Duminecă au dat un randament minim tot matchul, cu excepţia ultimelor 10 minute.

In acest timp, toţi au jucat minunat, au dovedit că ştiu mult football şi că posedă resursele fizice necesare pentru a-l juca.

Când ploeştenii erau epuizaţi, deabia atunci Luceafărul a început să joace. Şi au egalat atunci când poate nici ei nu mai sperau.

MACABY PE TEREN PROPRIU

A reuşit să cucerească o victorie categorică şi foarte preţioasă, în dauna Franco-Românei. Bucureştenii au jucat foarte bine, cum joacă din păcate numai pe terenul lor.

Franco-Româna este una din echipele cu joc foarte plăcut pentru ochi dar complect lipsit de eficacitate. Şi Duminecă au avut şi ghinion: numai Unguroiu a tras de trei ori în bară, când portarul era „plecat" pe undeva prin careul de 16.

In orice caz, diferenţa între echipe nu este de trei goaluri.

DRAWUL DE LA BRAŞOV

A. S. Constanţa a jucat cu A. C. F. R. la Braşov. Matchul s'a terminat la egalitate (2:2) şi toate patru punctele au fost înscrise în repriza doua. Ca aspect partida a fost... oarecare, ambele echipe jucând slab. Rezultatul este perfect just şi oglindeşte fidel fizionomia jocului.

COLŢEA-MOCIORNIŢA IN FORMA

Lupta dintre bucureşteni — Mociorniţă-Colţea şi Turda — a fost câştigată net de primii.

Invingătorii au fost net superiori practicând un joc excelent şi trăgând la poartă din orice poziţie. Turda în schimb este departe de forma care a dus-o la cucerirea campionatului diviziei C. Va trebui să se pregătească serios şi să-şi disciplineze puţin jucătorii.

Altfel nu vedem cum s'ar putea clasa în campionat altfel, decât foarte prost.

SERIA VESTICA GRUPA DE NORD MUREŞUL LEADER

Echipa din Tg. Mureş a jucat la Satu Mare cu Olimpia pe care a învins-o cu 1:0. Graţie acestei victorii, Mureşul s'a instalat în fruntea clasamentului grupei de unde va fi foarte greu de detronat. Stăruinţa şi-a schimbat şi ea echipa alcătuindu-şi o înaintare tânără, care a jucat foarte bine dar n'a putut realiza nimic în faţa apărării masive a Mureşului.

S. G. S. DETRONAT

Fostul leader S. G. S. din Sibiu a fost învins de Industria Sârmei din câmpia Turzii cu 5:0, pierzând astfel şefia clasamentului, pe care a deţinut-o trei etape.

Sibieni, cu siguranţă că nu vor mai ajunge anul acesta la locul pe care l'au avut. Sunt o echipă de valoare medie, care va trebui să se mulţumească până la urmă cu un loc în jumătatea doua a clasamentului.

Industria Sârmei se dovedeşte pe zi ce trece o echipă de reale posibilităţi şi care e probabil că va mai culege câteva victorii frumoase.

SUCCESUL TRICOLORULUI, DATORIT LUI SEPCI

Crişana, la Oradea nu a reuşit în compania Tricolorului din Baia Mare decât un modest 0:0.

Orădenii au dominat net dar au fost ineficaci. Sau mai bine spus shooturile lor n'au fost suficient de tari pentru ca să nu poată fi prinse de Sepci. Fostul portar naţional din glorioasa balcaniadă a anului 1933 a fost cu adevărat îngerul păzitor al Tricolorului.

Căci numai un supraom putea apăra aşa cum a făcut-o el Dumineca.

Orădenii au fost la un pas de înfrângere căci la o scăpare Tricolorul a înscris un punct pe care arbitrul nu l'a acordat însă. Şi matchul s'a terminat la egalitate spre multumirea... Crişanei.

C. C. N. SA IA MASURI

La Tg. Mureş Universitatea a terminat la egalitate cu Monopol după un match care a fost, UN ADEVARAT RASBOIU. Universitarii clujeni au trei oameni răniţi serios şi cari, e probabil că nu vor mai putea fi întrebuinţaţi câtva timp. Comisia campionatului naţional are datoria să ia cele mai drastice măsuri împotriva acelora cari degradează sportul prin asemenea comportări.

UNDE E STARUINŢA?

Echipa orădeană Stăruinţa a fost învinsă din nou, de data aceasta de Victoria din Carei. Invingătorii sunt o echipă slăbuţă şi totuşi au câştigat.

Ne întrebăm unde o fi oare Stăruinţa, echipa aceea bună din Oradea, care câţiva ani la rând a ocupat unul din primele trei locuri ale clasamentului.

Anul acesta, va trebui să muncească serios pentru a mai putea juca acelaş rol frumos din trecut.

GRUPA DE SUD STRALUCITA VICTORIE A ROVINEI GRIVIŢA

La Craiova, Rovine Griviţa a învins cu 2:0 pe C.A.M.T. din Timişoara. Este o victorie cum nu se poate mai frumoasă. Timişorenii — departe de a fi necunoscuţi — au fost anul acesta finalişti ai Cupei României. La Craiova au jucat admirabil dar în repriza doua au trebuit să se închine în faţa suflului inepuizabil al gazdelor.

Este de sperat că mergând pe aceeaşi linie, echipa să mai procure numeroase satisfacţii conducătorilor şi suporterilor ei.

JIUL IN FORMA

La Petroşani, Jiul a surclasat Vulturii cu 3:1 după un joc, în care au presat majoritatea timpului. Dacă nu au putut înscrie mai mult se datoreşte portarului lugojean Pfeilinger care a apărat perfect.

Vulturii după punctul înscris de Popescu au avut un revirement formidabil dar nu au putut pătrunde prin apărarea de fier a gazdelor.

MINERUL A PIERDUT DIN NOU

De data aceasta la Simeria împotriva echipei C. F. R. Matchul a fost foarte disputat şi gazdele au dominat într'o oarecare măsură. Dar Minerul a ştiut să se apere bine până după pauză.

Echipa din Lupeni a dovedit că este pusă la punct şi în curând va obţine rezultate conforme valoarei ei.

CRAIOVAN IN SERIE

Cealaltă echipă din Craiova, Craiovan, a jucat la Sibiu împotriva Şoimilor, pe cari i-a învins cu 1:0. Craiovenii merg din succes în succes şi nu se poate preciza unde se vor opri. Cert este că de unde la începutul campionatului antrenorul Walter nu reuşise să găsească formula echipei, a isbutit în fine şi lucrurile merg din ce în ce mai bine.

Natural că mai este nevoe de o verificare pe care o vom face cu ocazia partidei de Dumineca viitoare.

DEBUTUL C. A. O.ului

A coincis după cum prevăzusem cu o victorie. Fără semnificaţie de-altfel căci adversarul — Unirea M. V. — este unul din cei mai slabi componenţi ai grupei. Aşteptăm ca echipa din Oradea să se întâlnească cu fruntaşele grupei în care a trebuit să fie forţată să intre pentru a trage eventualele concluziuni. Până atunci C. A. O. a învins cu 4:0 pe Unirea M. V.

Meseriaşul Român - Macaby

4–1 (2–0)

După multe tărăgăneli şi amânări, Duminică 18 c., s'au inaugurat campionatele districtuale.

Pe terenul Macaby, Meseriaşul Român a dispus, după un joc frumos şi rapid, de fosta divizionară Macaby, prin punctele marcate de Bratincă, Sarnovschi şi Gavreliuc.

S'au remarcat dela învingători toate echipa, iar dela Macaby, Schneider şi Kunst.

Corect arbitrajul d-lui Costică Cobilanschi.

Celelalte rezultate din district, destul de surprinzătoare, sunt :

C. F. R.—Borochow 1:1 (0:0).

Dowbus—Muncitorul 3:2 (2:1).

CAMPIONATUL JUNIORILOR

Jahn—Meseriaşul Român 2:0 (0:0)

C. F. R. — Muncitorul 3:0 (1:0).

Dragoş Vodă—Borochow 3:1 (3:0).

Dowbus—Luceafărul 2 : 0 (1:0).

Campionatul austriac

Din cauza campionatelor europene de atletism femenin, Duminică nu s'a jucat nici un match de campionat la Viena.

In schimb la Steyr şi Wiener Neustadt s'au disputat două întâlniri oficiale, cari s'au soldat cu următoarele rezultate:

Wacker — W. Neustadt 2:0.

Austria — Steyr 3:0.

La 2 Octombrie

Vom vedea, pe Splaiu, un stadion nou...

Ceva despre turneul Venusului în Occident și despre rostul Luceafărului
Interesantele declarații ale d-lui Eladescu

Stadionul Venusului va fi, desigur, o mare surpriză atunci când își va deschide din nou porțile.

Gazonul a fost înlocuit cu altul nou iar tribunele au fost reparate și vopsite în alb și negru, așa cum erau tricourile dungate ale echipei în campionatul trecut.

In modul acesta, terenul din splaiu a devenit mai elegant și cu siguranță unul din cele mai frumoase terenuri de football din această parte a Europei.

INAUGURAREA, LA 2 OCTOMBRIE

Inaugurarea noului stadion — căci va avea un aspect cu totul nou — se va face la 2 Octombrie când Venus întâlnește pe Gloria (Arad).

Este foarte probabil ca inaugurarea să corespundă unui program cuplat, deoarece în aceeași zi Rapid joacă cu Tricolor-C. F. P. V.

Condiția ca acest cuplaj să fie realizat, este aceea ca organizatorii să fie considerate ambele grupări bucureștene pentru a se bucura de prima de 20% acordată de regulamentele federale în cazul cuplării a două matchuri.

Dacă această cuplare nu va fi posibilă, Venus va juca Sâmbătă 1 Octombrie.

Se crede însă, că în cele din urmă se va ajunge la un acord definitiv în această direcție.

TURNEUL DE IARNA

S'a anunțat că Venus va întreprinde în iarna aceasta un mare turneu în vestul Europei.

Turneul acesta cuprinde următoarele țări : Germania, Portugalia și Belgia.

Interesându-ne despre soarta acestui turneu, domnul Eladescu ne-a declarat că va pleca la Budapesta, imediat după adunarea generală a clubului, care se va ține la 25 Septembrie, pentru a perfecta în mod definitiv matchurile anunțate.

Turneul echipei bucureștene va cuprinde și matchuri în Belgia numai în eventualitatea că matchul România-Belgia, care ne-a fost propus de belgieni pentru 18 Decembrie, va fi acceptat de F. R. F. A.

Dacă el nu va fi perfectat, Venus va renunța la întâlnirile din Belgia.

ROSTUL LUCEAFARULUI

L-am întrebat pe domnul Eladescu pentru ce nu legitimează în echipa Luceafărului pe Ionescu Crum, Negrescu, Ene, etc., jucători de valoare, cari nu-și pot avea un loc în echipa primă a Venusului.

Domnia sa ne-a răspuns că Luceafărul nu a fost format pentru a câștiga campionatul.

Conducerea va fi foarte mulțumită dacă echipa nu va fi retrogradată.

Jucătorii amintiți mai sus vor fi introduși în echipa primă a negrilor în matchurile mai ușoare.

Scopul urmărit e dublu. Pe deoparte se urmărește odihnirea lui Sfera, Albu, Bodola, etc. iar pe de alta obicinuirea acestora cu matchuri mai grele.

Pentru echipa pepinierii se vor achiziționa elevi și studenți, cari vor veni toamna aceasta la liceele și universitatea din București și cari vor juca în schimbul unor avantagii școlare ca plata taxelor, cumpărarea cursurilor.

Și dacă și în modul acesta echipa nu se va putea menține în primele opt locuri, va fi întărită cu jucătorii de mai sus.

Adunarea generală a Venusului

Reamintim că Duminică 25 crt., la ora 9 jum. a. m., se va ține adunarea generală anuală a asociației sportive și culturale Venus.

Dacă timpul va fi favorabil, adunarea generală va avea loc chiar în tribune, în caz contrar, urmând să se țină în încăperile de dedesupt.

Anunțată pentru ora 9½ a. m., adunarea va începe peste o oră, dacă nu se va întruni numărul statutar de membri.

In așteptarea unei zile mari

Footballul românesc se pregătește pentru sărbătoare. De ziua aceea în care echipa noastră națională își va da examenul de maturitate ne mai desprate puțin timp, atât de puțin, încât s'ar putea socoti pe ceasuri.

De data aceasta pregătirile se fac în cel mai mare calm. Publicul așteaptă cu încredere ziua de examen, iar oficialii nu și-au pierdut capul în fața deziluziei ripensiste. Soluția s'a găsit ușor, fiindcă Venus și Rapid au fost la datorie.

Și ne bucurăm că oficialii — cel puțin de data aceasta — nu s'au deosebit prea mult de părerile noastre.

(Chestia cu Feraru o considerăm doar o glumă, destul de reușită de altfel).

Ne mai pare bine că în fața evenimentelor covârșitoare care ne așteaptă, toată lumea s'a recules. Au dispărut lucrăturile de altă dată, iar respectul umbrelor s'a spulberat. In general, echipa națională se anunță împrospătată și aerisită, dar mai ales fortificată în compartimentele de mult timp deficitare.

Să ne dăm mai bine seama de însemnătatea întâlnirii România—Germania.

Chiar înainte de Anschluss, echipa națională a Germaniei reușise să-și agonisească un prestigiu de intensitate mondială. In partide care au rămas memorabile, reprezentativele Reichului au învins glorios sau au fost depășite minimal de adversari ca Italia și Anglia.

Acum, după unirea forțelor germane cu cele austriace, footballul german s'a ridicat pe un plan aproape de neegalat pe continent. Desigur, au fost crize de acomodare, dar astăzi conducătorii sportului german au găsit formulele care îmbină cele două sisteme de joc.

Echipa națională a germanilor ne vizitează deci sub cele mai strălucite auspicii pentru ea.

De altă parte însă, reprezentanții noștri, cei mai buni în actualele împrejurări, sunt decișI să facă și imposibilul pentru a încrusta lauri de onoare în palmaresul echipei naționale.

Dacă nu va fi ratată de imponderabile — așa cum se'ntâmplă în football când ți-e lumea mai dragă, — întâlnirea româno-germană se anunță uriașă.

Va fi o luptă de concepții contrare, de spiritualitate opusă.

Masivității dure a footballlului german, românii vor opune vijelia zglobie a sângelui cald latin.

Vor scăpăra scântei de virtuozitate, va fi o întrecere ce va depăși marginile terenului.

Vom avea oare și o victorie românească ?

Virgil Popescu

La București, jucătorii germani nu vor avea voe să facă nici o declarație...

Reprezentantul federației germane de football, la București, a primit o adresă din partea forului german prin care i se atrage atenția asupra dispozițiunilor ce au fost date echipei germane.

Nici un jucător nu va avea dreptul să dea interviewuri sau să facă declarații.

De asemenea le este interzis să discute cu persoane necunoscute.

In tot timpul șederii la București, germanii vor sta retrasi.

Nu vor face decât două vizite : una la legația germană și alta la mormântul Eroului Necunoscut.

Sâmbătă, după amiază, germanii vor avea un singur contact cu presa română de specialitate, antrenorul Herberger — care este și selecționeurul unic al Germaniei — făcând declarații.

Moldovan este indisponibil

Cum se știe, în lotul jucătorilor selecționați pentru matchurile internaționale de Duminică figurează și „rapidistul" Moldovan. Acesta urma să joace în divizia B.

Aseară însă a comunicat federației că este indisponibil, fiind serios lovit în matchul cu Gloria dela Arad.

„Ceahlăul"-„Macaby" (Piatra N.) 7-2 (3-0)

P. NEAMȚ. — Duminică s'a disputat pe stadionul „Ceahlăul", pe un timp frumos, un amuzant match de foot-ball între echipele de old-boys „Ceahlăul" și „Macaby" din localitate.

Au marcat : Bălănescu (2), Itu (3) și Jinga (2) pentru Ceahlăul și Gruenberg (2) pentru Macaby.

D-lui I. Timofte, care a arbitrat bine, i s'au aliniat următoarele formații :

„Ceahlăul" : Ciuca, Șerban Vasilescu, Jinga, Petruca, Pecek, Itu, Burlacu, Bălănescu și Turineli.

„Macaby" : Berger, Spiegler, Zargiu, Eisenberg, Sommer, Ros, Lupu, Mondi, Grünberg, Macarscky și Moritz.

In match de deschidere, juniorii „Ceahlăului", au învins pe juniorii „Macabilor", cu categoricul scor de 7-1 (4-0).

Punctele au fost marcate de Tele (5), Macarschi (1) și Duca pentru „Ceahlăul" iar Atanasiu pentru „Macabi".

Duminică se va disputa match-ul : „C. F. R."-Bacău-„Ceahlăul", pentru campionatul districtual.

La Viena

Selecționații sunt cantonați până mâine

Federația germană de football a dat dispoziții ca jucătorii selecționați pentru matchul cu România, care se dispută Duminică la București, să fie cantonați, până Joi, la Viena.

In acelaș timp, forul german de specialitate a comunicat federației noastre că plecarea echipei germane se va face Joi, caravana urmând să intre Vineri în țară, pe la Curtici.

Football

● „Vulturii Carpaților" convoacă astă seară Miercuri 21 Sept. a. c. la orele 9 seara, toți jucătorii echipei I și juniorii la sediul din strada Toamnei 115.

● AGER convoacă pentru Joi 22 Sept. crt. orele 15, pe terenul S T. B. pe următorii : Frenkel I și II, Crețu I și II, Bughea, Heckt, Iordănescu, Petrescu, Stoicescu, Avramescu, Gheorghe Ioan, Nae Pantazi, Teodorescu Pirpiriu, Costel Tănăsescu și pe : Bojoncea, Sgâmboi, Perșunaru Voicu, Crăciun Aurel, Pepenaru, Sile Georgescu, Tomacsky, Buracu Georgel, Zamfir, Alecu, Sabef, Titi Olănescu, Raihard, Ică Cornel, Popescu Valentin, Dumitru Gheorghe, Luță Traian.

Toți aceștia se vor prezenta cu echipamentul ce-l au asupra lor.

● A. C. S. „Șoimii" convoacă astăzi Miercuri 21 Sept. la orele 16 pe terenul Ford, toți jucătorii săi, în vederea antrenamentului ce-l va face în compania echipei A.G.ER.

Sunt convocați în mod special jucătorii Cionoiu, Drăgănescu, Paior și Chiriței, cari în caz de neprezentare vor fi suspendați.

● *ATTILIO DEMARIA, fostul jucător al Ambrosianei s'a reîntors în Italia.*

Este interesant de remarcat că Demaria nu va putea juca decât în clubul milanez.

● *COMISIUNEA districtuală a arbitrilor ține ședință astă-seară la ora 20,30 sub președinția d-lui Mihail Petrescu.*

UNIVERSUL Sport

INSCRIERI

Băneasa-Trap: Ziua IV-a, Sâmbătă 24 Septembrie

I. PR. FULTON
Handicap. 11.500 lei

2020 Elișor, Dacia
2040 Lama, Primăvara, Diadia Lul, Tais
2060 Pan Worthy
2080 Extra, Sorana
2100 Furor, Va-ta, Cavaler, Bețiv
2120 Ostaș, Vestit, Ștrengar, Zenit, Dâmb, Brad, Mister
2140 Sultana
2160 Kalifa, Spic, Makrele, Mura II
2180 Ghimp, Handicap, Mura, Sultan II
2200 Aventurier
2220 Eftin, Dorka, Candriu
2240 Glonț, Tutun

II. PR. ADAM
Handicap. 21.000 lei

1660 Venezia
1680 Prokator, Bonzo, Amzel, Rosalinde, Edith, Primrose
1700 Jeaninne Worthy, Theodora, Lucifer II, Havana, Blondella
1720 Gretelbub, Viitor, Naplopo Oszlany, Margaret T., Kanada, Jade, Valențio, Gruia
1740 Champion
1760 Bajadere, Hanibal II, Citronat Gordon
1780 Voraus
1800 Roland D.
1820 Haron

III. PR. LANCELOT
Handicap. 13.000 lei

1700 Lăcrămioara, Pinkerton, Aventurier
1720 Dâmbovița, Leona, Ciclon, Eggy, Eftin, Champion jr., Peter Worthy, Duda, Dorka, Livada
1740 Fruntaș, Isabela, Friederike, Tutun, Sorvaneț, Kamaa, Rugina, Sonora, Igor Petru.
1760 Guardian Girl, Kismet, Ciclop, Ezer Jo, Bruma II, Oswalda
1780 Szelvesz, Naverno, Peceora, Ierosca II, Coconaș, Voevodul Țiganilor: Pleava, Torent
1800 Edith, Josedale Margot

IV. PR. HAMBLETONIAN
Condiție 45.000 lei

1500 Rama II, Draga Mea, Ialpug, Floare, Santuța
1520 Szeged
1540 Glonț, Ghid, Petruș
1560 Josedale Margot, Little Orphan, Belșug
1580 Lăcrămioara, Centaur, Aventurier, Handicap, Ben Hur
1600 Giuditta, Pandur, Kitty, Clair

V. PR. GLADIATOR
Condiție 15.000 lei

1100 Director, Pușa, Bănuța, Bandit II, Cimbric, Tara, Taina
1120 Tibet
1160 Eol, Cina, Ialpug, Santuța, Elly
1180 Răsura, Barna, Brenn
1360 Rama II, Grozava

VI. PR. DON COSSAK
Condiție 13.000 lei

2100 Bețiv
2120 Glonț, Tutun, Brad, Ezer jo
2140 Pan Worthy, Ghid, Petruș, Livada, Handicap
2160 Isabela, Guardian Girl, Lăcrămioara, Kismet, Legionar, Peceora, Coconaș, Ciclop, Duda, Igor
2180 Florica II, Naverno, Ieroșca II, Venezia, Edith, Pleava
2200 Lord Petaurist, Viitor, Nation, Primrose, Brebenea
2220 Havana, Margaret T., Kanada, Blondella, Gruia
2240 Pandur
2260 Gretelbuh
2280 Voraus

VII. PR. HEROLD
Record 18.000 lei

2100 Peceora, Ieroșca II, Pleava, Pandur, Ben Hur
2120 Josedale Margot, Brebenea
2140 Prokator, Kundry, Trixie, Edith, Nation, Valențio, Blondella, Gruia, Pock
2160 Viitor, Havana, Kanada,
2180 Naplopo
2240 Roland D.
2260 Haron

VIII. PR. BENEDICT
Record 13.000 lei

1700 Natașa, Brad
1720 Bravo, Tava, Ghimp, Makrele, Glonț, Handicap, Sultana, Mura II, Mura
1740 Eggy, Lăcrămioara, Legionar, Vointa, Pinkerton, Spic, Peter Worthy, Tutun, Kamaa, Duda, Olenca, Livada, Sultan II.
1760 Isabela, Ciclon, Curier, Coconaș, Ciclop, Ghid, Ezer jo, Centaur, Ducesa, Sorvaneț, Bruma II, Pandur, Dorka, Igor, Petruș, Winsome Josedale
1780 Guardian Girl, Ideal, Peceora, Ieroșca II, Giuditta, Voevodul Țiganilor, Cupidon, Pleava, Josedale Margot, Torent, Hercegnö
1800 Brebenea

Băneasa: Ziua V-a, Duminică 25 Septembrie

Pr. VALEA LARGA — 1000 m.
20.000 lei

Marius, 55.000	57
Aghiuță, 25.000	49
Răzor, 35.000	49½
Acacia, 25.000	49
Giovani, 25.000	49
Vișina, 75.000	54
Balsors, 25.000	55½
Hoțoaica, 35.000	48
Tini, 35.000	51
Baby, 10.000	39½
Elada, 55.000	52½
Belea II, 25.000	47½
Monette III, 75.000	57
Meșteru Manole, 45.000	51

Pr. ULMILOR — W.-Handicap
25.000 lei — 1500 metri
— Două reprize —

Marius, Ștefania, Amaranthe, Jessica, Marmara, Elvira, Aghiuță, Rastel, Titirez, Răzor, Cin'te ține, Goblin, Acacia, Marcella, Moft, Credința, Saturnus, Boshko, Carmen, Banu Olteniei, Brânceni, Korvin, Tuluța, Drapel, Mayar, Sfârlează, Nacelle d'Or, Naum, Minunat, Neta, Weekend, Hoțoaica, Glorietta, Harta, Don Alberto, Don Basil, Loti, Cărăbuș, Aluna, Răscoala, Zori de Zi II, Foulaubin, Răzleț, Spătar, Caiafa, Frunză, Silver Print.

Pr. CAȚELUL — 1000 metri
40.000 lei

Ticu, 100.000	53
Tatja, 40.000	46½
Gloria	52½
Opinca, 75.000	47½
Boer	54
Etiquette, 40.000	45
Mont Blanc, 100.000	53
Povestea	57½
Sulița	52½
Aida, 75.000	47½
Cremene, 100.000	50
Zamfira	54
Amnar	54
Smeu	54
Străjer	54
Bécasse, 40.000	46½
Cocotte, 100.000	51½
Ciocârlan	57
Magicienne	52½
Mazeppa	54
Tricolor, 75.000	49
Golanca	52½
Cornița	59
Nae	55½
Balyhoo, 75.000	49

ZIUA IX-a
DUMINICA, 9 OCTOMBRIE

Pr. DIM. GR. GHIKA — 2200 m.
50.000 lei

Lăcusta	48
Flor fina	57
My Lass	55
Mitsouko III	59

ZIUA XI-a
DUMINICA, 16 OCTOMBRIE

Pr. BLARAMBERG, — 150.000,
1600 m. 20

Gloria, Molda, Halmei, Răzvrătit, Realist, Zamfira, Smaranda, Doinița, Pricina, Străjer, Tarzan, Blank, Izvor, Bock, Roy, Șoim, Stăpân, Golanca, Cosac, Nae.

ZIUA XIII-a
DUMINICA, 23 OCTOMBRIE

Pr. CH. VIVIAN. — 100.000.
1300 m. 20.

Colombo, Gloria, Holda, Mont Blanc, Halmei, Povestea, Smaranda, M. en avant, Glumeț, Amnar, Străjer, Weekend, Tarzan, Biribi, Bock, Roy, Răvaș, Mitsouko III, Cornița, Stop.

INFORMAȚIUNI

● **Astăzi la Băneasa-Trap alergările încep la ora 14 precis.**

● **Pariul austriac de astăzi dela Băneasa-Trap are drept miză inițială suma de 41570 lei. Cum cele 7 alergări ce contează la acest gen de pariu, începând cu Premiul Liana Mihăilescu — cea de a doua cursă după program — sunt extrem de atracțioase, este de așteptat ca datorită cotei de 50% din mizele ce se vor juca să depășească suma de 60000 lei.**

● *La Secretariatul Jockey-Clubului se face astăzi publicarea greutăților în handicapurile ce se vor fugi în ziua de Duminică 25 Septembrie crt.*

● **Retragerile pentru alergările de trap din ziua de Sâmbătă 24 Septembrie crt. se fac astăzi la Secretariatul Societății Hipice Române până la ora 11 precis.**

● *Toți driverii sunt obligați să se prezinte astăzi după amiază la Băneasa-Trap în cea mai corectă ținută, având cazace curate, sulky-uri vopsite și hamuri în bună stare.*

Același lucru vor observa să fie respectat și de personalul ce-l vor folosi pe hipodrom.

● La Pariul Oraș din Str. Matei Millo se primesc pariuri martingale și simple.

● *Intrucât în cadrul reuniunei de astăzi dela Băneasa-Trap se situează și prezentarea echipei hipice, câștigătoare a Cupei Națiunilor, spre a se putea fugi toate alergările se va respecta la maximum indicațiile orare ale programului.*

● Iapa Joppa Hannover, campioana patru-anilor cari după cum se știe a suferit un ușor accident este complet restabilită și va relua în curând lucrul.

Hipism

Astăzi la Băneasa-Trap

Intr'un cadru de mare festivitate, echipa câștigătoare a Cupei Națiunilor dela Aachen va fi prezentată publicului

Reuniunea programată azi de Societatea Hipică Română pe elegantul hipodrom Băneasa-Trap, iese, cu drept cuvânt, din seria celor obișnuite care și ele au fost tot atât de superioare din toate punctele de vedere.

Acest plus spectaculos, extrem de spectaculos chiar, face din reuniunea aceasta, un regal sportiv.

El constă din prezentarea echipei naționale hipice care cu atâta vrednicie a purtat peste hotare, cele trei culori ale drapelului scump. E vorba anume de sărbătorirea distinșilor călăreți cu ajutorul cărora am putut vedea adusă în țară faimoasa și de mulți dorita Cupă a Națiunilor, donată de Cancelarul Hitler.

E una din faptele de seamă care stă în fruntea tuturor preformanțelor românești așa de puține în anul acesta.

Ea ilustrează splendida perseverență a componenților echipei, toți ofițeri merituoși care pe lângă galonul ce-l au, au mai câștigat unul tot așa de nobil și onorat.

Este încununarea fericită a unei munci depusă zi cu zi și cu un material cavalin nu tocmai strălucit.

„Cupa Națiunilor", trofeu glorios, pentru care s'au luptat 22 de națiuni cu veche și solidă tradiție equestră, nu e un accident, prilej de o surprinzătoare bucurie. E o performanță normală având în vedere nenumăratele succese anterioare ale aceleiași echipe, cea mai bună pe care o posedă equitația românească în prezent.

Sărbătorirea lor de către activa Societate Hipică Română aduce acesteia meritul necontestat de a fi avut admirabila inițiativă, a mulțumi, în numele publicului românesc, echipei ce cu atâta succes ne-a reprezentat peste hotarele țării care, să fim drepți, nu le-a acordat până acum unanimitatea simpatiilor.

La serbarea de azi — e o serbare în plinul înțeles al cuvântului — vor asista și înalții conducători ai armatei române, aducând cu aceasta, omagiul armatei călăreților care și ei fac parte, cu mândrie o spunem, din ea.

Acesta este „atout"-ul de care vorbeam la începutul modestei avant-cronici ce se pretinde a fi ceeace citiți dv. acum.

In afară de serbare, care va avea cuvenitul cadru festiv, cu uniforme strălucitoare, toalete de galeșă toamnă și, sperăm, un timp bun, Societatea Hipică mai programează și un buchet de alergări ce măresc interesul publicului, aducându-l pe hipodrom în număr cât mai mare.

Gestul acesta de a completa sărbătorirea cu alergări pasionante, merită o laudă pe care noi nu o putem precupeți.

Festiva manifestație va fi încadrată într'un program de excelentă calitate și un pariu austriac ispititor

Figurează pe program, care e foarte bogat, numele unor veritabile vedete ale trapului.

In frunte stau, era și natural, trei ani reprezentați cu cinste de LITTLE ORPHAN JAVRIS și GHID alături de GRETELBUB, și alții, cu impresionante state de serviciu.

După cum se știe Little Orphan e șefa de necontestată calitate a trei-anilor trăpași, iar Ghid e acela al trăpașilor — de aceiași vârstă — de producție românească.

Dacă vom mai numi pe Jarvis și Viitor, vom reda cu destulă aproximație garanțiile cari împreună vor forma convingerea tuturor că reuniunea de azi a Societății Hipice iese cu adevărat din comun.

Deci azi la Băneasa-Trap.

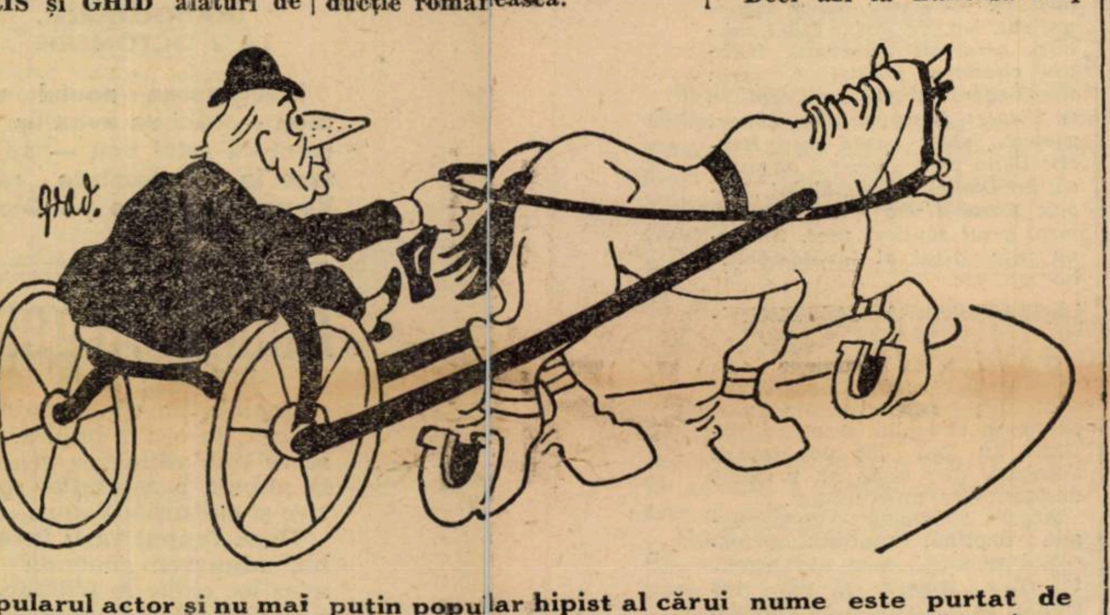

Popularul actor și nu mai puțin popular hipist al cărui nume este purtat de principala alergare a zilei de astăzi. Iată un nou talent pe care nu-l bănuiau mulți dintre frecventatorii alergărilor noastre.

PRONOSTICURI

1. PR. VIRGINIA POPESCU. Dacă Taina ar repeta valoarea din ziua când s'a plasat a treia după Szeged și Draga Mea, ar fi în această alergare o bună afacere. Insă, comportările ei p. această pistă au arătat că nu se împacă deloc cu turnantele. In acest caz îi menționăm șansa dar vom limita selecția noastră între Brenn și Ialpug. Intre aceștia doui, forma ultimelor eșiri publice sunt net favorabilă pensionarului lui Crotenco.

Indicăm : IALPUG, Brenn. Outsideră : Taina.

2. PR. LIANA MIHAILESCU. In baza comportărei de Miercurea trecută, în acest handicap Sultana și Aventurier sunt caii cei mai indicați să-și dispute întâetatea. In baza valorii de 1.34.7 marcată de Sultana în alergarea fugită Miercuri, ținând mai ales seama că a și galopat pierzând teren prețios, i-am acorda un ușor avantaj față de adversarul ei care și el a mers excelent stabilind recordul de 1.32.7. Totuși, cunoscută fiind facilitatea de a galopa a pensionarei lui Zabelin, desigur că șansele lui Aventurier sporesc. Dacă Handicap nu va galopa n'ar fi exclus să profite de greșelile comise în lupta dintre cei doui corifei ai alergărei.

Indicăm : AVENTURIER, Sultana, *Handicap.*

3. PR. STROE și VASILACHE. Dintre cei ce au valori cunoscute se impun Tara și Musculița pe cari nu le vedem bătute de Răsura primind 60 metri. Intre ele marcarea unei preferințe este extrem de dificilă. Totuși, prima având la activ Miercuri o alergare suficient de bună, credem că va putea dispune de fiica lui Domnișoru.

Totuși, ambelor, le vom prefera pe Bandit II, un foarte reușit [illegible] al iepei Dunărea. Acesta dacă va confirma frumoasele comportări dela antrenament, cum este și regulat, ar trebui să dispună de cele două iepe. Facem totuși cuvenitele rezerve întrucât suportă handicapul debutului.

Indicăm : BANDIT II, Tara, *Musculița.*

4. PR. MYA APOSTOLESCU. Deși primește importante avantagii, Ghimp nu este încă de talia celor mai buni din generația trei-anilor, admirabil reprezentată prin Little Orphan, campioana de până acuma și Ghid cel mai bun trei-an autohton.

La egal cu Ghid sunt puși în situație de inferioritate și Bravo și Lăcrămioara care în plus este lipsită de o formă acceptabilă.

Rămân în ultimă instanță Little Orphan și Ghid.

Până în prezent, pensionarul d-lui Tulcianov nu s'a ridicat până la clasa excelentei reprezentante a crescătoriei americane. Și nici avantajul de 20 m. în favoarea lui nu credem să fie suficient spre a contrabalansa diferența de clasă.

Indicăm : LITTLE ORPHAN Ghid.

5. PR. LISETTE VEREA. Lord Petaurist, calul care teoretic ar avea o șansă complet detașată, n'a mai apărut de foarte mult timp în probe publice. Indiciu puțin măgulitor pentru actuala lui formă. In plus nici comportările lui din anul precedent n'au fost deloc strălucite. In acest mod, lupta pentru victorie rămâne circumscrisă între Margaret T și Gruia. Cum comportările de dată recentă a pensionarei lui Cerkasoff nu sunt deloc strălucite, în ciuda unei șanse din cele mai frumoase teoretice ar trebui să se încline în fața calului în mare formă și progres care este Gruia. Totuși, o revenire a primei n'ar fi exclusă.

Indicăm : GRUIA, Margaret T.

6. PR. FLORICA DEMION. Greu de marcat vreo preferință între cei 14 concurenți ai acestui foarte reușit handicap. Totuși vom elimina dela început pe Dâmbovița ca lipsită de o formă care să-i permită recoltarea unei victorii. Dintre concurenții cu formă certă, recent verificată, se detașează parcă cu cea mai mare șansă Petruș, Catinca și Naverno.

Petruș care stă pe o serie de performanțe una mai bună decât alta și care recent a trotat kilometrul — fără a fi întins și pe distanța de 2000 metri — în 1.31.5, dacă nu va galopa ar fi cel mai indrituit să câștige. Dacă însă va greși, Catinca este prima capabilă de a profita de acest fapt.

Indicăm : PETRUȘ, Catinca, *Naverno.*

7. PR. LULU SAVU. Caii cari pornesc în fruntea plutonului sunt prea mediocri spre a putea disputa întâetatea celor situați în ultimele rânduri. Din rândurile acestora se detașază net Natașa, Mohor și Mura. Natural, dacă pensionara Contesei Benckendorff ar deține plenitudinea mijloacelor, ar fi cea mai indicată să-și adjudece primul loc. Cum însă n'a mai fugit cam de mult timp și principalul ei adversar Mohor a vădit zilele trecute un frumos progres, credem că va trebui să se mulțumească cu cel de-al doilea loc.

Indicăm : MOHOR, Natașa, *Mura.*

8. PR. CONSTANTIN TANASE. Theodora, Viitor și Jarvis sunt caii între cari ar urma să se petreacă această alergare. Dacă Jarvis n'ar fi handicapată de faptul că alergarea se va disputa pe 1700 m., credem că ar fi putut dispune de adversarii ei. In asemenea condiții între Viitor și Theodora vom prefera pensionara d-lui Ionescu Bordei, care nu de mult a figurat excelent în companii excelente.

Indicăm : THEODORA, Viitor, *Jarvis.*

Monte și partanți probabili

Băneasa: Ziua IV-a, Joi 22 Septembrie

Pr. JIGALIA — 1600 metri
Vânzare — 27.000 lei

Ștefania	54½	Tănase
Nuța	36	Pârvulescu
Acacia	52	Crișan
Moft	51½	A. Enescu
Carmen	57½	Cucu A.
Banu Olteniei	51½	o
Cărăbuș	52½	o
Băbuca	48	Huțuleac
Foulaubin	50½	o
Caiafa	53	Vincent R.
Meșteru Manole	51	Mullot
Puișor	51½	o

Pr. SABAR — W.-Handicap
25.000 lei — 1300 metri

Drapel	66	o
Mayar	61	C. Radu
Brânceni	59	Enescu G.
Răzleț	53½	Vincent
Natașa	52	Cucu A.
Giovani	51½	Huțuleac
Ciurlan	48	Iosza
Cărăbuș	47½	Crișan
Duce	46	o
Hoțoaica	46½	Tănase
Titirez	45	Logofătu

Pr. EINAR — 1600 metri
Mixtă — 33.700 lei

Baba Novak	59	Gill j.
Foulaubin	51	Cucu A.
Necaz	55½	o

Pr. OLTEȚU — 1000 metri
Mixtă — 33.700 lei

Bravo Mă	54	Toth B.
Boeru	54	Gill j.
Halmei	54	Garner
Cremene	52½	Iosza
Silfida	52½	Urdăreanu
Amnar	54	Ilinca
Smeu	54	o
Lunca	50½	Huțuleac
Tricolor	48	o
Șoim	54	Vincent
Caliacra	48½	Cucu
Balyhoo	51½	o

Pr. GOUVERNEUR — 2200 m.
41.500 lei

Dornic	55	Ilinca
Lăcusta	44	Florescu
Scârbă Mică	59½	B. Toth

Pr. HAZLEMINI — H'cap vânz
20.000 lei — 1.000 m.

Balyhoo	62	Gill j.
Aida	58	o
Opinca	56½	Iosza
Etiquette	56	o
Tatja	55	o
Micșunea	55	Vincent R.
Bécasse	51	Cucu A.
Hazard	48½	o
Dictator	42	Crișan

Pr. DOLJ — Handicap
30.000 lei — 1.800 m.

Dornic	64½	o
Răvaș	64	Gill J.
Hop și eu	61½	Mullot M.
Menelik	61	R. Cristea
Farmec	59½	Ilinca
Baba Novak	59	o
My Lass	58½	Cucu
Sukoro	55	Enescu
Luța	54½	Horvath
Glorietta	53½	?
Neta	53½	o
Spătar	49	o
Foulaubin	47½	Logofătu
Goblin	47½	Iosza
Nolcică	47	Huțuleac
Boshko	41	o

Indicațiile noastre:

1. Ialpug, Brenn. Out-sideră Taina.
2. Aventurier, Sultana, Handicap.
3. Bandit II, Tara, Musculița.
4. Little Orphan, Ghid.
5. Gruia, Margaret T.
6. Petruș, Catinca, Naverno.
7. Mohor, Natașa, Mura.
8. Theodora, Viitor, Jarvis.

Programul alergărilor de astăzi

— Băneasa-Trap : Ziua III-a, Miercuri 21 Septembrie 1938 —

1. Pr. VIRGINICA POPESCU — Condiție — 1100 metri
10.000, 3000, 1500, 500 lei

Grajd. Greceni	Director	1100	Alamov
B. Marcu	Taina	1100	T. Marcu
N. Stănciulescu	Tibet	1120	Slobozenco
Grajdul Cemi.	Brenn	1120	A-sky
T. Tassopol	Cina	1120	Tassopol
N. Velluda	Ialpug	1120	Crotenco

2. Pr. LIANA MIHAILESCU — Handicap — 2100 metri
8000, 2000, 1800, 500

I. Pantelimon	Farsa	2100	E. Fischer
Hergh. Statului Rușețu	Sorana	2100	V. A-sky
D-na I. Gerbault-Krukovsky	Thais	2100	Krukowsky
P. Lazăr	Sultana	2140	I. Zabelin
B. Marcu	Aventurier	2180	T. Marcu
Grajdul Biriuza	Handicap	2180	P. Borisiac
V. Kurzweil	Sultan II	2180	Gaidaev
D-na R. Pântecan	Pikaver	2200	G. Ghinea
E. Marcenco	Leu	2240	Marcenco

3. Pr. STROE ȘI VASILACHE — Condiție (1/1) — 1100 metri
10.000, 3000, 1500, 500

N. Velluda	Cimbric	1100	I. Crotenco
D. D. Demetriade	Bănuța	1100	N. Gaidaev
Herg. Rodica	Miriștea	1100	I. Szabo
N. Stănciulescu	Lilia	1100	Slobozenco
C. I. Gabroveanu	Bandit II	1100	M. Pavlic
M. Abăluță	Tara	1120	Drăgotescu
Al. G. Fotescu	Musculița	1120	Ghinea
Grajdul Sterea	Răsura	1180	E. Fischer

4. Pr. MYA APOSTOLESCU — Condiție (1/1) — 1700 metri
9000, 2500, 1000, 500 lei

N. Stănciulescu	Ghimp	1740	Slobozenco
C. Păcureanu-E. Hermelind	Spic	1760	G. Gram
Grajd. Sterea	Bravo	1780	Grăjdănescu
L. Rousso	Lăcrămioara	1780	Crotenco
I. Tulcianov	Ghid	1780	A-sky
C-sa E. Benckendorff	Little Orphan	1800	Cerkasoff

5. Pr. LISETTE VEREA — Condiție — 2100 metri
10.000, 3000, 1500, 500 lei

C. Păcureanu și E. Hermelind	Igor	2140	G. Gram
D-na A. Ionescu	Peceora	2160	Dobrescu
G. Adem	Lord Petaurist	2180	T. Popa
Grajdul Sterea	Kanada	2200	Grăjdănescu
C-sa E. Benckendorff	Margaret T.	2200	Cerkasoff
B. Marcu	Blondella	2200	T. Marcu
Herg. Statului Rușețu	Gruia	2220	A-sky

6. Pr. FLORICA DEMION — Handicap — 1700 metri
9000, 2500, 1000, 500 lei

Gh. Gavrilescu	Pinkerton	1700	Gavrilescu
Gr. Stelescu	Dâmbovița	1740	Stelescu
G. Constantinescu	Ciclon	1740	Dobrescu
D-ra M. Demetriade	Peter Worthy	1740	C-todorescu
D-na D. Brailovskaia	Isabela	1760	Crotenco
Grajdul Admü	Kamaa	1760	Grünwald
Dr. I. Pantelimon	Rugina	1760	E. Fischer
S. și N. Iaroș	Petruș	1760	Borisiac
D-na E. Vârlan	Benito H. P.	1780	V. Vârlan
Căp. J. D-trescu	Kismet	1780	T. Tassopol
Al. G. Fotescu	Catinca	1780	G. Ghinea
Grajdul Greceni	Osvalda	1780	M. Pavlic
T. Filotti	Szelvesz	1800	Komarnițky
C-sa Benckendorff	Naverno	1800	Cerkasoff

7. Pr. LULU SAVU — Record — 1700 metri
8000, 2000, 1000, 500 lei

Grajdul Biriuza	Pan Worthy	1700	P. Borisiac
D-na E. Ionescu	Cavaler	1700	N. Ionescu
M. Pântecan	Harry Boy	1700	G. Ghinea
M. Abăluță	Va-ta	1700	Drăgotescu
N. Stănciulescu	Dor de Ducă	1720	Slobozenco
I. Brânzea	Elena	1720	I. Brânzea
Grajdul Emwe	Furor	1720	Em. Weich
Grajdul Cemi	Dâmb	1720	Podoleacov
A. Iordănescu	Arvuna	1740	G. Crainic
C-sa E. Benckendorff	Natașa	1760	N. Cerkasoff
Grajdul Sterea	Mohor	1760	Grăjdănescu

8. Pr. CONSTANTIN TANASE — Handicap — 1700 metri
10.000, 3000, 1500, 500 lei

Grajd. Admü	Florica II	1700	Grünwald
Hergh. Redea Alexeni	Giuditta	1700	T. Marcu
T. Tassopol	Ducesa	1700	T. Tassopol
St. și C. Filipescu	V. Țiganilor	1700	T. Popa
A. Iordănescu	Torent	1700	G. Crainic
M. Pântecan	Jarvis	1700	G. Ghinea
Grajd. Bucoveni	Amzel	1720	M. Pavlic
N. Velluda	Edith	1720	Crotenco
Grajdul Buciumeni	Theodora	1740	St. Bordei
N. Stănciulescu	Viitor	1740	Slobozenco
Dr. Pantelimon	Lucifer II	1740	E. Fischer
G. C-tinescu	Gretelbub	1760	Dobrescu

CICLISM

Prima reuniune internaţională a anului se va desfăşura pe pista dela Belu

Revanşa Rusciuk-Bucureşti. Programul reuniunii

Lectorii acestei rubrici au putut citi eri comunicatul primit dela „FRSC", cu privire la manifestaţiunea internaţională româno-bulgade Duminică 25 Septembrie.

Ştirea, desigur, prezinta un interes osebit pentru amatorii de spectacole de o valoare ridicată. Ca o întoarcere la vizita făcută de cicliştii români acum o lună la Rusciuk, manifestaţiunea aceasta vine să aducă o notă în plus în amiciţiile sportive care, acum în preajma unor evenimente de sumbre şi cutremurătoare perspective, îşi văd liniştite de rostul lor, — de a apropia popoarele în slujba aceleiaş morale, peste tot aceeaş, sportul.

E în întâlnirile acestea, de cele mai multe ori, şi ar fi de dorit ca întotdeauna să se petreacă astfel, o notă de bărbătească luptă, loială, cu forţe proprii, fără maşinaţii, fără sforari profitori; o demnitate olimpiană şi luptători care ştiu să câştige şi să piardă, sentimentul de amiciţie rămânând neştirbit.

Şi sportul este o replică indirectă, sau directă, dacă voiţi, de calm şi bunăvoinţă aruncată peste coarda întinsă şi gata să plesnească din ceas în ceas, din clipă în clipă.

Capitala va găzdui două asemenea mari manifestaţiuni inter-popoare.

REVANŞA RUSCIUK—BUCUREŞTI..,

La 21 August, în cadrul unei serbări sportive de serioase dimensiuni, cicliştii români au înregistrat, în oraşul de dincolo de Dunăre, un categoric succes, o victorie francă, primită de vecini aşa cum, nu ne aşteptam

Vecinii înţelegând să dea „Cezarului ce e al Cezarului" şi aducând justificări plauzibile şi cu nimic alături de realitate (lipsa de o pregătire prea amănunţită, parte din băeţi militari şi, mai cu seamă, că nu se aşteptau la o formaţie musafiră atât de valoroasă) ne-au asigurat că în cursul lunii Septembrie ţin foarte mult să ne viziteze şi cu a cest prilej să-şi ia revanşa.

Bulgarii vin deci bine puşi la punct şi cu amintirea amăruie oarecum a îngenunchierii de acum o lună. Iată ce trebuie să se aibă în vedere, — ambiţia vecinilor, — pentru a fi siguri de o „răsboire" de zile mari.

MATCHUL—TRIUNGHIULAR RUSCIUK-BRAILA-BUCUREŞTI

Revanşa despre care ne ocupăm va deveni de fapt un match-triunghiu Bucureşti-Brăila-Bucureşti.

Cu atât mai bine.

Deoarece succesul este asigurat ca şi faptul că la 25 Septembrie în calendarul ciclist pe 1938, — sezon atât de anemic în manifestaţiuni interţări, — se înscrie, putem afirma fără teama de exagerare, — o adevărată pagină de aur.

O zi mare, în existenţa acestui sport căruia i-a fost dat în ultima vreme să înregistreze făgăduitoare succese.

BUCUREŞTIUL FAVORIT ?

Deşi nu cunoaştem încă echipa reprezentativă a bulgarilor, totuşi ţinând seama de frumosul progres înfăptuit în timpul din urmă de elementele bucureştene, ne putem permite luxul să nădăjduim cu tărie că cicliştii din a lui Bucur urbe sunt de departe favoriţi.

Cu nume ca Tudose, Steinhardt, Giordani şi Ţapu, se condaţi de ceilalţi, victoria este exculs să ne scape. Dacă nu vom obţine o victorie totală, cel puţin şaptezeci la sută din probe vor trece în patrimoniul nostru.

Cum însă nu trebue să se uite că întocmai cum la football balonul este rotund tot astfel şi în ciclism „roata este rotundă".

Aşa că...

Dar asupra probabilelor surprize şi asupra calităţilor oaspeţilor vom sta de vorbă într'un articol viitor.

„A.C.S.A." LA LUCRU

La reuşita reuniunii de Duminică va colabora, alături de „F. R. S. C.", şi gruparea „A. C. S. A", ea ocupându-se de întrecerile naţionale.

Mai mult, „A. C. S. A." oferă premii în numerar în sumă de 2.900 lei, — datorită d-lui V. Constantinescu, — şi Emil Tănăsescu, care se interesează îndeaproape de mişcarea ciclistă a salariaţilor primăriei sect. III Albastru.

Organizarea, (asigurarea ordinei, marcarea pistei, etc.), partea technică, cu alte cuvinte, cade în sarcina tânărului diriguitor tehnic al „A.C.S.A."-ei d. Horia Mihăilescu, care ţine cu orice preţ să ne arate lucruri frumoase.

Aşteptăm încrezători, deoarece din această colaborare „ACSA — FRSC" — este cert va eşi o regie aleasă.

PROGRAMUL REUNIUNII

Ora 8.30 15 tururi semifond începători, cu premiile: 1. 300; 2. 200; 3. 100 lei.

Ora 9.30 Cursă internaţională de viteză serii;

Ora 10.— Cursă internaţională de viteză recalificări;

Ora 10.30. Cursă internaţională de viteză sferturi de finală;

Ora 10.45. Cursă internaţională de viteză demifinale;

Ora 10.55. Demi fond 10 ture, pentru cat. 1 şi 2, cu sprint la fiecare tur, cu punctajul 1-3 pcte. 1—2 pcte. 111—1 pcte. Premiile 1. 700; 2. 400; 3. 300 lei;

Ora 11.05: Cursă internaţională de viteză finală. Premiile sunt următoarele: 1. 1.000; 2. 500; 3. 300 lei;

Ora 11.45. Cursă internaţională de urmărire. 10 ture, cu echipa de 4 alergători; Premiu lei 1.000·

Ora 11.25. Eliminare, pentru cat. 3-a, cu următoarele premii: 1. 400; 2. 300; 3. 200 lei;

Ora 11.45. Cursă internaţională 40 ture, cu sprint la fiecare 4 ture, cu punctajul: 1. 5 pcte; 2. 3 pcte; 3. 1 pct., iar în turul al 40-lea punctajul: 1. 10 pcte; 2. 6 pcte; 3. 2 pcte. Premiile sunt următoarele: 1. 1000; 2. 500; 3. 300 lei.

Ora 12.40. Cursă americană internaţională, 20 ture cu 8 echipe (4 din Rusciuk 4 din Bucureşti-Brăila). Premiile sunt următoarele: 1. 1.000; 2. 500; 3. 300; 4. 200 lei. Cursa se va disputa cu sprint la fiecare 4 ture.

Pentru cursele internaţionale sunt invitaţi special următorii alergători, care trebuie să fie prezenţi pe velodrom la ora 8

C. TUDOSE

dim. 1. Tudose C., 2. Giordani C., 3. Nicolae I. Ţapu. 4. Dinu Ştefan, 5. Dragomir N. 6. Steinhardt M. 7 Hapciuc Gh., 8. Beckman I. 9. Stefaniţi M. 11. Mormocea V., 12. Voican D., 13. Munteanu Z., 14. Popârlan T., 15. Niculici I., 16. Safanov St.

Alergătorii din cat. I şi II-a cari vor concura în cursele de 10 ture cu adiţiune se vor înscrie împreună cu începătorii şi cat. III-a până Vineri 23 Septembrie a. c. ora 20 la sediul F.R.S.C. din cal. Victoriei 29, et. 3, fără nici o taxă.

Oficialii acestei reuniuni sunt:

Comisar general al reuniunii: d. C. Marinescu.

Comisarii curselor: d. Balcansky, d. A. Lascu, d. V. Munteanu.

Judecător de sosire: d. ing. Drugeanu.

Cronometrori: d-nii cpt. C. Zamfiropol, F. Valerianos şi V. Negrescu.

Starter: d. M. Antonescu.

Comisarul pistei: d. N. Jugaru.

Comisar de virage, d-nii: H. Mihăilescu, C. Popovici, Tănase Ignat, Voicu Stănescu.

Speacker: d. M. Antonescu.

Aviaţie

Meetingul aviatic dela Cernăuţi

Asistenţa. Cum s'au efectuat sborurile

In ziua de 18 Sept. 1938 s'a desfăşurat pe aeroportul Cernăuţi un mare meeting aviatic, organizat de şcoala de aviaţie „MIRCEA CANTACUZINO".

Meetingul s'a desfăşurat în cele mai optime condiţiuni, favorizat fiind de o splendidă zi de vară întârziată, iar aviatorii noştri au dat cu prisosinţă dovada pregătirii şi disciplinei lor, smulgând cele mai admirative adjective ale massei spectatorilor.

Aeroportul şi aerogara au fost pavozate cu steaguri naţionale, instalându-se şi hautparleur-urile necesare unei bune înţelegeri a nouilor adepţi ai aerului. Inaltele autorităţi au luat loc în faţa aerogării, iar asistenţa în număr de 4000-5000 de persoane în jurul aeroportului, lăsând o latură liberă pentru decolare şi aterizare.

AU EVOLUAT 45 AVIOANE

Succesul acestei manifestaţiuni aeronautice a fost asigurat de o numeroasă participare de avioane. Astfel au sosit 45 de avioane:

1. Şcoala de perfecţionare Buzău au participat cu o formaţie de: 9 avioane „Nardy", un „Icar", 2 aparate „Hawk" şi 3 Potezuri. Comanda formaţiei a avut-o d. comandor Ionaş, comandantul şcoalei, secondat de d-nii lt. c-dori Leu Romanescu şi Niculescu.

2. 9 avioane Potez XXV dela şcoala militară de pilotaj Tecuci

3. 10 avioane, aparţinând şcoalei „Mircea Cantacuzino" Bucureşti.

4. 4 Fleeturi.

5. 1 Messer-schmidt etc. Au executat deci sboruri, formaţia şc. „M. Cantacuzino", formaţia şc. de pilotaj Tecuci şi o escadrilă a şcoalei de perfecţionare dela Buzău.

La meeting au luat parte următorii aviatori:

C-dor Stănculescu, conducătorul sborurilor, c-dtul şc. de pilotaj Tecuci; c-dor Ionaş, c-dul şc. de perfecţionare şi de înalte acrobaţii din Buzău, secondat de lt. c-dor Leu Romanescu, Niculescu, cpt. Munteanu, adj. şef Cristea şi adjut. major Popescu, cari au executat înaltele acrobaţii; c-dor Alex. Dumitrescu; c-dor Murăşeanu, lt. Abeles şef de pilotaj al şc. „M. Cantacuzino" şi polisportivul Bâzu Cantacuzino. Aviatoarele: Marina Ştirbei, Virginia Duţescu şi Nadia Russo.

ASISTENŢA

Meetingul a fost patronat de d. prof. univ. Gh. Alexianu, *rezidentul regal al ţinutului Suceava, fiind reprezentantul guvernului.*

Printre cei prezenţi notăm pe d-nii Gh. Alexianu rezid. regal, g-ral Haralamb Dimitriu, cdt. diviziei; prof. univ. Ioan I. Nistor, rectorul Universităţii caroline şi fost ministru; păr. consilier dr. Orest Tarrangul, reprezentantul mitropolitului Bucovinei; g-ralii Buniş şi Rosin; Eutemie Cercarscki-Ielita secret. g-ral al ţinutului Suceava; col. Gh. Teodorescu, pref. jud. Cernăuţi; col. Ionescu Vasile pref. jud. Storojineţ; col. Cantemir primarul municipiului; Hudescu procuror g-ral al Curţii de apel; lt.-col. Cristescu şeful de Stat major al diviziei; maior Băluţă Dumitrescu prim-procuror al trib. militar; col. Barozzi cd-tul insp. de jandarmi; maior Isopescu cdt. leg. de jand., Pihal sub-insp. g-ral de siguranţă; Bolocan chestorul poliţiei; Grosariu secret. g-ral al chesturii; col. în r. Potzer; Burstyn ing. şef al prefect. judeţ; Lazăr preş. Bursei; Ballo preş. Camerei de muncă; dr. Daniel dir. spitalului „Regele Carol II-lea"; dr. Petrescu insp. g-ral sanitar; prof. Brătianu insp. g-ral al învăţământului etc., etc.

DESFAŞURAREA MEETINGULUI

S'a oficiat un serviciu divin de către păr. maior Lupăşteanu, confesorul garnizoanei şi păr. protopop Cracalia. Apoi autorităţile au luat loc pe terasa aerogării de unde au urmărit desfăşurarea meetingului.

Acesta s'a bucurat de o reuşită deplină, mulţumind totodată publicul, care n'a regretat că a trebuit să stea tot timpul în picioare şi cu gâturile întinse (din contră a fost un exerciţiu plăcut căci se executa cu o regularitate cronometrică, nu ca pe Flondor Corso-ul cernăuţean când eşti obligat să-ţi transformi capul într'o spirală, etc.).

S'au executat loopinguri inversate, sboruri pe spate, tonneaux-uri lente şi rapide, pendule, sboruri cu elicea calată, atacuri aeriene ale balonaşelor, aruncări cu parașuta dela 300, 200, 100 m., înalte acrobaţii executate de emeriţii sburători Bâzu Cantacuzino, cpt. Munteanu, adj. şef. Cristea, adj. major Popescu, Comănici, cpt. Nagaewski, d-nele şi d-şoarele aviatoare: M. Ştirbey, Virginia Duţescu şi Nadia Russo.

Inchiderea sborurilor s'a făcut cu formaţiuni cu „Fleeturi", Potez-uri" şi „Icar-uri universale".

La ora 13 a avut loc în saloanele Cercului militar din localitate un banchet oferit aviatorilor oaspeţi de către d. rez. regal prof. univ. Gh. Alexianu. In timpul desfăşurării programului la ora 11.45 a sosit din Bucureşti cu avionul L.A.R.E.S. din cursă obicinuită d-na Ioana Cantacuzino.

Toţi aviatorii şi aviatoarele au fost chemaţi în holul aerogării unde au fost prezentaţi d-lui Gh. Alexianu. Acesta a mulţumit mândrilor sburători cu următoarele cuvinte:

„Dvs. sunteţi speranţele României de azi şi de mâine, în dvs. vede Ţara viitorul ei, la fel ca şi al puternicei regenerări de suflete, cari necesită vremurile de faţă. Vă mulţumesc şi Vă felicit în numele guvernului şi al Rezidenţei mele pentru admirabila comportare".

DECLARAŢIILE:

Virginia Duţescu: *„Am mai sburat la concursul A.R.P.A.-ei şi astăzi am revenit cu plăcere în oraşul Cernăuţi".*

Nadia Russo: *„A fost atât de bine, încât plec deabia mâine".*

ROTI ŞI PEDALE

Georges Speicher a fost suspendat pe un an: dela 19 Septembrie 1938 până la 19 Septembrie 1939. Va putea însă, conform regulamentului, să ceară, după 6 luni, recalificarea.

Cercurile iniţiate cred că are toate şansele ca la 6 Martie să fie recalificat.

In 14 etape, din 18, în „Turul Franţei 1939, ultimul clasat va fi eliminat.

*

La ultima mare cursă rutieră a sezonului. — „Marele Premiu al Naţiunilor" — din Occident, participă următoarele vedete:

1. **Fontenay (Fr.).**
2. **Legrand (Fr.).**
3. **Naisse (Fr.).**
4. **Carini (Fr.).**
5. **Aimar (Fr.).**
6. **Mithouard (Fr.).**
7. **Canavesi (It.).**
8. **Galateau (Fr.).**
9. **Zimmermann (S.).**
10. **Cloarec (Fr.).**
11. **Mersch (Lux.).**
12. **Jaminet (Fr.).**
13. **Litschi (Elv.).**
14. **Van Nek (Ol.).**
15. **Gosson (Fr.).**
16. **Montero (Sp.).**
17. **Rossi (It.).**
18. **Fournier (Fr.).**
19. **Schulte (Ol.).**
20. **Neuville (Belg.).**
21. **Archambaud (Fr.).**
22. **Vervaecke (Belg.).**
23. **A. Magne (Fr.).**
24. **Kint (Belg.).**
25. **Valetti (It.).**
26. **Cogan (Fr.).**

❖

Iată clasamentul mediilor orare în proba de mai sus care, reamintim, se aleargă la Paris, pe 146 km. cu plecări individuale din 3 în 3 minute:

1934 Magne: 38 km. 703.

1937 Cogan: 37 km. 951.

1936 Magne: 37 km. 720.

1932 Archambaud: 37 km. 129.

1935 Magne: 36 km. 621.

1933 Le Calvez: 35 km. 350.

Sporturi Mecanice

Prezența lui Hans Stuck la startul probei, asigură doborîrea recordului dela Feleac

Ing. Jean Calcianu și Michael Sontag au, deasemenea, șanse, în această direcție

Cele zece zile cari ne despart de data disputării întrecerii internaționale de pe dealul Feleacului (Cluj), nu corespund unui spațiu greu de străbătut.

Ca mâine, concurenții vor grăbi spre Cluj în vederea unui cât mai complet antrenament și capitala Ardealului va aștepta sosirea neîntrecutului as german Hans Stuck a cărui prezență la start va da alergării un colorit deosebit.

Indemânatecul reprezentant al Reich-ului ne-a mai vizitat în 1930 când a participat la aceiași cursă, câștigând cu ușurință și înmulțindu-și punctele cari mai târziu l-au consacrat drept campion de munte al Europei.

Din 1930 și până în prezent Hans Stuck a cunoscut o serie de strălucite victorii, atât în probele de viteză în coastă cât și în cele pe circuit, fapt care i-a adus reputația de mare specialist.

O VITEZA MEDIE DE 150 KM. PE ORA

Cu prilejul campionatului internațional de munte al Germaniei, disputat pe coasta dela Gross Glockner, compatriotul nostru Petre Cristea s'a întâlnit cu Hans Stuk. Alergătorul român nu a scăpat ocazia de a reaminti asului german de cursa dela Feleac și Stuck nu a întârziat să-i răspundă.

„Voi veni în România — convorbirea se petrecea înainte de cursă — cu mașina cu care cred că voi câștiga astăzi.

„Este un Auto Union de mare cilindrație și cu vaste posibilități.

„Să nu te surprindă deci că intenționez să realizez la Feleac, o viteză medie de aproximativ 150 km. pe oră".

Declarația lui Hans Stuck este semnificativă în ce privește ameliorarea recordului pe coastă și noi îl credem capabil să-și traducă intenția în fapt.

Vom spune chiar că Stuck va pulveriza recordul în ființă, aflat în posesia ing. Jean Calcianu.

DAR ȘI ROMANII AU ȘANSE

Inserând acest subtitlu nu am vrut să spunem că alergătorii noștri au șanse de a învinge pe Hans Stuck. Mașina acestuia este mult prea puternică spre a ne mai lăsa vreo iluzie.

Vrem în schimb să spunem că ing. Jean Calcianu și Michael Sontag sunt în măsură să amelioreze recordul stabilit anul trecut de cel dintâi.

Ambii au la dispoziție mașini cari depășesc 200 km. pe oră și recordul este de numai 121 km.

Situația se prezintă deci mai bine ca în anii precedenți și acest lucru ne îndreptățește să credem că printre doboritorii de cerorduri vor fi și doi concurenți români.

INSCRIERILE

In așteptarea cursei vom reaminti celor interesați că înscrierile se închid în ziua de 26 Septembrie ora 20 și se vor adresa Automobil Clubului regional Cluj, str. Regina Maria 16.

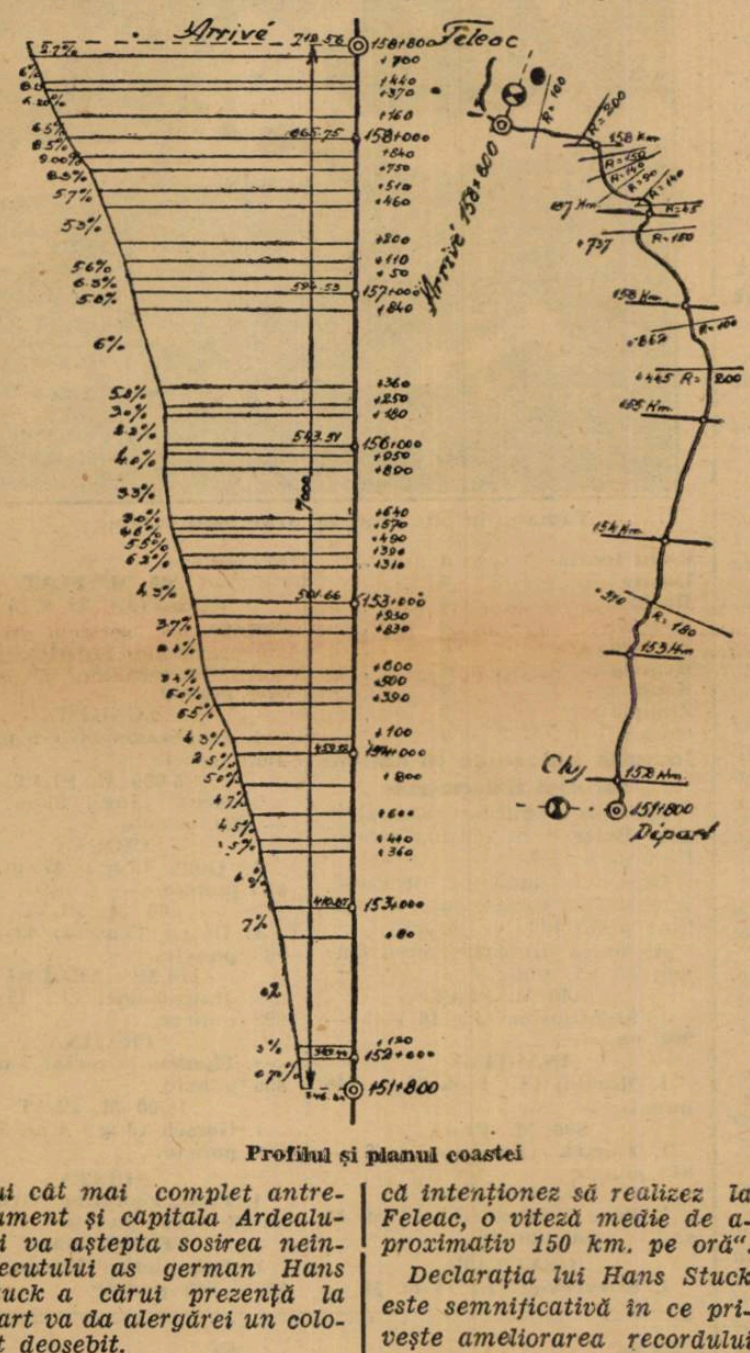

Profilul și planul coastei

Cursa de coastă dela Poiana-Brașov

In anii din urmă, cursa automobilistă și motociclistă în coasta dela Poiana-Brașovului se disputa la o săptămână după întrecerea de coastă dela Feleac.

Deși nu mai sunt nici 20 zile până la data care ar trebui să confirme regula, nu se știe dacă excepția se va produce sau nu.

In numele mai multor alergători rugăm conducerea Moto-Clubului Român din Brașov să facă cuvenita lumină, comunicând data alergării.

Problema sgomotului

Deși ne-am mai ocupat de această problemă într'unul din numerele trecute ale ziarului nostru, găsim nimerit să revenim asupra acestei chestiuni, care se plasează între preocupările ce mărginesc sportul și privesc în același timp circulația, relevând câteva amănunte cari n'ar strica să fie știute și de „cei în drept" (după cum se spune în mod tradițional).

Astfel stând lucrurile, se știe că serviciul circulației Capitalei a pornit o vânătoare asiduă și constantă împotriva sgomotului.

Unii au zis că e bine, alții, firește, că e rău. Totuși, după aproape un an de experiență, sistemul introdus la noi s'a dovedit a fi foarte bun.

Cu toată strășnicia organelor circulației (care te amendează fără cruțare la orice tentativă de staționare la locurile — copleșitor de multe — așa numite interzise, sau cari te sancționează sever când n'ai depășit un tramvai pe dreapta, chiar, bine înțeles, când între tramvai și trotuar nu există loc suficient, etc...), nu s'a ajuns decât la stârpirea aproape totală a claxonării. Eșapamentele gălăgioase și cabotine, au rămas însă în plină activitate. Și ce activitate!

Priviți, de exemplu, noul tip al unei foarte cunoscute mărci de automobil francez. In clipa demarării și a accelerării ce urmează schimbărilor de viteză, această mașină sfidează timpanele trecătorilor printr'un tumult de sforăială metalică, ce te sfredelește până în fundul creerilor.

Alte mașini, de toate mărcile, mai ales cele de sport, circulă cu toba de eșapament spartă, spre entuziasmul proprietarului „sportiv" care vrea să atragă atenția asupra faptului că se află la volan.

Eșapamentul acestora, are aerul să răcnească trecătorilor în gâlgâiala sonoră a gazelor sale: „m'ați văzut fraților? Sunt teribil!".

Nu mai vorbim de categoria motocicletelor oficiale, cari, știind că nu sunt supuse sancțiunilor, fac un abuz constant de eșapament liber.

Credem că felul de a se purta al „eșapamentiștilor" e lipsit cu totul de orice spirit care s'ar putea înrudi cu sportivitatea.

Sportivul adevărat preferă discreția elegantă a liniștei, profuziunii mitocănești a sgomotului.

Sperăm că rândurile de față vor ajuta la astuparea câtorva din eșapamentele rebele, pe cari orice om de bun simț la taxează așa cum se cuvine.

GR. O. I.

RUGBY

Tot răul spre bine

Vrem să ne obișnuim cititorii cu un subiect foarte puțin agreabil. Este vorba tot despre rugby. Iar dacă rândurile de față vor fi îngurgitate cu greu, ne cerem scuze anticipate.

Românii au dovedit până acum calități onorabile pentru sportul despre care „sportivii" — vreau să spun spectatorii — au foarte puține noțiuni.

Sunt numai câteva sute de inși cari și-au sacrificat timp și bani pentru a juca sau pentru a privi un joc frumos, care tinde să cultive cavalerismul, cinstea și respectul față de aproapele, adică SPORTIVITATEA.

Rugby-ul, sau „sportul nostru cu balonul oval", cum obișnuește să scrie redactorul de specialitate al gazetei noastre, este un fel de copil din flori, care a încercat să-și găsească părinți și a nimerit întocmai ca Eremia, cu oiștea 'n gard.

E rău că rugby-ul nu mai are terenuri pe care să-și continue viața lui precară. Dar e și mai rău că oficialitatea uită să-și amintească această semi-nenorocire.

Dar ne pare bine că rugby-știi au fost puși la treabă.

Iată, în ultima vreme, terenul din Șoseaua Ștefan cel Mare s'a făcut apt pentru jocul de rugby ; Venus va programa pe arena din Șplaiu partide oficiale de rugby ; Stadiul român își va amenaja un teren pe la Băneasa, iar Tenis Club Român își va asigura o arenă pe la Bellu.

Conclavul dela Șosea va fi spart.

Rugby-ul se va împrăștia prin diferitele cartiere ale Bucureștilor și va reuși să-și creeze — indiscutabil — adepți.

Iată dece — spunem noi — „tot răul e spre bine".

Și ne permitem aceste mărturisiri domestice în timp ce un mare cotidian din Paris scrie următoarele : „Italia și România au echipe pline de ambiție cari nu și-au dat măsura tuturor posibilităților lor, dacă ținem seama de întâlnirile internaționale pe care le-au avut. Avem experiența matchurilor dela București...".

Iar noi n'avem nici unde juca .

Să ne fie de bine !

V. P.

In așteptarea plecării la Bonneville,

Malcolm Campbell a bătut recordul mondial de viteză pe apă

Intr'un număr precedent am anunțat că faimosul Malcolm Campbell, fost recordman mondial de viteză absolută în automobil, văzând isprăvile lui Eyston și Cobb, și-a manifestat intenția de a reveni la vechea lui „slăbiciune".

In așteptarea evenimentului însă, Malcolm Campbell a mai făcut o încercare într'un domeniu pe care se părea că îl părăsise.

Și anume, temerarul pilot englez a atacat, pe lacul Constanța, propriul său record stabilit la Locarno, în ziua de 2 Septembrie 1937, la 208 km. 400 pe oră.

Englezul a reușit să parcurgă o milă (1609 m. 3), într'un sens, în 27 sec. 3/10, ceea ce corespunde unei viteze orare de 212 km. 430 pe o oră și, în celălalt sens în 27 sec. 7/10, ceeace corespunde unei medii orare de 209 km. 140 pe oră.

Rezultă deci o medie orară mijlocie de 210 km. 780, care corespunde unui nou record mondial de viteză absolută pentru bărcile cu motor.

HANS STUCK A ASISTAT LA REALIZAREA PERFORMANȚEI

Automobilistul Hans Stuck, care intenționează să atace recordul lui Campbell, la bordul unei bărci cu motor actualmente în construcție în Germania, a asistat la stabilirea noului record mondial.

Reamintim că la 2 Octombrie Hans Stuck va fi oaspele României, concurând în cursa automobilistă de coastă ce se va desfășura pe dealul Feleacului (Cluj).

După jocurile balcanice

Amănunte asupra desfășurării probelor. Rezultatele în lumina tabelei finlandeze. Câte puncte au adus atleții români

Jocurile balcanice, constituesc pentru atletismul românesc, în special, pentru cel balcanic în general, o competițiune care prin importanța ei se ridică cu mult deasupra oricărei alte manifestațiuni atletice.

Iată motivul pentru care ne vedem obligați să revenim asupra concursului desfășurat la 11, 17 și 18 Septembrie la Belgrad.

Ne-am ocupat în numărul nostru de eri, despre organizare — capitol de care depinde într'o largă măsură reușita unui concurs. In numărul de astăzi, vom insista asupra modului cum s'au desfășurat probele; vom examina rezultatele în lumina tabelei finlandeze și asupra contribuției pe care au dat-o atleții români.

Progresul sprintului jugoslav, decadența celui grec și inconstanța alergătorilor noștri

Cele două curse de sprint de la jocurile balcanice din acest an, au scos în evidență două fapte: în primul rând, progresul sprintului jugoslav confirmat de cele două victorii la 100 și 200 m. și în al doilea rând forma mai puțin strălucită a sprinterilor greci.

Cât despre reprezentanții români, timpurile obținute nu trebuie să constitue o prea mare surpriză.

Cei doi sprinteri români au reeditat la jocurile balcanice isprava dela matchul triunghiulor din Mai.

Timpurile nu prea strălucite pe care le-au obținut în deplasări, sprinterii români, au mai multe motive de surpriză.

Lui Dejenariu îi lipsește experiența marilor concursuri, iar tânărul Cristea nu este încă îndeajuns de pregătit pentru asemenea mari manifestațiuni. Cu altă pregătire, cei doi sprinteri români, sigur că ar putea realiza alte performanțe în deplasări.

Turcii au confirmat rezultatul de anul trecut la 400 metri

In cursa de sprint prelungit reprezentanții Turciei au continuat o tradiție; anul trecut Melitț s'a clasat al doilea, în urma lui Iordache, p eatunci în mare formă.

La Belgrad, Gunen nu a făcut decât să dovedească superioritatea turcilor în sprintul prelungit.

Aceasta nu constitue o concluzie definitivă asupra valorii turcilor în această probă; se poate să fie o simplă coincidență, dar ceeace este stabilit e că grecii, nici în acest an, nu au avut alergători sub 50 s. și că românii sunt în declin sensibil, față de trecut.

Despre jugoslavi nu ne putem pronunța. Despot, bolnav, nu a concurat, iar Pletersek, pe lângă că nu a fost în forma de acum două luni, a făcut și o greșeală de tactică, care i-a fost fatală.

Singura surpriză la această alergare, a fost comportarea alergătorilor români dela care cei din Belgrad, fără să le cunoască forma, așteptau mai mult.

Superioritatea lui Gorsek a fost indiscutabilă

Cele două alergări de demifond, au scos în evidență doi alergători: pe jugoslavul Gorsek și pe românul Kiss.

Primul cu mai multă experiență, cu o pregătire mai îndelungată, cu un antrenament mai metodic făcut, i-a fost superior lui Kiss.

Dar alergătorul român, în momentul când va avea pregătirea lui Gorsek, credem că va fi superior atletului din Ljubliana.

Cei doi alergători au dominat net, restul concurenților.

Stratacos și Velcopulos au fost singurii alergători care au reușit să se impună în această specialitate.

Krews și Dinu Cristea

In alergările de fond, duelul la propriu și la figurat — s'a dat între jugoslavi și români, rolul grecilor fiind șters.

Jugosolavii au avut în Krews un mare alergător, în schimb Kotnik nu a fost la înălțimea celor ce auzisem despre el.

Nu ne îndoim despre excelentele lui calități fizice, păcat însă că ele au fost întunecate de gesturi puțin sportive, care i-au dăunat din toate punctele de vedere, dar în special, din punct de vedere sportiv.

România a avut în Dinu Cristea acelaș excelent alergător pe care-l cunoaștem; păcat că reprezentantul nostru nu a avut nici la 10 km. și nici la 5 km., colegi care să-l ajute. Ori, este știut ce rol important joacă într'o alergare de fond, ca un alergător să poată fi ajutat.

Grecii nu au mai avut pe alergătorii din trecut. Se petrece cu alergările de fond ceeace se întâmplă în sprint. Ragasos, pregătit pentru marathon, și-a pierdut viteza, iar Arvanitis, nu mai este nici umbra celui de anul trecut.

Maratoniștii greci au fost cei mai buni. Turcii sunt autentice speranțe

Ce păcat că alergarea marathonului a fost întunecată de o organizare defectuoasă, duelul între greci-turci și români se prezinta sub auspicii dintre cele mai interesante.

Chiar sub forma incompletă în care s'a alergat marathonul dela Belgrad, el ne-a putut da unele indicații cât se poate de prețioase.

In primul rând ne-a dovedit că Grecia posedă actualmente doi marathoniști de clasă internațională și că în special Ragasos este un mare alergător.

In al doilea rând alergarea dela Belgrad a scos în evidență talentul turcilor pentru acest gen de alergări.

Este drept, amândoi reprezentanții Turciei au avut o pregătire minuțioasă care la Belgrad a dat rezultatul dorit.

Despre români tot ce putem spune este că Gall nu a fost în forma lui obișnuită, deși pe o distanță exactă și în alte condițiuni, nu știm ce ar fi făcut.

Brașoveanul Zinopol și-a făcut cursa lui obișnuită.

Jugoslavii au fost nuli în această probă și ei nu s'au remarcat decât printr'un număr mare de înscriși dintre care puțini au terminat parcursul.

Incă odată, regretăm că nu s'a putut alerga.

In ceeace privește organizarea marathonului, vom menționa câteva lipsuri: traseul a fost prea încurcat, au lipsit punctele de control, parcursul insuficient marcat, din care cauză s'a greșit traseul și parcursul a fost redus.

In numărul viitor, despre alergările de garduri și concursuri.

Kiss a adus cele mai multe puncte echipei naționale

După socotelile făcute, Kiss a adus cele mai multe puncte echipei naționale. Alergătorul din Sf. Gheorghe a totalizat 8,75 fiind clasat al doilea la 800 și 1.500 m. și al treilea la ștafeta balcanică din care a făcut parte.

Kiss	8,75	puncte
Dinu Cristea	8	„
Dejenariu	4,50	„
Gurău	4	„
Biro	4	„
Eilhardt	4	„
Stoichițescu	3	„
Iordache	2,75	„
Ionescu St.	2	„
Havaleț	2	„
Cristea A.	1,50	„
Nemetz	1,50	„
Nemeș	1,50	„
Lăpușan	1	„
Negru	1	„
Gall		„
Catona	1	„
Lazăr	0,75	„
Maesciuk	0	„
Radu Ioniță	0	„
Lahny	0	„
Hockl	0	„
Spaniol	0	„
Borcoman	0	„
Hegedus	0	„
Krupka	0	„
Zinopol	0	„
Opran	0	„

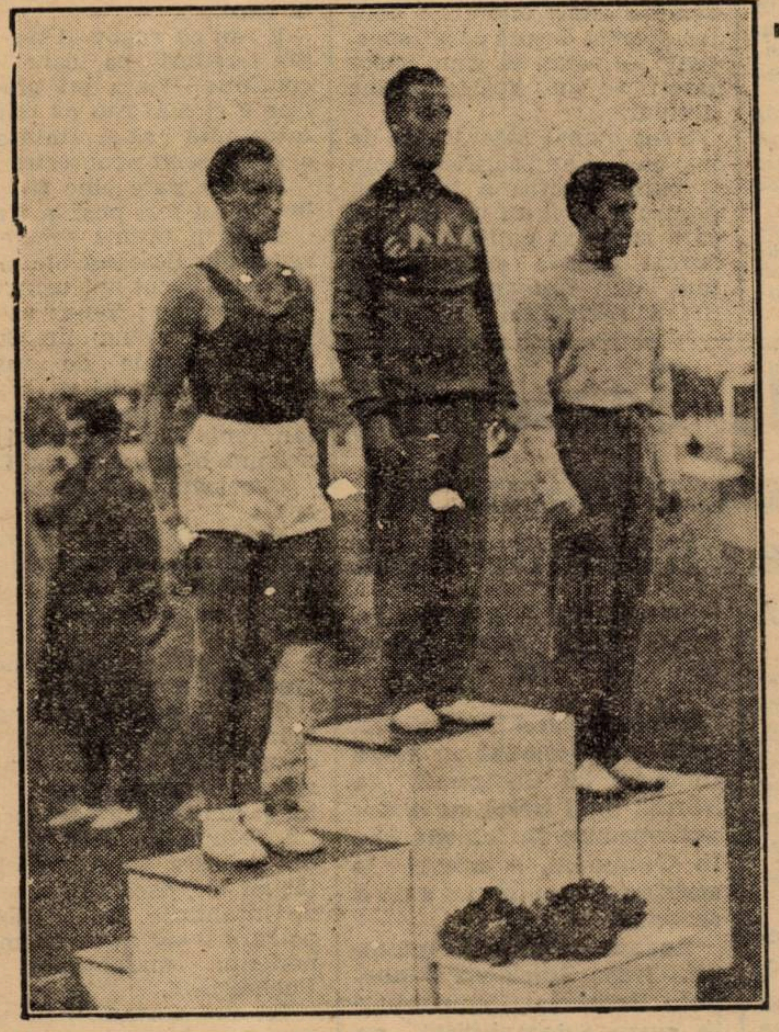

Cei trei învingători la săritura cu prăjina: Eilhardt, Thanos și Travlos

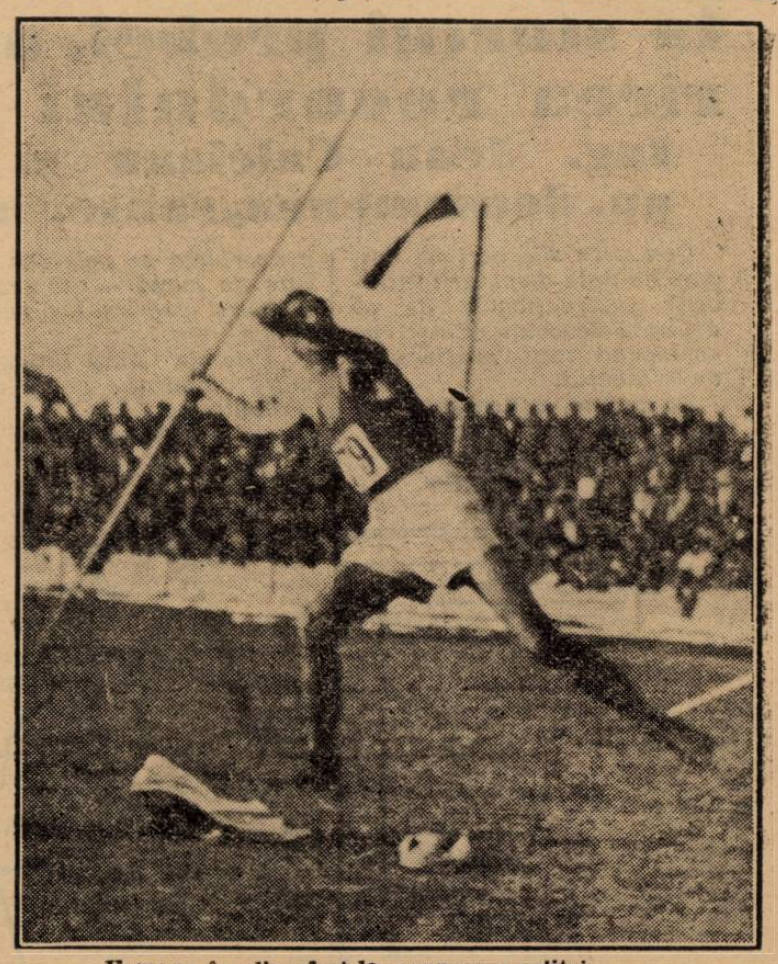

Vamanu în plin efort la aruncarea suliței

Jocurile balcanice în lumina tabelei finlandeze

Mai jos publicăm rezultatele dela Belgrad în lumina tabelei finlandeze.

Cea mai bună performanță, a realizat-o Syllas, care a totalizat peste 1000 de puncte.

Al doilea urmează tureul Gunen cu 933 puncte.

100 M. PLAT

1. Stefanovici (J.) 10 s. 8 — 902 puncte.

INALȚIME

1. Martini (J.) 1 m. 85 — 846 puncte.

800 M. PLAT

1. Gorsek (J.) 1 m. s. 8 — 849 puncte.

100.000 M. PLAT

1. Dinu Cristea (R.) 32 m. 15 s. 1 — 860 puncte.

GREUTATE

1. Kovacevici (J.) 14 m. 58 — 877 puncte.

200 M. PLAT

1. Kling (J.) 22 s. 5 — 876 puncte.

400 M. GARDURI

1. Mantikas (G.) 56 s. — 859 788 puncte.

LUNGIME

1. Lambrakis (G.) 6 m. 94 — 1021 puncte.

5.000 M. PLAT

1. Krevs (Jug.) 15 m. 39 s. 4 — 826 puncte.

CIOCAN

1. Goici (Jug.) 47 m. 10 — 825 puncte.

400 M. PLAT

1. Geren (Turcia) 49 s. 4 — 933 puncte.

110 M. GARDURI

1. Hanzekovici (J.) 15 s. 0 — 929 puncte.

PRAJINA

1. Thomas (Grecia) 3 m. 91 — 866 puncte.

1.500 M. PLAT

1. Gorsek (Jug.) 4 m. 5 s. 4 — 859 puncte.

SULIȚA

1. Papagheorghiu (Grecia) 58 m. 48 — 751 puncte.

TRIPLU SALT

1. Palamiotis (Grecia) 14 m. 45 — 849 puncte.

De pe pistă...

Douăzeci de ani sau patruzeci de ani? Aceasta este tema unui interesant studiu pe care redactorul de specialitate al quotidianului sportiv francez „L'Auto" o pune în discuție.

El scrie: „Campionul de marathon al Europei pe 1938 e un veteran, pentru că are 39 de ani. S'ar putea, deci, conchide că, în cursa marathonului, după acest succes, victoria îi așteaptă numai pe veterani. Adevărul e că pe această distanță au strălucit atât tinerii cât și bătrânii. Iată un tânăr: Dorando Pietri, care a învins în 1905, în cursa de cross-country a „L'Auto"-ului, avea atunci douăzeci de ani.

Trei ani mai târziu, în 1908, el învinge, cu un final dramatic pe cari toți și-l reamintesc, în marathonul Olympiadei din Londra.

Se putea crede și se crede chiar că, cariera sa de fondist a fost lansată tocmai de această sforțare. Și în definitiv așa a fost; toți își amintesc de strălucitele curse în Statele-Unite.

Azi Dorando are 53 de ani și este în perfecte condițiuni fizice.

„Henry Siret, învinse primul său înconjur al Parisului când avea douăzeci de ani: la 35 de ani era încă foarte bun".

„Hans Kolehmainen, învingătorul dela Bouin, în 1912 și-a adjudecat la Anvers marathonul olympic: el avea 32 ani. Saint Yves, care în 1909 câștiga diverse marathoane în Statele-Unite, avea numai 22 de ani. Stenroos, campion olympic în 1924, avea 32 de ani. Luigi Bruchard avea 25 de ani când învinse în „Inconjurul Parisului".

„Sornias a fost campion al Franței cu peste 30 de ani. Begeot, mult mai tânăr, la 24 ani câștigă primul său marathon. El Ouaffi a învins la marathonul olympic dela Amsterdam la 30 de ani. In fine Leriche, învingătorul de anul trecut al marathonului ziarului „L'Auto", avea 34 de ani, în timp ce Waltispurger n'avea nici 24 ani.

„Cazul lui Muionen e deci excepțional și se poate conchide că în marathon, se poate spera de a străluci dela 20 ani la 35 ani.

Este numai chestiune de conservarea forțelor".

Pagina Boxului

Armstrong nu şomează

Henri Armstrong îşi va apăra titlul său mondial de categorie semi - mijlocie, contra filipinului Ceferino Garcia, pe Arena Madison Square Garden.

Pe acelaş ring, în care el a fost rănit la gură în matchul cu Lou Ambers, va apare acum să-şi apere alt titlu.

Mister Mead, managerul lui Armstrong, crede că acest match nu se poate desfăşura mai înainte de sfârşitul lunei Octombrie, sau chiar la începutul lui Noembrie.

Pe de altă parte, dacă organizatorul Mike Jacobs va autoriza pe Armstrong să boxeze şi'n alte organizaţiuni de cât cele ale lui, el va întâlni pe Mike Beloise englezul Ginger Foran, Joe Archibald sau Jackie Wilson, la 6 Decembrie crt., într'un oraş încă nedesemnat.

In ceeace priveşte titlul mondial la categoria uşoară, un match revanşă cu Lou Ambers este aproape încheiat, dar Mike Jacobs nu vrea să-l desfăşoare mai înainte de Crăciun.

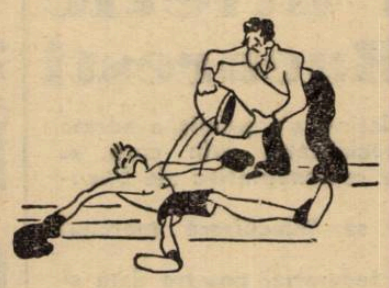

Dacă Benny Lynch bate pe Toma Aurel...

Ziarul, „News Chronicle" publică următoarele:

Naţional Sporting Club, anunţă că va începe tratative cu americanul Sixto Escobar deţinătorul titlului mondial de cocoş, în cazul când Benny Lynch îl va învinge pe Toma Aurel la 3 Octombrie la Earl-s Court.

Acest match urmează să se desfăşoare tot la Londra.

N. R. Să sperăm însă că Toma Aurel va încurca socotelile lui N. S. C. şi ale lui Benny Lynch.

6 boxeuri
trimişi de organizator într'un câmp de antrenament

Naţional Sporting Club din Londra are intenţia de a trimite într'un câmp de antrenament, în mijlocul unei păduri, întovărăşiţi de un antrenor şi un bucătar, un grup de 6 boxeuri cari vor figura pe programele reuniunilor sale.

Matchul Ion Gorun-S. Petrescu
va inaugura cea mai splendidă sală de box din Capitală

Excelentul profesionist şi maestru al sălii „Central" Sandu Petrescu care urma să boxeze cu Ion Gorun Duminică la gala din grădina „Central", fiind suferind de malarie şi cum medicii i-au interzis să apară pe ring, în timpul tratamentului prescris, a fost nevoit să amâne matchul la o dată care se va anunţa ulterior, fiind în funcţie de starea sănătăţii sale

Odată cu desfăşurarea galei de Duminică seara, „Central"-ul îşi închide stagiunea reuniunilor în aer liber din cauza timpului înaintat.

Pentru sezonul de iarnă gruparea de mai sus, datorită grijei ce-o poartă preşedintele ei d. dr. Dumitrescu-Turcu, — cu toate greutăţile bugetare întâmpinate — a închiriat o splendidă sală unde vor avea loc viitoarele manifestaţiuni pugilistice.

Inaugurarea acestei săli situată pe calea Griviţei vis-à-vis de atelierele Griviţa C. F. R. şi care întruneşte tot ceiace se cere din punct de vedere higienic şi sanitar, şi e amenajată în stil de amfiteatru, permiţând maximum de vizibilitate din orice loc s'ar găsi spectatorul, va coincide cu o mare reuniune de box.

Matchul vedetă se va disputa între Ion Gorun unul din cei mai buni produşi ai categoriei, şi Sandu Petrescu.

Invingătorul acestei întâlniri devine competitor al titlului României de categorie cocoş.

Asupra acestei întâlniri, vom reveni într'unul din numerile viitoare.

Reîntoarcerea lui Pedro Montanez, viitorul adversar al lui Armstrong

Pe arena Madison Square Garden, pensionarul lui Lew Burston, Pedro Montanez a obţinut o strălucită victorie la puncte învingând, în 10 reprize, pe Jimmy Garrison.

Montanez a arătat, cu această ocazie, că şi-a regăsit vechile lui calităţi pugilistice: forcing, precizie, pumn şi tactică.

Totodată Montanez are nevoie să boxeze de mai multe ori pentru ca să-şi găsească forma lui cea bună.

Numeroasele operaţii cari l-au slăbit nu mai sunt de cât amintiri neplăcute.

Inutil să mai arătăm că presa din America este elogioasă. Montanez a devenit semi-mijlociu şi se crede că un match cu Armstrong va fi deadreptul pasionant.

Spoldi şi Linz
în exhibiţie la Casalpusterlengo

Aseară s'a desfăşurat în localitatea Casalpusterlengo din Italia, o serbare a O. N. D-ului organizată de Comandantul grupului Emilio Tonoli.

Cu această ocazie boxeurii Aldo Spoldi şi Aldo Linz au făcut o frumoasă exibiţie.

Au mai fost şi 7 matchuri amatoare între boxeurii grupului Tonoli.

ŞTIRI pugilistice mărunte

ALONZO, MAESTRU DE BOX

Alonzo, fostul campion al Franţei la categoria semigrea, se află stabilit în Martinica.

După ce a părăsit ringul şi a... abandonat şi saxofonul care, după vorba lui, „nu era în stare să hrănească un om" se gândeşte iarăşi la viaţa pugilistică.

El va deschide în curând o sală de box, unde să predea educaţia fizică şi antrenamente pugilistice.

AL. BROWN AR VREA SA BOXEZE

După ce a terminat contractul cu circul, Al. Brown ar vrea din nou să urce treptele ringului dar...

Contra lui, National Boxing Association a hotărât pedeapsa suspendării „sine die", pedeapsă pe care şi-au asumat-o I. B. U şi Federaţia franceză.

Pe de altă parte vârsta îşi spune cuvântul şi fizicul lui Brown nu mai e atât de flexibil ca odinioară.

„Vreau să boxez cu Wouters pentru titlul european"...
... declară Cleto Locatelli

Pentru ca să boxez cu Turiello la 24 Septembrie, am reluat cu hărnicie antrenamentul.... şi-a început declaraţiile excelentul boxeul Cleto Locatelli.

N'am de pierdut decât un kilogram.

Acest prim match al meu, îl voiu face la Palais des Sports din Milano.

Voiu reveni apoi la Paris şi aşi ţine să anunţ pe Jeff Dickson că vreau să boxez cu Cerdan în match revanşă.

Deasemenea sunt în tratative cu organizatori din Bruxelles, Viena şi Geneva pentru matchuri cu Baker Blaho şi Deana.

Dar aceasta nu e totul: pentru toată lumea — în afară de juriu — am învins pe Oriandi, care la rândul lui a învins pe Wouters.

Astfel că am provocat pe acesta din urmă pentru titlul de campion al Europei; chiar astăzi am trimis provocarea la I. B. U.

Duminică 25 Septembrie

La Ploeşti se va desfăşura matchul Gheorghe Popescu-D. Iordănescu
Restul programului de amatori

Duminică 25 Septembrie, la ora 8,30 seara în sala de spectacole a stadionului Regele Carol al II-lea din Ploeşti se va desfăşura o importantă reuniune mixtă în care matchul vedetă se va petrece între profesioniştii Gheorghe Popescu, campionul Romaniei la categoria până şi Dumitru Iordănescu.

Programul amator este alcătuit din 8 matchuri amatoare între boxeurii ploeşteni şi bucureşteni.

PROGRAMUL REUNIUNEI

Iată cum a fost alcătuit programul reuniunei de la Ploeşti:

Bucurescu C. (Ploeşti)—I. Niculescu (Bucureşti);

Eremia Al. (Ploeşti)—Lungu Ilie (Bucureşti).

Mătăsaru Gh. (Ploeşti) — Bidrinschi Gh. (Bucureşti).

Zafinescu N. (Ploeşti) — Ulpiu Traian (Bucureşti).

Eremia I. (Ploeşti — Stoianovici I. (Bucureşti).

Trifanovici (Ploeşti)—Zamfirescu D. (Bucureşti).

A. Thileman (Ploeşti). — Mazarin M. (Bucureşti).

Weintraub A. (Ploeşti) — Niculescu Gh. (Bucureşti).

Matchuri în 3 reprize a 3 minute.

MATCH PROFESIONIST

Gh. Popescu—Dumitru Iordănescu în 10 reprize a 3 minute.

MATCH DE ANTRENAMENT

Ilie Petrescu — Felix Daucher, în 3 reprize a 3 minute.

Duminică 25 Septembrie

La „Central" se organizează o interesantă reuniune amatoare
In exhibiţie: Costel Dumitrescu şi Mişu Petrescu

Duminică 25 Septembrie la ora 8.30 seara, în grădina din calea Griviţei 166, în organizarea grupărei „Central", se va desfăşura o interesantă reuniune amatoare cu un program select alcătuit numai din matchuri amatoare.

Organizatorul reuniunii şi maestrul grupărei, boxeurul Sandu Petrescu şi-a apropiat colaborarea grupărilor Turda şi Tirul, astfel că programul amator cuprinde 7 matchuri bine echilibrate şi probabil că mult disputate.

Ele vor fi spectaculoase dat fiind că boxeurii programaţi — toţi elemente tinere — nu se gândesc decât la clipa când juriul îi va declara învingători.

Reuniunea se va termina cu o exhibiţie între Mişu Petrescu şi profesionistul Costel Dumitrescu.

PROGRAMUL REUNIUNII

Iată cum a fost alcătuit programul acestei reuniuni:

D. Georgescu (Central)-Al. Constantinescu (Turda).

D. Dumitrescu (Central)-Costel Gheorghiu (Central).

Gh. Tătărăscu (Central)-Ion Chiriac (Turda).

Ion Stoica (Central)-Pericle Ionescu (Central).

Gino del Fabio (Central)-Gh. Cojocaru (J. C.).

Ilie Impăratu (J. C.)-Iosif Barash (Tir).

Costel Stefănescu (Central)-Petre Ionescu (Turda).

Matchuri în 3 reprzie a 3 min. minute.

MATCH DE ANTRENAMENT

Costel Dumitrescu-Mişu Petrescu, în 4 reprize a 2 minute.

Şedinţa C. C. N. de aseară

AMEFA a făcut o plângere la FRFA contra d-lui Eladescu

Dumitrescu dela Sp. Studenţesc suspendat pentru joc brutal!

Comisia campionatului naţional întrunindu-se aseară în şedinţă săptămânală a luat următoarele decizii:

Jucătorul Luca Matei din gruparea Vulturii Textila (Lugoj) a fost pedepsit cu ridicarea dreptului de joc pe timp de 15 zile cu suspendarea executării pedepsei până la o nouă infractiune.

S'a interzis accesul pe arenele de sport d-lui Ghilezan, până la 1 Ianuarie 1939.

Comisiunea de terenuri acordă un ultim termen grupărilor pentru a-şi pune terenurile de acord cu prevederile regulamentare.

Gruparea A.M.E.F.A. din Arad a adresat C. C. N. o plângere în care arată că d. av. Eladescu a insultat pe un membru al grupării.

Se înaintează d-lui Eladescu o copie după această plângere şi se citează „pârâtul" pentru şedinţa din 27 crt.

Contestaţia grupării U. D. R. contra jucătorului Mihăilescu de la Sportul Studentesc se trimite pentru aviz comisiei de transferări şi se reţine omologarea jocului până la cunoaşterea avizului.

Jucătorul Dumitrescu D. din gruparea Sportul Studenţesc, se pedepseşte cu ridicarea dreptului de joc pe termen de 8 zile pentru joc brutal.

Jucătorul Duce din aceiaşi grupare, se pedepseşte cu mustrare pentru purtare incorectă faţă de arbitru.

Se respinge ca nefondată contestaţia grupării Jahn referitor la jocul cu gruparea Traian din Tighina.

Se aprobă cererea grupării Prahova ca jocul de Duminică cu Dacia Unirea să se dispute la ora 10 dimineaţa.

Gruparea U. D. R. opunându-se la programarea jocului cu Chinezul la data de 25 Sept. Jocul se va disputa la data fixată iniţial.

Contestaţia grupării Universitatea împotriva jucătorului Bote de la Monopol se trimite comisiei de transferări pentru a aviza şi se reţine omologarea jocului Universitatea-Monopol până la primirea referatului.

Se reţine omologarea jocului Prahova-Telefon Club până la pronunţarea comisiei de transferări asupra legitimării jucătorului Iliescu Nicolae contestat de ploeşteni.

Conform deciziei anterioare prin care s'a dat termen 8 zile grupărilor Dacia Unirea şi Tricolor C. F. P. V. pentru a deconta jocul din 19 Iulie pe baza situaţiei materiale existente şi se citează părţile pentru 27 Septembrie.

Se amână pentru o dată ce se va anunţa ulterior jocul C. A. M. T. — C. F. R. (Simeria) deoarece la 25 Septembrie se va disputa la Timişoara matchul Belgrad-Bucureşti.

Se admite cererea grupării Unirea Mihai Viteazul, prin care arată că la data matchului cu Craiovan era în perfectă regulă cu taxele federale şi se omologhează matchul cu rezultatul de 3:0 în favoarea Unirei M. V., aceasta fiind absolvită de amendă.

Se admite cererea grupării Sporting deoarece se dovedeşte că la data când a forfaitat a avut 5 jucători reţinuţi de autorităţile militare şi se absolvă de amenda de lei 6000.

Se obligă gruparea H. L. A. la plata sumei de lei 5000 despăgubiri Gloriei C. F. R. din Galaţi pentru forfait.

Apelul grupării F. C. Rapid în legătură cu litigiul cu Dacia Unirea a fost înaintat comisiei de litigii conform prevederilor art. 98 R. A.

Un match atletic Frankfurt-Bucureşti

La Federaţia Română de atletism s'a primit o adresă din partea forului german de specialitate, prin care se propune un match între echipele reprezentative ale Bucureştiului şi Frankfurtului.

Această întâlnire ar urma să înlocuiască matchul Viena-Bucureşti.

Germanii lasă la aprecierea federaţiei noastre data şi condiţiunile matchului.

La 15 Octombrie

Districtul de arbitri Cernăuţi îşi ţine adunarea generală

Districtul Cernăuţi comunică:

Se aduce la cunoştinţă tuturor arbitrilor din districtul Cernăuţi, că în conformitate cu art. 29 din reg. arbitrilor, se convoacă adunarea generală pentru ziua de 15 Octombrie 1938, orele 20 în localul districtului de foot-ball din Cernăuţi, Piaţa Unirii nr. 4, având următoarea ordine de zi:

1) Verificarea procesului verbal al adunării precedente.

2) Raportul de activitate al Comisiunei.

3) Descărcarea vechiului Comitet.

4. Alegerea a 3 membri pentru verificarea scrutinului.

5) Alegerea a 2 membri şi 2 supleanţi în comitet.

6) Diverse.

In caz când nu se prezintă numărul suficient de arbitri, adunarea se amână şi este constituită valabil cu orice număr de membri, pe ziua de 22 Octombrie a .c. la aceiaş oră şi'n acelaş local.

Corbett, adversarul lui Apostoli

Comisia de box a Statului New-York a decis ca la 16 Noembrie la Madison Square Garden din New-York, Apostoli şi Young Corbett să boxeze pentru titlul mondial de categoria mijlocie.

Campionatele de tennis ale Americii din nou întrerupte din cauza ploii

New York 19. — Campionatele internaţionale de tennis ale Americii cari urmau să fie terminate Duminică, au fost din nou întrerupte din cauza unei ploi torenţiale.

Luni nu s'a jucat decât un singur match, semifinala de simplu doamne, care a revenit după mare luptă australienei Wynne.

Rezultatul: Wynne b. Bundy (St. U.) 5:7. 6:4, 8:6.

Venus cere indemnizaţii speciale pentrucă, dând jucători echipei naţionale, a renunţat la turneul în Turcia

In cursul zilei de eri, reprezentantul clubului Venus a introdus la F. R. F. A. o cerere pentru indemnizaţii speciale drept despăgubire în urma utilizării jucătorilor săi în echipele naţionale.

Astfel, la 4 Septembrie a dat 8 jucători echipei B şi 4 echipei A, iar la 25 Septembrie 11 jucători pentru ambele echipe.

Din cauza aceasta, Venus a trebuit să renunte la turneul pe care-l pevfectase în Turcia pentru luna aceasta. Drept dovadă, Venus anexează toate actele care arată tratativele duse la bun sfârşit.

Duminică la Timişoara un mare concurs naţional

Timişoara 20, (prin telefon). — **Liga de atletism va organiza Duminică 25 un mare concurs naţional de atletism cu probe pentru seniori şi juniori.**

Programul prevede un Pentathlon naţional, rezervat juniorilor.

Câteva probe rezervate seniorilor:

100 m., înălţime, 1000 m. şi 1000 m. şi greutate, precum şi două probe gemene:

80 m. şi lungime. Primii trei clasaţi din fiecare probă, vor priim medalii, iar la pentathlon primii cinci.

Liga Banat acordă găzduire gratuită atleţilor din oraşele mai îndepărtate de 120 km. de Timişoara.

Matchul ROMANIA - GERMANIA va fi radio-difuzat de posturile germane

Intâlnirea pe care o susţine Duminică în Bucureşti echipa naţională a Germaniei, stârneşte în Reich un mare interes. Societatea de radio-difuziune — la repetatele cereri — a decis să retransmită acest match. In acest scop se vor deplasa la Bucureşti odată cu echipa, doi speackeri.

A. C. T.-ul deschide sala de box

Asociaţia creştină a tinerilor va deschide în curând sala de antrenament sub conducerea maestrului Ion Lungu.

Antrenorul Konrad sosește Sâmbătă în Capitală

Juventus a avut aseară o convorbire telefonică cu acest antrenor

După cum suntem informaţi, conducerea Juventusului a avut aseară o convorbire telefonică cu Eugen Konrad, antrenorul cu care roş-albaştrii sunt în tratative.

Eugen Konrad a comunicat că va sosi Sâmbătă.

Ceeace înseamnă că tratativele au fost duse la bun sfârşit şi că Eugen Konrad a acceptat oferta Juventusului.

Adunarea generală a U. F. S. R.-ului

S'au ales noui cenzori şi supleanţi

Darea de seamă a activităţii U. F. S. R.

Aseară la sediul U. F. S. R., din str. Gogu Cantacuzino s'a desfăşurat adunarea generală ordinară a U. F. S. R.-ului, sub preşidenţia d-lui George Plagino.

Au participat toţi preşedinţii de federaţiuni precum şi membrii acreditaţi pe lângă U. F. S. R.

DAREA DE SEAMA

O complectă lucrare este fără îndoială darea de seamă a activităţii U. F. S. R., pe anul 1937—1938.

Spre deosebire de alţi ani, aceasta a fost prilejuită şi de festivitatea celor 25 ani de eixstenţă ai U. F. S. R.-ului.

In cursul anului ce a trecut U. F. S. R.-ul a suferit fundamentale reforme prin nouile legiuiri sportive şi prin coordonarea activităţei, cu aceea a Străjii Ţării.

In anul ce a trecut, U. F. S. R.-ul a acordat federaţiilor importante subvenţii cari înglobează o sumă de 650.000 lei.

Soldul U. F. S. R.-ului arată un beneficiu de 512.878 lei.

Un punct important din darea de seamă, prezintă paragraful activităţii fiecărei federaţii în parte.

Cu un cuvânt, în anul ce a trecut federaţiile înglobate în U. F. S. R., au avut o însemnată şi pozitivă activitate pe tărâmul sportului românesc.

ALEGEREA CENZORILOR

Adunarea generală ordinară a trecut apoi la alegerea cenzorilor.

Au fost declaraţi aleşi d-nii: Al. Aureliu, C. Dragomirescu şi Paul Nedelcovici cenzori, iar d-nii C. Leoveanu şi ing. Lăzărescu cenzori supleanţi.

Adunarea generală a luat sfârşit la ora 12 noaptea.

Editura Societăţii Anonime „Universul", Bucureşti—România

BIBLIOTECA CENTRALĂ A ASOCIAȚIEI

Taxa poștală plătită în numerar conform aprobării dir. g-rale p. t. t. nr. 70.346 938.

2 LEI

UNIVERSUL

12 PAGINI

188-1938

Redacția și Administrația: Palatul „UNIVERSUL", str. Brezoianu 23—25. Telefon: Centrala: 3.30.10; Redacția: 4.21.81. Redactor responsabil EUGEN DUMITRESCU

Proprietar: „Universul S. A. Adm.-delegat STELIAN POPESCU Înscris sub No. 167. Trib. Ilfov

Nr. 188. — Anul I ● BUCUREȘTI.—Vineri 23 Septembrie 1938

ABONAMENTE: 3 luni Lei 150 | 6 luni Lei 270 | 1 an Lei 500

AZI INCEPE

Matchul de tennis Cehoslovacia-România

Cejnar și Ambros au sosit eri cu avionul și s'au antrenat

Programul complet al întâlnirii

Azi după amiază la ora 15 începe la T. C. R. matchul de tennis Cehoslovacia-România.

Jucătorii cehoslovaci Cejnar și Ambros au sosit eri după amiază pe aeroportul Băneasa, venind cu avionul dela Praga.

La coborîre din avion ei au fost salutați de d-nii G. Poulieff președintele federației de tennis și Gr. Caracostea, președintele T. C. R.

Cejnar și Ambros s'au dus imediat la T. C. R. unde au făcut un antrenament de 30 de minute, jucând împreună.

S'A FORMAT ECHIPA ROMANA

Aseară comisia F. S. R. T., a format echipa noastră care înfruntă formația oaspeților.

Astfel la simplu vor juca Tănăsescu și Schmidt iar echipa de dublu va fi compusă din Schmidt și Caralulis.

S'A FOST ALCATUIT PROGRAMUL

Tot aseară a fost fixat și programul complet al întâlnirii.

Acest program se prezintă astfel:

Joi 22 Septembrie

Ora 15: Cejnar — Schmidt.

Ora 16: Ambros — Tănăsescu.

VINERI, 23 SEPT.

Ora 15: Cejnar, Ambros — Schmidt, Caralulis.

SAMBATA, 24 SEPT.

Ora 15: Ambros — Schmidt.

Ora 16: Cejnar — Tănăsescu.

MATCHURILE DE AZI

Prima partidă a zilei de azi deci, se va juca între Cejnar și Schmidt.

Cejnar este în momentul de față poate cel mai bun jucător de pe Continent și ca atare împotriva lui, fostul campion român A. Schmidt nu poate avea nici o șansă regulată. Ar fi un mare succes pentru „Cucu" dacă ar izbuti să câștige un set sau măcar să-l oblige pe adversarul său să se întrebuințeze pentru victorie. (Să facă un long-set.).

Dacă prima partidă nu poate aduce decât o victorie cehă, întâlnirea Ambros-Tănăsescu, credem că va reveni, după mare luptă, campionului nostru.

Ambros e un jucător excelent, dar între el și Cejnar este o mare diferență.

Tănăsescu dacă nu va avea trac și va fi într'o zi bună va cuceri o victorie sigură.

Deci după prima zi situația ar fi 1:1.

Ambele matchuri au loc pe „terenul central" al Tennis Clubului Român, din str. dr. Staicovici (fostă Mihail Kogălniceanu).

Primul match începe la ora 15 fix.

Tennismanii cehoslovaci Cejnar și Ambros, cari au sosit eri în Capitală.

CHESTIA ZILEI

Iată cum vede publicul german „atacul" echipei sale

Dinu Cristea și Eilhardt invitați oficial la meetingul dela Atena

D. Ion Cămărășescu, președintele F. R. A., întors de la Belgrad, printre alte importante comunicări, ne-a adus la cunoștință că a primit din partea forurilor conducătoare ale atletismului elen, invitație oficială pentru atleții români Dinu Cristea și Eilhardt, de a participa la meetingul atletic dela Atena.

Reuniunea urmează să se desfășoare la 1 și 2 Octombrie a. c., atleții noștri făcând deplasarea pe spesele federației grecești.

La acest meeting au mai fost invitați și cei mai buni atleți din Balcani ca: Genen, Gorșek, Henzekovici și câțiva atleți din Ungaria.

După cum se vede meetingul va constitui un spectacol atletic dintre cele mai alese, iar pentru atleții noștri o posibilitate de afirmare și prilej nimerit de a întâlni adversari de clasă superioară.

Comitetul federal restrâns dă astă seară formă definitivă echipelor naționale A și B

Modificări interesante în cele două linii de atac

Zăinescu în teamul secund

Comitetul federal restrâns se întrunește astă seară la sediul FRFA-ului pentru a alcătui echipele naționale A și B care joacă Duminică respectiv cu Germania — la București — și Bulgaria B — la Rusciuk.

După cum suntem informați, în echipele pe care le-am anunțat au intervenit câteva modificări. Astfel linia de înaintare a echipei A se prezintă astfel: Bogdan, Ploeșteanu, Baratky, Bodola, Prassler, iar în atacul teamului secundei, Zăinescu va juca centru și Reiter inter-dreapta.

Dealtfel, formulele acestea vor fi încercate la antrenamentul de mâine.

S'a terminat calvarul

Straja Țării a pus la dispoziția F.R.R. terenurile dela șosea

Aseară, Comitetul federal al federației de rugby a ținut o importantă ședință la sediul din str. g-ral Cantacuzino 33.

D. Virgil Ion secretarul F. R. R. anunță comitetul că în urma demersurilor făcute, „Straja Țării" a binevoit să răspundă afirmativ cererei prin care se solicitau terenurile U. F. S. R. dela șosea.

CICLISM

In legătură cu

Programul excepțional

al reuniunii internaționale româno - bulgare

Comentarii pe marginea unei regii duble și a unor dispute pline de interes

In acest sfârșit de toamnă care, după câteva zile de burzuluială, ce băgase frica în regisorii reuniunii de Duminică, ciclismul își trăește un frumos final de stagiune.

Și pe marginea acestui final, atât de frumos și, natural, scurt, încerci regretul că atât de târziu, după ce trei sferturi din campanie se consumaseră într'o lâncezeală, cu triste perspective, — lâncezeală întreruptă în răstimpuri de manifestațiuni cu mai mult s'a mai puțin ecou, — s'a ajuns, în sfârșit, la refacerea velodromului.

Nu vom căuta să stabilim culpe, nu vom decreta responsabilități, nu vom face învinuiri și nici precizări de nume, căci n'au nici un rost și nu servesc la nimic.

Ne vom rezuma să subliniem că realizarea aceasta se putea face mai de vreme. mult mai de vreme.

Și în adevăr. succesul înregistrat de reuniunile de pe pistă, — numai trei la număr, — a fost deasupra oricăror așteptări, a fost colosal și termenul nu-i deloc exagerat.

Publicul a venit în număr din ce în ce mai mare și a început să se pasioneze după vijelia unui sprint, a admirat ruperea uraganică a lui Carlo Giordani, a aplaudat pe Tudose în plimbările sale la „semifond", a răsplătit cum se cuvine performanțele lui Țapu, — ciclist de vechea gardă, — și a venit curioasă să vadă pe prichindelul cu „finish" ne mai văzut, Steinhardt, care a îmbrăcat tricoul de campion. N'a lipsit firește nici nota amuzantă a curselor pentru categ. III, în care duelul „bătrânilor" încins între „Papa Boroneață" și „Nea Grigore" (Georgescu) a oferit partea comică a spectacolului.

Intr'un cuvânt, cadrele spectatorilor s'au înmulțit, s'au primenit cu figuri noui și au fost definitiv câștigate bicicletei.

Prezența publicului, în număr cât mai mare, este balonul de oxigen de care are nevoie ciclismul, — un sport sărac și frumos, — pentru a se ridica.

Arena cât mai populată este cel mai teribil stimulent moral, — căci de material nu poate fi, încă, vorba, — pentru organizatori.

Publicul a ridicat, în această toamnă, în mare măsură, ciclismul.

Nu ne îndoim, deci, că va continua și de aci înainte lucrul început, căci prezența publicului are un reflex valoros,— program ales, reuniune aleasă.

Deci, sport de bună calitate,— toată lumea mulțumită și o dimineață de Duminică plăcut petrecută.

Și nu e lucru greu de înfăptuit. Ultimele manifestațiuni au dovedit-o din plin.

PROGRAMUL ZILEI

L'am publicat eri.

E un program bogat, chibzuit alcătuit și nu poate decât să prezinte o perspectivă admirabilă: dispute interesante, încununate de succes.

Și în adevăr, un asemenea program de mult n'a mai fost văzut. Insistăm însă că regia (colaborarea „A.C.S.A."-„F.R.S.C.") și-a asumat o mare răspundere cu un asemenea complex de alergări și va fi necesară o respectare întocmai, de oarece cea mai mică întârziere poate aduce eșuarea unei mari înscenări

Nu ne îndoim însă că totul va merge... pe roate.

CUM VOR DECURGE ALERGARILE

Gongul de începere va suna fix la ora 8 și 30. Orice întârziere din partea alergătorilor va atrage, după sine, în mod automat, pierderea startului.

O stricteță desăvârșită, în consumarea programului, se impune în mod imperios de oarece el are următoarea bogată și interesantă înfățișare:

Ora 8,30: 15 tururi semi-fond începători, cu premiile: 1. 300; 2. 200; 3. 100 lei.

Ora 9.30: Cursă internațională de viteză serii;

Ora 10: Cursă internațională de viteză recalificări;

Ora 10.30: Cursă internațională de viteză sferturi de finală;

Ora 10.45: Cursă internațională de viteză demifinală;

Ora 10.55: Demi-fond 10 ture, pentru cat. 1 și 2, cu sprint la fiecare tur, cu punctajul 1—3 puncte; 2—2 puncte; 3—1 puncte. Premiile: 1. 700; 2. 400; 3. 300 lei.

Ora 11.05: Cursă internațională de viteză finală. Premiile sunt următoarele: 1. 1.000; 2. 500; 3. 300 lei.

Ora 11.45: Cursă internațională de urmărire. 10 ture, cu echipe de 4 alergători. Premiu, lei 1.000.

Ora 11.25: Eliminare, pentru cat. 3-a, cu următoarele premii: 1. 400; 2. 300; 3. 200 lei.

Ora 11.45: Cursă internațională 40 ture, cu sprint la fiecare 4 ture, cu punctajul: 1. 5 puncte; 2. 3 puncte; 3. 1 punct, iar în turul al 40-lea punctajul: 1. 10 puncte; 2. 6 puncte; 3. 2 puncte. Premiile sunt următoarele: 1. 1.000; 2. 500; 3. 300 lei.

Ora 12.40: Cursă americană internațională, 20 ture cu 8 echipe (4 din Rusciuk, 4 din București-Brăila). Premiile sunt următoarele: 1. 1.000; 2. 500; 3. 300; 4. 200 lei. Cursa se va disputa cu sprint la fiecare 4 ture.

PREMIILE „A.C.S.A."

Din lisa premiilor de mai sus, sunt oferite de „A.C.S.A.", următoarele:

Cursa de începător (semifond); semi-fond pentru categ. 1 și 2 (10 tururi) și la cursa de eliminare pentru categ. III-a.

ȘI ALE „F.R.S.C."-ULUI

Restul premiilor, și în special cele dela competițiile internaționale sunt oferite de forul de specialitate

UN LOT SELECT

Fără îndoială că „mănunchiul" de vedete, ales pentru a da replica oaspeților, este în afară de orice critică. Iată-le numele:

1. Tudose C.; 2. Giordani C.; 3. Nicolae I. Țapu; 4. Dinu Ștefan; 5. Dragomir N.; 6. Steinhardt M.; 7. Hapciuc Gh.; 8. Beckman I.; 9. Stefaniți M.; 11. Mormocea V.; 12. Voican D.; 13. Munteanu Z.; 14. Popârlan T.; 15. Niculici I.; 16. Safanov St.

PANA CAND SE PRIMESC INSCRIERILE

Alergătorii din categ. I și II care nu fac parte din lotul internațional și vor concura în cursele de 10 ture cu adițiune, se vor înscrie împreună cu începătorii și categ. III-a până Vineri, 23 Septembrie a. c., ora 20 la sediul F.R.S.C. din calea Victoriei 29, etaj. 3, fără nici o taxă.

Mențiunea că nu se percepe nici o taxă la înscrieri o relevăm bucuroși.

IN ATENȚIA ALERGATORILOR

Toți cei consemnați în lista lotului internațional, ca și cei-lați care se vor înscrie pentru celelalte probe, sunt invitați să fie prezenți, pe pista dela Belu, până cel mai târziu ora 8 dim.

De asemenea, — subliniem,— orice neglijență în ținuta vestimentară a alergătorilor va atrage după sine interzicerea participării în cursă.

Așii nu sunt scutiți de a ține seamă de aceste două paragrafe.

— em. i. —

In Franța

La sfârșit de sezon

Odată cu ultima mare cursă „Marele Premiu al Națiunilor", sezonul alergărilor pe șosea poate fi considerat încheiat. Câteva probe de secundară importanță și altele regionale și apoi „mașina" de drum va fi pusă în cui la locul ei de hibernare.

La sfârșit de stagiune, în așteptarea și pregătirea nouei campanii, încep retrospecțiunile, statisticele, date, palmarese, etc., etc.

Iată ,pentru astăzi, una din reputatele „fabrici de ași", „Helyett", al cărei director sportiv, d. Andr Trialoux, se bucură de marele merit de a fi scos în fiecare an numeroase revelații și tineri de viitor.

De pildă : Vietto (1934) Lessueur (1936) Gallien (1937) Goutorbe, Oubron, Goasmat, Mallet și alții care s'au afirmat definitiv în perioada 1937—1938.

Dar să publicăm lista „pensionarilor" d-lui Trialoux și veți găsi în ea nume care vă reamintesc performanțe strălucite.

In Franța : *Vietto René, Lesueur Raoul, Goutorbe Jo, Gallien Pierre, Level Léon, Oubron Robert, Maréchal Jean, Goasmat J.-M., Bourlon Albert, Bernardoni Oreste, Corallini Paul, Carapezzi Albert, Fontenay Jean, Debruycker Arthur, Lachat Georges, Mallet Augusté, Malaullet Robert, Weiss Lucien, Rossi Marius, Disseau Albertin, Braekeveldt A., Van Herzel M., Van Kerkoven Jef, Dubuisson Albert, Capoen René, Hermie Michel, Dignef Tone, Wengler Frans, Adam François, Pirmez Théo, Van Den Balch, Van Den Bosch, Geets Joseph, Middelkamp, Neuville François, Duquesne F., De Coster Corneel, Gahy Frans, Van Stichelen, Spiessens Frans, Putzeiss, Moerenhout J., Lauwers Const., Van Schill, Maes Léopold, Suerloo Frantz, Knepken Henri, Barral Luiggi, Braspenning, J., Camusso*

Clasamentul fatal

ROMAN — de Alfredo BOGARDO

Colegii, arbitrul, adversarii, după câteva secunde de desorientare, s'au strâns în juru-i neliniștiți.

Unul îi pipăe pulsul, altul îi pune mâna la inimă, pentru ca apoi să constate:

— „Mort".

Cuvântul plecat sugrumat din pieptul unui coleg, făcu într'o clipă ocolul stadionului, provocând o impresie enormă. Câțiva oficiali intrară pe terenul de joc; la un moment dat, peste acest grup, se ridicau panașurile unor jandarmi.

— „Drace, e mort deabinelea, exclamă Ziori. Să mergem Morelli,... mă tem că aceasta e o nouă „nenorocire".

Ziaristul era sub impresia aceluiaș lucru. Însoțit de comisar, reușește a-și face loc cu dibăcie prin mulțime și a ajunge la intrarea pe terenul de joc. Legitimația polițistului își făcu efectul. Intrați pe teren, ei se îndreaptă în fugă spre grupul care însoțește corpul lui Alvaner, portarul argentinian, dus pe brațe — afară din câmp, — de doi camarazi.

— „Ce s'a întâmplat" ?

— „A căzut — fulgerat par'că — în timp ce deschidea o limonadă. O criză cardiacă, probabil"...

— „Unde e sticla" ?, întrebă comisarul imperativ.

— „Iat-o colo pe iarbă"...

Ziori o luă de jos. Era goală și uscată. Sticluța aceia nu a mai conținut lichid de foarte mult timp.

— „Cine a adus limonada portarului" ?

— „Eu, domnule", — exclamă turburat un băețaș în uniformă.

— „Ți-a cerut-o el ? De unde ai luat-o" ?

— „Nu mi-o ceruse dumnealui. I-am adus-o pentru că mi-o dăduse în acest scop o doamnă".

O neliniște la fel de mare stăpânea atât pe Ziori, cât și pe Morelli. Două întrebări identice, se încrucișară:

— „O doamnă ? Care doamnă" ?

— „Nu știu. O doamnă pe care nu am văzut-o bine, pentru că avea fața acoperită de un voal. Avea un fulgarin verde, larg"...

Energia cu care comisarul îi pune mâna pe umăr, îl amețește pe băiat.

— „Vorbește, povestește, nu te opri.

— „M'a chemat doamna aceia și mi-a dat o limonadă, spunându-mi să o duc portarului argentinian. Vorbea cu un glas ciudat, parcă fals"...

— „Obișnuita grije de a-și ascunde vocea. V'aduceți aminte Morelli ? Și în cele două telefoane"...

— „Da, da — răspunse ziaristul foarte îngrijorat. Pentru a-și ascunde glasul sau pentru ca"...

Dar nu-și termină gândul...

— „Așa dar — reia comisarul, adresându-se băiatului — portarul nu ți-a spus nimic" ?

— „A zâmbit, văzând că-i aduc limonadă și mi-a spus ceva, însă n'am înțeles, pentru că nu cunosc spaniola"...

— „Unde era doamna, care ți-a dat limonada" ?

— „Acolo după plasă, în punctul acela... Mi se pare că e și acum"...

Și Morelli și Ziori, VAD. Văd o figură femenină îmbrăcată în verde (mai mult decât îmbrăcată, înfășurată într'un fulgarin, care îi ascundea complect formele), deslipindu-se tocmai în momentul acela de lângă rețeaua ce împrejmuește terenul, dispărând în mulțime.

— „Morelli, atențiune" !

Și comisarul alergă ca un ogar în acea direcție. El sări peste rețea, spre surprinderea soldaților de serviciu și a spectatorilor. Își făcu loc prin mulțime cu coatele. La câțiva metri înaintea lui văzu din nou femeia în verde.

(Continuare în numărul de mâine).

SPECTACOLE

ARO: „Blocada" Henry Fonda Madeleine Caroll Sokoloff. Jurnal nou Fox.
SCALA: „Paradisul Furat" cu Olympe Bradna, Gene Raymond, Jurnal Paramount
CAPITOL: (sală și grădină): Domnișoara vedetă; Jurnal și completare.
CARLTON: Fete de măritat și jurnal
SELECT: Habanera și jurnal Fox.
FEMINA (plafonul descoperit): Păcate în Paradis și completare Micky Maus
PALAS BULEVARD: Eva. Jurnal și complectare
FORUM: Tarakanova și Insula văduvelor. Ultimul sărut al d-nei Cheynci.
TRIANON: „Hollywood Hotel" și jurnal Paramount.
REGAL: „Alarma în India", cu Sabu și Raymond Massey, Jurnal Paramount
SAVOY: Muzica e viața mea Ascensiunea muntelui Mont Blank și Program artistic. teatru de câini și pisici.
ROXY: Domnișoara vedetă: Jurnal și completare.
CORSO: Enigma colibei misterioase Jurnal și complectare.
NISSA: Ciclonul și Nunta cu repetiții.
ELISEE: „Hollywood hotel" și jurnal Paramount.
RAHOVA: S'au întâlnit la miezul nopții și Calea spre ispășire.
ELYSEE: Clubul zăpăciților și Banda veselă.
AIDA: Frații Ritz în parada nebunilor și Nick Gentleman detectiv.
NONI: Dubla crimă din linia Maginot și Orizontul Pierdut.
LUCIFER: Când o spioană iubește și Aventuriera din Triest.
SPLENDID: Sarati cel groaznic și Fantoma din Rio Grande.
GLORIA: Sarati cel groaznic și A doua lună de miere.
TRIUMF: Nopți în Shanghai și In umbra scaunului electric.
EDISON: Prima iubire, Agenți secreți și trupa Geargescu-Iași.
CITY: Ciclonul și Părinți și copii.
AMERICAN: Domnișoara vedetă și Intre două femei.
LOLICA: Strigătul sălbaticilor și Monstrul galben.
FLORIDA: Visuri zdrobite și Alarmă în Pechin
PACHE: A 8-a nevasta a lui Barbă albastră și Nostalgie.
ILEANA: Nopți princiare și Căsnicia d-rului Allan.
DACIA: Divorțul d-nei X și Strigoii.
ODEON: Frații Ritz șomeri și Sub roba roșie.
PARIS: Scandal fără motiv și Spaima indienilor.
LILLY: Colierul blestemat și Femei de noapte.
LIA: Minciuna Ninei Petrovna și Cei 3 sportivi.
IZBANDA: Scandal în lumea bună și Dormitorul fetelor.
BARCELONA: Heidi fetița munților și S'au cunoscut în luna Mai.
TOMIS: Hollywood hotel și Misterul unei crime.
MODEL: Corsarul și Frații Marx la curse.
NERO: Inchisoare fără gratii și Eroul din Arizona.
MARCONI: S'au întâlnit la miezul nopții; O nuntă ca'n povești; jurnal Paramount și artiști.
DOINA: Trecutul nu iartă Amprente digitale, Funeraliile Reginei Maria.
REX: Frații Ritz șomeri și O crimă pe ring.
VOLGA: Stăpânul și O aventură în Paris.
VENUS: Copii de vânzare O noapte de groază și comedie cu Banda veselă.
DIANA: Scipio africanul și Stan și Bran gemeni.
FRANKLIN: Petru cel Mare (film rusesc) și Departe de țară.
CARMEN: Serenada și Omul care prezice moartea.
ORFEU: Tango Notturno și Războinic și fulger.
CORSO: Aventurile lui Arsene Lupin, jurnal și complectare.
MARNA: Domnișoara vedetă și Frații Ritz șomeri.
VOLTA-BUZEȘTI: Mesagerul și Un pariu senzațional.
UNIC: Cum se cuceresc bărbații și Două femei, două iubiri.
ASTRA: Vasul Nitchevo, Prințesa patinajului și trupă de reviste.
ATENEUL TEI: Domnișoara mama mea și Stan și Bran la Holliwood.
OMNIA: Tarakanova și Groază în Shanghai.
COTROCENI: Victoria, suverana Angliei, Frații Marx la curse și complectare

FOOT-BALL

CRONICA DE JOI

de PETRE STEINBACH

Lucrurile ce vor fi spuse mai departe n'au nevoe să fie comentate pentrucă au suficientă forță proprie, chiar dacă sunt înregistrate ca simple fapte diverse.

Ele stau în legătură tot cu matchul dela 25 Septembrie, dintre România și Germania pentrucă sub orice unghiu — ori cât de straniu ar fi el — întâlnirea de Duminică rămâne una din cele mai mari ale carierei internaționale a echipei României

CONCEDIILE JUCATORILOR GERMANI

Anschlussul a dat conducătorilor footballului german posibilitatea de a răspunde unei vechi preocupări.

Federația germană de football a hotărît ca în cursul anului acesta să alinieze în fiecare match internațional o echipă aproape total schimbată: alcătuită pe schelet german sau austriac.

Mai ales anul acesta — din cauza unui program extrem de aglomerat — federația germană nu va alinia echipa-standard, pentru a nu supune pe jucători unor eforturi prea mari, cari i-ar scoate din formă.

Ei își pot permite aceasta pentrucă au mulți jucători de clasă internațională.

Dar nu aceasta este important și nu pentru a reaminti această înlesnire au fost scrise rândurile de față.

Ceia ce interesează este motivul de fond al hotărîrii de mai sus, care este foarte puțin cunoscut la noi.

Iarna trecută am discutat la Berlin, cu domnul dr. Xandri, secretarul federației germane de football, aducerea în țară a lui Schalke 04.

Doctorul Xandri mi-a spus atunci că Schalke nu poate veni, sub niciun motiv, deoarece jucătorii nu pot să obțină concedii întrucât concediile de vară sunt rezervate pentru campionatul mondial.

Lucrul nu trebue să pară straniu deoarece jucătorii germani sunt amatori și plasați în servicii la stat sau instituții particulare, cari nu-i apreciază deloc după talentul lor footballistic ci numai după conștiinciozitatea, cu care răspund obligațiilor serviciului lor.

Situația aceasta se păstrează și pentru echipa naformațiile de club.

țională nu numai pentru

Ori cât de mult ar încuraja statul german sportul, nu se admite nicio excepție de la aceste obligații.

AMATORISM ȘI COMBATIVITATE

O parte din jucătorii echipei germane sunt cunoscuți la București din turneele echipelor austriace în România.

Cei dela Austria și Admira, cari au jucat la București ca și ceilalți dela Rapid, erau pe vremea dinaintea Anschlussului jucători profesioniști, cari jucau pentru salarii și prime.

Sunt foarte curios să-i văd acum, când au devenit din nou jucători amatori, în ce măsură această nouă situație le-a influențat jocul.

Și în special, în ce măsură lipsa salariilor și a primelor le-a influențat combativitatea.

Pentrucă trebue să știți că jucătorii germani în afară de 5 mărci (200 lei) pe zi nu mai primesc niciun fel de despăgubiri sau bani de buzunar.

40.000 : 800.000 — UN RAPORT CONCLUDENT

Incontestabil, după matchul cu Uruguay din campionatul mondial dela Montevideo, România susține la 25 Septembrie cel mai greu match al carierei sale.

Nu știm dacă echipa noastră va părăsi terenul învingătoare sau învinsă.

In nici un caz, dacă vom fi învinși, nu trebue să ne plecăm capul și să fim extrem de triști.

Infrângerea nu aduce după ea un doliu imens.

Deloc.

Echipa noastră este formată din 18.000.000 locuitori și 40.000 de jucători legitimați iar cea a Germaniei, corespunde la aproape 70.000.000 locuitori și 800 mii de jucători legitimați.

Iar condițiile în care se face sportul în Germania sunt cu totul altele decât cele dela noi.

O STARE DE SLĂBICIUNE INGRIJORĂTOARE

QUINTONINE *triumfă*

„Am 31 de ani, scrie Dl. M. René PESTY, 5, rue d'Alsace-Lorraine din Garenne, și ajunsesem într'o stare de slăbiciune în adevăr neliniștitoare. Injecții, poțiuni, nu au folosit. Am încercat Quintonine, care cel puțin este un produs natural. Termin abea primul meu flacon și resultatul este cu totul deosebit".

Quintonine este un extract concentrat lichid cu bază de plante tonice aperitive și stomachice, la cari glicero-fosfatul de calciu adeogă elementele sale reconstituante. Amestecul de Quintonine cu un litru de vin de masă dă instantaneu un litru întreg de vin fortifiant delicios, suveran în toate cazurile de slăbiciune, anemie, depresiune, lipsă de poftă de mâncare. Un păhărel înaintea fiecărei mese — veți regăsi repede bucuria de a trăi.

QUINTONINE

PRODUS FRANCEZ. — LABORATOARELE HELIN

Dă înfățișare bună

LA FARMACII ȘI DROGUERII

Echipa Germaniei vine însoțită de șase ziariști

Oricare ar fi diferența de valoare dintre cele două echipe, matchul dela București înseamnă pentru oficialitatea germană o întâlnire foarte grea.

Modul acesta de a considera matchul cu România a influențat în mod direct opinia publică.

Intâlnirea dela 25 Septembrie suscită un interes considerabil, ceia ce a determinat pe marile ziare germane să trimită la București pe cei mai buni reporteri de specialitate.

Intr'adevăr, echipa națională germană vine însoțită de șase ziariști.

Printre aceștia se află și d. Eduard Werner, redactorul șef al marei reviste germane Fussball Woche.

Echipa Germaniei va fi susținută de o galerie extraordinară

Am arătat marile pregătiri pe cari le fac germanii din România pentru ca echipa Germaniei care va juca Duminică la București, contra naționalei noastre, să se bucure de sprijinul unei impozante galerii.

In acest scop, asociația germanilor din București a reținut 1.200 locuri la tribună — pentru acei cari vor veni să sprijine echipa lor.

In cursul zilei de eri, ni s'a comunicat că aceiași asociație va mai cumpăra un număr de 900 peluze populare, pentru germanii lipsiți de mijloace și cari vor să vină la match.

In felul acesta, echipa oaspe și-a mai asigurat un număr important de aderenți, cari vor manifesta cu tărie pentru succesul ei final.

Adăugați la aceasta importantele „caravane" de nemți cari vor sosi din provincie și veți găsi cât de tare va fi „galeria" cu care va avea de luptat reprezentanții noștri.

București și Bazargic își vor disputa finala Cupei „V. V. Tillea"

Liga de Sud a respins contestația Districtului Galați

Liga de Sud a ținut aseară ședință, având pe ordinea de zi o singură chestiune: contestația Galaților la matchul cu Bazargic (pentru „Cupa V. V. Tilea"). Motivul contestației era: porțile n'aveau dimensiunile reglementare (7.24 m. și 7.21 m. în loc de 7.32 m.) In privința aceasta, regulamentul acordă o toleranță de 5 cm.

Comisia, apreciind că această neregularitate a porților — mai mici cu 8 și 10 cm. sau, ținând seamă de toleranța de 5 cm., cu 3 și 5 cm. — nu era de natură să influențeze jocul, a respins contestația Galatilor și a omologat rezultatul de pe teren, 5-2 în favoarea Bazargicului.

In acelaș timp, Liga a amendat districtul Bazargic cu 1000 lei.

Incât. finala „Cupei V. V. Tilea". care are loc în deschidere la România-Germania, se va disputa între București și Bazargic.

România B - Bulgaria B este cel mai eftin match internațional

Intâlnirea dela Rusciuk dintre reprezentativele secunde ale României și Bulgariei este fără îndoială un match record.

Cel mai eftin match

In primul rând matchul dela Rusciuk este cel mai eftin match internațional din câte s'au jucat vreodată.

Intr'adevăr, indemnizația pe care o va primi F. R. F. A. pentru această deplasare este de 40.000 lei. cea mai mică indemnizație primită vreodată de o federație pentru un match internațional.

Cea mai scurtă deplasare a echipei naționale

Matchul dela Rusciuk mai deține încă un record.

Echipa pleacă din București Duminică dimineața la ora 9 și se întoarce în aceeași seară, la ora 21.

In total 12 ore.

Un match inter țări pentru 40.000 lei, care să fie terminat — deși în deplasare - în douăsprezece ore, nu e un lucru prea des.

Germania trimite o echipă de... „debutanți"

Așa cum arătăm în altă parte a ziarului matchul dela București este considerat în Germania ca o întâlnire foarte grea.

Si totuși, federația germană trimite în România o echipă formată din „debutanți".

Intr'adevăr! Știați că pentr u„D. F. B." Mock-celebrul hall centru al Austriei — este ca și Schmauss și Stroh un simplu „debutant" în echipa națională?

In controalele federației germane Mock nu este decât „einmal" internațional pentrucă a jucat numai în matchul cu Elveția din cadrul campionatului mondial.

Și la fel și ceilalți.

CUM SE POATE? BINE

Explicația este foarte simplă. Federația germană nu recunoaște matchurile susținute în echipa națională a Austriei ca matchuri internaționale.

Pentru D. F. B., Sindelar, Sesta, Vogl, vestiții jucători ai Wunderteamului, nu sunt internaționali.

In consecuarele F. R. F. A-ei aceștia își păstrează însă titlul.

D. căp. Vuia a fost ales președintele Districtului de arbitri Timișoara

Adunarea generală s'a ținut aseară

Timișoara, 21 (prin telefon). — Astă seară a avut loc adunarea generală a districtului de arbitri.

Au fost prezenți 41 de membri.

Adunarea a ales următorul comitet:

Presedinte: cpt. Vuia.

Membri (numiți): It. Lungu și Fibișan.

Membri (aleși): Chicin A. (36 voturi) și Gabriel (25 voturi).

Supleanți: Strengaru (28 voturi) și Marcu (18 voturi).

4.21.81

este noul număr de telefon al redacției ziarului nostru

FOOT-BALL

Programul etapei a II-a a Cupei României a fost stabilit în ședința de aseară

Organizarea serioasă a competițiunii a dus la eliminarea deficitelor

Aseară s'a întrunit la F. R. F. A. comisia Cupei României rezolvând diferite chestiuni în legătură cu disputarea primei etape a competiției elaborând totodată și programul etapei a II-a care se va desfășura la 2 Octombrie. D. dr. Puiu Stroescu a prezidat completul Nemoianu-Popa-Petrovici-Gutescu.

S'A ALCATUIT TABLOUL DEFICITELOR

In urma primirii situațiilor materiale dela grupările organizatoare din etapa trecută s'a procedat la contabilizarea deficitelor și alcătuirea unui tablou al grupărilor cari au avut de suferit pagube materiale. Iată acest tablou:

1.	Adesgo (București)	2150 lei
2.	Luceafărul (Buc.)	1175 „
3.	Uranus (Turda)	413 „
4.	Șoimii (Fălticeni)	1151 „
5.	Venus (Botoșani)	1151 „
6.	Electrica (Tim.)	2345 „
7.	Răsăritul (Caracal)	525 „
8.	Explosivi (Făgăraș)	993 „
9.	Ioan Corvin (Hun.)	202 „
10.	Tyras (Cetatea Albă)	721 „
11.	Gloria (Focsani)	1766 „
12.	Lonea	1573 „
	Total	14.169 lei

O SITUAȚIE MATERIALA EXCELENTA FAȚA DE ANUL TRECUT

Din cele expuse până aci se vede că în prima etapă a actualei ediții a Cupei României unele grupări au avut deficite materiale al căror total se cifrează la 14.169 lei.

Dar comisiunea din taxele impuse asupra partidelor a realizat un beneficiu de lei 42.000, deci scăzând pagubele are încă un beneficiu de aproape 28.000 lei. O situație cum nu se poate mai înfloritoare dacă facem o comparație cu aceea de anul trecut când chiar din prima etapă s'a înregistrat un deficit fără acoperire de lei 68.035.

GRUPARI SUSPENDATE

Pentru netrimiterea situațiilor materiale:
Colentina (București).
Astra Română (Câmpina).
Steaua Română (Câmpina).

VENUS (BOTOȘANI) CALIFICAT PENTRU TURUL II

Se admite contestația clubului Venus (Botoșani) la matchul cu Șoimii (Fălticeni), pentru motivul că s'a constatat că jucătorul Joină Moise dela Șoimii a fost legitimat prin fraudă pentru această grupare de oare ce susnumitul a jucat sub numele de Cofler Marcel la grupărea bucureșteană Titanii.

PROGRAMUL TURULUI II :

2 OCTOMBRIE

1. V. T. M. (Brăila)—D. V. A. (Galați la Brăila, delegat federal d. dr. Coriolan Andreescu.

2. Doc (Galați)—Dacia Unirea (Brăila) la Galați, delegat federal d. Danielescu Theodor.

3. Vrancea (Focșani)—Franco Română (Brăila), delegat federal d. cpt. dr. Georgia.

4. Tyras (Cetatea Albă)—Gloria C. F. R. (Galați), la Cetatea Albă, delegat federal d. cpt. Olănescu.

5. Mihai Viteazul (Chișinău)-Traian (Tighina), la Chișinău, delegat federal d. maior Vladovici.

6. Victoria C. F. R. (Iași)—Sporting (Chișinău) la Iași, delegat federal d. prof. Cezar Partenie.

7. A. S. Ripiceni—Textila M. V. (Iași) la Ripiceni.

8. Venus (Botoșani)—Dragoș Vodă (Cernăuți) la Botoșani, delegat federal d. Șt. Fianu.

9. Muncitorul (Cernăuți)—Jahn (Cernăuți) teren Macaby, delegat federal d. V. Ștehan.

10. Cetatea Sucevii (Suceava)—H. L. A.(Rădăuți) la Suceava, delegat federal d. maior Timu.

11. Avântul (Buzău)—Luceafărul (București) la Buzău, delegat federal d. Pâslaru.

12. Oltul (Tr. Măgurele)—Craiovan (Craiova) la Tr. Măgurele, delegat federal d. Țântei.

13. Victoria (Ploești)—Prahova (Ploești) teren Municipal, delegat federal d. maior dr. Gh. Brezeanu.

14. Venus (Câmpina)—Macaby (București) la Câmpina, delegat federal d. Gh. Rădulescu.

15. Concordia (Gura Ocniței)-Turda (București) la Gura Ocniței.

16. Astra Română (Ochiuri)—Unirea Tricolor (București) la Ochiuri.

17. Invingătorul dintre P. A. S. (Pucioasa) și Astra Română (Moreni)—Metaloglobus (București) la Pucioasa sau Moreni, delegat federal d. Gherase St.

18. Gloria C. F. R. (Bazargic)-A. S. Constanța (Constanța) la Bazargic, delegat federal d. av. Naumescu.

19. Oltul (Sft. Gheorghe) — A. C. F. R. (Brașov) la Sft Gheorghe.

20. Ciclop (București)—Vergu (București) teren Militari ora 11, delegat federal d. A. Bărnuțiu.

21. Metropola (București)—Mociornița (București) teren S. T. B. ora 11, delegat federal d. Cicheza.

22. Monitorul Oficial (București)—Leonida (București) teren A. C. S. A. ora 11, delegat federal d. Th. Russu.

23. A. S. C. A. M. (București)—C. F. R. B. T. (București) teren A. S. C. A. M. ora 11, delegat federal d. Turcoane.

24. Arsenal (București)—Gloria (București), teren Arsenal ora 11, delegat federal d. Romul Marcu.

25. S. T. B. (București)—Sburătorii (București), teren S. T. B. ora 9, delegat federal d. Cornel Radu.

26. Olimpia C. F. R. (Satu Mare)—Victoria (Carei) la Satu Mare, delegat federal d. Traian Tăutu.

27. Tricolor (Baia Mare)—C. A. O. (Oradea) la Baia Mare, delegat federal d. Lucian Bretan.

28. Ferar (Oradea)—Crișana (Oradea) la Oradea, delegat federal d. August Barna.

29. Uranus (Turda)—Universitatea (Cluj) la Turda, delagat federal d. cpt. Bedeleanu.

30. A. S. Salinele Ocna—Stăruința (Oradea) la Ocna, delegat federal d. cpt. Beldeanu.

31. Explosivi (Făgăraș)—Șoimii (Sibiu) la Făgăraș, delegat federal d. dr. Virgil Stelea.

32. S. G. S. (Sibiu)—Vitrometan (Mediaș) la Sibiu, delegat federal d. Alex. Bărbat.

33. Monopol (Tg. Mureș)—Mureșul (Tg. Mureș) la Tg. Mureș, delegat federal d. Șt. Pantea.

34. Sparta (Mediaș)—Industria Sârmei (Câmpia Turzii) la Mediaș, delegat federal d. ing. Ciortea.

35. C. S. Lonea—C. F. R. (Simeria) la Lonea.

36. Ioan Corvin (Hunedoara) — Jiul (Petroșani) la Hunedoara.

37. Sportul Muncitoresc (Craiova) — Rovine Grivița (Craiova) la Craiova, delegat federal d. lt. Băizan.

37. C. F. R. (Tr. Severin) — Vulturii (Lugoj) la Tr. Severin, delegat federal d. av. Balașiu Mircea.

39. Electrica (Timișoara) — C. A. M. T. (Timișoara) la Timișoara, delegat federal d. av. Liviu Dragalina.

40. Unirea M. V. (Alba Iulia) — Minerul (Lupeni) la Alba Iulia, delegat federal d. Barbu Ionel.

IN ATENȚIA GRUPARILOR

Comisiunea Cupei României atrage foarte serios atenția grupărilor, că la cel mai mic incident va aplica cele mai severe sancțiuni, mergând până la suspendarea maximă prevăzută de regulamente, așa cum a procedat de altfel și în primul tur.

IN SFARȘIT!

Bulgarii au confirmat matchul cu România B

In sfârșit, a sosit și răspunsul definitiv al federației bulgare.

După ce forul din Sofia trimisese o telegramă neliniștitoare, a expediat eri o a doua, prin care anunță că matchul România B. Bulgaria B. se va disputa în mod sigur Duminică la Rusciuk.

In acelaș timp, bulgarii au acceptat ca arbitru al partidei pe d. Costel Rădulescu.

S. K. Jugoslavia noul leader al campionatului jugoslav

In clasamentul campionatului Jugoslaviei, după rezultatele de Duminică, leader este clubul Jugoslavia.

Iată de altfel, acest clasament:

Jugoslavia	4	4	0	0	10: 8-8 (0)
Beogradski	4	4	0	0	12: 3-8 (0)
H. A. S. K.	4	3	1	0	10: 4-7 (1)
Gradjanski (Z.)	4	3	0	1	16: 4-6 (2)
B. A. S. K	4	2	1	1	4: 3-5 (3)
Haiduka	4	1	2		8: 6-4 (4)
Gradjanski (S.)	4	1	1	2	5: 8-3 (5)
Jedinstvo	4	1	0	3	4:12-2 (6)
Ljubljana	4	1	0	3	2:11-2 (6)
Slavia (V.)	4	0	1	3	5:10-1 (7)
Slavia (S.)	4	0	1	3	6:12-1 (7)
Sparta	4	0	1	3	2:10-1 (7)

Zvonuri desmințite

Matchul Germania-România se dispută

Berlin, 21.—Forul german de specialitate anunță că plecarea echipei naționale de football, care va juca Duminică la București, se va face mâine (azi. N. R.). Lotul selecționat, împreună cu conducătorii desemnați, va pleca din Viena, urmând să intre Vineri în România pe la Curtici.

N. R. Cum se vede versiunile cari au circulat asupra nevenirii echipei naționale germane la București, din cauza evenimentelor politice, se desmint catgeoric.

Echipa germană își va respecta angajamentul contractat și la care nu s'a gândit un moment să renunțe.

Feroviarii în propagandă

Rapid va deplasa la Turnu-Severin o echipă foarte bună

După cum am anunțat, Rapid va susține Dumnică la Turnu Severin un match de propagandă în compania echipei locale Sborul.

Feroviarii, care vor părăsi Capitala Sâmbătă seară sub conducerea d-lui C. Bauer, vor prezenta următoarea echipă:

Negru-Wetzer, Roșculeț-Fănescu, Rășinaru, Rafinsky-Georgescu, Horotan, Auer, Lengheriu, Cuedan.

Rezerve : Derunian și Florea.

„Am jucat prost, dar nu sunt vinovat"

In numărul nostru de ieri ați putut citi o corespondență din Timișoara în legătură cu frumoasa victorie a Juventusului asupra Ripensiei. Corespondența aceea cuprindea niște declarații ale lui Pavlovici, care recunoaște pur și simplu că a primit patru goaluri pe care le-ar fi apărat în alte împrejurări și că faptul acesta se datorește condițiunilor de sănătate în care a jucat.

Portarul timișorean pretinde nici mai mult nici mai puțin decât că a fost silit de conducerea grupării sale să joace cu două degete umflate.

Declarăm la rândul nostru că mărturisirile lui Pavlovici ne-au făcut o impresie penibilă.

Este adevărat că a jucat prost, așa cum recunoaste. dar nu el a fost cheia înfrângerii ripensiste. Iar numărul goalurilor pe care le crede primite neregulat este atât de relativ, încât, chiar dacă ar recunoaște că a fost perforat din vina lui de șapte ori și tot n'ar scuza înfrângerea

Intreaga echipă a Ripensiei a prins o zi proastă. Aceasta este adevărul.

Și mai este adevărat că Ripensia nu și-a semnat actul de deces prin ultima ei înfrângere ; așa că nu s'a întâmplat nimic grav : o înfrângere oarecare, cum a mai suferit Ripensia, ba chiar tot din partea Juventusului, cum poate, va mai suferi, tot așa cum nu este exclus ca încă mulți ani de acum în colo să mai facă partide strălucite.

Deaceea nu era nevoe să se adumbrească victoria adversarului prin scuza propriei sale înfrângeri. (Noi am publicat declarațiile lui Pavlovici, fiindcă obișnuim să ascultăm pe toți).

Dar declarațiile acestea buclucașe mai au o latură deosebit de interesantă. Anume noi n'am pus la îndoială afirmațiile lui Pavlovici ; credem că a avut două degete umflate.

Mai credem că el și-a făcut datoria de bun sportiv și și-a anunțat conducătorii, după cum singur afirmă.

Credem deasemenea că, totuș, a fost silit să joace în aceste condițiuni vitrege. (Așa se explică, dealtfel, dece Pavlovici a apărat cu picioarele, cu trupul, cu nasul, cu fruntea, numai cu mâinile nu).

In cazul acesta, conducătorii Ripensiei, cel puțin aceia cari au stat de vorbă cu Pavlovici, apar într'o lumină cu totul stranie.

Dece l-au pus pe Pavlovici să joace ?

Nu se găsea în tabăra campionilor, la juniori sau la rezerve, nici un jucător care să-i ia locul ? Fiindcă nu este admisibil ca un portar de calibrul lui Pavlovici să fie pus în situația de a se face de râs.

Iată câte motive de tristețe se desprind din declarațiile inoportune ale lui Pavlovici.

„Am jucat prost, dar nu sunt vinovat".

Ba ești vinovat, amice Pavlovici !

Ești vinovat fiindcă ai primit să fii tratat ca un obiect.

Innainte de a fi jucător de football, ești om. Sau, mai bine zis, ești și una și alta, fiindcă jocul acesta căruia te-ai dedicat tinde să facă din adepții lui oameni mai buni și, mai ales, cavaleri, cari se pleacă în fața adevărurilor chiar când acestea sunt triste.

Virgil Popescu

FOOT-BALL

CE-A FĂCUT UN SCOȚIAN

PENTRU A VEDEA UN MATCH DE FOOTBALL SAU CE INSEAMNĂ SUPORTER

E un lucru destul de banal a repeta — pentru a câtea oară — că footballul exercită asupra tineretului modern o atracție irezistibilă, uneori patologică.

Pentru a vedea un match de football al echipei favorite inventivitatea și curajul tinerilor de azi nu cunosc limite.

Sunt lucruri alături de cari poveștile footballului sudamerican sunt fapte diverse, mai mult sau mai puțin banale.

Mai puțin la noi, unde cățăratul puștilor în pomi este privit ca un act de temeritate, curajul e imens în altă parte.

Când un scoțian vrea să vadă un match...

... își cumpără un bilet de intrare și se duce la match.

Dar când nu are bani, se află la Londra iar echipa favorită joacă la Glasgow?

Trebue să recunoaștem că problema pusă tânărului Mac Leod, tânăr scoțian și sărac locuind la Londra, nu e deloc simplă.

Renunțare? Imposibil. Tânărul scoțian era un suporter făcut din același material ca și cetățeanul Panpin din Buenos Aires, memru în clubul River Plata.

Dar pentrucă isprava cetățeanului argentinean va trece cu siguranță în istorie, este interesant de povestit această ispravă „made în Sud America".

Pe scurt, doamna Panpin a născut un băiat, care la patru zile după ce a văzut lumina zilei, a fost înscris membru în clubul River Plata.

Pentruca după alte patru zile să fie botezat cu numele de Oscar Do, una din vedetele echipei.

Cu expresul de noapte spre Glasgow

Oameni din categoria Panpin—Mac Leod nu sunt atât de rari cum am fi îndemnați să credem.

Angus Mc Leod știa un singur lucru.

Era Vineri și el se afla la Londra iar a doua zi Glascow Rangers juca un match de cea mai mare importanță pentru clasament.

Pentru el soluția a fost destul de simplă.

A cumpărat un bilet de peron și s'a instalat într'un compartiment de clasa II-a al expresului Londra—Glasgow, care îl ducea confortabil cu o viteză de 110 km. pe oră.

Un film cu Harry Piel...

Dar...

In momentul când tânărul fericit, desigur, se pregătea să adoarmă, pe geamul compartimentului s'a conturat precis și amenințător silueta controlorului.

In Marea Britanie — țara tuturor libertăților — contravenienții la legea căilor ferate sunt pedepsiți cu o amendă serioasă.

Iar pentru un scoțian o amendă echivalează pur și simplu sinucidere.

E chestie de orgoliu național.

In consecință, scoțianul clandestin s'a refugiat pe acoperișul vagonului așa cum Hary Piel sau alt erou de film de aventuri ar fi făcut-o într'o situație, desigur, mai dramatică.

Rezultatul: o amendă de 3 lire

Pe acoperiș a urmat o călătorie, în care Mac Leod a fost amenințat să cadă sub roțile trenului la fiecare schimbare de macaz sau trecere printr'un tunel.

In cele din urmă a fost însă văzut într'o gară și a fost cules înghețat de frig.

Rezultatul acestui act de necontestată temeritate, a fost că Mac Leod nu a văzut matchul și a fost amendat cu 3 lire (aproximativ 3.000 lei).

Funcționarii căilor ferate nu au fost câtuși de puțin impresionați de curajul tânărului scoțian.

Calm britanic, firește.

„Chiar dacă mi s'ar da 300 de lire și tot aș ezita să mai fac călătoria aceasta"... iată ce a declarat eroul nostru unui ziarist.

Pentru ca un scoțian să spună fraza aceasta, care răstoarnă o întreagă istorie, trebue neapărat ca voiajul să fi fost într'adevăr așa cum l-am prezentat.

In cele din urmă însă, Angus Mac Leod n'a plătit amenda pentrucă a scris un reportaj despre voiajul său și a câștigat mai mult de 3 livre.

GERMANIA—ROMANIA 4—2

Iată trei instantanee din matchul România-Germania disputat acum 3 ani la Erfurth.

1. Un aspect al stadionului, în timpul matchului.

2. Bărbulescu îl sare elegant pe Lenz, care marchează goalul al 3-lea.

3. Buchloch, Münzenberg și Baratky în luptă pentru mingie. Portarul german a boxat mingia.

Hipism

Intr'un cadru de impunătoare solemnitate, echipa equestră, câștigătoare a Cupei Națiunilor dela Aachen, a fost prezentată publicului

O reușită demonstrație a victorioșilor călăreți
Discursurile rostite de d-nii: general Atanasescu, ing. I. Matak și maior Kirculescu

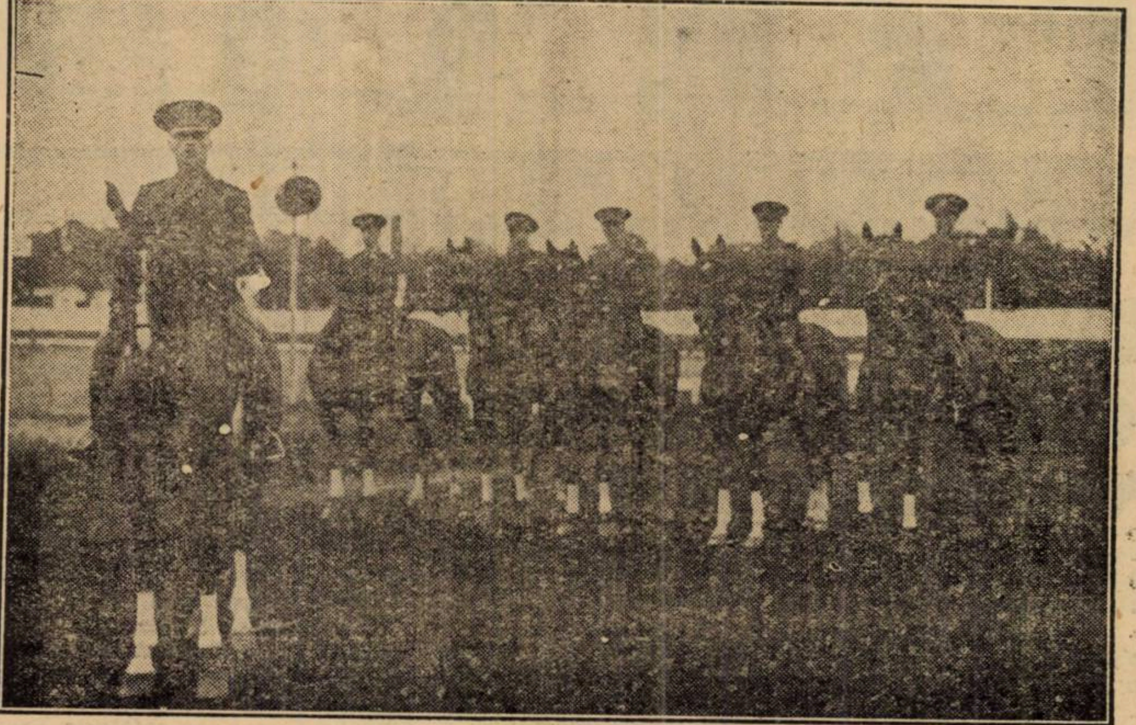

Echipa equestră română condusă de d. maior Kirculescu, aliniată în fața tribunei oficiale.

O zi de adevărată toamnă, o zi în care nourii, imense vălătuce de vată murdară, și-au alternat stăpânirea cerului cu aceea a soarelui care-și trăește acum în clipele acestea de nesfârșită tristețe, ultime momente.

Sub acest cer schimbător în aur și în cenușiu, serbarea de ieri s'a consumat într'o splendidă apoteoză de mândrie.

In adevăr, isprava de necrezut a ofițerilor noștri care au reușit într'un mod ce a impresionat pe străini, merita aceasta. Fapta lor a ieșit din tot ce noi le puteam prevede. Un loc doi sau trei era tot ce noi eram în stare să le acordăm și încă cu mare indulgență. O spunem asta sincer căci am avut în vedere echipele celor 17 națiuni care fiecare și-a trimis tot ce avea mai bun în materie de equitație.

Fiecare a folosit acest unic caz de apropiere între popoare drept un excelent mijloc de propagandă. Dacă au reușit sau nu asta se va vedea mai târziu.

Cert este că ai noștri, mândrii noștri ofițeri, au făcut mai multă propagandă decât toate celelalte echipe românești din alte sporturi, la un loc.

Ei bine, pentru faptul acesta plin de semnificație, ei au fost ieri sărbătoriți așa cum se cuvine.

Până la cursa a șasea, căci Societatea Hipică Română a făcut gestul apreciat de toți de a însoți serbarea cu câteva curse interesante, numai o oarecare nuanță de atmosferă sărbătorească anunța solemnitatea ce va să vină.

Premiile în curse purtau nume ciudate și... artistice. Fiindcă fiecare premiu purta numele vreunei actrițe sau artist din galeria nu prea numeroasă a vedetelor de revistă, bucureșteni.

A fost de exemplu premiul Constantin Tănase, Virginica Popescu, Lulu Savu, Stroe și Vasilache, dar aceasta o găsiți în filmul curselor care însoțește reportajul de față.

Figura radioasă a d-lui Tănase, căruia credem că până acum i s'a făcut nedreptate exagerându-i-se nasul până la proporții... astronomice, era senzația hipodromului. In plus d-sa mai purta încă pe umerii săi largi, ecourile aplauzelor dela Istanbul...

In jurul lui se formase la un moment dat o întreagă grupă de admiratori. El însă își vedea liniștit de treabă, adică de citirea programului...

Intrebat de cineva la ce cursă a pariat, a răspuns cu vervă: „Unde vrei? In cursa mea!" Știi cursa d-sale. Era cursa care purta ilustrul nume.

*

Incet-încet, la ora 6 solemnitatea se anunță prin apariția uniformelor de toate gradele ale ofițerilor și prin fierberea fotografilor și a ziariștilor.

Speakerul, un domn pe care dvs. l-ați auzit destul de des la Radio, anunță serbarea ce peste câteva minute va începe. Are în glas o ușoară răgușeală care este augmentată și de o deranjare a microfoanelor. Fapt ce a supărat desigur pe d. Ing. I. Matak, regisorul desăvârșit al sărbătorirei.

Lucrările de regie odată terminate, atașații militari străini, arborând uniforme ciudate și viu colorate iau loc în tribuna de onoare în fața căreia, pe o masă acoperită cu un covor persian (Bukara...), se odihnesc, după luptă, trofeele câștigate la Aachen (Cupa Națiunilor), la München și Dussseldorf.

Ultimile raze plăpânde ale soarelui le dă o strălucire care impresionează și mai mult marea de curioși.

Echipa își face apariția în ropotele de grindină ale aplauzelor. In frunte maiorul Kirculescu călărind un cal dresat, care face ca admirația tuturor să fie exprimată prin aplauze, ah-uri, oftate (ale cunoscătorilor...) sau pur și simplu priviri... pe undă lungă.

Ceilalți cinci, în uniforme simple și cu cai superbi, fac apoi front în fața tribunei de onoare. Toți cu d. maior Kirculescu salută pe d-nii general Ilasievici, Athanasescu, și toți ceilalți. E un moment de solemnă tăcere, o tăcere care exprimă perfect admirația tuturor. Urmează demonstrația călăreților. Tot parcursul e alergat fără nici o greșeală ceeace atrage, evident, alte jerbe de aplauze. In urmă d. maior Kirculescu arată asistenței diferite probe de dresaj cu calul său...

E poate tot ce a impresionat mai mult pe privitorii uimiți de siguranța mișcărilor acestui cal-minune.

Ceremonia propriu-zisă abia acum începe, în amurgul care se lăsa peste hipodromul în sărbătoare.

Discursurile autorităților civile și militare și mai ales al d-lui general Atanasescu, sunt sobre, de o impunătoare ținută militară.

Totul se termină cu un omagiu adus Majestății Sale Regelui Carol al II-lea prin descoperirea respectuoasă a asistenței în sunetul Imnului Regal.

Cupele, în așteptare, stau tolănite pe covor, conștiente parcă de mândria de care sunt înconjurate.

Discursul d-lui ing. I. Matak
vice-președintele Soc. Hipice Române

Soc. Hipică Română, își oferă bucuria, de a găzdui această sărbătorire pe Hypodromul Băneasa Trap, în cadrul anume creat pentru a se putea da, călăreților români, prilejul consacrării meritelor și minunatelor lor eforturi.

Am fost martor ocular, la Aachen, vestitul Ex la Chapel, al victoriei strălucite repurtată de echipa noastră națională de sub conducerea maiorului Kirculescu și am trăit alături de echipă, cele mai puternice și emoționante clipe ale vieții mele, când, pe meleagurile străine în țara a zeci de mii de spectatori entuziaști, în sunetele imnului nostru regal, s'a ridicat pe înaltul catarg, dominând câmpul concursului hypic internațional triumfătorul tricolor românesc.

Dați-mi voe, în numele Soc. hipice române și a întregii opinii sportive românești, să vă felicit pentru admirabila d-stră performanță, la baza căreia stau în mod indiscutabil atât munca tenace de fiecare zi cât și marile merite ale calului și călărețului român.

Biruința dv. are mai cu seamă o semnificație pe care trebue s'o relev: depășind alte 17 națiuni puternice ați dovedit indubitabil, cu fapta dv., rangul pe care îl deține în lume mândra noastră oștire.

Fiți mândri că felicitarea călduroasă pe care vi-o adresăm azi, îmbrățișează în acelaș timp întreaga noastră armată tot așa cum și noi suntem mândri de dv.

Cuvântarea d-lui general Atanasescu

Domnule ministru,
Doamnelor și domnilor președinți ai Societăților Hipice și Sportive,
Domnilor și doamnelor,

Cu aprobarea Domnului ministru al apărării Naționale și din îndemnul firesc al luptătorilor militari sau civili, pe tărâmul sportiv, ne-am reunit azi pe locul unde s'a desfășurat primul concurs hipic internațional român pentru a cinsti pe călăreții noștri cari au câștigat cu atâta competență la concursurile din străinătate, „Victoria românească".

Plecați din mijlocul nostru pentru a purta dincolo de hotare progresul și spiritul care animă cavaleria română, au știut prin munca lor, măiastră, să cucerească cu o străduință demnă de toată lauda, premiile cele mai frumoase ce le poate gândi un militar sportiv.

Astfel:

1. LA CONCURSUL INTERNAȚIONAL DELA NISSA, AU LUAT:

3 Premii I.
4 Premii II.
1 Premiu III.
19 diferite premii.

2. LA CONCURSUL HIPIC DELA ROMA:

1 Premiul al II-lea.
8 diferite premii.

3. LA CONCURSUL HIPIC INTERNAȚIONAL DELA WARȘOVIA

2 premii al 2-lea.
8 diferite premii.

Unde însă echipa internațională hipică a avut cele mai frumoase rezultate a fost la concursul dela München, Düsseldorf și Aachen.

1. — LA MÜNCHEN

Din totalul de 5 probe, echipa noastră a câștigat 2 premii I și 11 diferite alte premii.

2. — LA DÜSSELDORF

Din 5 probe echipa noastră a câștigat:
1 premiu I și cupa „Berghischen Löwen".
1 premiu II.
1 premiu III.
Diferite alte premii.

3. — LA AACHEN

Echipa noastră a câștigat cu 20 puncte între 17 națiuni concurente din care 8 participante, premiul I și Cupa Führerului

Trofeele câștigate de echipa noastră la Aachen. In mijloc se vede „Cupa Națiunilor".

Cancelar (Cupa Națiunilor), cum și alte 16 premii.

Acest succes unic până azi în sportul equestru al României, merită a fi menționat cu toată emoția ce o simțim acei ce gândim cu dragoste și interes la progresele hipice din țară.

Greutăți din ce în ce mai mari, fac ca ofițerul de cavalerie să-și sacrifice chiar necesarul pentru procurarea tovarășului său de luptă „calul".

Munca ce o depune zi de zi în pregătirea lui nu a fost insuflată decât de un singur ideal, acela de a duce cât mai departe renumele țării și cavaleriei noastre.

Dacă aceste greutăți destul de mari au făcut ca materialul „cal" să ne lipsească, așa cum l'am fi dorit, s'a putut însă vedea că bunilor noștri călăreți nu le-a lipsit nici elanul sau avântul ca să ne putem egala cu camarazii noștri din alte țări.

Acest elan constitue pentru ei meritul și admirațiune, iar pentru cavaleria română mândria țării și armatei noastre.

Rezultatele acestor concursuri fiind apreciate de d. ministru al Apărării Naționale care cu dragostea ce ne-o poartă a înțeles rezultatele ce s'au obținut, după propunerea inspectoratului cavaleriei, d-sa a hotărît să citeze prin ordin de zi de întreaga armată echipa națională hipică.

Acest ordin de zi este următorul:

ORDIN DE ZI No. 25
din 20 Septembrie 1938

Echipa noastră, compusă din:

Maior P. Kirculescu
Căpitan Topescu
Căpitan Tudoran
Căpitan Zahei
Locot. Epure și
Locot. Hințea.

montată pe 13 cai născuți și crescuți în țară, a trecut granița pentru a reprezenta culorile naționale la concursurile internaționale de la München, Düsseldorf și Aachen.

Echipa a concurat la 16 probe, reușind să câștige: 4 premii I, 1 premiu II, 3 premii III și încă 44 diferite premii.

La ultimul concurs și cel mai greu dela Aachen, ca o încoronare a frumoaselor performanțe obținute, echipa se acoperă de glorie, cucerind Cupa Națiunilor și acea a Fuhrerului Germaniei.

In această împrejurare, ofițerii noștri au dovedit excelente calități și grație străduințelor de ani de zile au atins perfecta pregătire.

Succesele strălucite cari se răsfrâng asupra armatei și în special asupra Cavaleriei, au făcut să renască vechea tradiție și glorie călăreților noștri.

Pentru succesul desăvârșit obținut, care ne-a atras unanim laude în străinătate, citez echipa hipică a cavaleriei prin ordin de zi pe armată.

Ministrul apărărei Naționale,
General de divizie
(ss) ARGEȘEANU

In numele Cavaleriei felicit pe conducătorul și călăreții echipei, aduc mulțumiri Domnului ministru al Apărării Naționale cum și tuturor acelora cari prin îndemnul, ajutorul ce ni l'a dat sub toate aspectele, a contribuit la elanul, avântul și triumful ei.

Acest elan a fost semănat în sufletele noastre de Majestatea Sa Regele, Augustul nostru Suveran, a fost reînviat prin grija ce ne-a purtat și prin prezența Sa la toate manifestațiunile sportive.

Cu devotamentul ce-L datorăm și față de încrederea ce totdeauna ne-a acordat să strigăm din toată inima:

SA TRAIASCA MAJESTATEA SA REGELE.

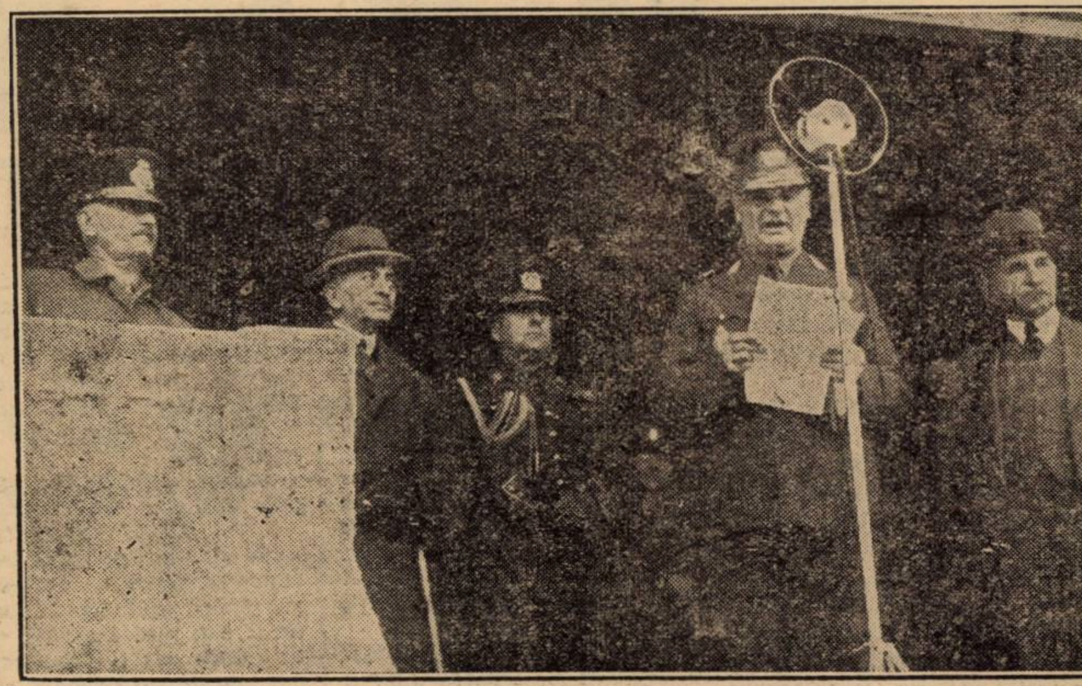

D. General Atanasescu — inspectorul Cavaleriei — rostindu-și discursul în fața microfonului.

Răspunsul d-lui maior Kirculescu

Emoțional profund pentru deosebita atenție ce ni s'a făcut azi, mulțumesc din suflet superiorilor noștri cari întotdeauna ne-au ajutat cu atâta bună voință; tuturor acelora cari au luat inițiativa de a ne răsplăti, sărbătorindu-ne în felul acesta măreț; și marelui public care cu atâta bucurie a venit să ne asculte aci și acelora cari iau parte la această sărbătoare ascultând la radio.

In numele echipei naționale hipice făgăduesc ca și de acum înainte să dăm maximum de efort pentru a face să fâlfâe în fiecare an stindardul românesc pe terenurile de concurs din străinătate.

Nu mă pot opri de a nu aduce în aceste momente omagiile mele de recunoștință predecesorilor noștri: d. general G. Moruzi, d. general Șuțu, d. general Filip Iacob, d. col. Vladimir Constantinescu, cari au știut cu exemplul și cu experiența lor să ne învețe să ajungem la strălucitoarele performanțe de azi.

Inaintașilor mei nu le pot spune altceva decât că le mulțumesc, iar succesele de până azi sunt numai începuturi.

Viața, gândul și voința ofițerilor din Echipa Națională Română Hipică este numai să muncească pentru gloria Majestății Sale Regelui, a Națiunei, a Armatei Regale și a scumpei noastre Cavalerii.

INFORMAȚIUNI

• Alergările de astăzi dela Băneasa încep la ora 14.30 precis.

• Pariul austriac de ieri dela Băneasa-Trap a ajuns la suma de 48.550 lei. Inregistrându-se rezultate în linia previziunilor generale, austriacul a fost câștigat de două buletine.

• La Secretariatul Jockey-Clubului se fac astăzi retrageri pentru alergările ce vor avea loc la Băneasa în ziua de Duminică 25 Septembrie. 1938.

• Eri la Băneasa-Trap și-au ameliorat recordul carierii:

CINA cu 5,4 secunde; noul record 1.44.1.

RASURA cu [illegible] 0,9 secundă; noul record 1.4[illegible]5.1.

NAVERNO cu [illegible] 0,9 secunde; noul record 1.2[illegible]7.8.

VATA cu [illegible]2.1 secunde; noul record 1.3[illegible]8.8.

• Eri la Băneasa-Trap au stabilit primul record în carieră:

BANDIT II mergând în 1.53.6.

LILIA mergând în 1.57.5.

• A fost amendat eri la Băneasa-Trap [illegible] C. SLOBOZENCO cu 50[illegible]0 lei pentru că Alamov, conducătorul armăsarului Director din antrenamentul lui, n'a avut greutatea reglementară.

• La P[illegible]ul Oraș din Str. Matei Millo No. 2 se primesc pariuri martingale și simple.

Eri la Băneasa-Trap

Premiul Const. Tănase a fost câștigat de Torent

Little Orphan a infirmat exhibiția din Premiul Maria Franc
Quadruplul succes al grajdului Benckendorff

Disputată într'un cadru de înălțătoare solemnitate, a atras în incinta hipodromului Băneasa-Trap un public extrem de numeros care, pe lângă faptul că a putut asista la prezentarea echipei naționale încununată de succesul dela Aachen (lucru de care ne ocupăm în mod separat în altă parte a rubricei), a vizionat și una din cele mai reușite reuniuni de trap. Cele 8 alergări ale zilei au fost una mai atractioasă decât alta și au abundat în rezultate de mare semnificație. Dintre formațiile ce și-au aliniat concurenții în alergările disputate, aceea care a fost mai mult favorizată de șansă a fost a d-nei Contesse Benckendorff.

QUADRUPLA VICTORIE A CAZACEI BLEU

Formația de minunat trecut și mare nădejde a hipismului românesc, Grajdul Benckendorff, a aliniat pe ziua de eri, nu mai puțin de 4 câștigători. Puțin norocoasă în ultimul timp, cazaca bleu și-a tăiat eri partea leului aducând sportivei de autentică rasă care este d-na contesă Benckendorff, o mulțumire pe care trecutul plin de sacrificii în acest sport i-o îndrituește.

Căldura cu care au fost primite cele patru succese de către numerosul public prezent a arătat acestei mari animatoare a trapului, marea popularitate și dragoste cu care este îmbrățișată și adoptată de români.

TORENT A CAȘTIGAT PR. C. C. TĂNASE

Principala alergare a zilei, Pr. C. Tănase, a fost recoltat de Torent. Element nenorocos, care ședea pe ultime performanțe cât se poate de bune, a găsit în sfârșit compensația unei victorii la care valoarea îi dădea de mult dreptul s'o aibă. In marginea acestor alergări se impune să subliniem cât se poate de elogios modul extrem de judicios în care d-nul A. Zagrebelny a întocmit acest handicap în care nu mai puțin de 7 concurenți au fost despărțiți de sosire, de numai 2 zecimi de secundă. Doar câteva asemenea sosiri și bieții noștri hipiști se vor îmbolnăvi de cord.

LITTLE ORPHAN O CAMPIOANĂ NECONTESTATĂ

Biruind cu manifestă desinvoltură în Pr. Mya Apostolescu, Little Orphan a stabilit totuși un excelent cronometraj. Intr'adevăr, ținând seama de împrejurările acestei alergări în care excelenta soră a lui Muscletone a trotat pe picior de 1.28.3 trebue să conchidem că titlul de campioană a trei-anilor nu-i poate fi contestat. Tot odată această victorie a fost de natură să infirme eșecul înregistrat în Premiul Maria Franc.

Relativ la acest eșec, atribuit de noi modului în care a condu-so Cerkasoff, trebuește să spunem că prin măestria desfășurată ieri, campionul N. Cerkasoff și-a răscumpărat cu prisosință greșala.

Niki Mih. Burillianu

REZULTATUL TECHNIC

1. Pr. VIRGINICA POPESCU — Condiție — 1100 metri

1	Brenn	1120	1.55^{8}	1.43^{3}	A-sky	20	27
2	Cina	1120	56^{6}	44^{1}	Tassopol	153	77
3	Tibet	1120	2.07^{6}	54^{3}	Slobozenco	461	288
d	Taina	1100	11^{5}	59^{8}	T. Marcu	80	50
d	Director	1100	12^{6}	2.00	Alamov	92	116
	Ialpug	1120	rămas	start	Crotenco	18	19

Brenn (H. P. și Bien Aimée) aparține Grajdului Cerni.
Câștgiător: Tribună 20; pel. 27. Plasat: trib. 19, 47; pel. 16, 21.

2. Pr. LIANA MIHAILESCU — Handicap — 2100 metri
8000, 2000, 1800, 500

1	Sultana	2140	3.27	1.38^{7}	I. Zabelin	18	21
2	Sorana	2100	28^{1}	39^{1}	V. A-sky	208	120
3	Pikaver	2200	28^{7}	34^{9}	G. Ghinea	232	134
4	Aventurier	2180	29	35^{9}	T. Marcu	28	33
	Farsa	2100	29^{3}	40^{6}	E. Fischer	96	123
	Sultan II	2180	29^{6}	36^{1}	Gaidaev	108	57
	Leu	2240	30^{3}	33^{8}	Marcenco	fără	par.
	Handicap	2180	34^{1}	38^{8}	P. Borisiac	141	111
	Thais	2100	oprit	—	Krukowsky	791	1170

Sultana (Hârtop și Arkon Bokron) aparține d-lui P. Lazăr.
Câștigător: Trib. 18; pel. 21. Plasat: trib. 15, 35, 37; pel. 13, 31, 24.
Event (Brenn-Sultana): Tribună 138; peluză 111.

3. Pr. STROE ȘI VASILACHE — Condiție (1/1) — 1100 metri
10.000, 3000, 1500, 500

1	Răsura	1180	2.04	1.45^{1}	E. Fischer	17	25
2	Bandit II	1100	05	53^{6}	M. Pavlic	25	19
3	Lilia	1100	09^{3}	57^{5}	Slobozenco	325	360
4	Tara	1120	11^{7}	57^{6}	Drăgotescu	89	56
	Cimbric	1100	13^{9}	2.01^{7}	I. Crotenco	200	360
	Miriștea	1100	14^{4}	02^{3}	I. Szabo	371	200
	Bănuța	1100	14^{5}	02^{3}	N. Gaidaev	371	283
d	Musculița	1120	09^{3}	1.55^{9}	Ghinea	255	452

Răsura (Gordon Peter și Csipkerozsa) apart. Grajdului Sterea.
Câștigător: Trib. 17; pel. 25. Plasat: trib. 11, 12, 20; pel. 11, 11, 21.
Event (Sultana-Răsura): Tribună 84; peluză 85.

4. Pr. MYA APOSTOLESCU — Condiție (1/1) — 1700 metri
9000, 2500, 1000, 500 lei

1	Little Orphan	1800	2.39	1.28^{8}	Cerkasoff	10	10
2	Ghid	1780	41^{4}	30^{7}	A-sky	63	72
3	Spic	1760	46^{8}	34^{8}	G. Gram	361	1440
4	Ghimp	1740	47^{8}	36^{4}	Slobozenco	90	360
	Lăcrămioara	1780	49^{9}	35^{4}	Crotenco	678	720
d	Bravo	1780	47^{8}	33^{9}	Grăjdănescu	1808	1440

Little Orphan (Mc Elwyn și Calumet Cutle Rooks) aparține d-nei Contese Benckendorff.
Câștigător: Trib. 10; pel. 10. Plasat: trib. 10, 12; pel. 10,50, 12.
Event (Răsura-Litle Orphan): Trib. 21; peluză 26.

5. Pr. LISETTE VEREA — Condiție — 2100 metri
10.000, 3000, 1500, 500 lei

1	Margaret T.	2200	3.15^{3}	1.28^{7}	Cerkasoff	20	24
2	Igor	2140	16^{7}	31^{9}	G. Gram	75	67
3	Lord Petaurist	2180	18	30^{8}	T. Popa	276	245
4	Blondella	2200	21	31^{4}	T. Marcu	151	93
	Kanada	2200	26^{8}	33^{9}	Grăjdănescu	86	128
	Peceora	2160	31^{4}	37^{9}	Dobrescu	153	99
	Gruia	2220	dep.	—	A-sky	29	28

Margaret T. (Peter Volo și Sakura) aparține d-nei Contese Benckendorff.
Câștigător: Trib. 20; pel. 24. Plasat: trib. 19, 25; pel. 18, 23.
Event (Little Orphan—Margaret T.): Tribună 27; peluză 22.

6. Pr. FLORICA DEMION — Handicap — 1700 metri
9000, 2500, 1000, 500 lei

1	Naverno	1800	2.38	1.27^{8}	Cerkasoff	39	57
2	Osvalda	1780	38^{8}	28^{9}	M. Pavlic	264	139
3	Isabela	1760	38^{7}	30^{3}	Crotenco	358	385
4	Catinca	1780	39^{1}	29^{4}	G. Ghinea	96	77
	Rugina	1760	39^{8}	30^{8}	E. Fischer	49	47
	Benito H. P.	178(	39^{7}	29^{7}	V. Vârlan	239	761
	Ciclon	1740	41^{6}	32^{8}	Dobrescu	1257	543
	Kamaa	1760	42^{1}	32^{1}	Grünwald	558	951
	Kismet	1780	42^{7}	31^{4}	T. Tassopol	295	470
	Petruș	1760	43^{8}	32^{9}	Borisiac	36	46
	Pinkerton	1700	45^{7}	37^{8}	Gavrilescu	44	34
	Szelvesz	1800	46^{6}	32^{4}	Komarnițky	6287	771
	Peter Worthy	1740	47^{8}	36^{8}	C-todorescu	358	315

Naverno (Volo Worthy și Natter) aparține d-nei Contese Benckendorff.
Câștig.: Trib. 39; pel. 57. Plasat: trib. 24, 38, 62; pel. 22, 43, 118.
Event: (Margaret T.—Naverno): Trib. 56; peluză 96

7. Pr. LULU SAVU — Record — 1700 metri
8000, 2000, 1000, 500 lei

1	Natașa	1760	2.47	1.34^{9}	N. Cerkasoff	14	15
2	Cavaler	1700	47^{8}	38^{4}	N. Ionescu	65	79
3	Mohor	1760	47^{8}	35^{8}	Grăjdănescu	133	197
4	Va-ta	1700	48	38^{8}	Drăgotescu	247	197
	Gelsha	1760	42^{7}	36^{4}	Andreescu	253	3310
	Mura	1780	48^{7}	35^{8}	I. Szabo	394	331
	Harry Boy	1700	25^{8}	41^{7}	G. Ghinea	1735	3310
	Dâmb	1720	52^{8}	40^{8}	Podoleacov	253	144
	Dor de Ducă	1720	53^{7}	41	Slobozenco	93	202
	Arvuna	1740	54^{8}	40^{6}	G. Crainic	84	103
	Pan Worthy	1700	57^{6}	44^{5}	P. Borisiac	1156	473
	Lancia	1760	57^{6}	41^{4}	E. Fischer	158	114
	Elena	1720	3.02^{8}	45^{9}	I. Brânzea	2470	3310
	Furor	1720	03^{1}	46^{8}	Em. Weich	1157	3310

Natașa (Gordon Peter și Natter) aparține d-nei Contese Benckendorff.
Câștig.: Trib. 14; pel. 15. Plasat: trib. 12, 17, 24; pel. 11, 21, 24.
Event (Naverno—Natașa): Tribună 56; peluză 81.

8. Pr. CONSTANTIN TANASE — Handicap — 1700 metri
10.000, 3000, 1500, 500 lei

1	Torent	1700	2.32^{3}	1.29^{8}	G. Crainic	37	73
2	Jarvis	1700	32^{5}	29^{6}	G. Ghinea	40	38
3	Amzel	1720	32^{5}	28^{5}	M. Pavlic	64	57
4	Theodora	1740	33^{4}	27^{9}	St. Bordei	320	176
	Giuditta	1700	33^{4}	29^{7}	T. Marcu	304	138
	Gretelbub	1760	33^{8}	26^{8}	Dobrescu	237	291
	Florica II	1700	33^{8}	29^{7}	Grünwald	75	77
	Lucifer II	1740	34^{8}	28^{8}	E. Fischer	94	116
	V. Țiganilor	1700	35^{7}	31^{8}	T. Popa	914	2390
	Ducesa	1700	36	31^{8}	T. Tassopol	266	530
	Edith	1720	39^{3}	32^{8}	Crotenco	193	207
	Viitor	1740	41^{4}	32^{8}	Slobozenco	84	63

Torent (Texas și Githa) aparține d-lui Al. Iordănescu.
Câștigător: Trib. 37; pel. 72. Plasat: Pel. 16, 20, 21.
Event (Natașa-Torent): Tribună 125; peluză 66.

HIPISM

Astăzi la Băneasa

Pentru ziua de astăzi, Jockey - Clubul programează o nouă reuniune pe minunatul hipodrom Băneasa.

Situată într'o zi de lucru și între două reuniuni cari au strâns pe program toate valorile optime ale pur sângilor noștri, este evident ca aceasta să fie mai sărăcăcioasă în elemente de primă calitate.

Totuși, tocmai datorită acestor absențe această reuniune își va îndeplini mai bine rolul consolator cu care a fost creiată.

Singurul lucru ce-i poate fi imputat este că în două alergări, premiile Einar și Gouverneur, loturile vor fi extrem de reduse. Dar și aceasta va fi suplinită îndeajuns de faptul că loturile din celelalte alergări vor fi extrem de bogate și cum și șansele se prezintă suficient de bine echilibrate se poate pronostica acestei reuniuni o reușită frumoasă.

1. PR. JIGALIA. Chiar cu greutatea extrem de redusă ce va purta, Nuta — datorită superbei lipse de calitate, nu poate intra în discuție asupra primului loc. Banu Olteniei datorită celor 51½ kgr. ce va purta ar trebui să câștige. Cum însă forma lui constitue o mare necunoscută îl vom elimina. Credem că în lupta pentru victorie vor conta Foulaubin, Băbuca și Ștefania. Evident că primul ar fi o bună afacere dacă ar fi numai umora calului din trecut. Dar cum până în prezent n'a făcut nimic, îi vom prefera pe Băbuca a cărei șansă sporește considerabil datorită descărcărei ce va primi.

Indicăm: BBAUCA—Foulaubin—Stefania.

2. PR. SABAR, Răzleț, Cărăbuș și Hoțoaica sunt caii între cari ar urma să se dea lupta pentru victorie. Dacă cel de-al doilea ar deține cât de cât din bunele mijloace n'ar trebui să piardă. Cum însă ultimele lui alergări sunt una mai slabă decât alta îi vom prefera pe Hoțoaica și Răzleț. Intre ei, dacă prima va arăta valoarea bună, primind 7 kilograme, ar trebui să câștige.

Facem însă cuvenitele rezerve fiind lipsită de prea mare valoare.

Indicăm: HOȚOAICA—Răzleț—Cărăbuș.

3. PR. EINAR. Necaz este prea modest spre a putea pune în discuție șansa lui Madrigal sau Baba Novak. Intre aceștia doui, preferințele noastre vor merge cu pensionarul lui Gill care probabil că a mai progresat.

Indicăm: BABA NOVAK.

4. PR. OLTEȚUL. Amnar și Boeru împreună cu Balihoo sunt caii între cari ar trebui să se petreacă alergarea. Primii doui, cari sunt cu mult mai buni decât ne-am putut arăta în Predicateur, credem că vor preceda la sosire pe Balihoo. Intre ei, proba publică ar fi categorică în favoarea pensionarluui lui Romaness. Cum acesta pare că a și progresat mai mult decât elevul lui Wilson, va constitui indicația noastră.

Indicăm: AMNAR—Boeru—Balihoo.

5. PR. GOUVERNEUR. Cu toate că Scârbă Mică are la activ ultime performanțe bune, credem totuși că pe distanța de 2200 m. ce comportă această alergare va trebui să cedeze pensionarilor Herghetiei Scorvistea. Dintre aceștia, de preferat este Dornic care este mai bine dotat pentru parcursul probei și care în plus pare și în mare progres.

Indicăm: HERGHELIA SCROVISTEA de preferință cu Dornic.

6. PR. HASLEMIMI. Bécasse, Melitta și Opinca apar a fi cele mai bine situate în acest handicap. Cum comportarea ultimă a pensionarei lui Kristoff este suficient de bună și forma grajdului satisfăcătoare, credem că se va putea găsi la sosire înaintea Opincăi și a iepei Melitta. Fiind însfârșit bine încălecă nut ne-ar mira o victorie a iepei Aida.

Indicăm: BECASSE—Opinca—Melitta.

7. PR. DOLJ .Cu toate că ultimele ei comportări nu sunt strălucite, totuși cu greutatea atribuită, Glorietta ar fi cea mai indicată să-și adjudece acest handicap în care va găsi o serioasă concurență în Nolcică și Hop și eu.

Indicăm: GLORIETTA—Nolcică—Hop și eu.

Indicațiile noastre:

1. **Băbuca — Foulabin — Ștefania.**
2. **Hoțoaica — Răzleț — Cărăbuș.**
3. **Baba Novak.**
4. **Amnar — Boeru — Balihoo.**
5. **Herghelia Scrovistea.**
6. **Bécasse — Opinca — Melitta.**
7. **Glorietta — Nolcică — Hop și eu.**

Programul alergărilor

Băneasa: Ziua IV-a, Joi 22 Septembrie

Pr. JIGĂLIA — 1600 metri
Vânzare — 27.000 lei

Ștefania	54½	Tănase
Nuța	36	Florescu
Acacia	52	X
Moft	51½	Mullot
Carmen	57½	Cucu
Banu Olteniei	51½	Enescu A.
Cărăbuș	52½	0
Băbuca	48	Oprescu
Foulaubin	50½	C-tinescu Șt
Caiafa	53½	Vincent R.
Meșteru Manc	51	Csillag G.
Puișor	51½	Urdăreanu

Pr. SABA — 1300 metri
Welter handicap — 33.700 lei

Drapel	66	0
Mayar	61	Cristea R.
Brânceni	59	Enescu G.
Răzleț	53½	Vincent
Natașa	52	Cucu
Giovani	51½	C-tinescu
Ciurlan	48	Iozsa
Cărăbuș	47½	Crișan
Duce	46½	X
Hoțoaica	46½	Tănase
Titirez	45	Logofătu

Pr. EINAR — 1600 metri
Mixtă — 33.700 lei

Madrigal	62½	Mullot
Baba Novak	59	Csillag
Foulaubin	51	0
Necaz	55½	Enescu A.

Pr. OLTEȚU — 1000 metri
Mixtă — 33.700 lei

Bravo Mă	54	Toth B.
Boeru	54	Gill J.
Halmei	54	Garner
Cremene	52½	C-tinescu
Silfida	52½	Urdăreanu
Amnar	54	Ilinca N.
Smeu	54	Mullot
Lunca	50½	Tănase
Tricolor	48	Logofătu
Șoim	54	Vincent
Caliacra	48½	Oprescu
Balyhoo	51½	Csillag G.

Pr. GOUVERNEUR — 2200 metri
40.500 lei

Dornic	55	Ilinca
Lăcusta	44	Florescu
Scârbă Mică	59½	Csillag G.

Pr. HASLEMIMI — 1000 metri
Vânzare — 29.000 lei

Balyhoo	60	0
Aida	56	Gill J.
Opinca	54½	Iozsa
Etiquette	54	Csillag G
Tatja	53	X
Micșunea	53	Vincent
Bécasse	51	Cucu
Melitta	48	Logoftău
Hazard	46½	Thiess
Dictator	40	Oprescu

Pr. DOLJ — 1800 metri
Handicap — 40.500 lei

Dornic	64½	0
Răvaș	64½	0
Hop și eu	61½	Garner
Menelik	61	Cristea R.
Farmec	59½	Ilinca N.
Baba Novak	59	0
My Lass	58½	Csillag G.
Sukoro	55	Horvath G.
Luța	54½	Enescu G.
Glorietta	53½	Gill J.
Neta	53½	Vincent
Spătar	49	Cucu
Foulaubin	47½	0
Goblin	47½	X
Nolcică	47	Huțuleac
Boshko	41	Tănase G.

Publicarea greutăților

ZIUA V-a Duminică, 25 Septembrie

Pr. ULMILOR — 1500 metri
Welter h'cap — 25.000 lei
(2 reprize)

Don Basil	79
Weekend	76
Amaranthe	74
Cin'te ține	73
Banu Olteniei	70½
Tuluța	70½
Glorietta	69½
Korvin	69½
Saturnus	69½
Marius	68
Neta	68
Marcella	67½
Nacelle d'Or	65½
Drapel	65½
Spătar	65
Carmen	65
Aluna	63½
Agiuță	63½
Frunză	63½
Ștefania	63½
Foulaubin	62½
Goblin	62½
Don Alberto	62
Răzor	62
Marmara	61½
Credința	61½
Silver Print	61½
Loti	61
Sfârleaza	61
Mayar	60½
Brânceni	58½
Caiafa	58
Jessica	58
Răscoala	56
Boshko	55½
Hoața	55
Acacia	53
Răzleț	52½
Elvira	52
Răstel	52
Naum	49½
Minunat	48½
Cărăbuș	48
Hoțoaica	46
Moft	46
Titirez	45½
Zori de Zi II	45

VOLLEY BASKET-BALL

„A. C. 23", campioana de basket a Bulgariei, și-a amânat turneul în România pentru 1 și 2 Octombrie

Am anunțat la timp tratativele pe care gruparea Sportul Studențesc le duce cu A. C. 23 din Sofia, pentru două jocuri de basket-ball la București.

Tratativele ajunseseră la un punct avansat, fixându-se și datele la care trebuia să se desfășoare turneul: 24 și 25 Septembrie.

Deși bucureștenii trimiseseră din timp scrisoarea prin care anunțau pe bulgari că le acceptă condițiunile cerute și le arătau și data la care urmează să joace în Capitală, răspunsul definitiv întârzia însă să sosească.

In fața acestei situațiuni, Sportul Studențesc a expediat o telegramă la Sofia, cerând relațiuni urgente.

BULGARII NU SE GRABESC

Universitarii au așteptat însă, zadarnic, pentru că A. C. 23 nu dădea nici un semn de viață.

Pentru a se putea ști precis care este situația, Sportul Studențesc a chemat Sofia la telefon, unde a „pus mâna" pe secretarul clubului bulgar. Acesta a comunicat că s'au primit atât scrisorile cât și telegrama ,dar că n'au răspuns întrucât au câțiva jucători care-și fac stagiul militar și cărora n'a putut să le obțină concediile necesare, la timp.

TURNEUL SE AMANA

Delegatul Sportului Studențesc a întrebat dacă situația s'a aranjat acum, la care secretarul clubului A. C. 23 a răspuns afirmativ. Timpul fiind însă prea scurt s'a căzut de acord ca turneul să fie amânat cu o săptămână.

Intre timp, bulgarii vor trimite la București materialul de reclamă și numele jucătorilor care fac deplasarea, spre a se face intervențiile necesare la U. F.S.R. și Straja Țării, pentru aprobarea turneului.

Cele două partide se vor desfășura Sâmbătă 1 și Duminică 2 Octombrie.

Astă seară se fixează prima etapă a campionatului regional

Liga Muntenia de volley și basketball, va ține astă seară la ora 20, o importantă ședință.

In cursul ei se va fixa prima etapă a campionatului regional pe 1938/39, întrucât după cum arătăm în altă parte a ziarului, turneul echipei bulgare de basketball A. C. 23 s'a amânat.

Cluburile din cuprinsul ligii au fost înștiințate să prezinte înscrierile și să-și achite toate datoriile față de federație cunoscând că în caz contrar nu vor fi programate.

In cursul zilei de astăzi terenurile vor fi remologate în conformitate cu dispozițiile regulamentare.

Rugby

Din grămadă

Cupa g-l Gabriel Marinescu, se va disputa începând din primele zile ale lunei Octombrie.

Comitetul regional va stabili, în ședința de Luni 26 crt., programul matchurilor.

Sp. Studențesc în Franța

Echipa Sportului Studențesc — categoria ușoară — va întreprinde în luna Decembrie un turneu în Franța și Italia.

Bugetul Venusului

150.000 lei, este bugetul secției de rugby a grupărei „Venus".

Jianu a părăsit spitalul

Cunoscutul jucător Jianu, de la gruparea Viforul Dacia, care suferise o fractură a umărului drept, a părăsit, acum câteva zile, spitalul.

Excelentul jucător, nu va putea însă activa decât în sezonul viitor.

Lt. Greceanu activează

Din Cluj, am primit vestea că d. lt. Petre Greceanu, este pe punctul de a alcătui o redutabilă echipă de rugby.

Urăm inimosului internațional succes.

In ce formație va juca T. C. R.

T. C. R. va alinia în acest sezon echipa completă, cu excepția lui Andrei Mateescu, care după câte suntem informați, este încă suferind.

Popescu Colibași rămâne la T. C. R.

Simpaticul jucător Popescu-Colibași, se pare că a revenit asupra demisiei sale, din prima echipă a T.C.R.-ului.

60 ani de activitate

Gruparea Deutscher Sportverein Hannover și-a serbat de curând 60 ani de activitate, 1878—1938.

Campionul României va întâlni pe al Italiei?

D. Virgil Ion, secretarul general al federației române de rugby, duce tratative cu forurile de specialitate italiene, în vederea perfectării unor întâlniri de rugby, între echipele campioane de rugby ale Italiei și României.

Ing. Frim, președinte al C. F. R.-ului

Secția de rugby a grupării C. F. R., are un nou și inimos conducător, în persoana d-lui ing. inspector Frimu.

Sporturi Mecanice

G. E. T. EYSTON

Retragerea lui John Cobb și rămânerea lui Malcolm Campbell în Europa întârzie îmbunătățirea recordului mondial de viteză absolută în automobil

Rămas fără adversari, Jenkins întârzie deasemenea — Eyston nu se va grăbi

Ultimele ştiri venite dela Bonneville, unde faimoşii automobilişti englezi G. E. T. Eyston şi John Cobb au angajat aprigul duel care a condus la urcarea la 575 km. 570 pe oră, a recordului mondial de viteză absolută în automobil, nu sunt la fel de bune ca acele cari le-au precedat.

Astfel, dupăce depăşise 563 km. pe oră, răpind compatriotului său titlul de recordman mondial, John Cobb a declarat că este în măsură, încă anul acesta, să treacă de 600 km. pe oră.

Se pare însă că, a doua zi, când G. E. T. Eyston şi-a reluat în primire titlul suprem, recordmanul de o zi nu a rămas stăpân al primei idei.

Intr'adevăr, Cobb anunţase că va relua seria încercărilor în cazul când adversarul său îl va depăşi.

O RETRAGERE STRATEGICA ?

Dar, imediat ce Eyston a redevenit deţinător al titlului, Cobb a anunţat că, chestiuni de ordin personal îl recheamă neîntârziat în Anglia şi că, în consecinţă, se găseşte în imposibilitate să mai rămână la Bonneville încă 15 zile, cât le trebue mecanicilor săi spre a pune bolidul în starea de a se apropia cel puţin, de recordul pe care îl prevăzuse stăpânitorul lui.

Se pare chiar că, John Cobb s'a şi îmbarcat pentru Anglia, utilizând în acest scop, confortul de pe faimosul transatlantic Queen Mary, fost recordman al traversării oceanului, titlu astăzi în posesia nu mai puţin faimosului Normandie.

Unii cred că plecarea pripită a lui Cobb coincide cu o renunţare definitivă la încercările de record.

Alţii — cei mai mulţi — sunt convinşi că englezul a executat o retragere strategică spre a putea relua lupta cu forţe noui.

A doua supoziţie pare cea mai verosimilă întrucât cu greu se poate imagina ca un om de talia lui Cobb să renunţe la luptă odată cu prima înfrângere.

John Cobb a făcut o declaraţie şi, în sportiv sută la sută va fi primul care va încerca să o confirme. Deci, o completă eşire din arenă a fostului recordman este exclusă.

IMBUNATAŢIREA RECORDULUI VA INTARZIA

Dar, un prim efect al retragerii temporare a lui John Cobb va fi întârzierea îmbunătăţirei recordului. Aceasta datorită faptului că, în momentul de faţă, Eyston a rămas singur la Bonneville, lipsit de stimulentul necesar.

Şi se pare că el nu va căpăta curând un tovarăş de luptă întrucât Malcolm Campbell şi Al. Jenkins, ceilalţi doi aşi ai vitezei cari îşi anunţaseră deplasarea în vederea atacării recordului mondial, nu se prea grăbesc.

Astfel, Campbell va mai zăbovi în Elveţia, unde recent a îmbunătăţit recordul mondial de viteză pe apă şi Jenkins continuă să aibă dificultăţi cu punerea la punct a bolidului său.

Aceasta fiind situaţia nu este imposibil ca tot John Cobb să fie acela care se va grăbi să se ducă să ţină de urât lui Eyston.

CE ESTE DE BATUT

In aşteptarea evenimentelor ce vor urma găsim necesar să publicăm datele exacte ale ultimului record, spre a se şti ce vor avea de bătut viitorii candidaţi la titlul suprem.

Performanţele reuşite ultima dată de Eyston au următoarea înfăţişare:

SENSUL NORD

1 milă, 10 sec. 10/100, media: 573 km. 864.

1 km., 6 sec. 30/100, media: 571 km. 562.

SENSUL SUD

1 milă, 10 sec. 4/100, media: 577 km. 292.

1 km., 6 sec. 26/100, media: 578 km. 092.

RECORDURILE

1 milă, 10 sec. 7/100, media: 575 km. 570.

1 km., 6 sec. 26/100, media: 575 km. 314.

Record absolut de viteză: 575 km. 570 pe oră.

JOHN COBB

Pe circuitul dela Modena victoria a revenit lui Franco Cortese

Din 19 plecaţi, numai 4 au terminat dificilul parcurs

Marea cursă automobilistică de viteză disputată pe faimosul — faimos prin duritatea lui — circuit dela Modena, a avut un epilog puţin scontat, linia de sosire nefiind trecută decât de 4 din cei 19 concurenţi plecaţi.

Alergată pe 55 tururi a 3.018 metri şi deschisă trăsurilor de 1.500 cmc. cursa a pus în linie pe cei mai buni specialişti italieni, plus câţiva consacraţi piloţi străini dintre cari notăm pe: Dobson, Hug şi Sommer.

UN INCEPUT VERTIGINOS

Alergarea începe într'o atmosferă infernală şi după primul tur Luigi Villoresi este în frunte, urmat de: Cortese, Biondetti, Emilio Villoressi, Severi, Pietsch şi Sommer.

După al 5-lea tur L. Villoressi se menţine dar în urma lui sunt: Biondetti, E. Villoresi, Cortese, Severi.

La turul 3 se retrăsese Barbieri şi în cel de-al cincilea: Lanza şi Corsi. Un tur mai departe, Biondetti jenat de adversari se opreşte la stand spre a reporni ceva mai târziu.

In curând, leader-ul rupe maneta schimbului de viteze şi lasă locul fratelui său astfel că la turul 20, situaţia era: Em. Villoresi (103 km. 550 pe oră); 2. Cortese, la 2 secunde; 3. Ghersi.

DUELUL DECISIV

Abandonările abundă. Inregistrăm retragerile alergătorilor: Garaguani (turul 21), Ghersi (26), Teagano (28).

La turul 27 Cortese trece de Em. Villoresi. La turul al 30-lea leader-ul are un avans de 3 sec. 2/5 asupra recordului iar între cei doi Villoresi nu sunt decât 11 sec.

Dar cursa îşi pierde curând farmecul întrucât în tururile 31 şi 34 pierde pe doi din principalii ei actori, Luigi şi Emilio Villoresi. Severi abandonase în turul 32 şi Biondetti se retrage în cel de al 34-lea.

Singurul adversar al lui Cortese rămâne — la o bună distanţă însă — francezul Sommer.

Dar nici acesta nu întârzie să dispară şi cei 4 alergători rămaşi în cursă se clasează conform următorului

REZULTAT TECHNIC

1. FRANCO CORTESE (Maserati), a acoperit 176 km. într'o oră, 43 mi., 54 sec. 3/5, cu o medie orară de 101 km. 626;

2. Hug (Maserati), 54 tururi într'o oră, 43 m. 56 sec. 2/5;

3. Dobson (Era), 52 tururi într'o oră, 45 min., 38 sec. 2/5;

4. Platé (Maserati), 48 tururi într'o oră, 44 min., 19 sec. 3/5.

Cel mai repede tur: Emilio Villoresi *în 1 m., 48 sec. 3/5, cu o iuţeală mijlocie de 106 km. 077.*

„Marele Premiu al Italiei" pentru motociclete nu s'a alergat

Pe circuitul dela Monza urma să se alerge Duminică „Marele Premiu al Italiei" pentru motociclete.

Din cauza evenimentelor competiţia a fost amânată pentru data de 25 Septembrie.

Este necesar de arătat că amânarea a fost pronunţată după sosirea la Monza a numeroşi alergători străini.

Primul „Circuit Pavia" pentru motociclete, a cunoscut un frumos succes

10.000 persoane au contribuit la succesul primei probe motocicliste disputată pe „Circuitul Pavia" (Italia), şi terminată cu următoarele rezultate technice.

MOTOCICLETE DE SPORT
Categoria 250 cmc.

1. Mario Maladosa *(Benelli), a acoperit 32 km. 400, cu o medie orară de 71 km.726; 2. Francesco Piacenza (Fusi), la 4/5 sec.; 3. Augusto Boghi.*

Categoria 500 cmc.

1. Alfio della Santa *(Guzzi), a parcurs 32 km. 400, cu o medie de 78 km. 220 pe oră; 2. Ferdinando Balzarotti (Gilera), la 19 sec. 4/5; 3. Ettore Marcelli (Benelli).*

MOTOCICLETE CURSE
Categoria 250 cmc.

1. Enrico Lorenzetti (Miller), a acoperit 43 km. 320, cu o iuţeală mijlocie de 74 km. 811 pe oră; 2. Francesco Vacari (Linx), la 6 sec. 3/5; 3. Aldo Brini (Sertum).

Categoria 500 cmc.

1. Alberto Ascari (Bianchi), a acoperit 54 km. 130, cu o iuţeală mijlocie de 81 km. 113 pe oră; 2. Biagio Nocchi (Norton), la 4 secunde; 3. Carlo Fumagalli (Gilera).

Automobilistul Bira rănit într'un accident

Prinţul siamez Birabonza, cunoscut în lumea automobilistă sub numele de Bira, a fost, recent, victima unui accident.

Pe când se antrena, pe pista dela Brookland, în vederea unui important meeting, maşina i-a capotat şi pilotul a fost violent proectat pe pistă.

Din fericire nu a fost grav rănit dar a fost ridicat de pe teren, acoperit de contuzuni.

După jocurile balcanice

Câteva cuvinte despre cursele cu garduri, sărituri și aruncări

Continuăm în numărul de față, considerațiunile asupra jocurilor balcanice, ocupându-ne de modul cum s'au comportat reprezentanții celor cinci națiuni în cursele cu garduri, la sărituri și aruncări.

Hurdlerii greci și iugoslavii au dominat

Rupând cu o tradiție, cursele cu garduri nu au mai fost în acest an un apanaj al grecilor. Victoriile s'au împărțit iar duelul între iugoslavi și greci a fost extrem de aprig.

La 110 m. garduri o greșeală a organizatorilor a privat România să fie reprezentată în finală de doi alergători.

In prima serie Maesciuk a fost eliminat pe nedrept. Sosit al treilea, el este totuși trecut în urma lui Erlich, dar greșeala organizatorilor nu s'a oprit aci. Această serie trebuia să se realerge ceeace nu s'a întâmplat, gardurile fiind puse neregle mentar și astfel reprezentantul nostru a fost eliminat din finală.

Negru, a cărui serie a fost grea, a făcut în finală o cursă curajoasă iar timpul obținut este cel pe care îl realizează de obiceiu hurdlerul Viforului Dacia.

Deși niciunul din finaliști nu a alergat sub 15 s. cursa a fost de toată frumusețea, duelul Kuzecovci-Mantikas a entuziasmat publicul iar cursa turcului Faik a demonstrat clasa acestui atlet. Erlich, mai puțin strălucit ca anul trecut. Părerea noastră este că atletul din Zagreb a fost inferior lui Maesciuk.

Cursa de 400 metri garduri ne-a dovedit declinul lui Mantikas.

Intre cele 53 s. reușite anul trecut și cele 57 s. stabilite la Belgrad, este o diferență prea mare și ea ne dovedește pe deplin că cel mai bătrân atlet din Balcani și-a pierdut forma.

Pictersek este un bun alergător pe plat dar nu are technica trecerii gardurilor. Erlich și Hagigrigoriu s'au luptat aprig în finală.

Reprezentanții noștri au făcut curse inegale, în timp ce Lăpușan a făcut tot posibilul spre a se califica în finală realizând unul din cele mai bune timpuri din cariera sa.

Krupka a fost detestabil, cedând pe ultimii metri. Modul cum a alergat atletul din Oradia a lăsat o penibilă impresie.

Grecii au dominat la sărituri

Din cele patru sărituri grecii și-au însușit trei iar iugoslavii una. Superioritatea grecilor nu a fost atât de categorică; la lungime cu puțin noroc Stoichițescu amenința serios pe Lambrakis; la prăjină, lui Thomas nu i-a lipsit mult să fie învins. In orice caz superioritatea grecilor nu

ION CRISTEA

a fost atât de evidentă, ca altă dată.

La triplu salt, Palamiotis a fost superior, dar în urma lui un mare gol în echipa elenă.

Insfârșit, la înălțime, grecii au fost net dominați.

Pentrucă suntem la această specialitate este momentul să menționăm talentul săritorilor români dar și lipsa completă de technică.

Stoichițescu la lungime este după părerea antrenorului Symicek un atlet capabil să treacă ușor peste 7 metri, iar tânărul Ionescu Ștefan este un talent la triplu salt și lungime, cum rare ori i-a fot dat să întâlnească.

Amândoi însă, trebuesc îndrumați și, mai ales, supraveghiați în antrenament.

Incepând cu pregătirea fizică și terminând cu technica propriu zisă a săriturii, totul trebue controlat.

La aruncări superioritatea grecilor a fost amenințată

La aruncări situația a fost mai puțin strălucită pentru reprezentanții Greciei. Dintre cele cinci aruncări, grecii au cucerit trei iar jugoslavii două.

Syllas a dominat mai net de cât ne așteptam la disc; atletul din Patros și-a revenit în forma de acum trei ani, reușind una din cele mai bune performanțe europene și dovedind astfel, că a rămas acelaș excelent aruncător din trecut.

O surpriză a fost Klent, a cărui performanță a constituit un nou record jugoslav.

Floras și-a stabilit performanța sa obișnuită, iar dela Havaleț, nu putem să pretindem mai mult.

La aruncarea suliței Papagheorghiu a câștigat, dar tot atât de bine putea câștiga și Vămanu.

La Belgrad s'a repetat istoria de anul trecut.

Cu puțin noroc aruncătorul Stadiului câștiga campionatul balcanic și merita deoarece a avut toate aruncările superioare lui Papagheorghiu care numai în ultima aruncare l-a depășit.

Inexplicabil de slab, Hockl, iar Markusic a aruncat ca de obicei. Grecul Metaxas nu este la înălțimea compatriotului său.

Aruncarea ciocanului nu a fost o probă atât de disputată; lipsa lui Stepsnick și mai ales forma slabă a lui Demetropolos a micșorat din interesul probei și a dat posibilitatea astfel lui Biro să se claseze al doilea. Invingătorul Goic, „Don Pedro", așa cum l-au poreclit cei din Belgrad, a dovedit că în ciuda vârstei nu și-a pierdut nici una din calități; are viteză, iar ca technică, atletul din Zagreb a fost mai bine pus la punct ca anul trecut.

Ștafetele

Cele trei ștafete au ocazionat întreceri emoționante și, ca totdeauna, partea spectaculară a fost la înălțime.

Jugoslavii au câștigat cele două ștafete în care factorul hotărâtor a fost rezistența, iar grecii au triumfat în proba de technică pură care este 4x100 metri.

Reprezentanții României nu puteau să obție alte rezultate la 4 x 100 m. Echipa noastră era dominată și la schimb și la viteză, iar la 4x400 și cea balcanică teamul nostru nu avea omogenitatea care să-i permită un rezultat mai bun.

C. M.

Ragasos, câștigătorul mara thonului balcanic, purtat în triumf.

Mari pregătiri

în vederea campionatelor naționale de juniori

Campionatele naționale ale juniorilor constituesc actualmente evenimentul atletic la ordinea zilei. In vederea acestui concurs de verificare a „speranțelor" atletismului toate centrele se pregătesc intens

La Reșița, ultimele campionate au confirmat clasa juniorilor bănățeni printre care se găsesc elemente de valoare care vor face mari surprize la campionate.

La București „juniorii" Venusului și cei ai Viforului Dacia au dovedit Duminică că la apropiatele naționale vor juca un rol serios...

La Cluj, ClubulAtletic și Șoimii se pregătesc; printre clujeni se găsesc elemente excelente; este destul să citățm pe internaționalii: Schullery și Nemetz și pe tânărul elev Moinea, un mare talent și în acelaș timp o mare speranță a atletismului românesc.

La Brașov, campionatele preocupă într'o largă măsură pe conducătorii atletismului local. Noua conducere a ligii ține să prezinte la acest campionat un număr impozant și bine pregătit de atleți.

Insfârșit, Cernăuțiul și Dunărea de Jos, se pregătesc și vor fi reprezentate după toate probabilitățile printr'un lot impozant de atleți.

In concluzie, campionatele naționale de juniori sunt așteptate cu interes de toți cei ce se interesează de bunul mers al atletismului și mai ales de viitorul acestui sport.

După pregătirile ce se fac pretutindeni, ele vor constitui o frumoasă manifestație atletică și splendidă încheere de sezon.

Traseul campionatului național de fond a fost fixat

Alergarea se va desfășura la 9 Octombrie

Traseul campionatului național de fond al României 1938 care se va disputa în ziua de 9 Oct. a. c., s'a fixat în felul următor:

Plecarea se va da din Piața Victoriei urmându-se ruta Ploești-Câmpina-Sinaia - Muntele Păduchiosu - Vârful Muntelui (la Cruce), unde se va ieșăi o foaie de control-înapoi prin Sinaia-Câmpina-Ploești, unde va fi sosirea pe bul. Câmpinei (198 km.).

Campionatul național de fond este deschis alergătorilor de categoria 1-a și 2-a.

Inscrierile se fac la sediul F.R.S.C., cu plata taxei de lei 50 (lei cinci zeci).

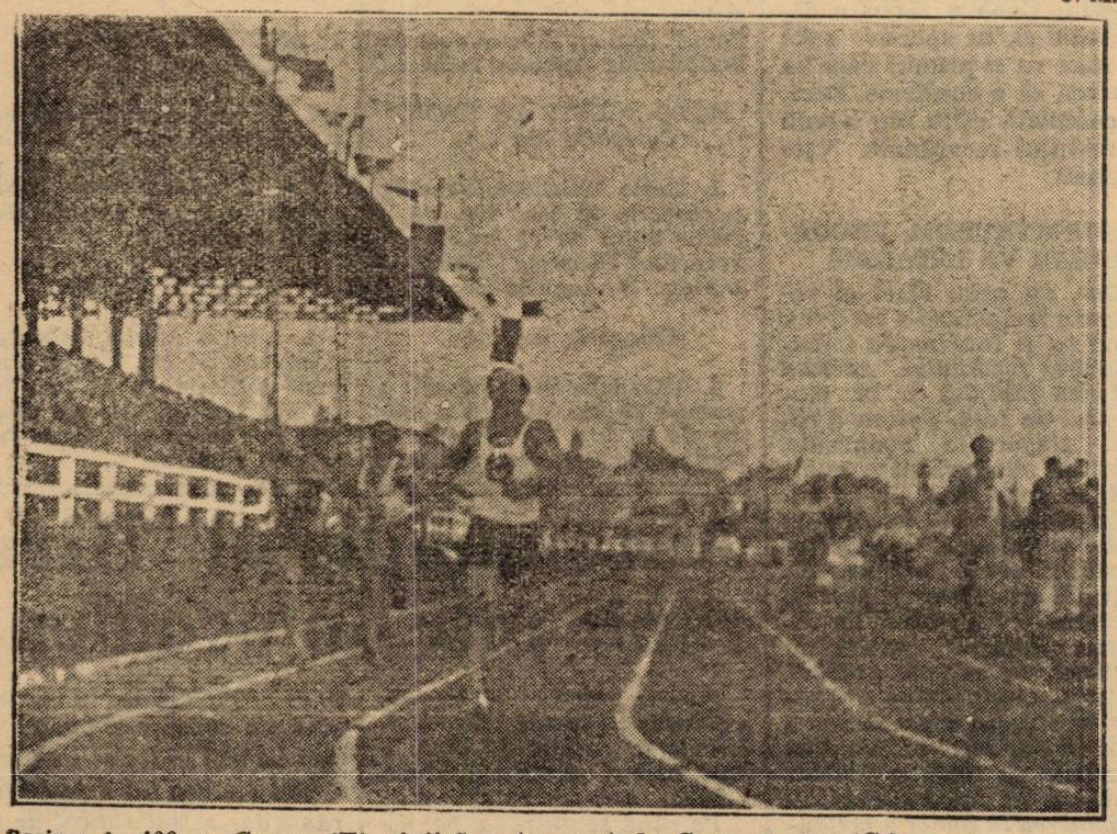

Sosirea la 400 m. Genen (T) câștigă net urmat de Garageorgos (G.).

Pagina Boxului

In luna Ianuarie 1939

Max Schmeling
va boxa cu
Heinz Lazek
în Hanseatenhalle la Hamburg

Cunoscutul organizator hamburghez Walter Gratenau, impresionat de excelentele rezultate pe care campionul european Heintz Lazek le-a obținut în ultimul timp, a felicitat pe managerul lui Lazek și a propus un match cu Max Schmeling care ar urma să aibe loc în Hanseatenhalle.

Lazek, al cărui vis a fost ca să întâlnească pe cel mai bun boxeur al Germaniei, bineînțeles că a acceptat.

In cursul zilei de ieri, managerul lui Lazek a plecat cu avionul la Berlin, ca să pună la punct toate detaliile acestei întâlniri.

Termenul propus este prima jumătate a lunei Ianuarie iar locul întâlnirei va fi Hanseatenhalle din Hamburg unde Max Schmeling a mai boxat cu Steve Dudas și Ben Foord.

Se crede că matchul va fi perfectat la sfârșitul acestei săptămâni.

Lazek va face tot posibilul ca să-și păstreze forma sa excelentă, arătată Vinerea trecută și deaceea va încerca să boxeze pe ringurile britanice.

Aceste posibilități sunt ofertele primite din partea lui Eddie Philips și Jack Doyle.

Matchurile se vor desfășura la sfârșitul acestei luni la Londra și titlul Europei la categoria grea va fi pus în joc.

La Ploești

Gh. Popescu
va boxa cu
D. Iordănescu

Duminică 25 Septembrie, la ora 8,30 seara în sala de spectacole a stadionului Regele Carol al II-lea din Ploești se va desfășura o importantă reuniune mixtă în care matchul vedetă se va petrece între profesioniștii Gheorghe Popescu, campionul României la categoria pană și Dumitru Iordănescu.

Programul amator este alcătuit din 8 matchuri amatoare între boxeurii ploeșteni și bucureșteni.

PROGRAMUL REUNIUNEI

Iată cum a fost alcătuit programul reuniunei dela Ploești:

Bucurescu C. (Ploești) — I. Niculescu (București);

Eremia Al. (Ploești) — Lungu Ilie (București).

Mătăsaru Gh. (Ploești) — Bîrdrinschi Gh. (București).

Zafinescu N. (Ploești) — Ulpiu Traian (București).

Eremia I. (Ploești) — Stoianovici I. (București).

Trifanovici (Ploești) — Zamfirescu D. (București).

A. Thileman (Ploești) — Mazarin M. (București).

Weintraub A. (Ploești) — Niculescu Gh. (București).

Matchuri în 3 reprize a 3 minute.

MATCH PROFESIONIST

Gh. Popescu — Dumitru Iordănescu în 10 reprize a 3 minute.

MATCH DE ANTRENAMENT

Ilie Petrescu — Felix Daucher, în 3 reprize a 3 minute.

Deținătorii titlurilor mondiale
și europene după ultima statistică a I. B. U-ului

International Boxing Union a făcut noul tabel al deținătorilor de titluri mondiale și europene. Iată acest tablou:

CAMPIONI MONDIALI

Categoria muscă: **Vacant.**
Categoria cocoș: **Sixto Escobar.**
Categoria pană: **Vacant.**
Categoria ușoară: **Henri Armstrong.**
Categoria semi-mijlocie: **Henri Armstrong.**
Categoria mijlocie: **Al. Hostak.**
Categoria semi-grea: **John Henri Lewis.**
Categoria grea: **Joe Louis.**

CAMPIONI EUROPENI

Categoria muscă: **Valentin Angelman (Franța).**

CATEGORIA COCOȘ: AUREL TOMA (ROMANIA).

Categoria pană: **Phil Dolhem (Belgia).**
Categoria ușoară: **Aldo Spoldi (Italia).**
Categoria semi-mijlocie: **F. Wouters (Belgia).**
Categoria mijlocie: **Van Klaveren (Olanda).**
Categoria semi-grea: **Adolf Heuser (Germania).**
Categoria grea: **Heinz Lazek (Germania).**

O reuniune amatoare la „Central"

Duminică 25 Septembrie a ora 8,30 seara, în grădina din calea Griviței 166, în organizarea grupărei „Central", se va desfășura o interesantă reuniune amatoare cu un program select alcătuit numai din matchuri amatoare.

Organizatorul reuniunii și maestrul grupărei, boxeurul Sandu Petrescu și-a apropiat colaborarea grupărilor **Turda** și Tirul, astfel că programul amator cuprinde 7 matchuri bine echilibrate și probabil că mult disputate.

Ele vor fi spectaculoase dat fiind că boxeurii programați — toți elemente tinere — nu se gândesc decât la clipa când juriul îi va declara învingători.

Reuniunea se va termina cu o exhibiție între Mișu Petrescu și profesionistul Costel Dumitrescu.

PROGRAMUL REUNIUNII

Iată cum a fost alcătuit programul acestei reuniuni:

D. Georgescu (Central) — Al. Constantinescu (Turda).

D. Dumitrescu (Central) — Costel Gheorghiu (Central).

Gh. Tătărașcu (Central) — Ion Chiriac (Turda).

Ion Stoica (Central) — Pericle Ionescu (Central).

Gino del Fabio (Central) — Gh. Cojocaru (J. C.).

Ilie Împăratu (J. C.) — Iosif Barash (Tir).

Costel Ștefănescu (Central) — Petre Ionescu (Turda).

Matchuri în 3 reprize a 3 minute.

MATCH DE ANTRENAMENT

Costel Dumitrescu — Mișu Petrescu, în 4 reprize a 2 minute.

Hostak este campion al lumii pentru National Boxing Association

Cu toate eforturile depuse de europeni, este probabil că până la sfârșitul anului, Statele Unite vor poseda o jumătate duzină de campioni ai lumei la categoria mijlocie.

Comisia de box a statului New-York și Mike Jacobs vor recunoaște pe învingătorul matchului Apostoli-Corbett, ca deținător al titlului mondial.

Dar National Boxing Association prin vocea secretarului său general, d. Foster, a hotărît că Hostak, singurul, poate fi calificat pentru a-și pune în joc titlul de campion al lumei la categoria mijlocie.

La 23 Septembrie la Sportpalast din Berlin

Huguenin
va înlocui pe Petit Biquet în matchul cu Ernst Weiss

Ernest Weiss care acum 10 zile a câștigat titlul Germaniei de categorie cocoș împotriva lui Remscheid din Solingen, va boxa din nou în ziua de 23 Septembrie la Berlin

Adversarul campionului german urma să fie belgianul Petit Biquet, fostul campion european dar la această dată minusculul boxeur fiind ocupat, alegerea organizatorilor germani s'a făcut în persoana francezului Maurice Huguenin.

Ernest Weiss a boxat până acum de două ori cu Huguenin: în prima întâlnire el a fost învins cu usurință pentru că, chiar în prima repriză în urma unei lovituri puternice la cap Weiss a căzut la pământ și nu s'a mai sculat.

In a doua întâlnire însă Weiss s'a revanșat, câștigând la puncte, așa că cea de a treia întâlnire care va avea loc mâine seară la Sportpalast stârnește un legitim interes.

Pe programul aceleași gale, figurează întâlnirile: Hudich, care a fost recunoscut de federația germană ca challengerul oficial al campionului german Gustave Eder, va boxa cu Wirth, într'un match angajat pe 8 reprize.

Tommy Farr vrea să boxeze numai cu Joe Louis

Fostul campion britanic de categorie grea Tommy Farr, care se găsește de la începutul acestui an în America, trebuia să participe la un mare turneu al greilor organizat de Mike Jacobs și învingătorul căruia trebuia să întâlnească pe Joe Louis pentru titlul mondial la toate categoriile.

Astăzi însă Tommy Farr a declarat că nici prin vis nu-i trece să întâlnească această „gașcă" de grei, ci vrea să boxeze numai cu Joe Louis.

Insă Mike Jacobs nu vrea să cedeze nici o literă din proectul său și ține neapărat să ducă la bun sfârșit turneul greilor în cadrul căruia chiar în luna viitoare Tommy Farr urma să întâlnească pe Gunar Baerlund.

Farr, în fața acestei situații, preferă să abandoneze intențiile sale de a mai ajunge campion mondial. El a acceptat chiar o ofertă pentru un match în Noembrie în contra unui excelent boxeur italo-american de aceiași categorie și în cazul unei victorii să boxeze la Miami în Martie 1939 pe Max Schmeling (??).

Intre amatori

Selecționata Vienei
va infrunta reprezentativa Germaniei

La 4 Octombrie la Viena, o selecționată a Vienei întâlnește echipa amatoare a Germaniei, care se va înapoia dela Budapesta, după matchul Germania-Ungaria din 2 Octombrie crt.

Sala „Jean Constantinescu" organizează o mare reuniune profesionistă

In sala cinematografului „Milano" din calea Călărași, gruparea Jean Constantinescu, va organiza sau la 15 Octombrie sau cu o săptămână mai departe, o interesantă reuniune pugilistică profesionistă al cărui cap de afiș va fi ținut de matchul Mielu Doculescu—Cheo Morejon.

Al doilea match care fără îndoială că va trebui să fie autorizat de F. R. Box, pentrucă e vorba de o întâlnire între un amator și un profesionist, este acela dintre Anton Osca și Niculae Rada.

Programul va fi complectat cu 6 matchuri amatoare încă nedesemnate.

Dolheim contra Beck la Berlin?

Din Belgia se anunță că deținătorul titlului european de categorie pană, Phil Dolheim a primit o ofertă ca să-și pună titlul în joc în fața campionului german Karl Beck din Dusseldorf.

Belgianul a acceptat în principiu oferta și urmează să întâlnească la 2 Noembrie la Berlin pe Beck.

Aimar a cucerit „Marele Premiu Ciclist al Națiunilor"

Olandezul Schulte, „nebunul pedaleur", învins cu o secundă

„Marele Premiu al Națiunilor", ultima cursă rutieră a stagiunii, care a strâns la start 26 vedete ale ciclismului occidental, a revenit într'un stil impresionant francezului Aimar, după aproape trei ore de goană disperată.

Olandezul Schulte, — „nebunul pedaleur", care pe ultima parte a celor 146 km., părea câștigător sigur a realizat o revenire fantastică.

A produs senzație prăbușirea „bătrânilor" A. Magne și Archambad. Primul, câștigător de 3 ori al probei, — a abandonat iar secundul, — și el câștigător al cursei, în 1932, — a ocupat locul al 15-lea.

Reamintim că alergarea s'a desfășurat cu plecări individuale.

CLASAMENTUL

1. AIMAR, 3 o. 54 min. 10 sec. 3/5 (medie orară 37 km. 407).

2. Schulte, 3 o. 54 m. 11 s. 4/5; 3. Fournier, 3 o. 57 m. 24 s. 3/5;

4. Rossi, 3 o. 57 m. 45 s.; 5. Valetti, 3 o. 57 m. 54 s.; 6. Kint, 4 o. 0 m. 54 s. 1/5; 7. Galateau, 4 o. 1 m. 6 s.; 8. Cloarec, 4 o. 2 m. 16 s. 4/5; 9. Cogan, 4 o. 2 m. 18 s. 4/5; 10. Cosson, 4 o. 2 m. 45 s. 2/5.

CLASAMENTUL MEDIEI ORARE

Iată dela înființare și până acum clasamentul mediei orare:

1934 Magne: 38 km. 703.
1937 Cogan: 37 km. 951.
1936 Magne: 37 km. 720.
1938 Aimar 37 km. 407 m.
1932 Archambaud: 37 km. 129.
1935 Magne: 36 km. 621.
1933 Le Calvez: 35 km. 350.

Rezultatele campionatelor regionale de juniori ale Clujului

Cluj 20. — In prezența a 1000 de spectatori s'au desfășurat pe stadionul Regele Carol campionatele regionale de atletism ale ligii Someș.

Iată rezultatele tehnice:

100 m.: Sulioc 11 s. 3; Maina 11 s. 4. 400 m.; Sulioc 55 s. 4; Kulcsar 57 s. 3; 800 m.: Kiss 2 m. 16 s.; Bica 2 m. 16 s. 1; 1500 m.: Bibo 4 m. 32 s. 2; Kiss 4 m. 33 s. 2; 300 m.: Sulin 10 m. 26 s.; Fischer 10 m. 32. 110 m. garduri: Banffy 17 s.; Liskai 18 s.

Lungime: Sulioc 6 m. 06; Salamon 5 m. 98; înălțime: Csukor 1 m. 68; Moinea 1 m. 62; Prăjină: Rădășanu 3 m.; Csukor 3 m. Disc: Radasan 39 m. 30; Ciortea 33 m. 60; Greutate: Radasan 12 m. 29; Ciortea 12 m. 09; Sulița: Ciortea 45 m. 76; Erdely 45 m. 69; 4×100 m.: Șoimii 46 s. 4. Punctaj: Șoimii 74 pt.; C. A. C.: 40 pt. M.S.E.F. 9 pt.; C.M.S.C. 1 pt.

Moehrer a câștigat la Berlin

Boxând la Berlin în Sala Ibau Friedrichsheim, Möhrer a învins la puncte pe Bernhardt din Lipsca. Invinsul a fost mai greu cu 4 kgr.

Astăseară la Wagram Jo Populo va înfrunta pe Stegeman

Astăseară în organizația lui Jeff Dickson la Wagram se va desfășura o reuniune pugilistică interesantă în care matchul vedetă va fi făcut de Jo Populo și Stegeman, fost campion al Germaniei.

Cu această ocazie Jo Populo își face reintrarea.

Matchul între greii Robert Belkeir—Lesage va forma semi vedeta reuniunii

Budge și Wood în semi finala turneului dela Forest Hills

New York 20. — In sferturile de finală ale probei de simplu domni a turneului internațional de tennis dela Forest Hills s'au înregistrat următoarele rezultate:

BUDGE (St. U.) b. HOPMAN (Australia) 6:3, 6:1, 6:3; WOOD (St. Unite) b. GRANT (St. Unite) 6:2, 6:3, 6:2.

Astfel Budge va juca în semifinală cu Wood. In cealaltă semifinală Mako va întâlni pe Bromwich.

După atâtea înfrângeri

Va reuși reprezentativa națională Duminică, prima victorie? Germanii ne pot încurca socotelile

Cu matchul pe care îl dispută Duminică, echipa națională A a României se găsește la a cincea partidă internațională din anul acesta.

Interesant este faptul că în cele patru partide disputate până acum, echipa noastră națională n'a reușit să recolteze nici o victorie. Din cele două matchuri disputate cu echipa Jugoslaviei s'a ales cu o înfrângere și un match nul iar cu echipa Cubei — la campionatul mondial de foot-ball — a obținut aceleași rezultate.

Rămâne de văzut dacă în matchul de Duminică echipa noastră va fi mai norocoasă, reușind prima victorie internațională din acest an.

Col. Rene Fonck (x), la recepția de aseară dela F.A.R.R.

Federația germană a acceptat

D. Capdeville (Franța) va conduce matchul România—Germania

Cum am anunțat mai de mult, domnul Leclercq, care fusese desemnat să conducă matchul de la 25 Septembrie, a declarat că nu este disponibil.

F. R. F. A. a propus atunci pe domnul Capdeville (Franța), arbitrul care a condus finala campionatului mondial.

Federația germană a acceptat.

Domnia sa va sosi în țară Sâmbătă, cu avionul.

Atena a făcut o primire triumfală atleților greci înapoiați dela Belgrad

Atena 20 (prin avion). — Orașul Atena, publicul și oficialitățile grecești, au făcut o primire triumfală atleților întorși dela Belgrad, unde pentru a noua oară au cucerit primul loc în clasamentul țărilor din Balcani. In gara Atena, echipa a fost primită de d. Kotseas, guvernatorul orașului Atena și de un public extrem de numeros care a făcut o manifestație entuziastă atleților și în special lui Ragasos și Syllas, cei doi eroi ai echipei grecești la Belgrad.

Dela gară, echipa a fost purtată în triumf pe străzile Atenei până la sediul federației unde i s'a făcut o primire oficială.

Printre trofeele aduse dela Belgrad se numără și cupa Majestății Sale Regelui Carol II, trofeu câștigat pentru a doua oară de reprezentanții Greciei.

Programul matchurilor de Duminică

De perfect acord grupările Venus și Viforul Dacia au hotărît ca pentru Duminică să dispute un match amical, pe Velodromul din șos. Ștefan cel Mare.

Venus-Viforul Dacia, ora 10, arb. Raul Vizanti.

Selecționații din provincie au sosit aseară în Capitală

Spielman scos din lot

Conformându-se dispozițiunilor date de comitetul federal, jucătorii selecționați din provincie au sosit aseară în Capitală.

La ora 18.30 au descins în Gara de Nord clujenii Felegan I, Nistor și Pop Vasile. Imediat au fost „capturați" și duși la hotel de Steinbach, care a repetat isprava la ora 21 când au venit dela Timișoara Dobay, Dobra și Reiter.

SPIELMAN SCOS DIN LOT

Deoarece în prezent este militar și n'a putut căpăta concediu, Spielman n'a venit în Capitală.

Astfel că a fost scos din lot.

Campionatul de decathlon al Ungariei

Budapesta, 21. — Pe stadionul BBTE a început azi după amiază campionatul de decathlon al Ungariei.

Azi s'au consumat 5 probe, după care clasamentul este următorul: 1. Verböczi 3258 p. 2. Csanyi 3110 p. 3.Cséfai 2872 p.

Verböczi a obținut următoarele performanțe la cele 5 probe: *100 m.:* 16,6 sec.; *Lungime:* 653 cm.; *Greutate:* 11,28 m.; *Înălțime:* 163 cm.; *400 m.:* 52,4 sec.

Decathlonul va continua mâine.

Astăseară la Liverpool

Jack Jurich va boxa cu Peter Kane pentru titlul mondial la categoria muscă

Astăseară, la Liverpool, se desfășoară matchul pentru campionatul mondial la categoria muscă între Jack Jurich și Peter Kane.

UN CAMPIONAT MONDIAL CU... CANTEC

Fără îndoială că Jack Jurich este un ghinionist.

A mai fost programat să boxeze cu Benny Lynch pentru campionatul mondial la acea categorie dar matchul s'a disputat fără ca titlul să fie pus în joc deoarece Benny Lynch n'a făcut categoria.

Se știe că adversarul de astă seară al lui Jurich o să facă greu limita superioară a categoriei muscă și s'ar putea întâmpla ca să se repete povestea cu... Benny Lynch.

Sau dacă Peter Kane va face această categorie atunci el va fi foarte slăbit și matchul va fi urât, iar ca factură va fi de proastă calitate.

Editura Societății Anonime „Universul", București—România

BIBLIOTECA CENTRALĂ A ASOCIAȚIUNII STELUȚA

Taxa poștală plătită în numerar conform aprobării dir. g-rale p. t. t. nr. 70.346 938.

2 LEI

UNIVERSUL

12 PAGINI

189-1938

Redacția și Administrația: Palatul „UNIVERSUL", str. Brezoianu 23—25. Telefon: Centrala: 3.30.10; Redacția: 4.21.81. Redactor responsabil EUGEN DUMITRESCU

Proprietar: „Universul S. A. Adm.-delegat STELIAN POPESCU Inscris sub No. 167, Trib. Ilfov

Nr. 189. — Anul I ● BUCUREȘTI.—Sâmbătă 24 Septembrie 1938

ABONAMENTE: 3 luni Lei 150 | 6 luni Lei 270 | 1 an Lei 500

1-1 este rezultatul primei zile a matchului de tennis Cehoslovacia-România

Tănăsescu și Cejnar învingători

Prima zi a matchului de tennis Cehoslovacia-România — care a început eri după amiază la T. C. R. — a adus rezultatul pe care-l anticipasem în avant-cronică, adică 1:1.

După cum am prevăzut, Cejnar a învins fără drept de apel pe Schmidt, iar Tănăsescu a dispus de Ambros, după ce pierduse primul set.

Invingătorul primului match, Cejnar, a confirmat așteptările, demonstrând un tennis de mare clasă, fără să fi fost obligat de adversar să se întrebuințeze mai serios.

Serviciile sale — al doilea mai totdeauna mai puternic decât primul, — jocul său de fund cu lovituri tari și variate, drop-shooturile, volley-ul, trădează toate pe jucătorul de faimă mondială.

De sus în jos: **Cejnar, Schmidt, Tănăsescu și Ambros în cursul matchurilor de eri.**

Nu putem spune același lucru despre tovarășul său.

Ambros este un tânăr sârguincios, care știe să răspundă mecanic la lovituri și să profite de pe urma greșelilor adversarului. Serviciul său este destul de slab, n'are backhand și nici lovituri decisive. Faptul că a câștigat primul set, nu este meritul său. El se datorește unei slăbiciuni a lui Tănăsescu care la început are totdeauna trac și se acomodează greu cu jocul.

Dintre jucătorii români Schmidt a jucat surprinzător de bine. Este în mare progres și credem că-l va învinge și el, cu ușurință, pe Ambros.

Tănăsescu după un început slab și-a revenit și a câștigat sigur.

Campionul nostru are aceleași calități și defecte ca în trecut.

Este foarte mobil, știe să lupte și are stil.

In schimb e nesigur la început și are mereu de furcă cu serviciul. Și eri pierderea primului set se datorește în mare parte celor 3 sau 4 double-foulturi, făcute în al doilea game și la 3:2!.

Cu toate acestea „Costică" rămâne cel mai bun jucător al nostru.

Matchurile de eri:

CEJNAR (Cehsl.) b. — SCHMIDT (Rom.) 6:3, 6:4, 6:2.

Cejnar reușește să se impună dela început și conduce cu 4:2 în câteva minute. Game-ul următor este foarte disputat și revine până în cele din urmă lui Schmidt. Cehul însă nu glumește. Trage patru servicii-bombă și câștigă la zero, ca apoi să câștige și jocul următor și primul set la 6:3.

In setul al doilea ambii combatanți își câștigă serviciile până la 2:2. Aci Schmidt printr'un efort splendid câștigă serviciul lui Cejnar și conduce (pentru prima și ultima oară) cu 3:2. Cejnar egalează repede, își câștigă din nou serviciul la zero și apoi încă un joc. (5:3). Schmidt reduce la 5:4, dar „bombele" cehului nu iartă și setul al doilea îi revine cu 6:4.

Cejnar este în mare vervă. Acum se distrează cu două „drop-shoturi", cari îl fugăresc pe Schmidt, dar pe cari nu le poate ajunge: 1:0.

In jocul următor Cejnar conduce cu 40:0 dar Schmidt remontează și egalează! Adversarul său însă răspunde cu 3 jocuri câștigate consecutiv: 4:1. Aci Schmidt mai face încă un joc, dar apoi Cejnar câștigă două jocuri setul, și matchul.

Evoluția scorului (Cejnar-Schmidt):

SETUL I.: 1:0, 1:1, 2:1, 3:1, 3:2, 4:2, 4:3, 5:3, 6:3.

SETUL II: 1:0, 1:1, 2:1, 2:2, 2:3, 3:3, 4:3, 5:3, 5:4, 6:4.

SETUL III: 1:0, 1:1, 2:1, 3:1, 4:1, 4:2, 5:2, 6:2.

Matchul a fost condus de d. André Canolle.

TANASESCU (ROM.) b. AMBROS *4:6, 6:2, 6:1, 6:3.*

Al doilea match al zilei se joacă între campionul național Constantin Tănăsescu și Ambros.

Se poate observa dela început că Ambros nu este de talia lui Cejnar și nu poate periclita șansele lui Constantin.

Cu toate acestea jucătorul ceh este acela care conduce cu 1:0 și apoi — din cauza „doublefoulturilor" lui Tănăsescu —, cu 2:0.

Românul egalează și ajunge chiar să conducă cu 3:2. Dar aci face din nou doublefoulturi și Ambros egalează. De aci încolo blondul ceh își câștigă serviciul și la 5:4 și pe al lui Tănăsescu. Primul set deci îi revine cu 6:4.

Se pare că acest prim succes îl face încrezut pe Ambros, căci își pierde la zero serviciul.

Tănăsescu prinde curaj și își revine. In scurt timp conduce cu 3:0, apoi cu 4:2 și câștigă al doilea set cu 6:2.

In setul al treilea „Costică" este acela care câștigă primul joc. Ambros egalează, dar apoi nu-l poate împiedeca pe Tănăsescu să nu câștige joc după joc, deși se rupe o coardă la rachetă și este obligat să apeleze la ultima sa rachetă care este cam strâmbă. (Vameșii, zeloși peste măsură, i-au confiscat toate rachetele lui Tănăsescu la graniță!)

Racheta defectuoasă însă nu-l deranjează pe Tănăsescu și ajunge la 5:1, 40:0. Ambros egalează de patru ori dar al cincilea „avantaj" e câștigat de jucătorul român, ceiace înseamnă și câștigarea celui de-al treilea set.

Setul 4, începe după o pauză de 10 minute. Ambros servește și pierde. Tănăsescu îl imită (1:1).

De aci înainte Costică ia conducerea dar Ambros egalează din nou la 3:3. Următoarele trei jocuri sunt câștigate de Tănăsescu, și astfel aplauzele asistenței recompensează și o victorie românească în prima zi a întâlnirei inter-țări

Evoluția scorului (Tănăsescu-Ambros):

SETUL I: 0:1, 0:2, 1:2, 2:2, 3:2, 3:3, 3:4, 4:4, 4:5, *4:6.*

SETUL II: 1:0, 2:0, 3:1, 3:2, 4:2 5:2, *6:2.*

SETUL III: 1:0, 1:1, 2:1... *6:1.*

SETUL IV: 1:0, 1:1, 2:1, 3:1, 3:2, 3:3, 4:3, 5:3, *6:3.*

Și acest match a fost arbitrat de d. André Canolle.

Au asistat 200 de spectatori.

Matchul Frankfurt-București

are puține șanse de a se realiza în acest an

După câte suntem informați, matchul Frankfurt-București, propus de federația germană, nu credem că se va putea realiza în acest an.

Timpul prea înaintat și forma nu prea strălucită a atleților noștri, iată două puternice motive care pledează pentru amânarea acestei întâlniri.

O hotărîre definitivă se va lua în ședința de Duminică seara a biroului federal.

D. lt. col. Renné Fonck,

sărbătorit de ofițerii flotilei I-a aviație

Ieri dimineață, la ora 11, d. locot. aviator Renné Fonk, celebrul as al aviației de vânătoare franceze din timpul războiului a fost primit și sărbătorit de către ofițerii flotilei I-a de vânătoare, unde a vizitat instalațiile și s'au făcut unele experiențe.

Cu acest prilej d. locot. col. Fonk a vorbit despre tactica aviației de vânătoare.

A urmat apoi o masă camaraderească, dată în cazinoul flotilei, masă la care d. ministru al aerului si marinei a fost reprezentat de d. general de escadră ing. aviator Gh. Negrescu, directorul general al aerului.

La dejunul care a decurs într'o caldă atmosferă de camaraderie, a vorbit d. general Negrescu, răspunzând apoi distinsul oaspe.

La ora 15, d. col. Fonk a părăsit aerodromul Pipera.

Danemarca a învins Suedia la hand-ball, cu 6-5 (3-3)

GÖTEBORG, 22. — Matchul de hand-ball disputat în localitate între selecționatele Danemarcei și Suediei, a revenit după mare luptă oaspeților.

Rezultatul a fost 6:5 (3:3).

6 Octombrie 1938 la „VENUS"

Marele Voevod de Alba-Iulia

va asista la matchul dintre cele două formații de surdo-muți

Clubul Sportiv al surdo-muților a făcut toate pregătirile necesare pentru susținerea matchului de revanșă cu formația surdo-muților din Sofia, (Bulgaria).

La acest match a fost invitat să asiste Marele Voevod de Alba-Iulia, care este iubit de toți surdo-muții.

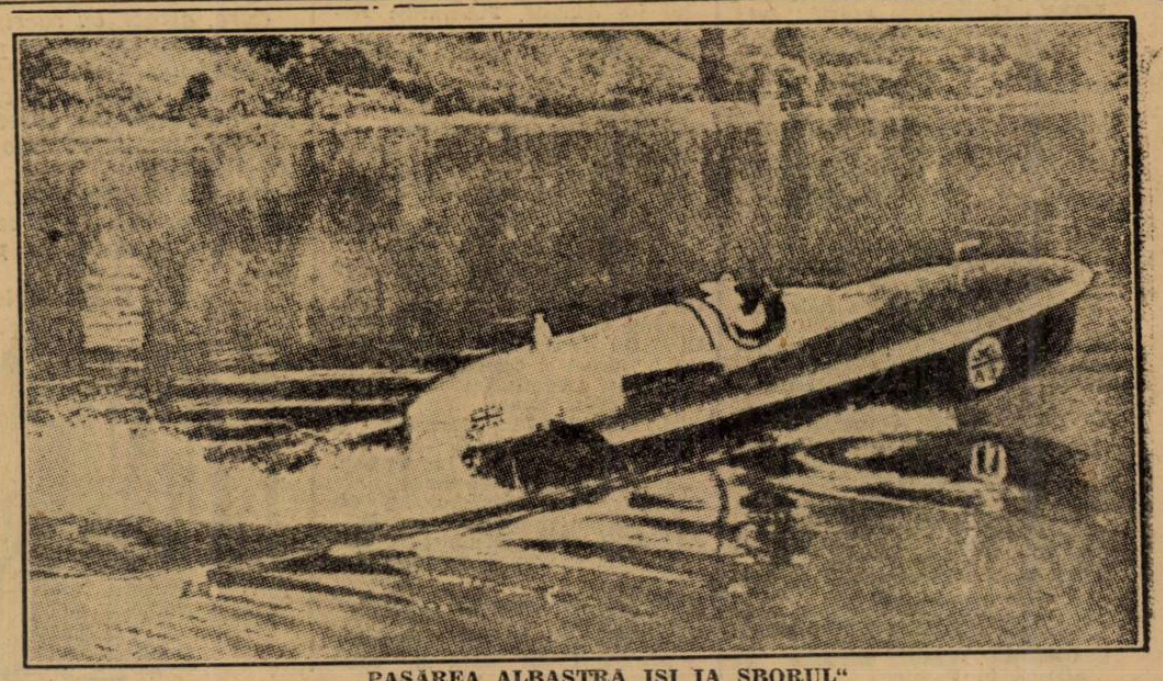

„PASĂREA ALBASTRĂ ȘI IA SBORUL"
pentruca după câteva secunde Malcolm Campbell să ridice la 210 km. pe oră recordul mondial de viteză absolută pe apă

UNIVERSUL Magazin SPORT

B A Z A R

Ziarele de specialitate, din Occident, consacră zilnic coloane întregi literaturii sportive, care a prins și e pe cale să-și croiască un soclu de puternică afirmare.

La noi, aproape nici nu există.

Iar atât cât se scrie, în acest domeniu, nu se citește,— literatura noastră sportivă nu e încurajată.

Mai mult : e injurată.

E o realitate dureroasă și invederează o diametrală diferență de mentalitate.

*

Sportul distruge intelectul, s'a spus, și „antisportagii" au profetizat pe toate cărările decadența cerebrală.

Și totuși sunt angrenați în mișcarea sportivă, o iubesc, sumedenie de titrați, militari superiori, figuri distinse ale artei, scriitori de rasă, fără a mai pomeni de marea masă a funcționarilor, care dau cel mai mare procent al celor care practică sportul.

Dacă ar face acei înverșunați adversari ai sporturilor o statistică, în acest sens sau măcar ar trăi puțin în sport, această morală, după o definiție augustă, a tineretului și a vremurilor de azi, — ar șterge cu cel mai puternic acid prefixul „anti" și ar rămâne, pentru totdeauna, adepți convinși ai sportului, regretând că au putut, cândva, să fie vrăjmași ai acestei instituții de netăgăduită valoare și vitalitate.

*

Poate că ați observat că, în mahalale, cetele de „mardeiași", dela colțurile străzilor, au dispărut aproape de tot. E mai multă liniște iar sărbătoarea străzile's văduvite de tineret.

Acesta, — hoinar, fără rost pierzându-și timpul cu alte lucruri mai puțin folositoare, mai puțin onorabile altădată — astăzi este captivat de terenul de sport.

A îmbrăcat costumul de sport, s'a desbrăcat de apucături rele, a venit în contact cu lume bună, ține cu demnitate la cuvântul de sportman, din care, și-a făcut un crez, — ține la personalitatea lui (numele i-a apărut în gazete) și printr'o atitudine cât mai civilizată, de om așezat, sportivul eșit din clasa de jos aduce în ulița lui, în casa lui, un ziar, o publicație, o ideie mai nouă de corecitudine, de cinste, de muncă și luptă loială nu numai în sport, dar și în viața de toate zilele fără învrăjbire, lucruri învățate în sport.

Tânărul, a cărui copilărie mizeră și meschină, s'a petrecut într'o lume fără directive, fără o conduită, interlopă, — cu injurături și certuri — ajuns sportman și poate datorită calităților lui, as, și cu un serviciu bunicel, prin bunăvoința diriguitorilor clubului său, — aduce între ai lui și ceva din cele învățate în sport.

Iar mahalaua, strada lui îl admiră :

— E Ionel al coanei Sofica, îăl dă e „forbalistru" și scrie în ziare dă el...

E în aceste cazuri, sute și mii, aportul necontestat al sportului ca factor social...

Dar... despre asta, mai amplu, alt cândva...

*

Probabil că vi s'a întâmplat ca, prin clasele de liceu, sau după absolvirea acestuia, când chemarea fiecăruia și posibilitățile v'au despărțit căile, — să vă luați rămas bun dela foștii colegi, desirați firavi, colilii, pentru ca după 6-7 ani, să-i întâlniți ridicându-se înaintea ochilor, „masivi", impunători, cu spete largi, cu fața arămie, cu brațele ares crunt de soare și cu sănătatea în ochi și 'n plămâni.

La uimirea dumneavoastră aflați că fac sport.

Și totuși sportul nu e un lucru prea ușor, și, deseori, este o armă cu două tăișuri, cu care trebue să știi să umbli...

Vom vorbi, însă, altă dată despre asta.

*

In fosta groapă Floreasca, devenită apoi moto-velodrom. astăzi în părăginire, motociclismul a cunoscut o vogă electrizantă ,de răsunet european.

Venea lumea puhoi, plătea bani grași, dar i-a fost dat mai apoi să asiste la degringolada rapidă și vijelioasă, a unui sport omorât de interesate și meschine mașinații.

A murit, s'a spus, un sport de mare spectacol.

Și totuși n'a fost așa căci, corbii, după ce au devorat cadavrul, s'au dus pe aci în colo ; iar astăzi motociclismul își continuă frumosul drum spre reabilitare.

Au rămas pe poziție iubitorii de sport adevărat, — care nu s'au amestecat în combinații remuneratoare, — oameni iubitori ai motocicletei.

Care, astăzi, cu sacrificii și multă dragoste, luptă pentru propaganda unui sport frumos care, dincolo de spectacol și amuzament, constitue o mare utilitate în momente excepționale.

Sportul pentru sport, nu va muri niciodată — și va sta mereu, cu cinste, pe primul plan.

EMIL IENCEC

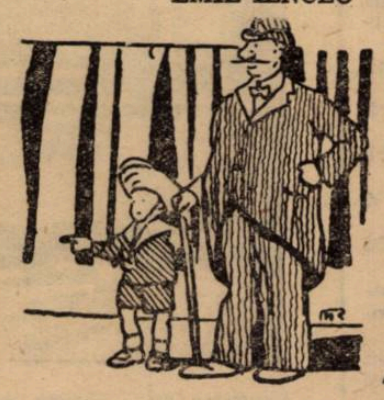

SPECTACOLE

ARO: „Blocada" Henry Fonda Madeleine Caroll Sokoloff. Jurnal nou Fox.
SCALA: „Paradisul Furat" cu Olympe Bradna, Gene Raymond, Jurnal Paramount
CAPITOL : (sală și grădină) : Domnișoara vedetă ; Jurnal și completare.
CARLTON : Fete de măritat și jurnal.
SELECT : Habanera și jurnal Fox.
FEMINA (plafonul descoperit) : Păcate în Paradis și completare Micky Maus
PALAS BULEVARD: Eva. Jurnal și complectare
FORUM : Tarakanova și Insula văduvelor. Ultimul sărut al d-nei Cheynci.
TRIANON : „Hollywood Hotel" și jurnal Paramount.
REGAL: „Alarma în India", cu Sabu și Raymond Massey, Jurnal Paramount
SAVOY: Muzica e viata mea. Ascensiunea muntelui Mont Blank si Program artistic, teatru de câini și pisici.
ROXY : Domnișoara vedetă ; Jurnal și completare.
CORSO: Enigma colibei misterioase Jurnal și complectare.
NISSA : Ciclonul și Nunta cu repetiții.
ELISEE : „Hollywood hotel" și jurnal Paramount.
RAHOVA : S'au întâlnit la miezul nopții și Calea spre ispășire.
ELYSEE : Clubul zăpăciților și Banda veselă.
AIDA : Frații Ritz în parada nebunilor și Nick Gentleman detectiv.
NONI: Dubla crimă din linia Maginot și Orizontul Pierdut.
LUCIFER: Când o spioană iubește și Aventuriera din Triest.
SPLENDID : Sarati cel groaznic și Fantoma din Rio Grande.
GLORIA : Sarati cel groaznic și A doua lună de miere.
TRIUMF : Nopți în Shanghai și In umbra scaunului electric.
EDISON : Prima iubire. Agenți secreți și trupa Geargescu-Iași.
CITY : Ciclonul și Părinți și copii.
AMERICAN : Domnișoara vedetă și Intre două femei.
LOLICA : Strigătul sălbaticilor și Monstrul galben.
FLORIDA : Visuri zdrobite și Alarmă în Peching.
PACHE : A 8-a nevasta a lui Barbă albastră și Nostalgie.
ILEANA : Nopți princiare și Căsnicia d-rului Allan.
DACIA : Divorțul d-nei X și Strigoii.
ODEON : Frații Ritz șomeri și Sub roba roșie.
PARIS : Scandal fără motiv și Spaima indienilor.
LILLY : Colierul blestemat și Femei de noapte.
LIA : Minciuna Ninei Petrovna și Cei 3 sportivi.
IZBANDA : Scandal în lumea bună și Dormitorul fetelor.
BARCELONA : Heidi fetița munților și S'au cunoscut în luna Mai.
TOMIS : Hollywood hotel și Misterul unei crime.
MODEL : Corsarul și Frații Marx la curse.
NERO : Inchisoare fără gratii și Eroul din Arizona.
MARCONI : S'au întâlnit la miezul nopții; O nuntă ca'n povești; jurnal Paramount și artiști.
DOINA : Trecutul nu iartă. Amprente digitale, Funerariile Reginei Maria.
REX : Frații Ritz șomeri și O crimă pe ring.
VOLGA : Stăpânul și O aventură în Paris.
VENUS : Copii de vânzare. O noapte de groază și comedie cu Banda veselă.
DIANA : Scipio africanul și Stan și Bran gemeni.
FRANKLIN : Petru cel Mare (film rusesc) și Departe de țară.
CARMEN : Serenada și Omul care prezice moartea.
ORFEU : Tango Notturno și Războinic și fulger.
CORSO : Aventurile lui Arsene Lupin, jurnal și complectare.
MARNA : Domnișoara vedetă și Frații Ritz șomeri.
VOLTA-BUZEȘTI : Mesagerul și Un pariu senzațional.
UNIC : Cum se cuceresc bărbații și Două femei, două iubiri.
ASTRA : Vasul Nitchevo, Prințesa patinajului și trupă de reviste.
ATENEUL TEI : Domnișoara mama mea și Stan și Bran la Holliwood.
OMNIA : Tarakanova și Groază în Shanghai.
COTROCENI : Victoria, suverana Angliei, Frații Marx la curse și complectare.

Clasamentul fatal

ROMAN — de Alfredo BOGARDO

In urma lui, gâfâie Morelli.

— „Arestați-o, opriți femeia în verde" — urla comisarul.

Lumea se uita mirată la amândoi și nu înțelegea nimic. Urmărirea grea și înceată, prin gloată, continua fără succes.

Persoana în verde, a dispărut înghițită de oceanul acela uman. In timpul urmăririi, Morelli și Ziori întâlnesc pe cav. Ramponi, care manevrează un aparat cinematografic cu care încearcă filmarea mulțimei. Acesta le făcu semn să se oprească, dar nici nu-l băgară în seamă. Femeia în verde îi preocupa într'un grad superlativ.

— „Ah drace, am pierdut-o".

— „Nu, iat-o".

Tocmai în acel moment doamna în verde ajunsese la intrarea în vestibulul cabinelor. Acolo nu e nimeni să o oprească. Toți paznicii sunt plecați — atrași fiind de match și de incidentul mortal al portarului sud-american.

Acum a dispărut înăuntru. Ziori și Morelli sosesc în grabă și pătrund în vestibul. In față au un gang de-alungul căruia sunt așezate pe o parte și alta, cabinele jucătorilor.

In dreapta se deschide și subpasajul ce duce spre terenul de joc.

— „Morelli, dv. cercetați subpasajul. Eu mă voi uita prin cabine".

Prima la stânga, e închisă cu cheie; la dreapta, e deschisă, dar goală.

A doua, la stânga, este deschisă. Inăuntru, o femeie cu spatele spre ușă, rezemându-se pe o masă din mijlocul cabinei, scrie.

Brusca intrare a comisarului, o făcu să se întoarcă.

— „Miss Mahel" !

Secretara scoțianului îl privi surprinsă.

— „Doctor Ziori" ?

— „Ce faceți aici domnișoară" ?

— „Dv. nu știți ? Inștiințez pe Cherasco a veni directorului meu... Mulțime, ce de lume,... nu putut sosi mai de vreme. Acum eu scrie biletul"... se exprimă ea într'o italienească relativă.

— „N'ați văzut adineauri pe cineva intrând acii" ?

— „Nimeni".

— „Bine. Faceți-mi plăcerea și postați-vă la eșire. Oprește orice femeie ar încerca să plece de aici".

In tot acest timp, Ziori nu și-a luat ochii de pe gang, pe care privea prin ușa deschisă. Nimeni nu a trecut.

— „Cum doriți, se exprimă supus Mahel. Dar dece" ?

— „Veți afla mai târziu".

Blonda englezoaică, își luă în primire postul de... sentinelă, în timp ce Ziori își continuă inspecția prin cabine. Nimeni... Gangul face cot. El înaintează. Alte cabine. Unele închise, altele deschise. Iarăș nimeni.

Deodată însă, un urlet de femeie sgudui gangul. Comisarul se întoarse brusc din drum.

Mahel era la pământ aproape leșinată. Lângă ea, Morelli sosise tocmai de subpasaj.

— „Nimeni răspunse el privirii întrebătoare a comisarului, nimeni nu a fugit pe acolo"...

— „Ce vi s'a întâmplat domnișoară" ?

Mahel explică speriată, cu vocea stinsă, nesigură.

— „O femeie... nu bine văzută... apărut înainte... o lovitură puternică... fugită".

Comisarul eși în prag. Lumea ce devenea deasă dela doi metri mai departe de cabine, începuse zarva împrejurul terenului pe care, matchul fusese reluat.

Nici o femee în verde nu se vedea. Inghițită de acel monstru cu mii de capete, găsirea ei era imposibilă și s'ar putea foarte bine asemăna, cu un ac pierdut într'un car cu fân, sau cu un bob de nisip în deșert...

— „Am pierdut partida, Morelli — spuse comisarul melancolic ziaristului, care se apropiase între timp.

Și cu capul în jos se îndreptă spre tribună, dispărând în mulțime.

Morelli s'a oprit gânditor, apoi, a dispărut la rându-i între spectatori.

Dar se oprește puțin mai departe, ascuns în lume, și privește cu atenție ușa intrării la cabine... Un nedefinit simț de așteptare îi oprește aproape răsuflarea...

IN PLIN HAOS

Echipele își disputau. dramatic, ultimele minute ale matchului.

Azzurii porniți la atac înțelegeau să folosească descompletarea echipei adverse în care portarul fusese înlocuit cu un mijlocaș și deci nu mai dispuneau de aceias formidabilă apărare.

Viviani își revenise complect. Jocul său apărea acum de o îndrăsneală și o violciune uimitoare. Cu o viteză uluitoare, trecea peste toți adversarii.

Minutele treceau... patruzeci și doi... patruzeci și trei... patruzeci și patru. Iată egalarea.

Luptându-se și cinci-sase adversari, Guido ajunse la câțiva metri în fața portarului și trase formidabil; mingea trecu prin plasă.

Mulțimea antrenată de fazele anterioare, isbucni în urale.

Cum era ultimul minut de joc și matchul nu indicase nici un câștigător, arbitrul trebui să acorde prelungirile regulamentare.

In primele cinci minute. Viviani marcă al treilea punct azzor, iar cu puțin înainte de sfârșit, deschise frumos pe Duddes, care înscrie ultimul punct al zilei.

Matchul s'a terminat deci, cu 4—2 în favoarea Italiei.

*

— Să nu mă luați drept un flecar — zise Ziori seara, într'o cafenea, unde dăduse întâlnire colaboratorului său Morelli. Dacă simt nevoia de a vă comunica părerile mele, e pentrucă expunându-le văd eu însumi punctele slabe și pot să trag concluziile care. astfel mi-ar fi scăpat"...

Ziaristul surise:

— „Oh, vorbiți? Raționamentele dvs. sunt întotdeauna interesante".

— „Mă rog, fără complimente. Așa dar...".

— „Un moment. Ce părere aveți despre moartea argentinianului?"

— „Publicul, colegii și conducătorii săi, au crezut că a fost vorba de un atac de cord. Și nu am avut curajul să-i desmint. Dar adevărul, după cum cred că și dvs. îl lămuriți, e că bietul om **a fost omorît**".

— „Omorît? Dar cu ce armă?"

— „Cu vreun gaz puternic, conținut de sticla cu limonadă. n'aș putea să răspund exact. Dar cred că a fost ceva extrem de puternic. Ați văzut cum s'a prăbușit, așa, deodată"...

— „Dar pentru ce motiv? Ce scop să aibă această nouă crimă"?

— „Iată tocmai aceia ce voiam să vă spun.

Cui i-ar fi putut folosi moartea portarului argentinian? Desigur că echipei italiene, care și-a găsit astfel drumul deschis spre egalare și victorie.

Cine avea deci interes ca echipa Italiei să nu piardă, să nu fie eliminată din campionatul lumii"?

(Continuare în n-rul de mâine)

FOOT-BALL

Belgradul și-a format echipa pentru matchul cu Timișoara

O linie de atac alcătuită numai din vedete

Timișioara, 22 Sept.

Duminică, 25 Septembrie, se dispută la Timișoara, pe arena Electrica, matchul dintre reprezentativele orașelor Belgrad și Timișoara.

Matchul acesta este revanșa întâlnirii dela Belgrad, pe care oaspeții au câștigat-o cu categoricul scor de 4 : 1.

O CUPA DE ARGINT MASIV

Intâlnirea dela Electrica este dotată cu o cupă de argint masiv donată de primăria Timișoarei.

Trofeul va fi câștigat de orașul care ca totaliza cele mai multe puncte din zece matchuri disputate tur și retur.

BELGRADUL ȘI-A FORMAT ECHIPA

Echipa belgrădeană va sosi la Timișoara Sâmbătă la amiază.

Sub-federația Belgrad a alcătuit o echipă foarte puternică, în care a introdus aproape toate vedetele bătrâne ale lui Beogradsky.

De altfel echipa reprezentativă a Belgradului a fost alcătuită din jucătorii cluburilor Beogradsky, S. K. Jugoslavia și B.A.S.K.

Iată pe cei unsprezece jucători, pe cari i-au trimis sârbii :

PUCHAR (B.S.K.), STOILCOVICI (B. S. K.), DUBAC (B.S.K.), DEMARASKY (Jugoslavia), BROCICI (Jugoslavia), DGIOKICI (Jugoslavia); TIRNANICI (B.S.K.), VALJEAREVICI (B. S. K.), MARIANOVICI (B. S. K.), PETROVICI (Jugoslavia), SARICI (B.A.S.K.).

ECHIPA TIMIȘOAREI

Echipa reprezentativă a

MARIANOVICI

Timișoarei va fi alcătuită din jucătorii Ripensiei, Kinezului și C.A.M.T.

Formația ei va fi cunoscută abia mâine seară.

Se pare totuși — după informațiile pe care le deținem — că reprezentativa timișoreană va avea următoarea formație :

Pavlovici, Bürger, Kohl; Wetzer III, Kotormany, Gall; Bindea, Toth (C.A.M.T.), Marcu, Schwartz, Malița.

Programul echipei naționale până Duminică

VINERI 23 SEPTEMBRIE

Ora 8.30: Scularea.
Ora 9: Dejun în halul hotelului.
Ora 10: Plimbare.
Ora 10.30: Intoarcerea la hotel.
Ora 13: Masa și odihna.
Ora 16.30: Cinematograf.
Ora 18.30: Baie de aburi și masaj.
Ora 20.15: Masa.
Ora 21.30: Intoarcerea la hotel și culcarea.

SAMBATA 24 SEPTEMBRIE

Ora 8: Scularea.
Ora 8.30: Dejun în halul hotelului.
Ora 9.15: Plecare la antrenament pe stadionul A. N. E. F.
Ora 9.30—10.15: Antrenament.
Ora 10.30: Intoarcerea la hotel și duș.
Ora 12.30: Masa și odihna.
Ora 17.30: Plecarea dela hotel la Legația Germană.
Ora 20.30: Masa comună cu echipa germană la Splendid Parc.
Ora 21.30: La hotel, masaj și culcare.

DUMINICA 25 SEPTEMBRIE

Ora 8.30: Scularea.
Ora 9: Dejun în halul hotelului.
Ora 9.30: Plecarea la Băneasa.
Ora 11: Intoarcerea.
Ora 11.15: Masa.
Ora 12.15: Hotel.
Ora 15: Echiparea.
Ora 15.30: Plecarea la stadion.
Ora 21: Banchet la Splendid Park.

PROGRAMUL ECHIPEI B.

Ora 8: Scularea.
Ora 8.30: Dejun în halul hotelului.
Ora 9: Plecarea dela hotel Union la Giurgiu.
Ora 10.30: Sosirea la Giurgiu.
Ora 11.30—12.30: Masa.
Ora 13: Plecarea din Giurgiu.
Ora 13.30: Sosirea la Giurgiu.
Ora 14: Odihna la hotel.
Ora 15: Echiparea.
Ora 16: Jocul.
Ora 19.30: Sosirea la Giurgiu și plecarea la București.
Ora 21: Sosirea la București.

Jucătorii cari nu se vor conforma întocmai, vor fi sancționați.

Secretar general,
(ss) Octav Luchide

A V-a etapă a diviziei B în Capitală

Unirea Tricolor–Macaby

o partidă care va reînvia situația anterioară diviziei naționale Turda-A.C.F.R. un match tare

Duminică se vor desfășura în Capitală două partide în cadrul Diviziei Naționale B.

A cincea etapă divizionară, va însemna o luptă aprigă pe deoparte între fruntașii clasamentului Unirea Tricolor-Macaby, pe de altă parte între codași, A.C.F.R.-Turda.

UNIREA TRICOLOR-MACABI MATCHUL ZILEI

După o serie întreagă de victorii, pe care Unirea Tricolor, le-a câștigat, detașat, atât în deplasări, cât și „at home", foștii divizionari A au arătat că dețin o formă din cele mai bune. Duminică se prezintă în fața Macabilor cu aceste „atout-uri" cari o îndreptățesc să se considere favorită.

De data aceasta, când de rezultatul partidei este legat interesul celor 2 puncte de cari depinde șefia clasamentului, dârzenia cu care se va juca, va entuziasma cele două galerii, și lupta ce se va da pe teren, va fi poate tot atât de înflăcărată în tribună, unde fiecare își va încuraja echipa cu toată ardoarea.

TURDA-A.C.F.R.

Pe terenul dela Ghencea, Turda va primi replica A. C. F. R.-ului din Brașov.

Turda, astăzi se găsește complect eșită din formă, și nu seamănă nici pe departe cu Turda ce a câștigat campionatul Diviziei C. Indolența și lipsa de ambiție a jucătorilor au situat-o în coada clasamentului.

A.C.F.R.-ul, se află în aceiași situație cu adversarul său de Duminică, deci cam de aceiași valoare, totuși este știut că în deplasări joacă mult mai bine, ca pe teren propriu.

Această partidă, va însemna o luptă foarte strânsă, presărată cu durități, inerente unui astfel de match, în care cursa pentru detașarea din coada clasamentului este deschisă și amenințarea spectrului roșu al lanternei, îi pândește pe ambii combatanți.

Arbitrul conducător al partidei, are o sarcină grea și va trebui să țină matchul în mână, pentru a nu degenera jocul.

PETRESCU (U. Tricolor)

Reprezentativa de juniori a Capitalei

face astăzi ultimul „galop" în vederea matchului cu reprezentativa Bazargicului

Reprezentativa de juniori a Capitalei face astăzi un ultim antrenament în vederea matchului de Duminică cu reprezentativa districtului Bazargic.

Astăzi după amiază va avea loc pe arena S. T. B. un antrenament de condiție după care va urma un masaj.

Toți juniorii selecționați au fost convocați la ora 17 pe arena S. T. B.

O importantă ședință a Comisiei superioare de Apel

Astă seară se va întruni la F. R. F. A. Comisiunea superioară de apel care va avea de judecat o serie întreagă de apeluri în legătură cu deciziile comisiei campionatului național.

Mare parte din ele au șanse serioase de a fi admise și în acest caz se vor produce serioase modificări în cele 4 clasamente ale divziei naționale B.

Inainte de matchul dela Londra

Echipa Continentului

va juca, la 22 Octombrie, un match de antrenament în Olanda

Am anunțat la timp că în ultima sa reuniune de la Bâle, comitetul de urgență al F. I. F. A.-ei, a alcătuit o comisie de organizare a matchului Anglia-Continent, care trebue să se dispute la 26 Octombrie, la Londra.

ȘEDINȚA LA ZÜRICH

Această comisiune compusă din domnii Mauro, Pelikan și Latsy, se întrunește azi la Zürich.

La ședință au fost convocați și principalii selecționeuri europeni; în special, au fost chemați insistent, domnii Pozzo, Herberger și Barreau (Franța).

La Zürich se vor examina bazele, pe cari se va alcătui echipa reprezentativă a Europei și forma arătată de jucătorii selecționabili în ultimele partide de campionat.

UN MATCH DE ANTRENAMENT

Indiferent de discuțiile ce vor urma în ședința dela Zürich, putem anunța că echipa continentală va face un match de antrenament, la 22 Octombrie.

Adversarul nu a fost încă desemnat, dar se crede că va fi echipa națională olandeză, iar matchul se va disputa la Hamburg, pe stadionul unde s'a jucat și partida Europa Centrală — Europa de Vest.

4.21.81

este noul număr de telefon al redacției ziarului nostru

Tariful de publicitate al ziarului UNIVERSUL

(CATEGORIA IV)

LINIA CORP		5
Dela 10-1000 linii	Lei	9
Dela 1000 linii în sus	»	7,50
Anunțurile colectorilor de loterii	»	10
Bilanțuri, convocări, notificări etc.	»	30
Știri artistice, judiciare, școlare	»	15
Informațiuni comerciale minimum 5 linii	»	17,50
Informațiuni financiare minimum 5 linii	»	17,50
Informațiuni colectori de loterii	»	20

● **Federația română de foot-ball aduce la cunoștință, pe această cale tuturor controlorilor angajați pentru matchul Germania - România, că trebuie să fie prezenți Duminică dimineața, la orele 8.45, la stadionul A.N.E.F.**

● *A. S. C. „Vergu"* secția volley-ball, convoacă az 23 Sept. 938 pe terenul său din Bd. Pache 123 jucătoarele și jucătorii săi, în vederea antrenamentului general și pentru formarea echipelor în campionat. Antrenamentul va avea loc sub conducerea d-lui Feny Covaci.

● Ședința comisiunei Ligii de Sud nu s'a ținut aseară, amânându-se pentru o dată care se va anunța ulterior.

● A. S. „Delea Veche" convoacă pentru mâine 23 crt. ora 4 precis, în fața sediului pe toți jucătorii, în deosebi următorii: Mantu, Angelescu, Teodorescu, Dumitrescu St., Gheorghiu I și II Ionascu, Antonescu, Scarlat Puiu Măruntu și Rossi 9.

● A. S. C. „Vergu" convoacă pentru azi 23 c. ora 3½ pe terenul din spatele parcului „Vergu" echipa I-a juniorii la antrenamentul care va avea loc în vederea matchului cu „A.G.E.R."

● A. S. C. „Vergu" anunță că a suspendat pe jucătorul Marinescu Aurel pentru purtare nesportivă față de preeședintele grupări Militari pe timp de 15 zile.

● C. A. B. convoacă Duminică 25.IX.938, orele 15, precis pe terenul A.S.C.A.M., echipa I-a și Old-Boys, la antrenamentul general în compania echipei de rezervă a clubului „A.S.C.A. M.". Prezența obligatorie.

● *Zburătorii* convoacă pentru Sâmbătă 24.IX.939 la orele 21 la sediul clubului pe jucătorii: Kiscol, Tomore, Georgescu, Pavelescu, Tudor, Iordănescu, Tomescu, Mirică, Mitu, Iordan, Gagoi, P. Niculescu Axi, Ionescu Vasile, Tănase Teodorescu, Anghel Dumitrescu.

Și în mod special d. *Costică Vărășteanu.*

● *Viforul Dacia* convoacă toți jucătorii săi de football azi 23 Sept. c. la ora 4 p. m., la Velodrom.

● **In locul d-lui Costel Rădulescu, care va arbitra jocul Bulgaria B - România B la Rusciuk, a fost delegat d. I. Ceaureanu la tușe, la matchul România-Germania.**

● Districtul de arbitrii București a primit aseară o adresă din partea districtului Ploești, prin care ploeștenii vor să susțină Sâmbătă un match la București, cu arbitrii Capitalei.

Comisiunea districtuală nu a putut accepta oferta pe motiv că până Sâmbătă nu are timpul necesar organizării acestui joc.

In acest sens au trimis o adresă ploeștenilor prin care îi invită la București în ziua de 8 Octombrie.

ANGLIA VA PĂRĂSI JOCUL IN W ?...

O CONSECINȚA A SUCCESULUI LUI EVERTON

de MAC ADAM

Cunoscutul critic de foot-ball al lui „Daily Express", a scris de curând un articol cu adevărat senzațional pentru metoda de joc a echipelor engleze.

Iată articolul.

„In orice timp, când un club sau un om a ajuns la celebritate, dintr'odată, se întreabă, care ar putea fi rațiunea acestei brusce ascensiuni.

Pentru un boxeur, spre exemplu, s'ar spune că a învățat la antrenament o lovitură nouă, pentru un club de foot-ball, e o tactică nouă, care îi permite să fie superior celorlalți concurenți.

In momentul de față, în Anglia, imperiul foot-ballului, Everton, candidatul la retrogradare de anul trecut, strălucește de o lumină particulară.

Pentru ce motiv se întreabă toată lumea.

Secretul acestei glorii subite a lui Everton este că la antrenament se practică o metodă specială pentru a învăța pe jucători, jocul cu pase scurte.

Și iată cum se procedează:

Se întrebuințează un balon mai mic decât cel oficial pe un teren nu mai mare decât o grădină de periferie.

Echipa primă este împărțită în șase jucători fiecare și se joacă astfel mai multe partide de foot-ball.

Nu se acordă nici o importanță numărului de goaluri marcate, și singurul lucru care interesează fiind acela ca jucătorii să se plaseze corect.

Cu acest balon mic, pe un teren atât de redus, jucătorii, cari sunt încălțați cu pantofi ușori de antrenament, își concentrează toată atenția pentru a se „găsi" unii pe alții cu ajutorul paselor scurte.

Acest mod particular constitue cea mai mare parte a antrenamentului jucătorilor.

Cari au fost rezultatele obținute?

Sâmbăta trecută, contra lui Arsenal, au fost 68.000 de spectatori, cea mai mare parte suporteri fanatici ai clubului din Highbury.

Aproape chiar dela început, toți acești spectatori erau în picioare și aclamau jongleriile liniei de atac a lui Everton.

Un cunoscut ziarist, de câțiva ani un inamic al jocului de foot-ball, avea o figură extaziată și striga:

„Bine, dar e foot-ball dinainte de războiu".

Da, era un foot-ball dinainte de războiu, foot-bail calm, ritmat, bine studiat și de o mare varietate în execuție.

Începând cu extremele și terminând cu fundașii, toți mânuiau mingia ca și cum ar fi umblat cu un copil bolnav.

In picioare, toată lumea își spunea:

„Apărătorii lui Arsenal își vor dovedi până la urmă adversarii" dar când în cursul partidei am văzut pe londonezi alergând în toate direcțiile și adesea în partea unde nu era mingia, printre suporterii Arsenalului a început să domnească neliniștea.

Niciodată, vedetele dela Highbury nu au fost văzute atât de desorientate și niciodată nu s'a văzut pe un teren o echipă mai sigură de ea, deși juca în fața unui adversar de calitate.

In timpul pauzei se auzea:

„Conducătorii noștri vor da în timpul pauzei, instrucții jucătorilor asupra celei mai bune metode de urmat pentru a dejuca tactica lui Everton.

De cealaltă parte, jucătorii lui Everton au revenit pe teren cu ideea netă că Arsenal va încerca un asalt disperat și că timp de un sfert de oră ei vor fi obligați să joace în apărare și numai după aceasta vor putea să reia tactica lor favorită.

Dar ei nu erau deloc pregătiți să suporte un asalt care trebuia să se prelungească cea mai mare parte a reprizei, dealungul căreia jucătorii lui Arsenal au pus totul la contribuție pentru a egala întârzierea.

Astfel, oamenii lui Everton au fost doborîți de furtună.

Mașina, care lucrase atât de bine în prima repriză, a început să gâfâe și apoi să se gripeze.

Presiunea a fost teribilă și Arsenal a fost foarte aproape să reușească.

Dar calitatea lui Everton a triumfat și Arsenal a fost învins.

Cu toată această secundă repriză dificilă pentru echipa lor, trebue să admirăm pe înaintașii lui Everton, care compun o linie de atac, cum rar de tot se poate vedea în foot-ballul britanic și cum poate nu se va vedea atât de curând".

Munteanu II va juca în locul lui Cociuban II

Se știe că excelentul mijlocaș de margine al Victoriei din Cluj, Munteanu, a suferit mai de mult un accident, care l-a ținut departe de terenurile de football.

Clujanul a avut un ligament rupt.

MUNTEANU II E RESTABILIT

In urma unui tratament îndelungat și sever, Munteanu s'a restabilit complet și peste două săptămâni va începe antrenamentul.

Internaționalul clujean va fi supus unui antrenament special, sub directa supraveghere a lui Nyul.

IN LOCUL LUI COCIUBAN II

Conducătorii mânăștirenilor speră astfel ca Munteanu să intre în echipă peste o lună de zile.

El nu va ocupa însă postul de half dreapta ci acela de centru înaintaș, de oarece Cociuban II va fi supus unei operații.

Centrul atacant clujean are apă la genunchiu.

Programul jocurilor oficiale de Sâmbătă și Duminică

Sâmbătă, 24 Septembrie

Carmen — Metalosport, teren A.C.S.A., ora 16.30, Bauer Eugen.

Duminică, 25 Septembrie

DIVIZIA NAȚIONAA

Unirea Tricolor—Macabi, ter. Unirea, ora 11, Jean Petrescu, Cofiac Const., Doja Ștefan.

Turda—A. C. F. R., ter. Turda, ora 11, Oprișenescu, Vasiliu Petru, Mitran Constantin.

CATEFORIA I-a, SERIA A

Metaloglobus — Socec Lafayette,, teren Macabi, ora 11, Gutescu Alex., Kahane Marcel, Traian Dumitrescu.

Monitorul Oficial—Gloria, ter. A. C. S. A., ora 11, R. Reponovici, Muscan Jean, Kallai Francisc.

Ind. Iutei — Olimpia, ter. Iuta, ora 11, Birău Traian, Mihăilescu, Ioan, Căpitanu Ion.

Titanii — S. T. B., ter. Titanii, ora 11, Mincu Dumitru, Gorcea Mihail, Mateescu Mircea.

S. E. T.—Vif. Dacia, teren Colentina, ora 11, Mihu Augustin, Mateescu Nicolae. Mihăilescu Mihail.

REZERVE

Metaloglobus — Socec, teren Macabi, ora 9, Kahane Marcel.

Monit. Oficial — Gloria, teren A. C. S. A., ora 9, Kallai Francisc.

JUNIORI

Ind. Iutei — Olympia, teren Iuta, ora 9, Căpitanu Ion.

Titanii — S. T. B., teren Titanii, ora 9, Gorcea Mihail.

S. E. T. — Vif, Dacia, teren Colentina, ora 9, Ganțu Maxim.

CATEGORIA I-a, SERIA B

Adesgo — Ascam, teren A. C. S. A., ora 13, Bădescu Ilie, Plăeșiu M., Neguț Ion.

A. G. E. R. — Vergu, teren S. T. B., ora 11, Secușanu Dumitru, Winte Ion, Petrescu Haralambie.

Militari — Pebe, teren Militari, ora 11, Xifando Emanuel, Berkovici Matei, Weber Ludovic.

Lupeasca — A. C. S. A., teren Arsenal, ora 11, Zaharganu, Weber Ludovic, Dobrescu Nicolae.

Av. Sportiv — Leonida, teren B. T. M. T., ora 11, Barbu Ștefan, Grozea Constantin, Weber Ștefan.

JUNIORI

A. G. E. R. — Vergu, teren S. T. B., ora 9, Winte Ion.

Lupeasca — A. C. S. A., teren Arsenal ,ora 13, Weber Ludovic.

CATEGORIA II-a, SERIA A

C. Românească—C. F. R. Buc. Tr., teren Velodrom, ora 8.30. Matei Virgil.

Grivița — Metropola, teren Belvedere, ora 9, Tavaru Aurelian.

Zburătorii — Universul, teren Colentina, ora 13, Marcus Herman.

Biruința — Generala, teren B. T. M. T., ora 9, Grozea Constantin.

Sp. Muncitoresc — Colentina, teren Stadion, ora 11, Buty Blumenfeld.

JUNIORI

Sp. Muncitoresc — Colentina, teren Stadion, ora 9, Coferu Vasile.

CATEGORIA II-a, SERIA B

Arsenal — L. P. N., teren Arsenal, ora 9, Cantaragiu Dim.

Ciclop — Izbânda, teren Militari, ora 9, Berkovici Matei.

Stăruința — Victoria, teren Stadion, ora 13, Vasile Bartolomeu.

Dâmbovița — Orfeus, teren Belvedere, ora 11, Ștefănescu Aurel.

Amănunte necunoscute

Din matchul Germania - România, dela Erfurth

Goalul decisiv a fost marcat din offside

La trei zile de matchul cu Germania, opinia publică sportivă, dela noi, discută cu aprindere amănuntele matchului jucat de echipa noastră națională în 1935, la Erfurth.

Invinsă atunci cu 4 : 2, echipa noastră națională a făcut totuși o impresie excelentă, pe care a relevat-o de altfel și presa de specialitate.

UN MOMENT PSICHOLOGIC

Afară de ceeace se știe la noi de acest joc, mai sunt o serie de amănunte cari nu se cunosc.

Astfel, jucătorul Venus-ului, Bărbulescu, care a jucat în matchul dela Erfurth, ne-a spus printre altele, un amănunt de mare preț.

Andrei Bărbulescu — unul din cei mai serioși jucători români — afirmă că goalul al treilea al germanilor — care s'a produs în momentul în care scorul era 2 : 2, — a fost marcat din off-side.

Amănuntul acesta este cu atât mai important cu cât și goalul al patrulea al germanilor a venit la numai trei minute după acesta, fiind o consecință a stării de enervare, în care se găseau jucătorii noștri, după marcarea celui de al treilea goal.

Invinsă pe nedrept la Erfurth, echipa noastră națională are dreptul să revendice în matchul de Duminică, revanșa, deși va avea de înfruntat un adversar cu mult mai redutabil.

FOOT-BALL

Antrenorii străini

Există o hotărîre mai veche a Străjii Ţării prin care se pune în vedere tuturor federaţiilor şi asociaţiilor sportive să lichideze până la o anumită dată contractele cu antrenorii străini. Prin străini se înţeleg toţi aceia cari n'au cetăţenia română.

Şi, dacă nu ne'nşelăm, termenul fixat de autoritate a şi expirat, cu toate că n'am auzit până acum că vreunul dintre antrenorii vizaţi ar fi părăsit ţara, sau şi-ar fi întrerupt activitatea la federaţiile şi asociaţiile la care sunt angajaţi.

La timpul potrivit am aplaudat hotărîrea mai susamintită, fiindcă răspunde unei dorinţe generale în intima noastră economie naţională, dar am arătat şi metoda prin care actul acesta de demnitate s'ar fi îndeplinit fără ca resorturile mişcării sportive româneşti să sufere.

Astăzi, când se pune din nou în discuţie îndepărtarea antrenorilor străini, este nevoe să repetăm unele adevăruri peste care nu putem trece, oricât am dori ca această problemă să fie lichidată fără întârziere.

Vom exclude din preocupările rândurilor de faţă sporturi ca rugby-ul, atletismul şi surorile lor mai mici cum sunt volley-ball-ul şi baskett-ball-ul, pentru simplul motiv că încă n'au fost copleşite de antrenori străini, ele simţind încă nevoia unor specialişti — de orice naţionalitate — care să le dea orientarea potrivită.

Ne vom ocupa deci numai de football.

Este adevărat că la bursa acestui joc sunt foarte bine cotate numele cu sonorităţi exotice. Este şi mai adevărat că nouăzeci la sută dintre grupările noastre „se bucură" de serviciile a tot felul de indivizi, de preferinţă unguri, cari s'au decretat şi recomandat singuri antrenori. Iar printre aceştia sunt foarte puţini cetăţeni români.

O măsură de salubritate românească era deci necesară, chiar obligatorie.

Numai că printre sutele de aşa zişi antrenori sunt şi câtiva — tot streini, e adevărat — cari prin activitatea lor s'au dovedit, dacă nu indispensabili, în orice caz folositori footballului românesc.

Aceştia suferă pe nedrept din cauza impostorilor. Şi odată cu ei vor suferi şi grupările în care activează.

Deaceea credem că ar trebui să se acorde federaţiilor dreptul de a menţine un anumit număr de antrenori străini dintre aceia cari se pricep şi-şi fac datoria.

Fiindcă, în definitiv, nici n'avem cu cine să-i înlocuim.

Footballul românesc a produs mulţi jucători de talie continentală, dar s'a dovedit steril în antrenori. Am putea înnumăra pe degetele unei singure mâini antrenorii buni ieşiţi dintre foştii jucători români.

Pentru aceste motive, până la lichidarea totală a problemei antrenorilor străini, socotim necesară înfiinţarea unei şcoale naţionale de antrenament, pe care să o poată urma jucătorii de football cari îndeplinesc anumite condiţiuni. (Oarecare cultură, moralitate, talent, etc.).

Dar mai e o soluţie. Până acum, Academia naţională de educaţie fizică, sub diversele ei denumiri, a exclus sistematic fotoballul din preocupările sale. Probabil că acest înnalt institut, rău impresionat de laturea comercială a jocului de care ne ocupăm, l-a desbrăcat şi de calităţile pe care, totuş, le are.

Dacă argumentele noastre nu sunt convingătoare, în schimb exemplele din străinătate, unde football-ul este considerat sport naţional, ar putea determina o ocrotire mai părintească a acestui joc din partea sus numitei academii.

Studiat metodic de către studenţii A.N.E.F.-ului, jocul s'ar difuza raţional prin şcoli, unde studenţii vor activa mai târziu ca profesori.

Şi, însfârşit, absolvenţii A. N.E.F.-ului, cu o cultură vastă în specialitatea lor, ar fi cei mai indicaţi să ia locul antrenorilor străini din football şi să ocupe locurile goale, de antrenori, din celelalte sporturi.

Socotim că ambele metode trebuesc experimentate, mai ales că ţările înaintate în football s'au folosit cu succes şi în egală măsură atât de antrenorii empirici — foştii jucători, — cât şi de diplomaţii institutelor universitare de educaţie fizică.

VIRGIL POPESCU

Prin surprindere

selecţionaţii s'au antrenat eri la A.N.E.F., cu porţile închise

Echipa naţională A a învins pe cea secundă cu 6-3 (4-1)

Şi eri am fost victimele unui şiretlic al F.R.F.A.-ului.

Ni se comunicase că antrenamentul echipelor naţionale va avea loc Vineri, adică astăzi, însă eri la amiază am fost invitaţi de oficiali la ultimul galop al selecţionaţilor care se ţinea... după masă.

Intr'adevăr, antrenamentul s'a desfăşurat eri pe stadionul A.N.E.F., cu porţile închise.

Faptul se explică prin aceia că F.R.F.A. vrea să evite spectatorii pentruca antrenamentul să decurgă în linişte, fără să fie influenţat de eventualele manifestaţii ale asistenţii, ca în alte dăţi, când fiecare aplauda sau huiduia jucătorii ce corespundeau sau nu.

Şi, să recunoaştem, F.R.F.A. are perfectă dreptate încât, din acest punct de vedere, a avut de ce să ţină în secret ziua antrenamentului.

6—3

Aşadar, eri s'au antrenat echipele naţionale. Ca şi înainte de mathurile cu Iugoslavia, când România B a învins cu 3—2.

Eri însă, România A s'a revanşat : a dispus de B cu 6—3 (4—1).

Incât rivalitatea rămâne de tranşat cu alt prilej.

UN ANTRENAMENT REUŞIT

Vom preciza din capul locului că n'a fost un trial, ci antrenament. cu care s'a urmărit verificarea formulelor încercate.

In general, antrenamentul a fost reuşit. S'a jucat uşor, jucătorii ferindu-se unul pe altul ca să nu se lovească, iar compartimentele şi-au verificat posibilităţile, furnizând prilejuri şi criterii destul de serioase pentru concluzii definitive.

FORMAŢIILE IN REPRIZA INTAIA...

România A : David Sfera, Albu-Vintilă, Gain, Demetrovici—Orza, Ploeşteanu, Baratky, Bodola, Dobay.

România B: Sadovsky—Petrescu, Felecan I—Bărbulescu, Fieraru, Nistor—Oană, Dobra (Reuter), Zăinescu, Reuter (Dobra), Prassler.

...ŞI IN A DOUA

A: P. Rădulescu—Sfera, Albu-Vintilă, Dobra, Demetrovici—Orza, Ploeşteanu, Baratky, Bodola, Dobay.

B : Iordăchescu—Petrescu, Felecan I—Bărbulescu, Pop V., Nistor—Oană, Moldovan, Reuter, Prassler, Bogdan.

O VEDETA : REUTER

Incontestabil că din jucătorii încercaţi eri, singurul care a făcut impresia cea mai mare a fost timişoreanul Reuter. Bun pentru orice post, posedă tot ceeace-i trebue ca să fie jucător complet : viteză, joc de cap, shootează cu ambele picioare, statură atletică, greutate (fapt care i-a permis să iasă învingător din toate luptele „corp la corp" cu Sfera şi Albu) şi pătrundere.

Pe Reuter l-am văzut jucând eri aşa cum trebue şi nu credem că va lipsi din echipa care înfruntă Germania.

VERVA LUI BODOLA ŞI BARATKY

Imediat trebue să remarcăm un alt fapt îmbucurător : dispoziţia, condiţia şi verva de shoot ale lui Bodola şi Baratky.

Graţie lor, atacul a căpătat multă hotărîre şi eficacitate. Incadraţi de Reuter, pot alcătui o tripletă masivă şi agresivă.

B MAI BUN CA A

In general însă, ni s'a părut mai bună linia de atac a echipei B, deşi era alcătuită din jucători ce nu mai jucaseră împreună. In timp ce linia lui Baratky combina prea mult atacul, echipa B construia acţiuni mai simple, dar mai eficace.

Dealtfel, a şi „mişcat" mai bine.

JUCATORI....

Dacă am încerca să remarcăm jucători, vom numi pe : Sfera, Vintilă, Bodola, Baratky (A), Reuter, Oană, Bărbulescu, Bogdan, Prassler şi Felecan (B).

AU MARCAT

Autorii punctelor au fost: Baratky (3), Bodola (3), Prassler (2) şi Bogdan.

Severitate la district

Jucători suspendaţi, grupări amendate, contestaţii respinse...

... iată bilanţul şedinţei districtuale de eri seară

Comisiunea districtuală a ţinut aseară şedinţă sub preşedinţia d-lui maior Gh. Brezeanu.

S'au luat următoarele deciziuni :

Se suspendă pe timp de 15 zile următorii jucători :

Stehoza (A. S. C. A. M.), Tolan (M. Oficial), Iordache (Ind. Iutei), Răsoiu (S. T. B.), Iosipovici (Gloria) şi Cornel Ioan (Titani).

Jucătorii Ştefănescu (Dacia Traiană) şi Lupşa (Gloria) se pedepsesc cu mustrare.

Jucătorii Burcescu (Ind. Iutei) şi Popa Alex. (S. T. B.) se pedepsesc cu 3 luni suspendare pentru insulta arbitrului.

GRUPARI AMENDATE

Se amendează cu câte lei 500 grupările Astra Română şi Grozăveşti pentru neprezentare la joc oficial.

Grupările Carmen şi Dâmboviţa se suspendă pentru neachitarea taxelor faţă de district.

Se amendează următoarele grupări pentru lipsă de carnete de legitimaţie la jocuri :

Carmen lei 50, E. F. A. şi Titanii cu lei 200.

CONTESTAŢII RESPINSE

Se respinge contestaţia grupării Lupeasca la jocul cu Adezgo ca netaxată.

Deasemeni şi contestaţia grupării Biruinţa la jocul cu CFR.—B. T.

Gruparea Biruinţa se suspendă pe timp de 8 zile iar jocul cu C. F. R. B. T. se omologhează cu rezultatul de 3—0 în favoarea grupării C. F. R. B. T.

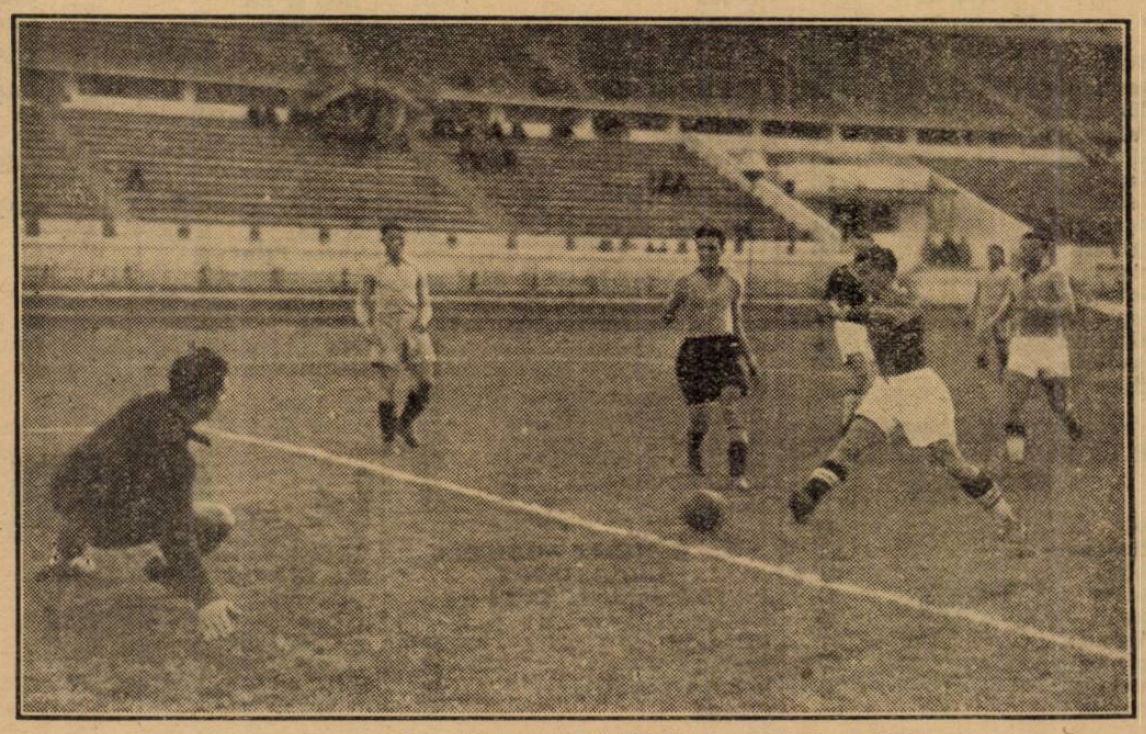

Baratky marchează al treilea goal păcălindu-l „serios" pe Sadowsky

UNIVERSUL 75 de ani

Monte și partanți probabili

Băneasa-Trap: Ziua IV-a, Sâmbătă 24 Septembrie

Pr. GLADIATOR — 1100 metri
Condiție — 15.000 lei

Director	1100	Alamov
Pușa	1100	0
Bănuța	1100	N. Gaidaev
Dalila	1100	0
Cimbrie	1100	0
Musculița	1120	G. Ghinea
Bandit II	1120	M. Pavlic
Tibet	1140	Slobozenco
Eol	1160	E. Fischer
Ialpug	1160	I. Crotenco
Santuța	1160	T. Marcu
Elly	1160	?
Cina	1180	T. Tassopol
Răsuna	1220	0
Brenn	1240	0
Rama II	1360	Grünwald

Pr. FULTON — 2100 metri
Handicap — 11.500 lei

Dacia	2100	Podolescov
Pan Worthy	2100	P. Borisiac
Primăvara	2100	M. Pavlic
Sorana	2100	Andreyevsky
Tais	2100	Krükovsky
Cavaler	2120	N. Ionescu
Betiv	2120	I. Crotenco
Ostas	2140	N. Gaidaev
Vestit	2140	D. Dobrescu
Brad	2140	0
Mister	2140	E. Fischer
Spic	2180	G. Gram
Makrele	2180	Grünwald
Mura II	2180	T. Marcu
Handicap	2200	0
Mura	2200	I. Szabo
Sultan II	2200	0
Dorka	2240	0

Pr. HEROLD — 2100 metri
Record — 18.000 lei

Pleava	2100	D. Dobrescu
Pandur	2100	I. Crotenco
Ben Hur	2100	T. Tassopol
Brebenea	2100	N. Gaidaev
Kundri	2140	St. I. Bordei
Trixie	2140	N. Cerkasoff
Pai	2140	G. Ghinea
Valentio	2140	G. Crainic
Gruia	2140	Andreyevsky
Pock	2140	E. Fischer
Kanada	2160	Grăjdănescu

Pr. ADAM — 1700 metri
Handicap — 21.000 lei

Bonzo	1700	Grünwald
Amsel	1700	M. Pavlic
Venezia	1700	0
Rosalinde	1700	0
Primrose	1700	T. Marcu
Jeannine W.	1720	N. Cerkasoff
Theodora	1720	St. I. Bordei
Lucifer II	1720	0
Havana	1720	Andreyevsky
Blondella	1720	0
Gretelbub	1740	D. Dobrescu
Viitor	1740	Slobozenco
Naplopo	1740	0
Oszlany	1740	E. Fischer
Jade	1740	N. Gaidaev
Margaret T.	1760	0
Bajadere	1780	I. Crotenco
Hanibal II	1780	0
Roland D.	1820	0

Pr. HAMBLETONIAN — 1500 m.
Condiție — 45.000 lei

Santuța	1500	0
Ghid	1540	Andreyevsky
Petrus	1540	P. Borisiac
Josedale M.	1560	Grünwald
Little Orphan	1560	N. Cerkasoff
Belsug	1560	I. Sazbo
Centaur	1580	G. Crainic
Aventurier	1580	0
Ben Hur	1580	0
Giuditta	1600	T. Marcu
Pandur	1600	0
Kitty Clair	1600	I. Matak
Jarvis	1600	G. Ghinea

Pr. LANCELOT — 1700 metri
Handicap — 13.000 lei

Lăcrămioara	1700	I. Crotenco
Pinkerton	1700	Gavrilescu
Aventurier	1700	T. Marcu
Dâmbovița	1720	0
Leona	1720	0
Ciclon	1720	D. Dobrescu
Eftin	1720	G. Crainic
Peter Worthy	1720	C-stodorescu
Duda	1720	I. Szabo
Dorka	1720	Grünwald
Livada	1720	0
Sorvaneț	1740	P. Borisiac
Kamaa	1740	0
Rugina	1740	E. Fischer
Sonora	1740	I. Zabelin
Igor	1740	G. Gram
Guardian Girl	1760	0
Kismet	1760	T. Tassopol
Ciclop	1760	0
Bruma II	1760	Komarnitky
Szelvesz	1780	0
Voevodul Tig.	1780	0

Pr. DON KOSSAK — 2120 metri
Condiție — 13.000 lei

Tutun	2120	Slobozenco
Ezer Jo	2120	M. Pavlic
Livada	2140	C-stodorescu
Ghid	2140	0
Guardian Girl	2160	0
Kismet	2160	0
Peccora	2160	D. Dobrescu
Coconaș	2160	E. Fischer
Igor	2160	0
Ieroșca II	2180	0
Viitor	2200	0
Primrose	2200	T. Marcu
Nation	2200	N. Gaidaev
Pock	2200	0
Brebenea	2200	0
Havana	2220	Andreyevsky
Margaret T.	2240	N. Cerkasoff
Kanada	2240	0

Pr. BENEDICT — 1700 metri
Record — 13.000 lei

Brad	1700	I. Crotenco
Bravo	1720	Grăjdănescu
Handicap	1720	P. Borisiac
Sultana	1720	I. Zabelin
Mura II	1720	T. Marcu
Natașa	1720	N. Cerkasoff
Legionar	1740	Slobozenco
Voința	1740	N. Gaidaev
Redea	1720	I. Zabelin
Peter Worthy	1740	0
Tutun	1740	0
Kamaa	1740	Grünwald
King Worthy	1740	G. Ghinea
Olenca	1740	N. Gaidaev
Livada	1740	0
Coconaș	1760	0
Ghid	1760	0
Benito H. P.	1760	V. Vârlan
Centaur	1760	G. Crainic
Ducesa	1760	T. Tassopol
Bruma II	1760	0
Pandur	1760	0
Windsome Jos.	1760	N. Cerkasoff
Guardian Girl	1780	E. Fischer
Ideal	1780	Drăgotescu
Ieroșca II	1780	Slobozenco
Giuditta	1780	Grünwald
Voevodul Tig.	1780	0
Pleava	1780	0
Josedale Marg.	1780	0

Program definitiv

Băneasa: Ziua V-a, Duminică 25 Septembrie

Pr. VALEA LARGA — 1000 m.
(L. D.) 20.000 lei

Marius, 55.000	57
Aghiuță, 25.000	49
Răzor, 35.000	49½
Vișina, 75.000	54
Balsors, 25.000	55½
Baby, 10.000	39½
Tini	51
Efada, 55.000	52½
Relea II, 25.000	47½
Monette III, 75.000	57
Meșteru Manole, 45.000	51

Pr. ULMILOR, 1500 m. (P. V.)
Welter h'cap în două reprize
25.000 lei
Repriza I-a

Weekend	62½
Amaranhte	60½
Cin'te ține	59
Tuluța	57
Glorietta	56
Korvin	56
Neta	54
Marcella	54
Aghiuță	50
Frunza	50
Goblin	49
Don Alberto	48½
Marmara	48
Credința	48
Silver Print	48

Pr. ULMILOR — 1500 metri
(P. V.) Welter h'cap — 25.000 lei
Repriza II-a

Loti	62
Sfârleaza	62
Mayar	61½
Caiafa	59
Jessica	59
Răscoala	57
Boshko	56½
Boața	56
Accacia	54
Elvira	53
Răstel	53
Naum	50½
Minunat	49½
Moft	47
Titirez	46½
Zori de Zi II	46

Pr. CATELUL — 1000 metri
(L. D.) Mixtă 40.000 lei

Ticu, 100.000	53
Boeru	54
Mont Blanc, 100.000	53
Povestea	57½
Sulița	52½
Zamfira	54
Smeu	54
Străjer	54
Răcasse, 40.000	46½
Cocotte, 100.000	51½
Ciocârlan	57
Magicienne	52½
Mazeppa	54
Tricolor, 75.000	49
Cornița	59
Nae	55½
Balyhoo, 75.000	49

Pr. SAINT-LEGER, 2800 m.
(P. V.), 100.000 lei

Corsar	58
Dornic	58
Răsfățat	58
Apolio	58
Baby	56½
Haziiu	58
Spătar	58
Necaz	58

Pr. CAMEREI AGRICOLE
A JUD. ILFOV
1500 metri — 70.000 lei

Răzvrătit	54½
Realist	53
Doinița	53
Pricina	53
Tarzan	59
Blank	53
Bock	57½
Leoaica	51½
Ciocârlan	54½
Harța	51½
Lutica	51½

Pr. PARADOX, 2400 m. (P. V.)
Handicap — 50.000 lei

Danciu	63½
Codru	59½
Serban	59½
Très Pratiue	59½
Don Basil	57½
Scărbă Mică	57
Hop și Eu	56½
Magnat	56½
Ostaș	56½
Flor Fina	53
Luța	49½
Favoritul meu	49
Kasandra	47
Lăcusta	46½
Necaz	46
Spătar	43½
Onuța	43
Silver Print	41
Lăpușneanca	40
Băbuca	40
Naum	40
Orz	40
Goblin	40

Kipism

Eri la Băneasa

Dublul succes al culorilor Regale

Ștefan Constantinescu a cules două victorii. Glorietta a câștigat Premiul Dolj. „Surpriza" lui Giovani din handicapul Sabar

Deși desfășurată sub acoperișul unor nori promițători numai de lucruri proaste și într'o atmosferă de incorda-

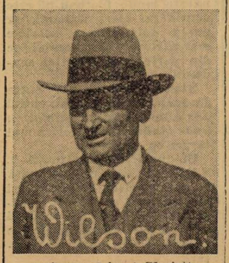

antrenorul iepei Glorietta

re transmisă spectatorilor de complexul situației politicei internaționale, reuniunea de ieri dela Băneasa a cunoscut o reușită demnă de subliniat.

In publicul venit — în număr suficient de mare — găsim dovada atașamentului pentru acest sport, mai ales că nici programul oferit nu era excepțional, întrucât două din cele 7 alergări nu întruneau decât câte 3 partanți.

Ca o consecință a pistei mușiate de ploaia căzută în mod frenetic în noaptea premergătoare, rezultatele înregistrate au prezentat câteva surprize. Insă, spre a trece dela început acest lucru, ținem să accentuăm că această scuză este valabilă pentru unele din rezultate, dar nu poate justifica nici parțial altele.

Purtătorii culorilor Regale au câștigat două alergări

Principalul eveniment al reuniunii consumate ieri după amiază, a fost dubla victorie a Hergheliei Scroviștea ale cărui culori au fost duse la victorie de Dornic și Madrigal.

Dacă victoria celui de-al doilea este lipsită de altă semnificație decât că se află actualmente în plenitudinea mijloacelor, succesul lui Dornic se prezintă deosebit de interesant.

Faptul că a dispus cu manifestă facilitate de Scărbă Mică arată pe fiul iepei Doina în sensibil progres. Performanța este cu atât mai semnificativă cu cât pensionarul lui Romaness se găsea la reintrare. In asemenea condiție trebue să conchidem că valoarea lui este mai bună decât cea arătată cu cel puțin 2 kg.

Manifestația de simpatie care a învăluit acest dublu succes a venit să arate că în momentele grele prin care trece omenirea, poporul român este strâns le-

gat de Suveranul său și că nu pierde nici o ocazie spre a-l demonstra acest lucru.

DUBLUL SUCCES AL LUI ȘTEFAN CONSTANTINESCU

Ziua de eri a fost extrem de favorabilă jocheiului român Ștefan Constantinescu care a reușit să ducă la victorie pe Giovani și Cremene.

Talentatul călăreț care din lipsa de înțelegere a proprietarilor noștri a plecat în peregrinare peste hotare, ne-a dovedit încă odată că a rămas același excelent călăreț din trecut. In actuala penurie de cravașe utile care există pe turful nostru, păstrarea lui Constantinescu ar fi un lucru excelent, mai ales ținându-se seamă că încalecă și la o greutate extrem de favorabilă (50 kg.).

Dublul lui succes a mai avut și semnificația unei tacite mustrări pentru reînțelegerea avută de proprietarii și antrenorii noștri. Pentru modul în care a încă-

jockeul iepei Micșunea

lecat nu putem să-i spunem altceva decât: BRAVO CONSTANTINESCU!

Domnilor comisari, salvați regularitatea curselor !

Cea de a doua alergare a zilei, handicapul Sabar, s'a soldat cu surprinzătoarea victorie a lui Giovani. Calificativul de „surprinzătoare" este valabil pentru noi și marea majoritate a jucătorilor. Și dacă am vorbi în numele inițiaților ar trebui să-i aplicăm un alt calificativ și credem că cel mai nimerit ar fi „remuneratoria victorie".

Cele mai savante calcule nu puteau conduce, în baza ultimelor performanțe ale fiului lui Métropole, la acordarea nici măcar a unei șanse pentru un loc în plasă.

Iată — pentru că faptele vorbesc mai elocvent,— cari erau titlurile cu care Giovani se prezenta la startul acestei curse :

La 28 August : Natașa 49
Jessica 62
Moft 50
Elvra 60
Căruș 55½
Răzor 59
Giovani 53.
Câștigat: 1½—1—½ lung.
La 18 August : Jessica 58½
Sarda 56½
Licurici 54½
Baby 50

antrenorul Hergheliei Scroviște

Giovani 58½
Poiana 45
Ciurian 52.
Câștigat 2—½—3 lungimi.
La 7 August : Weekend 62
Carmen 53¼
Neta 56½
Răscoala 48
Răzor 47¼
Giovani 44.
Câștigat: 1—2—1 lungime.

Deci, ultimele trei performanțe ale lui Giovani au însemnat trei categorice eșecuri față de adversari mediocri. In baza acestora, marele public nu i-a acordat absolut nici o confiență și cea mai bună dovadă o găsim în câțiva poli cari au căzut pe șansa lui la Pariul Oraș.

Dar situația s'a schimbat pe câmpul de curse. De unde după pariul Oraș Giovani pleca la cota de peste 2000 pentru 10, pe câmpul de curse această cotă se micșorează până la a ajunge la 71 pentru zece. Desigur anodică față de cea promitea dar foarte fructuoasă pentru inițiații cari i-au susți-

jockeul iepei Glorietta

nut șansa cu multă convingere și mai multe mii de lei.

Ne-am fi așteptat ca după alergare, d-nii comisari să caute să sancționeze această crasă inadvertență de performanțe mai ales după ce vesnicul codaș Giovani se plimbase într'un handicap câștigând în 3 lungimi. Am fi dorit ca jockeii ce l-au încălecat în anterioarele curse, ca antrenorul lui și toți cei ce puteau da vreun indiciu să fie chemați spre a lămuri această uluitoare performanță. Dar, o seninătate contrastând cumătator cu sumbrul acestei afaceri a împiedicat cercetarea cât de sumară a „cazului" Giovani. Și evident, lucrurile și-au continuat drumul ca și cum nimic nu s'ar fi întâmplat.

Noi însă, indiscreți din fire și profesiune, am surprins o sumedenie de figuri desgustate și nu puține voci cari să se declare scârbite de asemenea afaceri.

Credeți-ne, d-nilor comisari, că în sinea noastră le-am dat dreptate și că nu cu mică amărăciune ne-am gândit la viitorul curselor de pur sânge dela noi. Aduceți-vă aminte că marea criză a hipismului românesc a coincis epocei de aur (nu

jockeul Hergheliei Scroviște

facem nici o aluzie la profitori) a afacerilor pe turf.

Credem că suntem de acord cu toată lumea în a nu dori repetarea dăunătoare a unei asemenea crize. Dar pentru a nu se mai repeta, cerem cu toată energia (vai ce păcat că nu putem face și altceva) ca d-nii comisari să ia cele mai drastice măsuri în afaceri similare. Numai în mâinile d-nilor comisari stă viitorul hipismului românesc.

Pentru ca acest viitor să nu fie sumbru la culme, decideți-vă d-nilor comisari să fiți energici. A persista în indulgența de acum, ar însemna ca într'o bună zi porțile hipodromurilor să se închidă din lipsă de spectatori.

Are cineva curajul să-și asume o asemenea răspundere ?

FILMUL ALERGARILOR

1. PR. JIGALIA. Din plecare, în fruntea plutonului au fost lansați Puișor și Ștefania, în timp ce Banu Olteniei și Băbuca pierdeau ceva teren. Impinsă puternic, Băbuca a traversat plutonul și a trecut—la intrare în turnant — în fruntea plu-

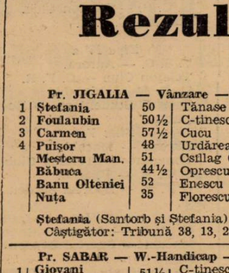

antrenorul iepei Ștefania

tonului având la 2-3 lungimi în urmă pe Ștefania. Imediat după intrarea în linia dreaptă, Ștefania a trecut la atac și a depășit ușor pe Băbuca. In urmărirea ei au pornit Carmen și Fouloubin. Ștefania a respins ușor atacul dat de prima, dar nu și-a putut păstra decât un scurt vantaj asupra surului care dacă n'ar fi avut drumul obstaculat pe linia dreaptă ar fi câștigat. A treia s'a aflat Carmen precedând pe Puișor.

2. PR. SABAR n'a fost cursă pentru Giovani care pornit în fruntea plutonului a condus pe întreg parcursul cu un avantaj care n'a lăsat la nici un moment dubiu asupra soartei partidei. In spatele lui, la 3 lungimi, Cărăbuș a ocupat locul al doilea urmat de Hotoaica și Brânceni.

3. PR. EINAR. Lansat din plecare, Necaz a condus cu câteva lungimi înaintea lui Madrigal și Baba Novak. In această ordine, micul pluton a abordat linia dreaptă. Imediat după aceasta, Madrigal a pornit în urmărirea leaderului pe care l-a depășit la intersecția pistelor. Atacat pe ultima sută de metri de Baba Novak, Madrigal a răspuns curajos solicitărilor călărețului său păstrându-și un avantaj de 2 lungimi. La distanță Necaz a fost al treilea.

4. PR. OLTEȚU. După ridicarea benzilor, conducerea plutonului și-a asumat-o Bravo Mă, în timp ce Boeru pierdea câteva lungimi. La jumătatea liniei drepte, a apărut înaintând în fuleuri mari, Cremene care a cucerit un avantaj categoric. In urmărirea ei a pornit Amnar care situat fiind între coardă și Bravo Mă a fost obligat să schimbe linia. Deși a terminat puternic, pensionarul lui Romaness n'a mai putut prinde pe leaderă. La un gât urma Bravo Mă precedând pe Boeru a cărui performanță este demnă de reținut.

5. PR. GOUVERNEUR. Impinsă din plecare, Lăcusta a luat conducerea ostilităților pe care a păstrat-o până la ieșirea din primul turnant unde derobând a lăsat conducerea lui Scărbă Mică urmat de Dornic. La jumătatea liniei drepte, Ilinca a atacat cu Dornic care s'a desprins ușor câștigând de puțin dar extrem de sigur.

6. PR. HASLEMIMI. Pe primele sute de metri, conducerea a aparținut Melittei care la intersecția pistelor a fost înghițită de pluton din care s'a desprins Becasse. Acesta a lăsat impresia că va recolta o victorie ușoară până în momentul în care a fost atacată de Micșunea de care s'a lăsat (Ce faci Cucule?) depășită fără a opune nici o rezistență. Etiquette preceda pe Aida pentru locul al treilea.

7. PR. DOLJ. Dupace pe prima sută de metri lotul a fost condus de Neta, în frunte a trecut Boshko. Acesta s'a detașat cu câteva lungimi avantaj cu care a intrat pe linia dreaptă. La distanță, atacat de Glorietta și Spătar, Boskho a cedat. Pe ultimele sute de metri Glorietta s'a desprins ușor culegând o victorie comodă. Spătar a fost depășit pentru locul al doilea de Nolcică, dar și 1-a păstrat pe cel de-al treilea cu tot atacul dat de Neta.

Niki Mihail Burillianu

INFORMAȚIUNI

● Pariul austriac a cunoscut ieri la Băneasa o animație foarte mare ajungând la 143064 lei. Cum victoriile out-siderilor Giovani și Cremenea au efectuat o extrem de severă triere, înaintea celei de a 5-a alergări rămăsese numai un singur buletin valabil care cuprindea pe Scărbă mică. Infrângerea acestuia din partea lui Dornic a determinat închiderea acestui gen de pariu, care va continua în cadrul reuniunei de Duminică 26 Septembrie crt.

● In parcursul Premiului Gouverneur, în timp ce conducea plutonul și aborda turnantul prim, iapa Lăcusta încălecată de Florescu a derobat și a fost oprită.

● După disputarea Premiului Sabar la startul căruia Duce a făcut toate dificultățile posibile periclitând și integritatea adversarilor, d-nii comisari ai alergărilor au luat hotărîrea de a-i interzice accesul în probele publice până la completarea deciziei.

● La secretariatul Societății hipice române se publică astăzi inscrierile în alergările ce vor forma programul reuniunei de Miercuri 28 Septembrie crt.

● Eri după consumarea alergărilor de la Băneasa s'a dat un galop pe pista de curse lui Tarzan încălecat de C. Radu întovărășit de Weekend cu Constantinescu Șt. în șea.

Ambii au acoperit distanța de 1500 m. în train susținut.

Tarzan a mers tot timpul în cap și a dispus de colega de antrenament cu 3/4 lungime. Totuși, se cuvine subliniat faptul că Weekend a fost tot timpul reținută și numai pe ultimele 200 metri a fost împinsă mai serios.

Timpul efectuat pentru acoperirea celor 1500 metri, a fost 1'39".

● Eri la Băneasa s'au plătit la event cotele:

GIOVANI— CREMENE 609.
MICȘUNEA — GLORIETTE 500.

● După victoria de ieri din premiul Jigălia, iapa Ștefania scoasă în vânzare publică a rămas proprietarului pentru suma de 35.000 lei pe cât fusese pusă de vânzare.

Citiți informațiile din străinătate în pag. XI—a

Rezultatul alergărilor de eri

Băneasa: Ziua IV-a, Joi 22 Septembrie

Pr. JIGALIA — Vânzare — 20.000 lei — 1600 m. (P.V.)

1	Ștefania	50	Tănase	38	38	Câștigat
2	Foulaubin	50½	C-tinescu Șt	49	52	½—1½ — ½
3	Carmen	57½	Cucu	56	51	lungime
4	Puișor	48	Urdăreanu	128	110	Durata 1'40
	Meșteru Man.	51	Csillag G.	38	50	
	Băbuca	44½	Oprescu	88	53	
	Banu Olteniei	52	Enescu A.	190	140	
	Nuța	35	Florescu	7750	3027	

Ștefania (Santorb și Ștefania) aparține d-lui **M. Antonescu.**
Câștigător: Tribună 38, 13, 20, 13. Peluză 38, 18, 25, 15.

Pr. SABAR — W.-Handicap — 25.000 lei — 1300 m. (P.V.)

1	Giovani	51½	C-tinescu	71	68	Câștigat
2	Cărăbuș	48	Logofătu	191	95	3—2½—gât
3	Hotoaica	46½	Tănase	45	64	Durata 1'25
4	Brânceni	59	Enescu G.	44	43	
	Răzleț	53½	Vincent	67	79	
	Natașa	52	Cucu	88	62	
	Ciurlan	48	Oprescu	286	245	
	Mayar	61	Cristea R.	54	62	
	Duce	48½	Iozsa	rămas	start	

Giovani (Métropole și Gioconda) aparț. d-lui **Leon Grigorescu.**
Câștigător: Tribună, 71, 24, 24, 17. Peluză, 68, 23, 41, 21.

Pr. EINAR — Mixtă — 25.000 lei — 1600 m. (P.N.)

1	Madrigal	62½	Mullot	15	15	Câștigat
2	Baba Novak	59	Csillag	23	20	2—3 lung.
3	Necaz	55½	Enescu A.	64	78	

Madrigal (Naplopo și Morgana) aparține **Hergheliei Scroviște.**
Câștigător: Tribună 15. Peluză 15.

Pr. OLTEȚU — Mixtă — 2500 lei — 1000 metri (L. D.)

1	Cremene	52½	C-tinescu	100	66	Câștigat
2	Amnar	54	Ilinca N.	20	26	1½—gât—2
3	Bravo Mă	54	Toth B.	186	110	lungi.
4	Boeru	54	Gill J.	76	55	Durata 1'03
	Balyhoo	51½	Csillag G.	55	58	
	Caliacra	45	Oprescu	442	180	
	Silfida	48	Urdăreanu	864	551	
	Lunca	46	Tănase	245	52	
	Tricolor	46½	Crișan	1382	1103	
	Soim	54	Vincent	442	180	

Cremene (Mutatos și Rendek) aparține Grajdului Mircea.
Câștigător: Tribună 100, 18, 12, 28. Peluză 66, 19, 13, 20.

Pr. GOUVERNEUR — 30.000 lei — 2200 metri (P.V.)

1	Dornic	55	Ilinca	11	16	Câștigat
2	Scărbă Mică	59½	Florescu	23	14	1 lungime
3	Lăcusta	39½	Csillag G.	11	16	Durata 2'27

Dornic (Favara și Doina) aparține **Hergheliei Scroviște.**
Câștigător: Tribună 11. Peluză 16.

Pr. HASLEMIMI — Handicap vânz. — 20.000 lei — 100 m. (L.D.)

1	Micșunea	53	Vincent	82	91	Câștigat
2	Bécasse	51	Cucu	30	32	2—1—1½
3	Etiquette	54	Csillag G.	149	94	lung.
4	Aida	56	Gill J.	22	24	Durata 1'04
	Tatja	53	C-tinescu	194	149	
	Dictator	40	Oprescu	972	3595	
	Opinca	54½	Iozsa	60	65	
	Hazard	46½	Crișan	648	651	
	Melitta	48	Logofătu	194	175	

Micșunea (Nuntaș și Moonlight) aparține d-lui **S. Schwartz.**
Câștigător: Tribună 82, 23, 13, 33. Peluză 91, 25, 15, 23.

Pr. DOLJ — Handicap — 30.000 lei — 1800 metri (P.N.)

1	Glorietta	53½	Gill J.	46	41	Câștigat
2	Nolcică	48	Hutuleac	34	55	2½—2½
3	Spătar	50	Cucu	55	54	cap
4	Neta	53½	Vincent	515	440	Durata 1'58
	My Lass	58½	Csillag G.	162	70	
	Boshko	42	Tănase G.	101	220	
	Hop și eu	61½	Mullot	65	55	
	Menelik	61	Cristea R.	72	72	
	Goblin	71½	Thiess	324	333	
	Sukoro	55	Iozsa	202	275	
	Luța	54½	Enescu G.	405	275	

Glorietta (Warden ot the Marcher și Gipsy) aparține d-lui **D. Mironescu.**
Câștigător: Tribună 46, 17, 16, 21. Peluză 41, 13, 14, 16.

CICLISM

Duminică la Belu

Un adevărat regal

Pe marginea reuniunii internaţionale româno-bulgare şi a excepţionalei întâlniri

Tudose-Giordani-Steinhardt

Precizăm, în Capitală, deoarece manifestaţiune ciclistă cu caracter internaţional am mai avut.

Insă, în provincie, da; la Brăila, unde bănuitele „vedete" (?) franceze cu titlul „bon pour l'Orient", au capitulat „sufocate" literalmente de vijelia gazdelor.

Capitalei însă îi este dat abia acum, — şi exact un an dela ultima manifestaţiune, internaţională — să găzduiască o întrecere între cicliştii români şi străini.

Mulţi, s'ar putea întreba, dece abia într'un an o reuniune ?

Explicaţia e simplă: ciclismul e un sport care „înghite" fonduri şi nu produce nici un fel de reţete, sau în cazuri fericite o mie-două de lei încasări.

In faţa acestei situaţii şi a visteriei foarte anemice, reuniunea de peste două zile, punerea ei pe picioare, învederează o iniţiativă lăudabilă.

Şi ea vine după trei reuniuni, care au constituit o frumoasă propagandă, să aducă nota unui spectacol ales. — în lăuntrul căruia publicul, până acum prins între surprize şi performanţe excelente ale aşilor noştri, — va asista la revanşa de mari proporţii, Tudose-Giordani-Steinhardt şi în acelaş timp la apărarea îndârjită a prestigiului culorilor noastre, în faţa unor musafiri, bine puşi la punct, dârzi, şi cu ambiţia neclintită de a realiza ceeace băeţii noştri au realizat la Rusciuk, la 21 August: o victorie categorică şi aproape totală.

Dacă vor pieca sau nu victorioşi, nu se poate anticipa

Ţinând însă seama de actuala formă admirabilă a reprezentanţilor noştri, avem credinţa că cea mai mare parte din probe ne vor reveni.

Nu trebue însă uitat că, în echipa oaspe, figurează nume ca : Velinoff, — care a participat la olimpiada de la Berlin, Kossateff, un sprinter de rasă (actualmente militar) care, într'o zi bună şi bine pus la punct, oferă un spectacol excepţional ; apoi Geambasoff, Damianoff şi ceilalţi vor constitui o echipă dură.

Alergătorii noştri nu trebue să se culce pe laurii cuceriţi în August, în oraşul de dincolo de Dunăre, cu oarecare uşurinţă, ci li se incumbă datoria să lupte serios, iar nu să-şi subestimeze adversarii, — ceeace ar fi foarte imprudent, căci deţinem informaţia că bulgarii s'au pregătit sever şi în mod special ca să părăsească, Duminică seară sau Luni, Capitala aşa cum am părăsit noi Rusciuk-ul în August : VICTORIOŞI.

REVANŞA „TRILOGIEI", sau... „trilogia" revanşei, dacă voiţi, căci este tot acelaş lucru. Acelaş fapt aşteptat cu excesivă şi îndreptăţită nerăbdare : întâlnirea triunghiulară: Tudose, Giordani, Steinhardt.

Dar să insistăm puţin asupra valorii acestei revanşe a terţetului de mai sus.

La 28 August Giordani a învins categoric pe Tudose.

Două săptămâni mai târziu Tudose a fost învins de Steinhardt.

8 zile după aceasta, revanşa Tudose-Steinhardt a ratat din cauza unei sosiri extrem de strânse şi a unei decizii care a nemulţumit, — şi care a avut şi partizani şi adversari. Unii văzuseră pe Tudose învingând, iar alţii pe Steinhardt.

Revanşa ratată, deci, Steinhardt s'a întâlnit în finală cu Giordani pe care, spre stupefacţia generală, l-a „knock-out"-at.

Iată deci un şir de evenimente, asupra cărora nu mai e nevoie de nici o subliniere, ca să demonstrăm valoarea naţională, — fără să ne ocupăm de rest, — a evoluării acestor trei vedete, a întâlnirii lor, în cursa de iuţeală, de Duminică, de pe pista dela Belu.

Ziua de poimâine va „decreta" cine este cel mai bun şi va însemna, pentru amatorii de sport superior, una din puţinele zile frumoase ale pedalei.

Zi în care, dacă mai adăogăm factorul de prima însemnătate: caracterul internaţional al reuniunii, nu ne rămâne decât să accentuăm, — lucrul de altfel se înţelege dela sine, — că vom asista la un adevărat regal.

UN APEL CATRE PUBLIC

Scriam în numărul de eri: „Prezenţa publicului, în număr cât mai mare, este balonul de oxigen de care are nevoie ciclismul, — un sport sărac şi frumos, — pentru a se ridica.

Arena cât mai populată este cel mai teribil stimulent moral, — căci de material nu poate fi, încă, vorba, — pentru organizatori.

Publicul a ridicat, în această toamnă, în mare măsură, ciclismul.

Nu ne îndoim, deci, că va continua şi de aci înainte lucrul început, căci prezenţa publicului are un reflex valoros, — program ales, reuniune aleasă".

Nu ne îndoim — repetăm, — că publicul va veni în număr cât mai mare. Şi, asigurăm, nu va avea nimic de pierdut.

Dimpotrivă.

Un spectacol de zile mari, care va răsplăti din belşug deplasarea până sus, la Belu.

— em. i. —

Campionatul naţional de fond 1938 se va desfăşura la 9 Octombrie

Federaţia română de ciclism ne-a trimis următorul comunicat, cu privire la campionatul naţional de fond, — apărut, eri, din eroare la altă rubrică.

Traseul campionatului naţional de fond al României 1938 care se va disputa în ziua de 9 Oct. a. c., s'a fixat în felul următor :

Plecarea se va da din Piaţa Victoriei urmându-se ruta Ploesti-Câmpina-Sinaia-Muntele Păduchiosu-Vârful Muntelui (la Cruce), unde se va iscăli o foaie de control-înapoi prin Sinaia-Câmpina-Ploeşti, unde va fi sosirea prin bulev. Câmpinei (198 km.).

Campionatul naţional de fond este deschis alergătorilor de categoria 1-a şi 2-a.

Inscrierile se fac la sediul F.R.S.C., cu plata taxei de lei 50 (lei cincizeci).

O SUGESTIE

Iarăşi..

Ce să-i facem: slăbiciunea noastră.

Insă să trecem la fapte.

Traseul e bun. Mai mult : minunat.

Asfalt, plat, munte, o piatră de încercare „Păduchiosul" (cu terasament prost, negudronat) şi apoi coborâş, zeci de kilometri.

Cu alte cuvinte tot ce se cere unui drumeţ, care să merite titlul de campion.

Şi toate acestea în cuprinsul a 198 km.

Şi totuşi, ne permitem, să facem următoarea sugestie :

Nu este mai potrivit, — din toate punctele de vedere, — să se dea plecarea din Ploeşti iar sosirea să aibe loc în Capitala ţării ?

Dar asupra acestui punct vom reveni, mai amplu, într'un articol viitor.

ROŢI ŞI PEDALE

Iată un tabel edificator al unei reveniri extraordinare în „Marele Premiu al Naţiunilor", câştigat de Aimar.

Situaţia de mai jos, este luată la 30 km. înainte de sosire:

1. Schulte	0
2. Kint,	0' 14" 4/5
3. Valetti,	1' 21" 4/5
4. Cloarec	1' 47" 4/5
5. Rossi,	1' 54" 4/5
6. Cosson,	1' 58" 4/5
7. Neuville,	2' 10" 4/5
8. Van Nek,	2' 10" 4/5
9. Carini,	2' 13" 4/5
10. Canavesi,	2' 53" 4/5
11. Legrand,	2' 53" 4/5
12. Mersch,	2' 53" 4/5
13. Zimmermann,	2' 56" 4/5
14. AIMAR,	2' 58" 4/5
15. Fournier,	3' 18" 4/5
16. Galateau,	3' 25" 4/5
17. Jaminet,	4' 3" 4/5
18. Archambaud,	4' 11" 4/5
19. Cogan,	4' 41" 4/5
20. Montero,	6' 4" 4/5
21. Fontenay,	8' 24" 4/5

VOLLEY BASKET-BALL

Cupa inginer „N. Caranfil"

Duminică 25 Sept. a. c., începând dela orele 9.30 dim. se vor disputa pe terenul dela Herăstrău, matchurile de wolley între echipele funcţionarilor soc. de Gaz şi Electricitate şi U. C. B.

Ambele instituţii vor concura cu câte două echipe dintre cari una femenină.

Cu această ocazie va concura şi noua formaţie „Metropola Juniori", formată din fiii funcţionarilor acestor instituţii şi sprijinită, de d. Focşeneanu Concursurile sunt dotate cu cupa „N. Caranfil".

Pentru acest turneu echipele s'au antrenat intens, astfel că vor da loc unor aprige dispute.

Cupa va fi înmânată echipei învingătoare de d. ing. N. Caranfil.

D. director Ştefan Ionescu va răsplăti deasemenea pe câştigători cu numeroase premii şi plachete.

S'a fixat programul campionatului regional de volley şi basket-ball la categoriile I-a, rezerve şi femenin

Liga regională a fixat programul campionatului de volley şi basketball, la categoriile I-a, rezerve şi femenin, pe care îl publicăm în întregime.

Pentru celelalte categorii, se va fixa în cursul acestei săptămâni, urmând ca apoi să fie dat publicităţii.

VOLLEYBALL CATEG. I-a ŞI REZERVE

Ziua I-a

Aurora—O. C. B.
Telefon Club—Sportul Studenţesc.
V. S. C. — Macabi.
C. F. R. — Bonaparte.

Ziua II-a

Aurora — Telefon Club.
O C. B. — Sportul Studenţesc.
V. S. C. — C. F. R.
Macabi — Bonaparte.

Ziua III-a

Sportul Studenţesc — Aurora.
Bonaparte — V. S. C.
O. C. B. — Telefon Club.
Macabi—C. F. R.

Ziua IV-a

V. S. C. — Aurora.
Telefon Club — C. F. R.
O. C. B. — Macabi.
Sportul Studenţesc — Bonaparte.

Ziua V-a

Aurora — Macabi.
Bonaparte — Telefon Club.
O. C. B. — V. S. C.
C. F. R. — Sportul Studenţesc.

Ziua VI-a

C. F. R. — Aurora.
Macabi — Sportul Studenţesc.
Telefon Club — V. S. C.
Bonaparte — O. C. B.

Ziua VII-a

Aurora — Bonaparte.
O. C. B. — C. F. R.
Telefon Club — Macabi.
Sportul Studenţesc—V.S.C.

BASKETBALL CATEG. I-a ŞI REZERVE

Ziua I-a

V. S. C. — Aurora.
Sportul Studenţesc—C.F.R.
A. C. T. — E. F. A. (Macabi).
O. C. B. — Telefon Club.

Ziua II-a

V. S. C. — Sportul Studenţesc.
Aurora — C. F. R.
A. C. T. — O. C. B.
E. F .A. (Macabi) — Telefon Club.

Ziua III-a

C. F. R. — V. S. C.
Telefon Club — A. C. T.
Aurora — Sportul Studenţesc.
E. F. A. (Macabi). — O.C.B.

Ziua IV-a

A. C. T. — V. S. C.
Sportul Studenţesc—O.C.B.
Aurora—E. F. A. (Macabi).
C. F. R. — Telefon Club.

Ziua V-a

V. S. C.—E. F. A. (Macabi).
Telefon Club—Sportul Studenţesc.
Aurora — A. C. T.
O. C. B. — C. F. R.

Ziua VI-a

O. C. B. — V. S. C.
E. F. A. (Macabi)—C.F.R.
Sportul Studenţesc—A.C.T.
Telefon Club — Aurora.

Ziua III-a

V. S. C. — Telefon Club.
Aurora — O. C. B.
Sportul Studenţesc—E.F.A. (Macabi).
C. F. R. — A. C. T.

VOLLEYBALL FEMENIN CATEGORIA I-a

Ziua I-a

Aurora — Sportul Studenţesc.
Bonaparte — Iureş Club.
Start Club — Metalosport (Farma Club).
Hai Hai — Telefon Club.

Ziua II-a

Aurora — Bonaparte.
Sportul Studenţesc—Iureş Club.
Start Club—Hai Hai.
Metalosport (Farma Club)—Telefon Club.

Ziua III-a

Iureş Club—Aurora.
Telefon Club—Start Club
Sportul studenţesc—Bonaparte.
Metalosport (Farma Club) Hai Hai.

Ziua IV-a

Start Club—Aurora.
Bonaparte—Hai hai.
Sportul studenţesc—Metalosport (Farma Club).
Iureş Club—Telefon Club.

Ziua V-a

Aurora—Metalosport (Farma Club).
Telefon Club—Bonaparte.
Sportul Studenţesc—Start Club.
Hai Hai—Iureş Club.

Ziua VI-a

Hai Hai—Aurora.
Metalosport (Farma Club)—Iureş Club.
Bonaparte—Start Club.
Telefon Club—Sportul Studenţesc.

Ziua VII-a

Aurora—Telefon Club.
Sportul Studenţesc-Hai Hai
Bonaparte-Metalosport (Farma Club).
Iureş Club—Start Club.

Sporturi Mecanice

In afară de Hans Stuck vor mai concura la Feleac Ernst Festetics şi Wiesengrund

Scurtă trecere în revistă a concurenţilor probabili

Data unei internaţionale automobiliste şi motocicliste în creasta Feleacului se apropie. Importanta competiţiune, singura de acest gen organizată în România şi trecută în calendarul internaţional al A.I.A.C.R.-ului se va ţine în ziua de 2 Octombrie sub Inaltul patronaj al M. S. Regele Carol II şi în organizarea filialei din Cluj a Automobil Clubului Regal Român.

Ca şi în anii precedenţi, întrecerea dela Feleac suscită un real interes, augmentat anul acesta de faptul că la startul ei se vor prezenta şi câţiva alergători străini în frunte cu germanul Hans Stuck, fost campion de munte al Europei şi campion internaţional de coastă al ţărei sale.

Ne-am ocupat la timp şi cu destul lux de amănunte, de excepţionala carieră a asului german, cunoscut la noi din 1930 când a câştigat cu autoritate cursa pe care o va disputa la 2 Octombrie. Nu vom mai insista deci asupra lui, mulţumindu-ne să repetăm că Hans Stuck va juca rolul principal în competiţiunea dela Cluj.

ALŢI DOI CONCURENŢI STRAINI

Eri am primit înştiinţarea că alţi doi concurenţi străini şi-au anunţat ferm participarea. Este vorba de maghiarii E. Festetics şi Wiesengrund, doi alergători cari ne-au mai vizitat, lăsând o bună impresie.

Primul va pilota un B.M.W. şi va concura în categoria sport, iar secundul va lua plecarea în categoria curse, la volanul unui Alfa Romeo.

CONCURENŢII ROMANI

Ca de obiceiu, alergătorii noştri nu s'au grăbit să-şi prezinte adeziunile. Toţi aşteaptă ultimul moment ca şi când fiecare ar vrea să dea la iveală o surpriză.

Deşi se ştie precis pe ce maşini concurează, automobiliştii noştri lasă, în mod obicinuit înscrierea, pe ultima oră. Este un năravdecare românii cu greu vor putea fi lecuiţi.

Dar, dacă în mod oficial nu se ştie nimic încă, în urma investigaţiilor ce am făcut suntem în măsură să publicăm numele câtorva automobilişti a căror participare este sigură.

ING. JEAN CALCIANU

A tout seigneur... Incepem deci cu ing. Jean Calcianu, recordmanul coastei.

Sportiv în adevăratul înţeles al cuvântului, acest fin alergător nu lipseşte dela startul nici unei curse, indiferent de starea „armelor" de care dispune.

De rândul acesta însă, ing. Jean Calcianu se va prezenta bine înarmat şi va concura în ambele categorii.

Astfel, în proba trăsurilor de sport va conduce Hotchkiss-ul lui Ionel Zamfirescu, iar la curse va pilota Steyr-ul pe care a reuşit să-l pună la punct după o muncă titanică.

In asemenea condiţiuni, Calcianu are toate şansele să confirme valoarea de anul

M. SONTAG

trecut când a stabilit recordul coastei.

MICHAEL SONTAG

Revenit cu forţe noui în rândurile automobiliştilor pe cari îşi propusese să le părărească, Michael Sontag va juca rol de frunte în cursa dela Feleac.

In proba principală va concura la volanul Maserati-ului care, bine pus la punct, dă peste 200 km. la oră.

Cum Sontag nu este deloc lipsit de curaj, o nouă revelaţie din parte-i nu-i imposibilă.

In categoria trăsurilor de sport, participarea lui este îndoelnică. In cazul însă când se va decide să ia plecare va face acest lucru la bordul Bugatti-ului.

PETRE CRISTEA

Deşi se află în ajunul unui şi mai important eveniment — imediat după cursă va porni spre Portugalia unde îl chiamă un angajament — Petre Cristea, gloriosul învingător dela Sinaia, nu va lipsi dela datorie.

De data aceasta însă, sorţii lui de isbândă sunt minimi, căci B.M.W.-ul său nu fuge, conform declaraţiilor pilotului, decât 160 km. pe oră.

Ori, Feleacul are un parcurs care permite viteze mult mai ridicate şi, ca atare, Cristea va trebui să se resemneze cu realizarea celui mai bun timp în categoria trăsurilor de sport.

WILLY RAUTENSTRAUCH

Revelaţia de anul acesta, sibianul Willy Rautenstrauch învingător la Vestem (Sibiu) şi Sinaia, şi virtual campion de coastă al României, în categoria trăsurilor de sport, se va prezenta deasemenea la start. Şi, lupta dintre el şi Petre Cristea, pentru supremaţia în categoria respectivă, nu va fi lipsită de interes.

RENATO FERRERO SAU A. DE VASSAL

Nu trebue să uităm pe Renato Ferrero şi A. de Vassal, doi alergători de bună clasă cari însă, din nefericire, nu pot concura în aceiaşi cursă, întrucât utilizează serviciile unei singure trăsuri.

Deci, la Feleac vom vedea ori pe Ferrero, ori pe de Vassal. Probabil, pe cel din urmă.

A. G. G. DE CHASTELAIN ŞI W. R. YOUNG

In fine, este certă şi participarea neobosiţilor sportivi englezi, A. G .G. de Chastelain şi William R. Young, doi automobilişti cari nu precupeţesc sacrificiile când este vorba să colaboreze la reuşita unei competiţiuni.

Pe lângă cei pe cari i-am trecut în revistă şi cari vor juca roluri principale în întrecerea dela Feleac se vor mai înscri destui alţi automobilişti. Este însă sigur că niciunul nu va reuşi să realizeze performanţe superioare celor ce vor fi înregistrate de cei mai sus notaţi.

REDUCERI PE C. F. R.

Ca încheiere vom spune că organizatorii au obţinut reducerea de 50 la sută pe C. F. R. pentru acei cari vor călători spre Cluj între 30 Septembrie şi 2 Octombrie şi vor părăsi capitala Ardealului între 2 şi 3 Octombrie.

BOILLOT

Motociclistul Ludwig Kraus concurează în proba de rezistenţă Berlin—Roma

Pe traseul Berlin-Roma se va desfăşura săptămâna viitoare, o mare competiţiune automobilistă şi motociclistă de rezistenţă, la condiţiunile

L. KRAUSS

căreia au aderat numeroase echipe italiene şi germane.

Prologul acestei competiţiuni se va desfăşura astăzi la Milano, de unde echipajele italiene vor porni în corpore spre capitala Germaniei. Drumul va fi străbătut în două etape şi Duminică seara concurenţii italieni vor descinde la Berlin.

In cursul zilei de Luni se va face verificarea technică a maşinilor, iar plecarea spre Roma se va da Marţi dimineaţă.

LUDWIG KRAUS PRINTRE CONCURENŢI

Printre numeroşii înscrişi în proba motociclistă găsim pe Ludwig Kraus, învingătorul din anul acesta al „Marelui Premiu al Bucureştilor".

Ludwig Kraus va porni spre Roma la ghidonul unei motociclete B. M. V. de 600 cmc. cu ataş.

Dat fiind că este un specialist al parcursurilor lungi şi grele, Ludwig Kraus întruneşte numeroase sufragii.

Noi îi urăm succes.

Eyston suferind un accident, a renunţat deocamdată la noui tentative de record

El va relua seria încercărilor, în primăvară

Bonneville-ul ne trimite o nouă şi destul de tristă ştire.

După retragerea lui John Cobb, rechemat în Anglia de interese personale, iată că faimoasa pla-

G. E. T. EYSTON

ja a lacului sărat va fi părăsită şi de G. E. T. Eyston, deţinătorul titlului de recordman mondial de viteză absolută.

Dar, pe când retragerea lui Cobb se datoreşte unor imprejurări de ordin moral, cea a lui Eyston este urmare a unor motive independente de voinţa neîntrecutului pilot.

UN ACCIDENT NEAŞTEPTAT

Deşi avea titlul în mână, contrar tuturor prevederilor, Eyston nu s'a culcat pe laurii câştigaţi şi Miercuri dimineaţa a fost prezent pe plaja de lângă Bonneville spre a face o nouă încercare de îmbunătăţire a recordului.

Vremea extrem de favorabilă l-a silit să nu piardă timp şi, după o scurtă revizie a materialului, Eyston a trecut la postul de comandă.

Câteva minute mai târziu, cei 4.700 c. p. urneau din loc masivul „Thunderbold" care în curând se repezi, ca o săgeată, spre orizont.

Contorul arată 400 km., apoi 500 km. pe oră. Când să depăşească însă linia de demarcaţie a kilometrului, bolidul se angajă într'un „shimmy" rebel din care nu ieşi decât 6 km. mai departe, când pilotul reuşise să stopeze.

Au fost câteva secunde de groază şi dacă accidentul nu s'a soldat cu moartea pilotului faptul se datoreşte excesivului calm al lui Eyston.

Acesta a sesizat într'o clipă situaţia şi, nelăsându-se impresionat de ea, a frânat succesiv şi după eforturi supra omeneşti a reuşit să oprească.

In momentul coborârii din carlingă, Eyston era extenuat.

CE SE INTAMPLASE

Caroseria bolidului, care suportase cu stoicism atâtea încercări, suportând, lateral, o nouă apăsare a aerului a cedat, deplasându-se pe ace, spre stânga. In momentul acela, o minune a făcut ca bolidul să nu se răstoarne.

UN DEFECT GREU DE INLATURAT

Deplasarea caroseriei unui bolid de felul celuia cu care Eyston a realizat cea mai mare viteză din lume, nu este un defect uşor de înlăturat.

La vitezele atinse de recordmanul mondial un desechilibru cât de imperceptibil devine fatal şi, ca atare, înlăturarea defectului survenit cu prilejul ultimei încercări a lui Eyston necesită trimiterea bolidului în uzină.

VIITOARELE INCERCARI AU FOST AMANATE

Inainte de tentativa care era să-i fie fatală, Eyston spusese că nu va părăsi plaja până aproape de sărbătorile Crăciunului şi că în acest interval va mai face câteva încercări de ameliorare a recordului.

După accidentul de Marţi însă, englezul s'a văzut obligat să renunţe la aceste încercări, până în primăvara anului viitor.

Şi se pare că, până atunci, niciunul din cei patru aşi ai vitezei nu-şi va stabili câmpul de activitate la Bonneville.

ATLETISM

Rezultatele dela Balcaniadă în lumina tabelei finlandeze

Jocurile balcanice constituesc un subiect inepuizabil pentru un cronicar de atletism. Este drept că anuala manifestație balcanică este de o covârșitoare importanță pentru țările din peninsulă.

In numărul de față, vom înfățișa rezultatele jocurilor și performanțele obținute de atleții români în lumina tabelei finlandeze, care în momentul de față constitue cel mai just criterium de apreciere a valorii isprăvilor atletice.

100 m. PLAT:	Stefanovici (Jug.), 10 s. 8	902 puncte
	Dejenariu (R), 11 s. 2	787 „
200 m. PLAT:	Kling (Jug.), 22 s. 5	876 „
400 m. PLAT:	Geren (T), 49 s. 4	933 „
	Iordache (R), 52 s. 8	761 „
800 m. PLAT:	Gorsek (Jug.), 1 m. 57 s. 8	849 „
	Kiss (R), 1 m. 59 s. 1	818 „
1.500 m. PLAT:	Gorsek (Jug.), 4 m. 5 s. 4	859 „
	Kiss (R), 4 m. 7 s. 8	832 „
5.000 m. PLAT:	Krevs (Jug.), 15 m. 39 s. 4	826 „
	Dinu Cristea (R) 16 m. 2 s. 4	763 „
10.000 m. PLAT:	Dinu Cristea (R), 32 m. 15 s. 1	860 „
110 m. GARDURI:	Hanzekovici Jug.), 15 s. 0	929 „
	Negru (R), 16 s. 4	770 „
400 m. GARDURI:	Mantikas (G), 56 s. 0	859 „
	Lăpușan (R), 59 s. 5	739 „
LUNGIME:	Lambrakis (G), 6 m. 94	788 „
	Stoichițescu (R), 6 m. 81	754 „
INALȚIME:	Martini (Jug.), 1 m. 85	846 „
	Stoichițescu (R), 1 m. 75	727 „
TRIPLU SALT:	Palamiotis (Gr.), 14 m. 45	849 „
	Ionescu Ștefan (R), 13 m. 95	777 „
PRĂJINĂ:	Thanos (G), 3 m. 91	866 „
	Eilhardt (R), 3 m. 80	818 „
GREUTATE:	Kovacevici (Jug.), 14 m. 58	877 „
	Gurău (R), 13 m. 47	762 „
DISC:	Syllas (G), 49 m. 60	1.012 „
	Havaletz (R), 43 m. 63	834 „
SULIȚĂ:	Papagheorghiu (G), 58 m. 48	751 „
	Vămanu (R), 58 m. 43	753 „
CIOCAN:	Goici (Jug.), 47 m. 10	825 „
	Biro (R), 44 m. 57	764 „

BOX?

Tragi-comică partidă de box într'o gară poloneză

Stațiunea de cale ferată Bromberg situată pe Brahe, un afluent al Vistulei a fost teatrul unui excepțional match de box, noaptea trecută.

Un tren rapid care avea oprire în stația Bromberg, transporta doi oameni cu aspect atletic, erau doi boxeuri: Becler și Cierpialowski.

Voiajorii cari așteptau pe peron, plecarea trenului, au fost martorii următoarei scene :

Incă mai ai curajul să spui că eu sunt un boxeur răsuflat? Am să-ți dovedesc că nu te mint! răspunse celălalt.

Aceasta a fost introducerea unei întâlniri de box care se desfășura în fața numeroșilor voiajori ce se aflau în stație : arbitrul a fost găsit imediat în persoana unui bătrân domn care cunoștea regulile luptei!

Becler a demonstrat cu această ocazie că nu este un boxeur răsuflat, căci cu o directă și-a amețit adversarul Dar Cierpialowski n'a dat înapoi; a „intrat" în adversar și a început o luptă corp la corp.

Un impiegat de mișcare luând acest match drept o.... „mardeală" comună, a intervenit vrând să despartă pe beligeranți dar dintr'o lovitură, a fost expediat între liniile de tren.

Sfârșitul luptei a fost marcat de intervenția polițistului care intrând între sportivii încălziți de pumni, i-a despărțit pentru un moment și apoi a împrăștiat lumea strânsă ca „la urs".

Totuși epilogul a fost tragic : un revizor de vagoane care ciocănea bandajele roților vagoanelor, îmbrâncit fiind de Cierpialowski, i-a tras acestuia un... ciocan în cap și beligerantul boxeur a fost de urgență transportat la... spital!

Becler învingător și dovedit într'o formă ireproșabilă, și-a putut continua călătoria.

D. Ion Cămărășescu în tribuna stadionului dela Belgrad

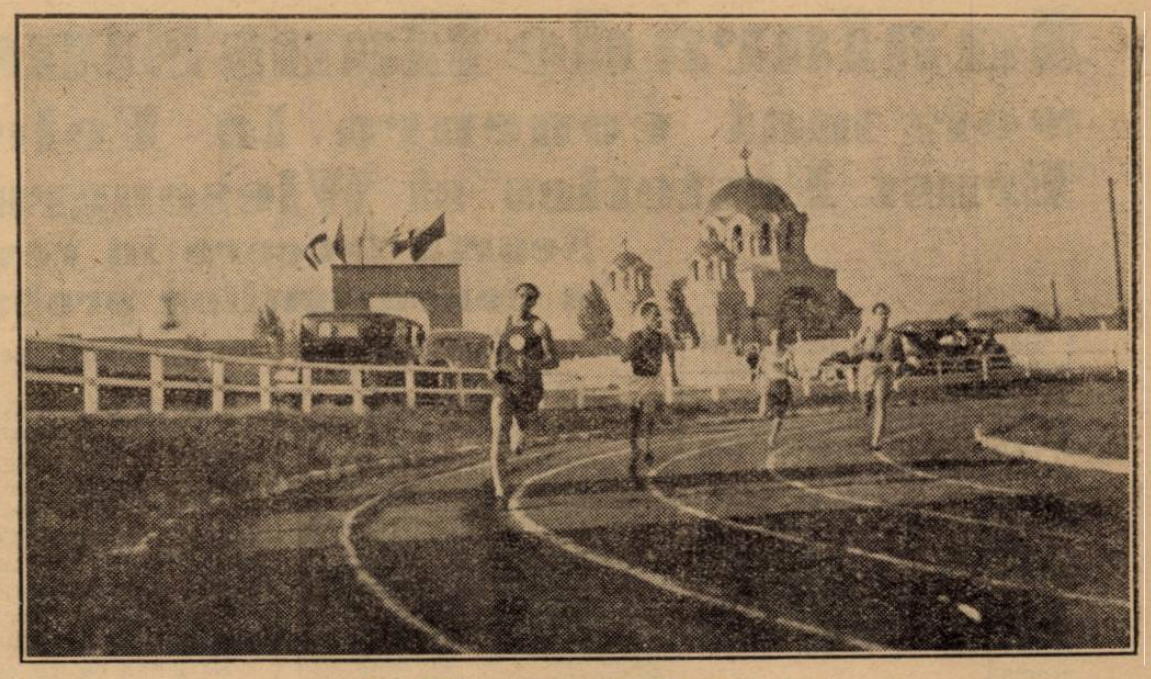

In plină cursă pe pista dela Belgrad

Dueluri interesante în perspectivă la campionatele juniorilor

Duminică 2 Octombrie va fi o dată importantă pentru atletismul românesc. La Brașov pe stadionul Municipal în organizarea ligii Țara Bârsei, se vor organiza campionatele naționale de juniori.

In vederea acestei competițiuni, pregătiri intense se fac în toată țara.

Din rezultatele înregistrate în recentele campionate regionale, dueluri interesante se anunță în perspectivă.

APRIGA LUPTA LA INALȚIME

Una din probele cele mai disputate se anunță săritura în înălțime unde în acest sezon s'au impus o serie de tineri.

Faptul nu poate de cât să ne bucure, săritura în înălțime fiind una din probele în care atletismul românesc stă foarte prost.

In primul rând este cazul să citâm pe tânărul bacalaureat Ludu care a trecut Duminică 1 m. 75, pe tânărul Trufășilă elev care pentru prima dată când apare într'un concurs a reușit să treacă 1 m. 72, pe clujenii Csukor și Moinea care au trecut 1 m. 65, pe brașoveanul Paveliu capabil să treacă 1 m. 70 și alții al căror nume ne scapă.

DUEL INTERESANT LA ARUNCARI

Lupte interesante și desigur rezultate frumoase se vor obține la aruncări unde tânărul Forgaciu dela Recas, brașoveanul Coman, bucureșteanul Fălcoianu, timișoreanul Martin, clujeanul Rădășan și masivul Schullery sunt câteva din elementele de valoare care vor avea ocazia să se remarce la Brașov.

SPRINTUL LA UN LOC DE CINSTE

Alergările de sprint pe 100 și 300 m. ne vor oferi și ele adevărate regaluri atletice. Prezența celor doi internaționali : Cristea și Nemetz, pitișteanul Ionescu, timișoreanul Narșa, și tinerii brașoveni iată câteva tinere speranțe ale sprintului românesc.

De pe pistă...

Australianul *I. Metcalfe a reușit câteva performanțe excelente la sărituri; el a trecut 1 m. 97 la înălțime, 7 m. 31 la lungime și 15 m. 77 la triplu salt.*

*

Duminică *la Paris se dispută matchul Franța-Belgia.*

*

La Princeton *(St. Unite) a murit în urma unei embolii cardiace atletul Lynch, care a făcut parte din echipa americană care a întreprins recentul turneu în Europa.*

❖

Luni *seara, se va întruni în localul F. R. A. comisiunea tehnică, urmând a lua importante hotărâri în legătură cu naționalele de juniori.*

*

Finlandezul *Tamila a învins la Stockholm pe cei mai buni alergători de fond din Suedia. El a câștigat 25 km. în 1 oră 25 m. 1 s. 4.*

*

Iată cele mai bune performanțe poloneze stabilite în actualul sezon: 100 m.: *Zaslona 10 s. 6; Traianowski 10 s. 7;* 200 m.: *Zaslona 22 s. 0, Dunecki 22 s. 2;* 400 m.: *Gassowski 49 s. 2, Mittelstaedt 50 s. 2;* 800 m.: *Gassowski 1 m. 52 s. 6, Staniszewski 1 m. 55 s. 2;* 1.500 m.: *Stanisewski 3 m. 54 s. 2, Noji 3 m. 55 m. 6;* 5.000 m.: *Noji 14 m. 46 s. 6, Kusczinski 14 m. 56 s. 2, Soldan 15 m. 01 s. 4;* 10.000 m.: *Noji 31 m. 17 s. 4, Marinowski 31 m. 22 s. 0; Wirkus 31 m. 45;* 110 m. garduri: *Haspel 14 s. 9, Schmidt 15 s. 1, Sulikowski 15 s. 2;* 400 m. garduri: *Masewski 55 s. 6, Niemiec și Gassowski 57 s. 1;* înălțime: *Kalinowski 1 m. 88, K. Hoffmann 1 m. 85;* lungime: *K. Hoffmann 7 m. 22, M. Hoffmann 7 m. 15;* triplu salt: *Luckhaus 14 m. 66, M. Hoffmann 14 m. 30, K. Hoffmann 14 m. 29;* prăjină: *Schneider 4 m. 10, Moroczick 4 m., Mucha 3 m. 90;* greutate: *Gierutto 15 m. 66, Praski 15 m. 37, Fiedoruk 14 m. 78;* disc: *Fiedoruk 46 m. 98, Gierutto 45 m. 79;* sulită: *Eburczyk 62 m. 59, Mikrut 61 m. 12;* ciocan: *Weglarczyk 50 m. 58, Kordas 46 m. 64;* decathlon: *Gierutto 7.006 puncte, Plawczyk 5.946 puncte.*

-BOX-

O reuniune profesionistă la Ploești

Gh. Popescu va boxa cu D. Iordănescu

Programul reuniunilor amatoare. Ilie Petrescu, campionul României la toate categoriile, va face o exhibiție cu F. Daucher

Duminică 25 Septembrie crt., se va desfășura în sala de spectacole a stadionului municipal din Ploești, o interesantă reuniune pugilistică profesionistă organizată de gruparea „Prahova Box Club".

Matchul vedetă va fi furnizat de campionul României la categoria până care va boxa cu bucureșteanul Dumitru Iordănescu.

Ilie Petrescu va face o exhibiție la Buzău

Campionul României la toate categoriile, Ilie Petrescu, va face mâine, Sâmbătă 24 Sept., o exhibiție la Buzău, în cadrul unei serbări sportive organizată de gruparea sportivă „Regele Carol II".

Ilie Petrescu, campionul României la toate categoriile, va face o exhibiție cu amatorul internațional Felix Daucher.

PROGRAMUL MATCHURILOR

Iată cum a fost alcătuit programul matchurilor dela Ploești:

Bucurescu C. (Ploești)-I. Niculescu (București).

Eremia Al. (Ploești)-Lungu Ilie (București).

Mătăsaru Gh. (Ploești)-Bidrinschi Gh. (București).

Zafinescu N. (Ploești)-Ulpiu Traian (București).

Eremia I. (Ploești)-Stoianovici I. (București).

Trifanovici (Ploești)-Zamfirescu D. (București).

A. Thileman (Ploești)-Mazarin M. (București).

Weintraub A. (Ploești)-Niculescu Gh. (București).

Matchuri în 3 reprize a 3 minute.

MATCH PROFESIONIST

Gh. Popescu-Dumitru Iordănescu în 10 reprize a 3 minute.

MATCH DE ANTRENAMENT

Ilie Petrescu—Felix Daucher, în 4 reprize a 2 minute.

Mâine seară la Milano

Anacleto Locatelli va boxa cu Turiello

O amintire despre matchurile lui Milică Theodorescu

Mâine seară în spectacolul de redeschidere al Palatului Sporturilor din Milano, Anacleto Locatelli va înfrunta în match vedetă pe Turiello.

Iar în match semi-vedetă Vittorio Venturi va boxa cu Alessandrini.

In avant-cronica matchului, făcută de ziarul „La Gazzeta dello Sport", vorbind de matchul Venturi-Alesssandrini, redactorul de specialitate scrie :

Cine își mai reamintește de matchul Venturi-Milică Teodorescu, știe precis că față de frumusețea matchului desfășurat atunci, se poate spune despre Venturi că a venit complet transformat din America.

Vom fi spectatorii unei ciocniri infernale dacă vom compara acest match cu boxul dintre Venturi și Theodorescu.

N. R. Cronicarul ziarului italian vrea să „clădească" o dare de seamă interesantă și nu uită să înfrumusețeze articolul și cu o amintire asupra trecutelor matchuri ale boxeurului român, susținut, la Milano, cu Alessandrini și Venturi.

Nici până astăzi, deși au trecut aproape 6 luni, milanezii n'au uitat încă frumoasele matchuri făcute de Milică Theodorescu în Italia.

S'au dus rândunelele

Gruparea „Central" organizează Duminică

ultima reuniune în aer liber

Duminică 25 Septembrie la orele 8 jum. seara, gruparea „Central" după o vastă propagandă întreprinsă pe tot timpul verii, oferind aproape săptămânal gale de box cu intrări gratuite și ale căror rezultate au fost mai mult decât satisfăcătoare, organizează în grădina din calea Griviței nr. 166 o interesantă reuniune amatoare, pe programul căreia figurează câțiva elevi bine cotați ai sălilor „Tir", „Jean Constantinescu", „Central" și „Turda".

După desfășurarea acestei reuniuni, Centralul va trage... obloanele grădinei, din cauza timpului care s'a răcit simțitor.

Intâlnirile vor da loc unor dispute din cele mai spectaculoase dat fiind valoarea combatanților.

Programul are următoarea înfățișare :

D. Georgescu (Central) — Al. Constantinescu (Turda).

D. Dumitrescu (Central) — Costel Gheorghiu (Central).

Gh. Tătărașcu (Central)— Ion Chiriac (Turda).

Ion Stoica (Central) — Pericle Ionescu (Central).

Gino del Fabio (Central)— Gh. Cojocaru (J. C.).

Ilie Impăratu (J. C.) — Iosif Barash (Tir).

Costel Ștefănescu (Central) — Petre Ionescu (Turda).

Matchuri în 3 reprize a 3 minute.

MATCH DE ANTRENAMENT

Costel Dumitrescu — Mișu Petrescu, în 4 reprize a 2 minute.

O nouă speranță engleză la categoria grea

In Anglia se ridică un nou boxeur de categorie grea.

Este Georg James, o speranță care a urcat vertiginos treptele amatorismului.

Acum de curând, managerul lui a încheiat un match cu Ben Foord.

In caz de victorie, el va deveni boxeurul situat în fruntea clasamentului celor mai buni boxeuri britanici.

In vederea matchului cu Cheo Morejon

Mielu Doculescu

face antrenament în sala „Jean Constantinescu"

Mielu Doculescu, în vederea reintrării, a început un antrenament sever în sala „Jean Constantinescu" din str. Claudiului.

Se știe că la 15 Octombrie, excelentul nostru profesionist, va face un match cu cubanul Cheo Morejon la reuniunea organizată de numita grupare în sala cinematografului „Milano". din calea Călărași

Break... stop... out!..

La 25 Septembrie, *Charles Rutz, învinsul lui Ilie Petrescu, va boxa la Dusseldorf unde va întâlni pe Wallner.*

Semi-mijlociul De Yanna, *care nu și-a mai găsit adversar în Italia (? N. R.) a fost chemat la Paris și va boxa în organizațiile lui Jeff. Dickson.*

HIPISM

DE PESTE HOTARE...

FRANȚA

In ziua de 20 Septembrie crt. reuniunea destinată exclusiv trapului, dela Vincennes, s'a proggramat ca alergare principală a zilei „PRIX DE DIJON" comportând distanța de 3350 m. și fiind alocat cu 40.000 franci ceiace revine la aproximativ 200.000 lei.

Victoria a revenit extremului au-tsider JENTIL VOISIN condus de antrenorul lui VERCRUYSSE. Plecând dela 3375 m. și primind 25 m. dela IDAHO a dispus de acesta cu oarecare ușurință.

Rezultatul tehnic

1. Jentil Voisin	R. Roger	3375	Vercruysse
2. Idaho	J. Fougere	3400	Sourroubille
3. Huit	M. Vidal	3400	C. Masson
4. Imos B.	A.-V. Bulot	3400	Bottoni
Keyd	H. Ceran-Maillard	3350	Ceran-Maillard
Jakow	J. Daubin	3350	H. Masson
Kinnev franco	P. Levy	3350	L. Carre
Le Bizu L.	J. Cerf	3350	Leclercq
Jeune Gaby	Gest. Trou Jumel	3350	Windels
Jaseur B.	A.-V. Bulot	3350	Vitoz
Inter II	Ch. Bourdon	3375	Leboucher
Infante	Mme. L. Souilhac	3375	Bertho
Galibot	A. Labalette	3375	F. Devreese
Kissy K.	E. Krauss	3400	P. Forcinal

Antrenor: Vercruysse.
Cota: 333:10. Pl. 42. 12, 17:10.

In ziua de 19 Septembrie c. la Le Trembley în „PRIX DU BRECM" comportând distanța de 1.800 m. și fiind alocat cu 12.500 franci, a fugit și pensionarul d-lui I. Karmitz, S'IL VOUS PLAIT care purtând 57 kg. și fiind încălecat de regretatul jockeu W. Johnstone, a fost bătut de un cap de MIROSO încălecat de N Truin.

Intr'un lot de 5 concurenți. pensionarul d-lui Karmitz a plecat al treilea favorit la cota de 55 pentru 10.

Rezultatul tehnic

Miroso	X. Licari	57	N. Truin	32
S'il vous Plait	I. Karmitz	57	W. Johnstone	55
Turkish Blend	Bon. de L.-Tarragoya	57	F. Herve	57
Ksarine	Bon. M.de Rothschild	55½	F. Rochetti	26
Yeso	Jean Stern	53½	C. Bouilon	85

Antrenor: Ch. Defeyer. Durata 157.
Cota: 32:10. Pl.: 18, 28:10.
Câștigat: cap — 1 — 4 lungimi.

La Maissons Laffittte în ziua de 26 Septembrie crt. se va fugi „HANDICAP DE LA TAMISE" alocat cu 40.000 franci și având distanța de 18.000 metri.

Au rămas definitiv înscriși:

R. Cruet	Parsifal	61
E. Dermy	Playboy	58½
H. La Montagne	Vent du Nord	58
J. Fribourg	Miraculeux	57½
M. Roy	Khorassan	56
E. Dermy	Griffon	55½
R. Hyde	Aviator	55½
Mme. S. Janson	Zerbino	55
J. Bevillard	La Reboursiere	55
Ch. Hollobone	Haltea	54½
R. Debray	Yoshiwara	54
Cte. de la Cimera	Rex II	54
Prce. Ch. Murat	Ksar el Srir	53½
J. Bourceret	Benedictus	53½
R. Bollack	Savoisienne	53
E. Decrion	Predicateur	53
Vte. R. de Rivaud	Quartier Maître	53
Cte du Verne	Capitolina	53
J. M. Sion	Bonne Combine	53
Mme. R. Sibilat	Pocket Apollo	52½
W. Webb	L'Aigoual	52½
E. Laurent	N. D. du Laus	52
A. G. Zafiropulo	Liard	52
Mme. H. L'Huillier	Rumball	51½
C. Chamay	Bouton d'Or III	51½
Mme. H. L'Huillier	Tracias	51
J. Fribourg	Polesden	51
G. Mathieu	Darsnie	51
Ed. Monnier	Oxana	51
J. Fribourg	Dampt	51
A. Mourgue d'Algue	Deveine	50½
A. Mazenq.	Camea	50½
A. Edvabnikas	Cavalla	50
A. Fould	Quadrantal	50
Vte. R. de Rivaud	Grand Atlas	49½
Mme. L. de Neuter	Valrosa	49½
S. J. Unzue	Lucrecia	49
G. T. Coers	Carthage	49
Cte. G. de Chavagnac	Blanquefort	48
G. L. de Mola	Vesper	48
Mme. L. de Neuter	Tyr	47½
L. Kierzkowski	Duralumet	47½
Mme. J. Cochery	Espadonne	47
M. Porte	Marin	47
J. Paufichet	Imperatrice	46½
G. L. de Mola	La Marechale	46
Baronne de Forest	Pampille	44
F. Dupre	Tout Rose	44
A. Weill	Impair	44
M. Cave	Dentelle d'Or	43

„Toma Aurel va fi primul adversar al lui Benny Linch“ ... a declarat prof. Leclerc

Ziarul „L'Auto“ publică, sub titlul de mai sus, următorul articol :

Am primit eri, vizita ro-

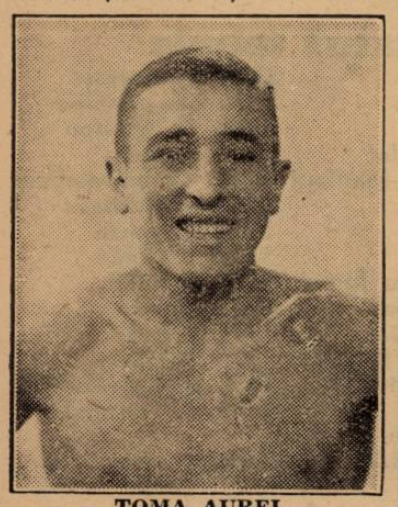

TOMA AUREL

mânilor din Paris, care sunt sub antrenamentul profesorului Leclerc.

MATCHURILE LUI TOMA AUREL

„Aurel Toma, fostul (? pentru l'Auto. N. R.) campion al Europei de categoria cocoş, nu va şoma în toamna aceasta“, ne-a afirmat Leclerc.

La 3 Octombrie el va disputa un match foarte important cu Benny Lynch la National S. C. din Londra.

La 19 Octombrie la Belfast, Toma Aurel va înfrunta pe Jonny Mac Manus, în revanşă şi la 30 Octombrie pe Johnny King la Dublin.

Dar pe de altă parte am primit o ofertă din Berlin pentru o întâlnire cu Weiss, matchul fiind socotit pentru titlul european la categoria cocoş.

„SUNT INTR'O FORMA EXCELENTA“

„Sunt într'o excelentă formă — întrerupe conversaţia, Toma Aurel. Mi-am petrecut vacanţa în România şi pe Coasta de Azur şi acum doresc să fac matchuri.

Am remarcat că ultimul clasament american publicat în l'Auto, figurează în fruntea „cocoşilor“ şi „penelor“, pe Joe Archibald şi Jack Hooks, doi boxeuri învinşi de mine“.

Covaci îşi va face reintrarea — reia Leclerc conversaţia, — la fel ca şi Gerard (Cherase).

Acesta din urmă se va căsători cât de curând.

Phil Dolhem, candidat la titlul lumii abandonat de Henri Armstrong

Managerul noului campion european la categoria pană, Phil Dolhem, luând cunoştinţă că negrul Armstrong a abandonat titlul de campion al lumei la categoria pană, a trimis candidatura pensionarului său la I. B. U. împreună cu palmaresele respective.

Braşoveanul Schmidt se remarcă în Germania

München, 21. — In capitala Bavariei s'a desfăşurat de curând un mare concurs atletic contând pentru campionatul inter-cluburi al Germaniei.

In cadrul acestui concurs tânărul braşovean Schmidt care s'a întors de curând în Germania spre a-şi continua studiile a concurat sub culorile lui B. S. C. din Berlin, luând parte la cursa de 200 m.

Braşoveanul s'a clasat al treilea în timpul de 22 s. 9.

In cadrul aceluiaş concurs, Blask a aruncat ciocanul 56 metri, Eding a aruncat sulita 63 m., Kumpmann a parcurs 110 m. garduri în 15 s. 1.

EXPEDIŢIA GERMANĂ A PĂRĂSIT VIENA

OASPEŢII SOSESC IN ŢARA MAINE DIMINEAŢA

VIENA, 22. — Echipa Germaniei care joacă Duminică la Bucureşti a părăsit astăzi localitatea cu destinaţia România.

Fac deplasarea 14 jucători şi trei însoţitori. Drumul a fost calculat în aşa fel, ca echipa Germaniei să sosească la Bucureşti, Sâmbătă dimineaţa.

SOSEŞTE ŞI D. HERBERGER

La un moment dat era problematic dacă d. Ioseph Herberger, selecţioneurul unic al Germaniei, va însoţi echipa deoacere fusese invitat la Zürich, la şedinţa pe care comisiunea de organizare a matchului Anglia-Continent, o ţine mâine.

Se pare că d. Herberger a renunţat să mai plece în Elveţia deoarece, selecţioneurul german se afla azi în localitate.

Matchul dela T.C.R. de azi

Azi după amiază, se dispută matchul de dublu între echipele Cejnar-Ambros şi Schmidt. Caralulis.

Dat fiind, că după prima zi situaţia este 1:1, partida de azi are un caracter decisiv. Perechea câştigătoare asigură echipei sale, victoria finală.

Jucătorii noştri au un match greu de susţinut, dar nu este imposibil să-l câştige. Cu atât mai mult cu cât cehii, în general, nu prea excelează în dublu şi actualul cuplu cehoslovac are şi un punct slab în Ambros.

Deşi nu avem prea multe speranţe că Schmidt şi Caralulis vor câştiga azi, repetăm, că o tactică bună poate aduce un rezultat cu totul neaşteptat.

Programul primei etape a campionatului regional de volley şi basket

Aseară liga „Muntenia“ a ţinut şedinţă. După ce a primit toate inscrierile, liga a trecut la programarea primei etape, campionatul fiind tras la sorţi de mai înainte. Iată partidele ce se vor juca în prima zi:

VOLLEY-BALL CAT. I-A

Duminică 25 Septembrie

Aurora—O. C. B., teren A. O. S., ora 11, arb. Dumitriu.

Telefon Club—Sp. Studenţesc, teren C. F. R., ora 10.30, arb. Augustide.

V. S. C.—Macabi, teren Velodrom II, ora 10, arb. Udenio.

C. F. R.—Bonaparte, teren C. F. R., ora 10, arb. C. Herold.

REZERVE

Aurora—O. C. B., teren A. O. S., ora 10, arb. Kamerman.

Telefon Club—Sp. Studenţesc, forfait în şedinţa Telefon Club.

V. S. C.—Macabi, teren Velodrom II, ora 10.30, arb. Udenio.

C. F. R.—Bonaparte, teren C. F. R., ora 9.30, arb. Mateescu.

BASKET-BALL CAT. I

V. S. C.—Aurora, teren Sportul, ora 13, arb. Ghiţescu.

Sp. Studenţesc—C. F. R., teren Sportul, ora 11.30, arb. N. Duţescu.

O. C. B.—Telefon Club, teren A. O. S., ora 12, arb. Avachian.

E. F. A.—Macabi, teren E. F. A., ora 9, arb. Epuran.

REZERVE

V. S. C.—Aurora, teren C. F. R., ora 12, arb. Dumitriu.

Sp. Studenţesc— C. F. R., teren Sportul, ora 12.30, arb. Theo Augustide.

O. C. B.—Telefon Club, forfait în şedinţă Telefon Club.

E. F. A.—Macabi, teren E. F. A., ora 8, arb. Epuran.

VOLLEY-BALL FEMENIN

Aurora—Sp. Studenţesc, teren A. O. S., ora 11.30, arb. Marinescu.

Bonaparte— Iureş Club, teren Sportul, ora 11, arb. Ghiţescu.

Hai-Hai—Telefon Club, teren Sportul, ora 10, arb. C. Riegler.

Start Club—Farma, teren C. F. R., ora 11, arb. Fr. Marinescu.

Comisia de transferări nu a ţinut şedinţă

Din cauza abundenţei de chestiuni în legătură cu organizarea matchului Germania-România, comisia de transferări nu s'a putut întruni aseară.

Toate procesele sorocite pentru aseară au fost amânate pentru Joi 30 Septembrie

Turneul echipei naţionale în Orient n'a fost abandonat

Se aşteaptă răspunsul Egiptului

Intr'unul din numerele trecute, am scris că F.R.F.A. este în tratative pentru un match în Egipt, la iarnă, în care sens aşteaptă un răspuns.

Acest răspuns însă, n'a sosit încă deşi s'a trimes de mult o adresă.

F.R.F.A. n'a desarmat şi în consecinţă a mai expediat o scrisoare prin care insistă să i se răspundă cât mai urgent.

Se ştie că acest match urmează să facă parte dintr'un lung turneu al echipei naţionale în Orient.

ROMANIA A

David, Sfera, Albu, Vintilă, Gain, Demetrovici, Orza, Ploeşteanu, Baratky, Bodola, Dobay

ROMANIA B

Sadovsky, Wetzer II, Felecan I, Bărbulescu, Fieraru, Nistor, Oană, Moldovan, Reiter, Prassler, Bogdan

Iată cum au fost alcătuite aseară echipele naţionale pentru jocurile cu Germania şi Bulgaria B

După cum am anunţat, aseară — după antrenamentul dela ANEF — comitetul federal restrâns a alcătuit echipele naţionale care vor fi opuse Duminică Germaniei — la Bucureşti — şi Bulgariei B — la Rusciuk.

Echipele, aşa cum se prezintă, nu diferă decât foarte puţin de cele pe care le-am publicat acum câteva zile.

Intr'adevăr, iată cum se prezintă cele două formaţii:

ROMANIA A: DAVID — SFERA, ALBU (toţi Venus) — VINTILA (Rapid), GAIN, DEMETROVICI — ORZA, PLOEŞTEANU (toţi Vensu), BARATKY (Rapid), BODOLA (Venus) şi DOBAY (Ripensia).

Rezerve: P. Rădulescu (Rapid), Bürger (Ripensia), Pop V. sau Dobra şi un înaintaş care va fi desemnat astăzi.

ROMANIA B: SADOVSKY (Juventus) — WETZER II (Rapid), FELECAN I (Victoria) — BARBULESCU, FIERARU (ambii Venus), NISTOR (Victoria) — OANA (Juventus), MOLDOVAN (Rapid), REUTER (C.A.M.T.), PRASSLER (Rapid), BOGDAN (Rapid).

Rezerve: Iordăchescu, Ionescu Crum şi Dobra sau Pop V.

Editura Societăţii Anonime „Universul“, Bucureşti—România

BIBLIOTECA CENTRALĂ

Taxa poştală plătită în numerar conform aprobării dir. g-rale p. t. t. nr. 70.346 938.

2 LEI

UNIVERSUL

12 PAGINI

190-1938

Redacţia şi Administraţia: Palatul „UNIVERSUL", str. Brezoianu 23—25. Telefon: Centrala: 3.30.10; Redacţia: 4.21.81. Redactor responsabil EUGEN DUMITRESCU

Proprietar: „Universul S. A. Adm.-delegat STELIAN POPESCU Inscris sub No. 167, Trib. Ilfov

Nr. 190. — Anul I ● BUCUREŞTI. - Duminică 25 Septembrie 1938

ABONAMENTE: 3 luni Lei 150 | 6 luni Lei 270 | 1 an Lei 500

ROMÂNIA CONDUCE CU 2:1 IN MATCHUL DE TENNIS CU CEHOSLOVACIA

Schmidt şi Caralulis au câştigat dublul pe merit

Ceiace îndrăsneam doar să sperăm cu o zi înainte, azi este un fapt îndeplinit.

Cuplul românesc Schmidt-Caralulis a câştigat eri dublul, care era partida decisivă a matchului de tennis Cehoslovacia—România.

Mulţumită acestui succes, se pare că nici victoria finală nu ne va scăpa.

Alcătuirea echipei româneşti s'a dovedit cât se poate de fericită.

Atât Schmidt, cât şi Caralulis sunt posesorii unor servicii puternice, — cerinţă primordială la dublu — au un excelent joc de fund şi nici jocul lor de fileu nu lasă prea mult de dorit.

In asemenea condiţiuni victoria lor a fost destul de uşoară, cu atât mai mult cu cât în echipa adversă Ambros s'a dovedit mai slab ca în simplu. Slăbiciunea serviciului s'a evidenţiat şi mai mult eri, când nu a reuşit să câştige decât o singură dată serviciul său. Partenerul său, Cejnar, singur nu putea face faţă situaţiei. S'a văzut că nu prea agrează jocul de dublu, cu toate acestea a avut câteva sclipiri, cari ne-au adus aminte că pe teren se află acelaş jucător de mare clasă, pe care l'am admirat în ajun la simplu.

Matchul de eri :

SCHMIDT, CARALULIS (România) b. CEJNAR, AMBROS (Cehsl.) 6:3, 6:2, 5:7, 6:3

Jocul este început de Schmidt, care îşi câştigă serviciul ca şi Cejnar (1:1), Caralulis şi Ambros în schimb îşi pierd serviciile, deci situaţia rămâne tot egală : 2:2. Bombele lui Schmidt pun în dificultate pe cehi şi Caralulis excelează la fileu astfel că românii iau conducerea, dar numai pentru scurt timp, căci serviciul lui Cejnar nu iartă.

Cuplul românesc desfăşoară o intensă şi prodigioasă activitate la fileu, imprimând jocului o rară spectaculozitate. Ai noştri ajung să conducă cu 4:3, apoi mulţumită lui Ambros cu 5:3 şi au trei set balluri.

Primul este ratat, dar un smash al lui Caralulis pune capăt setului.

Al doilea set este început de Cejnar, care greşeşte de două ori la serviciu şi românii ştiu să profite de pe urma acestei greşeli. In câteva minute Schmidt şi Caralulis conduc cu 3:0, apoi cu 4:2.

La această situaţie jocul este întrerupt pentru câteva minute din cauza ploii.

La reluare cuplul nostru mai câştigă două jocuri şi astfel şi cel de al doilea set.

Setul al treilea ne rezervă o surpriză chiar la început. Ambros îşi câştigă serviciul şi încurajat de acest fapt, este câtva timp cel mai bun de pe teren. Din păcate acum Cejnar greşeşte mult (şi Caralulis). Jocul este foarte strâns. Ambele echipe merg cap la capă până la 4:4. Al cincilea game este câştigate de români, cari au deci match-game, dar cehii egalează şi câştigă şi setul la 7:5.

In al patrulea set echipa noastră începe să joace foarte atent. Până la 2:2 adversarii sunt egali, dar de aci înainte Schmidt şi Caralulis conduc cu 4:2,... 5:3 şi 40:15.

Deci două match-balluri.

Ambros fidel obiceiului său trimite prima mingie în plasă, consacrând pe români ca învingători.

Evoluţia scorului (Schmidt, Caralulis-Cejnar, Ambros) :

SETUL I : 1:0, 1:1, 1:2, 2:2, 3:2, 3:3, 4:3, 5:3, 6:3.

SETUL II : 1:0, 2:0, 3:0, 3:1, 3:2, 4:2, 5:2, 6:2.

SETUL III : 0:1, 1:1, 1:2, 1:3, 2:3, 3:3, 3:4, 4:4, 5:4, 5:5, 5:6, 5:7.

SETUL IV : 1:0, 1:1, 1:2, 2:2, 3:2, 4:2, 4:3, 5:3, 6:3.

PARTIDELE DE AZI

Azi este ultima zi a matchului de tennis Cehoslovacia-România. Programul este următorul :

ORA 15 : *Ambros-Schmidt.*

ORA 16: *Cejnar-Tănăsescu.*

Dat fiind că situaţia după primele două zile este 2 : 1 în favoarea noastră, ne trebue încă un punct pentru victoria finală.

Acest punct va fi câştigat în primul match de Schmidt, care trebue să-l învingă pe Ambros. Intâlnirea dintre Schmidt şi Ambros este deci matchul zilei de azi !

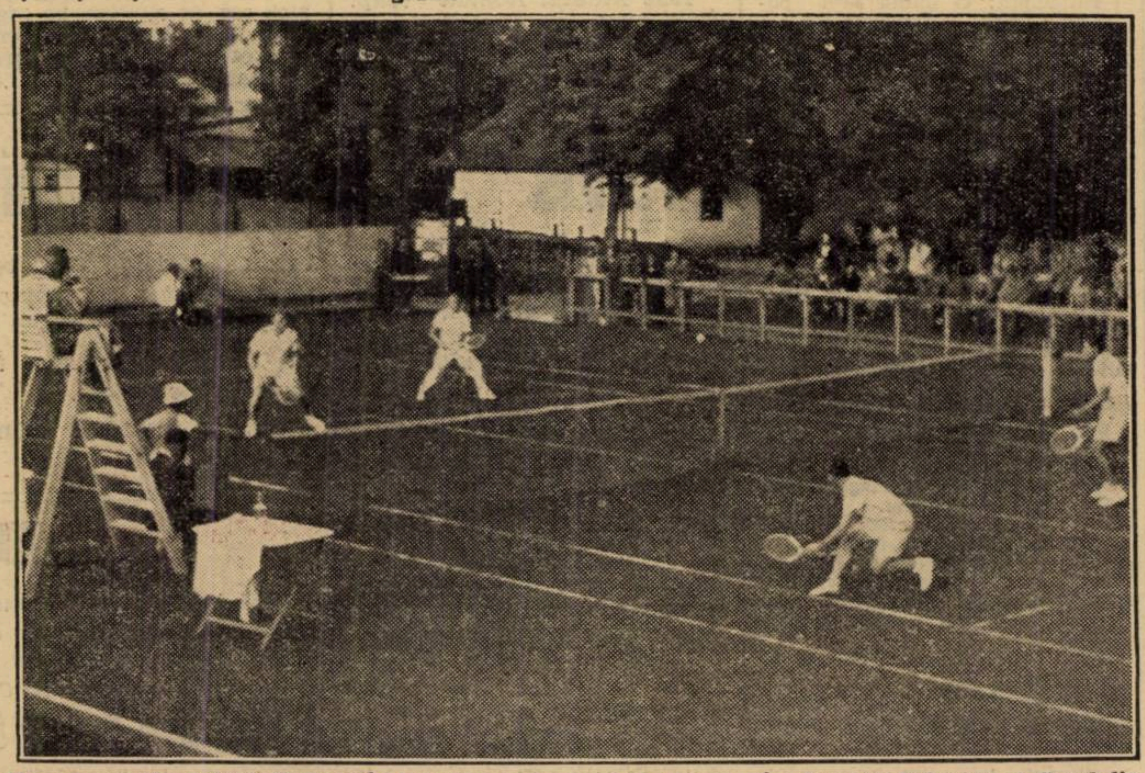

Un aspect al „dublului" de eri. In stânga Cejmar şi Ambros; în dreapta Schmidt şi Caralulis

Reuniunea dela Ploeşti, amânată

In ultimul moment aflăm că, din motive technice, reuniunea de box dela Ploeşti de mâine seară, nu se mai desfăşoară.

Ea a fost amânată pentru Duminică, 2 Octombrie crt., când se va ţine cu acelaş program.

CHESTIA ZILEI

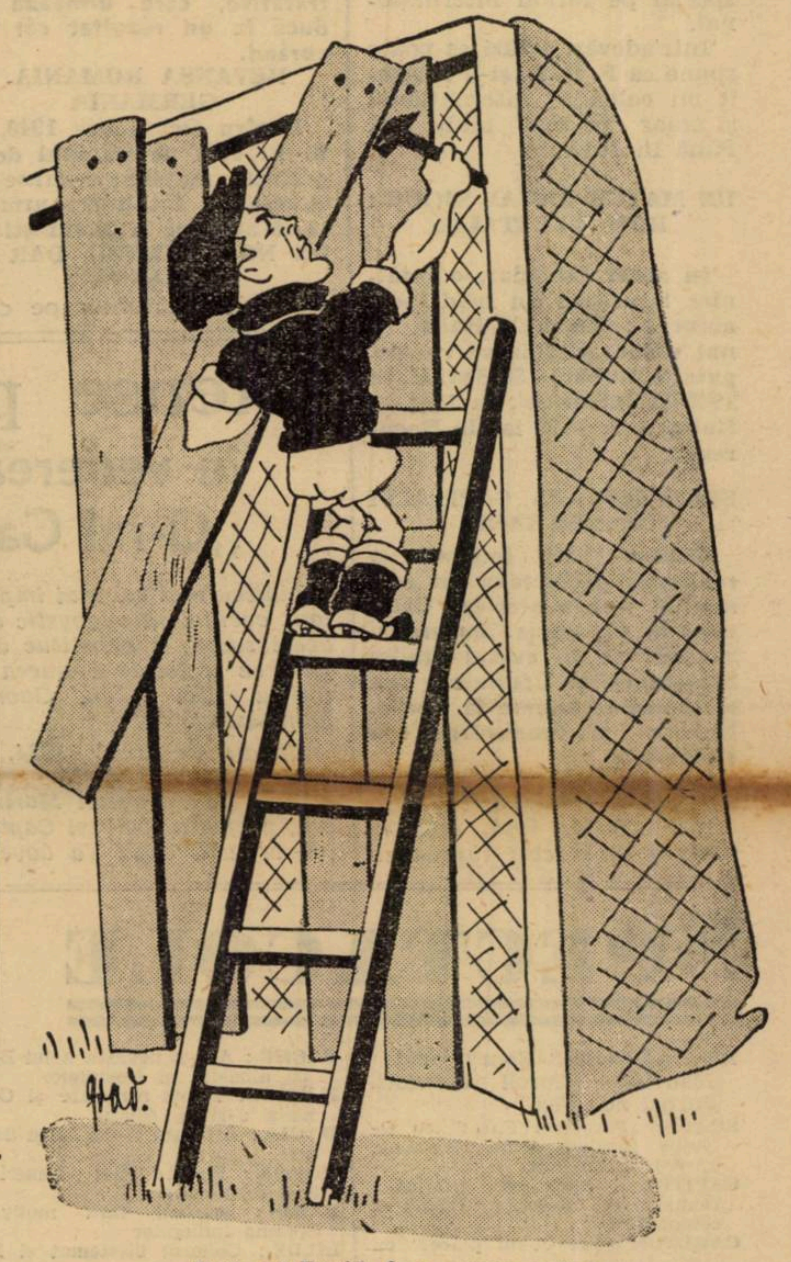

...Portarul David face... preparative

Jocurile olimpice sunt căutate

New-York, 2i. — Comitetul olimpic canadian a hotărît ca să trimită în mod oficial candidatura Canadei pentru organizarea jocurilor olimpice din 1944.

N. R. — Cererea Canadei are însă puţine şanse să fie primită deoarece pentru 1944 şi-a pus candidatura Roma, cu foarte multe şanse de a fi aleasă, Londra, Tokio şi Cairo.

Nici în 1948 Canada nu are şanse, deoarece până acum şi-au depus candidaturile oraşele Budapesta şi Belgrad.

Mike Belloise, învingător prin K. O.

La New-York, Mike Belloise fostul campion al lumei la categoria până a învins prin k. o. în repriza 3-a pe Toey Wach.

RUGBY

F.R.R. și-a alcătuit

Un bogat program internațional pe anii 1939–1942

România–Italia, un match regulat. Selecționata Capitalei în turneu în Germania, Olanda și Belgia, iar a României în Franța

Activitatea federației române de rugby, deși se face puțin observată, există și în special pe tărâm internațional.

Intr'adevăr, astăzi se poate spune că F. R. R. și-a alcătuit un calendar internațional și chiar pe mai mulți ani. Până în 1942...

UN MATCH ANUAL SIGUR: ROMANIA-ITALIA

In acest calendar, o întâlnire figurează în mod permanent: România-Italia. Anul viitor, partida se va disputa în Italia, la 30 Aprilie, în 1940 la București, în 1941 în Italia și în 1942 iar la București.

SELECTIONATA CAPITALEI IN GERMANIA

Pentru 1939, federația a reușit să perfecteze un turneu al reprezentativei Capitalei în Germania. Bucureștii vor susține în cursul lunilor Septembrie și Octombrie trei matchuri și anume la Berlin, Hanovra și Frankfurth sau Heidelberg.

IN OLANDA ȘI BELGIA

Oficialitatea însă, vrea să prelungească acest turneu cu încă două matchuri: Olanda-România și Belgia-România.

In acest scop s'au angajat tratative, care urmează să ducă la un rezultat cât de curând.

REVANȘA ROMANIA-GERMANIA

Pentru Octombrie 1940, F. R. R. este pe punctul de a perfecta matchul revanșe cu Germania. Intâlnirea urmează să aibe loc la București.

UN NOU TURNEU, DAR IN FRANȚA

Grație legăturilor pe care le are, federația are în perspectivă un turneu în Franța în Ianuarie 1941.

Tratativele sunt destul de avansate și se speră că vor fi duse la bun sfârșit.

1942: CAMPIONATUL EUROPEI LA ROMA

In fine, în Mai 1942, se va desfășura la Roma campionatul european la care echipa României va participa în mod sigur.

Intense pregătiri

în vederea disputării cupei „G-ral Gabriel Marinescu"

Indiscutabil cel mai important eveniment rugbystic din acest sezon, îl constitue disputarea celei de a cincea ediții a cupei „Gen. Gabriel Marinescu".

Donată în anul 1934, de către distinsul sportiv, care este d. gen. Gabriel Marinescu, prefectul poliției Capitalei, această cupă s'a dovedit a fi de real folos pentru realizarea atâtor deziderate scumpe tuturor rugbyștilor noștri.

Astfel în trecut prin încasările făcute depe urma disputării acestei cuve, echipele noastre de rugby, s'au putut deplasa în străinătate, unde au făcut o frumoasă propagandă pentru sportul românesc.

In acest an, grupările de rugby din Capitală, sunt decise să contribue cât mai mult cu putință, la realizarea unui deosebit succes al cupei „Gen. Gabriel Marinescu".

In acest sens, matchul de mâine, Venus-Viforul Dacia de pe velodromul din șos. Ștefan cel Mare va fi un serios antrenament.

Deasemeni, Stadiul Român, Victoria și Sportul Studențesc se vor antrena în vederea jocurilor eliminatorii ale cupei de față.

Cine va câștiga în acest an, invidiatul trofeu este greu de precizat.

Câștigătorii de până acum ai cupei au fost:

1934 Tennis Club Român (căp. Crissoveloni).

1935 P. T. T. (căp. Virgil Anastasiade).

1936 Stadiul Român (căp. Tudor Ion).

1937 Sportul Studențesc (căp. Aurel Mărășescu).

SPECTACOLE

ARO: „Blocada" Henry Fonda Madeleine Caroll Sokoloff. Jurnal nou Fox.
SCALA: „Paradisul Furat" cu Olympe Bradna, Gene Raymond, Jurnal Paramount
CAPITOL: (sală și grădină): Domnișoara vedetă; Jurnal și completare.
CARLTON „Fac ce-mi place!" cu Irene Dunne.
SELECT: Habanera și jurnal Fox.
FEMINA (plafonul descoperit): Păcate în Paradis și completare Micky Maus
PALAS BULEVARD: Eva. Jurnal și complectare
FORUM: Tarakanova și Insula văduvelor. Ultimul sărut al d-nei Cheyney.
TRIANON: „Hollywood Hotel" și jurnal Paramount.
REGAL: „Alarma în India", cu Sabu și Raymond Massey, Jurnal Paramount
SAVOY: Muzica e viata mea. Ascensiunea muntelui Mont Blank și Program artistic, teatru de câini și pisici.
ROXY: Domnișoara vedetă; Jurnal și completare.
CORSO: Enigma colibei misterioase Jurnal și complectare.
NISSA: Ciclonul și Nunta cu repetiții.
ELISEE: „Hollywood hotel" și jurnal Paramount.
RAHOVA: S'au întâlnit la miezul nopții și Calea spre ispășire.
ELYSEE: Clubul zăpăciților și Banda veselă.
AIDA: Frații Ritz în parada nebunilor și Nick Gentleman detectiv.
NONI: Dubla crimă din linia Maginot și Orizontul Pierdut.
LUCIFER: Când o șpioană iubește și Aventuriera din Triest.
SPLENDID: Sarati cel groaznic și Fantoma din Rio Grande.
GLORIA: Sarati cel groaznic și A doua lună de miere.
TRIUMF: Nopți în Shanghai și In umbra scaunului electric.
EDISON: Prima iubire, Agenți secreți și trupa Geargescu-Iași.
CITY: Ciclonul și Părinți și copii.
AMERICAN: Domnișoara vedetă și Intre două femei.
LOLICA: Strigătul sălbaticilor și Monstrul galben.
FLORIDA: Visuri zdrobite și Alarmă în Peching.
PACHE: A 8-a nevasta a lui Barbă albastră și Nostalgie.
ILEANA: Nopți princiare și Căsnicia d-rului Allan.
DACIA: Divorțul d-nei X și Strigoii.
ODEON: Frații Ritz șomeri și Sub roba roșie.
PARIS: Scandal fără motiv și Spaima indienilor.
LILLY: Colierul blestemat și Femei de noapte.
LIA: Minciuna Ninei Petrovna și Cei 3 sportivi.
IZBANDA: Scandal în lumea bună și Dormitorul fetelor.
BARCELONA: Heidi fetița munților și S'au cunoscut în luna Mai.
TOMIS: Hollywood hotel și Misterul unei crime.
MODEL: Corsarul și Frații Marx la curse.
NERO: Inchisoare fără gratii și Eroul din Arizona.
MARCONI: S'au întâlnit la miezul nopții; O nuntă ca'n povești; jurnal Paramount și artiști.
DOINA: Trecutul nu iartă, Amprente digitale, Funeraliile Reginei Maria.
REX: Frații Ritz șomeri și O crimă pe ring.
VOLGA: Stăpânul și O aventură în Paris.
VENUS: Copii de vânzare, O noapte de groază și comedie cu Banda veselă.
DIANA: Scipio africanul și Stan și Bran gemeni.
FRANKLIN: Petru cel Mare (film rusesc) și Departe de țară.
CARMEN: Serenada și Omul care prezice moartea.
ORFEU: Tango Notturno și Războinic și fulger.
CORSO: Aventurile lui Arsene Lupin, jurnal și complectare.
MARNA: Domnișoara vedetă și Frații Ritz șomeri.
VOLTA-BUZEȘTI: Mesagerul și Un pariu senzațional.
UNIC: Cum se cuceresc bărbații și Două femei, două iubiri.
ASTRA: Vasul Nitchevo, Prințesa patinajului și trupă de reviste.
ATENEUL TEI: Domnișoara mama mea și Stan și Bran la Holliwood.
OMNIA: Tarakanova și Groază în Shanghai.
COTROCENI: Victoria, suverana Angliei, Frații Marx la curse și complectare.

„Venus" debutează mâine

Mâine dimineață, pe Velodromul din Șos. Ștefan cel Mare echipa Venusului va debuta în compania redutabilei formații a „Viforului Dacia".

Cu toate că are un caracter pur amical, această întâlnire prezintă multe puncte de atracție.

In primul rând admiratorii rugby-ului, vor putea verifica posibilitățile ce manifestă „negrii" în vederea disputării jocurilor din cadrul cupei „Gen. Gabriel Marinescu".

In al doilea rând, Viforul Dacia care după cum se știe beneficiază de o puternică echipă, la categoria onoare, este cel mai indicat adversar de a furniza în compania „Venusului" o partidă care să corespundă din toate punctele de vederc.

Cine va învinge? Rămâne *de văzut!*

Clasamentul fatal

ROMAN — de Alfredo BOGARDO

Comisarul răsuflă din greu:

— „Să ne reintoarcem la blestemata aceia de moștenire Quart. Pierzând Italia, clasamentul de azi ar fi ultimul și deci, situația actuală ar fi rămas definitivă. In momentul incidentului — să-i spunem așa, caestui monstruos asasirat — cei mai buni dintre azzuri, apăreau în ordine: Cherasco, Tommasi și Viviani. Apoi Coretti, nu prea departe.

Cherasco, prin urmare, datorită avantajului din clasamentul anterior, ar fi fost câștigătorul moștenirei și al mâinei Adei Quatara. Inversarea rezultatului partidei, l-a desavantajat. Deci bănuiala asupra actualei lui soții cade.

Dar dacă ea, aflând despre ancheta ordonată de mine și deci, de faptul că e pusă sub urmărire — dându-și seama că e descoperită — ar fi executat această manevră, contra intereselor ei, numai ca să îndepărteze bănuiala?".

— „Mi se pare cam slabă și prea trasă de păr, ipoteza dumitale"...

— „Și mie. Să trecem atunci la celelalte două suspectate"...

— „Iarăș Magda și Ada?" — întrebă ziaristul pe un ton batjocoritor.

— „Da, iarăș. Pe cine vreți să bănuesc? Acum știu sigur că e vorba de o femeie!.."

— „Bine, să auzim atunci"...

— „Să începem cu Ada. Dvs. știți că în momentul făptuirei nouei crime ea se afla pe stadion, dar departe de Craigi și de toți cunoscuții cu care venise la match. Am întrebat-o. Spune că a primit un bilet dela Ramponi, care a poftit-o să pozeze pentru un film al lui și a atras-o atât de departe de tribună, încât din cauza mulțimei nu s'a mai putut întoarce.

Explicația poate fi parțială admisă.

Să-i studiem acum situația, din punct de vedere moral. In momentul când s'a întâmplat „incidentul", Vivian al ei era în scădere după acel excelent început. E cert că nu ar fi putut să-l întreacă pe Coretti, și cu atât mai puțin pe Cherasco, în clasamentul final, dacă partida ar fi coincis cu sfârșitul exhibițiilor azzure în campionatul lumii.

Iată deci explicația faptului pentru care Argentina trebuia să părăsească terenul învinsă. Viviani mai avea nevoe de un match pentru a-și întrece adversarii".

— „Da, acest raționament mai merge totuș'...

— „Știu, nu credeți în vinovăția Adei Quartara. Atunci rămâne Magda Coretti..."

— „S'o auzim și pe asta" — și ziaristul zâmbi forțat.

— „Magda Coretti. O fi aflat de undeva adevărata stare civilă a lui Cherasco — el e coleg de echipă cu fratele ei și poate să-i fi spus. Deci știa că acesta e în fruntea clasamentului.

Și în această situație deci, trebuia ca partida să nu fie ultima, pentru ca să poată fi scos Cherasco din luptă. Mijlocul cel mai bun de a ajunge aici, era de a priva pe argentinieni de serviciile excelentului lor portar, ale omului care era cel mai greu de înlocuit"...

— „Dar de ce să nu trimită atunci limonada, deadreptul, lui Cherasco?"

— „Și Cherasco ar fi deschis-o? După atâtea nenorociri, azzurii au învățat să se ferească. Văzând că-i e trimisă o limonadă ne cerută, s'ar fi întrebat de unde poate veni ori înainte de a o deschide, s'ar fi gândit de două ori!

Dar apropo, nu înțeleg mania asasinei de a îmbrăca aceiaș uniformă în asemenea ocazii.

Am observat apoi că puțin înaintea incidentului, Cherasco primise dela antrenor o felie de lămâe. Deci, în nici un caz nu ar mai fi primit limonada.

Poate ca tocmai acest amănunt să fi determinat pe asasină a schimba adresa cadoului ei mortal"...

— „Ei bine — zise Morelli — vreau să vă comunic ceva, care nici nu vă trece prin cap. După ce ați plecat dela cabinele jucătorilor, eu am rămas la pândă, ascuns în apropiere. Și am văzut-o pe Mabel Williamson, ieșind cu un pachet mare sub braț.

S'a uitat bănuitoare împrejur și apoi a dispărut spre ieșirea cea mai apropiată. Am vrut să o ajung pentru a-i controla pachetul, dar din cauza mulțimei mi-a fost imposibil. Am pierdut-o din vedere".

— „Dar ce credeți că ar fi putut avea în pachet?"

— „Ei drace, **fulgarinul verde**".

Ziori tresări și se lovi ușor peste frunte:

— „Aveți dreptate. Și mie idiot, nici să nu-mi treacă cel puțin prin minte. Căutam o femee în cabine. Am găsit pe Mabel și totuș nu am avut nici cea mai mică bănuială. Atât de convins eram de ideia mea fixă „Ada-Magda", cărora le mai adăogasem și pe doamna Cherasco, încât am întrebat-o numai, dacă nu văzuse pe cineva. Și apoi, am pus-o de pază la ușe. Ah, ah, e grozav".

Morelli se obișnuise cu asemenea crize de autocritică ale comisarului, așa că îl ascultă zâmbind.

— „Dacă mai am un pic de demnitate—continuă Ziori — ar trebui să-mi dau imediat demisia din poliție. Pe cuvântul meu de onoare, că fac meseria de râs. Acum, cum pun eu mâna pe ea fără dovezi?".

— „Dvs. identificați așa dar, în Mabel Williamson, femeia în verde?

— „Desigur. Fără nici un pic de îndoială".

— „Dar femeia aceea care a aruncat-o la pământ?"

— „Teatru, teatru. Trebuia să rezolve într'un fel situația. Să facă a eși femeia în verde, după ce intrase. Și ne-a jucat foarte bine. Pe mine cel puțin, pentru că dvs. în schimb ați rămas bănuitor și ați putut-o vedea eșind cu periculosul și compromițătorul ei pachet..."

— „Și totuș, observă Morelli, ceiace îmi dă de gândit în această afacere, e lipsa — aparentă cel puțin — a unui motiv. Ce interes are miss Mabell în moștenirea Quart?"

— „Se pare că e îndrăgostită de Coretti. Pune-o în locul Magdei — în raționamentul meu de adineauri — și vei vedea că totul se explică".

— „Cum, iubește pe Coretti și face asasinate pentru a-l căsători cu alta? Să fim serioși. De fapt acest raționament e cam tras de păr".

Ziori se înroși ca un elev.

— „Incă odată, aveți dreptate. Această blestemată afacere, m'a pus în situația de a-mi pierde literalmente capul. Nu mai leg două idei ca lumea și mă grăbesc fără nici un sens. Dar aș fi curios să știu ce gândiți și ce explicație dați acestui mister".

Ziaristul rămase o clipă pe gânduri.

(Contin. în numărul de mâine)

Din grămadă

Până *în prezent și-au anunțat participarea în cadrul cupei „Gen. Gabriel Marinescu" următoarele grupări: T. C. R., Stadiul Român, R. C. 13, Sportul Studențesc, Venus, R. C. B., Victoria, I. A. R., C. F. R. și Viforul Dacia.*

*

După *toate probabilitățile asoc. poli-sportivă „Stadiul Român" își va amenaja un teren de joc în comuna Băneasa.*

FOOT-BALL

Sensul unei schimbări... de centru

de Petre Steinbach

Trialul dela A.N.E.F. a prezentat un aspect cu totul inedit și în același timp foarte semnificativ pentru evoluția footballului nostru.

Lotul de jucători din care s'au alcătuit cele două echipe naționale, era format aproape numai din jucători bucureșteni.

Lucrul trebue să-l recunoaștem surprinzător pentru recenta istorie a trialurilor premergătoare matchurilor internaționale.

Pentrucă nu sunt nici doi ani decând la un asemenea trial erau prezenți 15—20 de jucători provinciali.

In această vreme de loc îndepărtată forța era însă dincolo de Carpați, în cele două centre, Oradea și Timișoara.

In București se găseau foarte puțini jucători selecționabili.

Lucrurile s'au schimbat aproape total și se poate afirma fără nicio exagerare că situația este inversă.

Bucureștii au devenit cetatea de scaun a footballului românesc.

Nu interesează aici modalitatea, prin care această schimbare s'a înfăptuit, în proporția semnalată, pentru că scopul rândurilor de față nu este a o examina, nici măcar superficial.

Suficient să remarcăm că situația aceasta nouă e oricum mai normală de cât cea precedentă.

Idealul, firește, ar fi fost ca forțele să nu fie concentrate toate în Capitală, ci răspândite uniform pe întreaga suprafață a țării.

Toate cluburile din prima divizie națională a țării ar trebui să aibe, dacă nu valoare egală, cel puțin valoare apropiată.

In orice caz, este de preferat această stare de lucruri celei dinainte.

La București sunt, orice s'ar spune, mai multe posibilități tehnice de îmbunătățire a clasei jucătorilor de football.

Ceia ce ne interesează însă pe noi este sensul, pe care trebue să-l aibă această schimbare.

Superioritatea footballului provincial — acela din Transilvania, firește — era datorită posibilității de „aprovizionare" cu elemente tinere de valoare.

Și aceste elemente tinere se ridicau în număr suficient pentrucă micii footballiști aveau în fața lor, pentru a copia pe jucătorii mari, internaționali de valoare certă.

Lucrul acesta trebue să se întâmple și la București.

Juniorii Capitalei vor avea dela cine să învețe football pentrucă au sub ochii lor aproape zi de zi pe cei mai buni jucători ai țării.

Formarea cadrelor noui trebue să înceapă pentrucă situația aceasta de prosperitate, de dominare bucureșteană în echipa națională, nu este decât o etapă intermediară.

Situația definitivă și utilă pentru footballul bucureștean trebue să fie, desigur, tot această dominare categorică în echipa națională.

Dar o dominare reală. Bucureștenii să fie din București nu din Timișoara, Oradea, Cluj sau Arad.

Numai atunci lucrurile sunt pe calea cea bună.

Alt fel, nu va fi de cât un simplu mod de a vorbi.

O figură de stil mai mult sau mai puțin isbutită, această echipă națională bucureșteană.

Program suplimentar al jocurilor oficiale pentru Duminică 25 Septembrie 1938

REZERVE D. N.

Unirea Tricolor—Macabi, teren Unirea ora 13, Ioachim M. Ion.

F. C. Rapid—Juventus, teren C. F. R. ora 11, Cezar Iosif.

JUNIORI D. N.

Unirea Tricolor—Macabi, teren Unirea ora 9, Alexandru Ștefan.

F. C. Rapid—Juventus, teren C. F. R. ora 9, Greculescu Petre.

Buc. juniori—Bazargic A. N. E. F. ora 14, Tănăsescu, Țovaru, Gantev.

Brăileanul Oprea a fost angajat de F. C. Carpați

Se știe că jucătorul brăilean Oprea dela Dacia Unirea a semnat pentru Rapid, grupare însă cu care nu s'a mai înțeles și a ajuns în litigiu.

Eri însă, am fost informați că Oprea a fost angajat de gruparea F. C. Carpați și că Rapid a retras foile de legitimare depuse la F.R.F.A.

De asemenea, F. C. Carpați a solicitat Juventusului pe Schira, ca împrumut. Insă, conducerea roș-albaștrilor a răspuns că nu-i poate satisface cererea.

Sud americanii în Europa

Fulminense, leaderul campionatului brazilian, va juca în Italia

Succesul înregistrat de footballul brazilian în Cupa Mondială, dar mai ales memorabila partidă făcută de oamenii lui Leonidas în fața naționalei italiene, au determinat pe organizatorii italieni să aducă pe continent o echipă braziliană.

FLUMINENSE IN ITALIA

A fost aleasă Fluminense de oarece pe lângă că e cea mai bună echipă braziliană, cuprinde pe cei mai mulți din internaționalii din Cupa Mondială.

Intr'adevăr, în echipa, care conduce azi clasamentul brazilian, joacă BATATAES, MACHADO, TIM, ROMEO și HERCULES.

Tratativele au fost duse la bun sfârșit și Fluminense a semnat un contract de patru matchuri, pentru luna Martie.

E foarte probabil că brazilienii să joace și la Paris.

Matchurile dela 2 Octombrie

Venus-Gloria și Rapid-Tricolor CFPV se vor disputa cuplate la Venus

Cum se știe, la 2 Octombrie sunt programate următoarele matchuri de Divizie A :

Venus—Gloria.

Rapid—Tricolor CFPV.

Grupările organizatoare, Venus și Rapid, au început mai de mult tratative pentru cuplarea lor.

Tratativele au fost duse la bun sfârșit, astfel că la 2 Octombrie vom avea un nou program cuplat, de data aceasta însă, pe terenul Venus, care-și va redeschide porțile cu acest prilej.

Shooturi și bare

● ARSENAL a învins Miercuri la Londra în fața a 18.000 de spectatroi Comb. Elveției cu 3:2 (2:1). Cu excepția primului sfert de oră, elevețienii au fost egali campionilor britanici. Punctele Arsenalului au fost marcate de Drake, Kirchen și Johns. Elvețienii au înscris prin Aebi și Bickel. Matchul a fost condus de d. Jewell.

● TOT MIERCURI la Belfast Anglia a sdrobit Irlanda cu 8:2.

● 100.000 de spectatori au asistat la finala „Cupei Rusiei", care s'a desfășurat la Moscova. Spartak din Moscova a învins Elektrik din Leningrad 3:2.

● CLASAMENTUL „Cupei Nordice" este următorul:

1. Danemarca	6	3	1	2	11: 7	=7
2. Norvegia	5	3	1	1	10: 8	=7
3. Suedia	5	3	0	2	12: 7	=6
4. Finlanda	6	1	0	5	5:22	=2

Ultimul match se dispută la 2 Octombrie la Stockholm între Suedia și Norvegia.

ȘCOALA SUPERIOARĂ DE CROITORIE ȘI MODE
„D. THEODORESCU"
Cursuri de perfecționare și de înaltă cultură profesională
AUTORIZATĂ DE STAT
București I Strada Smârdan 15 Telefon 3.27.01

Inscrierile se primesc zilnic până la complectarea locurilor la toate secțiunile, cu un program mărit și în conformitate cu noua lege de perfecționare profesională și executarea meseriilor

Cereți noul prospect-program gratuit

4320

Germanii n'au acceptat schimbările de jucători

Zăinescu, Pop III, Ionescu Crum și Iordăchescu, rezerve la echipa B

Eri la amiază s'a primit la F.R.F.A. o nouă telegramă din partea federației germane de football, care anunță că nu acceptă nici o schimbare de jucători în cursul matchului de Duminică. Bine înțeles, excepție face portarul care poate fi înlocuit.

In urma acestei telegrame s'a rezolvat și problema rezervelor. Astfel, la echipa A va fi numai P. Rădulescu, iar la B : Zăinescu, Pop Vasile, Ionescu Crum și Iordăchescu.

Extraordinare măsuri de pază în vederea matchului cu Macabi

Mâine, pe arena din Obor, se dispută matchul Unirea Tricolor-Macaby.

Va fi, desigur, o partidă înverșunată, care învie din nou o tradiție ce părea evitată pentru totdeauna.

Pentruca această tradiție să nu influențeze însă, disputarea matchului, s'au luat întinse măsuri de pază.

De altfel conducătorii oborени declară că nu se va întâmpla nimic.

De acord. Dar dacă va câștiga Unirea Tricolor.

Altfel...

Sparta (Mediaș) a dispus de Clubul sportiv No. 6 Jand.-Astra (Odorhei) cu 6-4

Duminecă s'a disputat în orașul nostru matchul de football dintre puternica echipă SPARTA din Mediaș și C. S. No. 6 JAND.-ASTRA din localitate.

Jocul s'a disputat în cadrul campionatului districtual și a revenit oaspeților, cari au prezentat o formație mai omogenă, cu rezultatul de 6—2 pentru Sparta, după ce la pauză conduceau cu 4—0.

Au asistat circa 2—300 spectatori.

Au marcat: Dela Sparta: Müller (ț), Rusu (2) și Ludwig (1), iar localnicii: Teodorescu (Vanghelache) (2).

FORMAȚIILE

Sparta: Johann, Benedek-Fodor, Mülwecher-Schmiedt-Felman, Ispas-Ludwig - Rusu-Lăsesc și Müller.

C. S. No. 6 Jand.-Astra: Hideg, Mann-Nicula, Radu-Dumitrescu - Moisescu, Simionescu-Taus-Georgescu-Herman și Teodorescu (Vanghelache).

A condus d. Daner Adalbert (Sighișoara).

4.21.81

este noul număr de telefon al redacției ziarului nostru

Tariful de publicitate al ziarului UNIVERSUL

(CATEGORIA IV)

LINIA CORP		5
Dela 10-1000 linii	Lei	9
Dela 1000 linii în sus	„	7,50
Anunțurile colectorilor de loterii	„	10
Bilanțuri, convocări, notificări etc.	„	30
Știri artistice, judiciare, școlare	„	15
Informațiuni comerciale minimum 5 linii	„	17,50
Informațiuni financiare minimum 5 linii	„	17,50
Informațiuni colectori de loterii	„	20

Football

Sancţiuni ...

După prima etapă a campionatului categoriilor inferioare din Bucureşti, comisia districtuală a avut de lucru, nu glumă.

O serie întreagă de jucători au fost mustraţi, suspendaţi, chemaţi la o nouă înfăţişare cu martori, iar o grupare a fost suspendată în bloc pe un anumit termen.

Cei mai mulţi dintre cititorii noştri, cari urmăresc numai campionatul divizionar, trec cu indiferenţă peste „faptele diverse" petrecute în lumea categoriilor mici, sau nici măcar nu se pot orienta printre numeroasele şi de multe ori curioasele nume ale grupărilor. De numele, care nu le spun nimic, ale jucătorilor nici nu mai vorbim.

Totuş, pe terenurile periferice ale Bucureştilor, footballul trăeşte o viaţă intensă, plină de amărăciuni şi de bucurii, dar mai ales de amărăciuni.

In general grupările din cele trei serii districtuale sunt sărace şi trăesc numai datorită sacrificiilor de toate felurile pe care le fac atât jucătorii cât şi conducătorii.

Vă va surprinde, poate, când veţi afla că singura recompensă la sfârşitul unui match câştigat este, pentru miile de jucători dela aceste categorii, sticla de limonadă (care, totuş, de multe ori lipseşte).

Intunerecul publicistic în car se sbate cu intensitate viaţa aceasta sportivă este luminat numai de purul şi perfectul amatorism al jucătorilor. (Nu ne ocupăm aici de aşa zisele grupări corporative, care în realitate nu sunt decât echipe reclamă).

Activitatea grupărilor amatoare dela categoriile mici are şi unele umbre.

Câteva cluburi au conduceri necorespunzătoare. Nereuşind să se stăpânească pe ei înşişi, transmit simţul indisciplinei şi jucătorilor, cari îşi uită astfel datoriile faţă de adversari, de arbitri şi de prea puţin numerosul public.

Deasemenea, neexistând mijloace materiale de sancţionare, jucătorii amatori trec adesea peste recomandările conducătorilor.

Apoi, echipele dela categoriile mici jucând rolul de pepiniere, încearcă de multe ori tineri cari „promit". Aceştia intră în match fără să-şi fi terminat educaţia sportivă şi, fără să-şi dea seama de gravitatea faptei lor, provoacă scandaluri.

In faţa tuturor acestor acte de indisciplină, conducerile grupărilor sunt, de regulă, dezarmate.

Deaceea e bine că Districtul care reprezintă autoritatea, s'a arătat, chiar la începutul campionatului, sever şi judicios.

Am dori ca grupările să înţeleagă rostul educativ al măsurilor luate de District şi să colaboreze la opera pe care şi-au propus-o membrii comisiei. Şi mai cu seamă am dori ca grupările să nu-şi apere — prin diferite subterfugii — jucătorii căzuţi în culpă.

VIRGIL POPESCU

A cincea etapă a diviziei B

Luceafărul la prima deplasare; lupta pentru şefie dela Cernăuţi

Un singur match amânat: C. A. M. T.-C. F. R. Simeria

Duminică se va disputa a 5-a etapă a diviziei naţionale B. Până acum nu s'a anunţat nici un forfait, aşa cum s'a întâmplat în etapele trecute, încât se speră că se vor disputa toate partidele programate.

Cu o singură excepţie: matchul C.A.M.T.—C.F.R. (Simeria) a fost amânat din cauza selecţionării lui Reitter în echipa naţională B.

SERIA DE EST
GRUPA DE NORD
D. V. A.—TRAIAN

La Galaţi D. V. A. va primi vizita echipei Traian din Tighina. Gazdele au arătat în ultimul match disputat la Iaşi, că deţin o formă foarte bună astfel încât vor câştiga sigur partida de mâine.

Oaspeţii sunt şi ei una din cele mai bune echipe ale grupei, dar în ultimul timp au arătat o eşire din formă. De altfel şi în situaţia normală nu ar fi putut emite nici o pretenţie în faţa D. V. A.-ului la Galaţi.

Matchul va fi condus de d. Hornştein (Bucureşti).

DERBYUL IAŞULUI

Cele două echipe din Iaşi Victoria C. F. R. şi Textila M. V. se vor întâlni Duminică. Se va disputa deci derbyul oraşului. Şi deşi cu o nu prea veche tradiţie, suntem siguri că şi acest derby va atrage la fel ca cele alc celorlalte oraşe şi va pasiona la fel cu ele.

Combatanţii sunt, după opinia noastră, de forţe sensibil egale.

Ambii au început campionatul excelent pentru ca apoi să slăbească. Motivele acestei slăbiri progresive nu le cunoaştem dar constatăm acelaş regres la amândouă. Partida neexistând deplasarea se anunţă extrem de strânsă şi pasionantă. Invingătorul — dacă va fi vreunul — se va desemna cu greutate. Noi înclinăm însă să credem că matchul se va termina printr'un draw.

Va conduce d. căp. Radu Simion (Bârlad).

H. L. A. FAVORIT

La Rădăuţi, H. L. A. va primi replica Sportingului din Chişinău. Şi aci echipele sunt de forţe egale dar dat fiind avantajul terenului credem că H.L.A. va reuşi să învingă. Mai ales că echipa este în real progres dela o etapă la alta şi a reuşit pe teren propriu un match nul împotriva lui Dragoş Vodă. Ceeace înseamnă foarte mult.

LA CERNAUŢI SE VA TRANŞA ŞEFIA GRUPEI

Cea mai importantă partidă pentru clasamentul grupei se va disputa la Cernăuţi unde Dragoş Vodă întâlneşte Gloria C. F. R. din Galaţi.

Adversarii de azi sunt leaderii clasamentului grupei şi vor tranşa între ei chestiunea primului loc în clasament.

Ca aspect, partida va fi cu adevărat demnă de urmărit, ambele echipe fiind foarte bune şi practicând un joc spectaculos.

Rezultatul matchului nu este prea greu de prevăzut: va învinge Dragoş Vodă având avantajul terenului. Victoria însă, va fi mai mult decât foarte dificilă şi va ocaziona o luptă mare. Conducerea partidei este încredinţată fluerului d-lui Tony Irimescu (Iaşi).

GRUPA DE SUD
PRIMA DEPLASARE A PEPINIEREI VENUSULUI

Mâine Telefon Club — pepiniera Venusului — va juca la Constanţa împotriva A. S. Constanţei. Este prima deplasare a echipei bucureştene şi vom avea prilejul astfel s'o verificăm şi pe teren străin.

Căci forma noilor „Telefonişti" a fluctuat atâta — ca şi formaţia lor dealtfel — încât nu ne-am putut forma până acum o părere asupra lor.

Constănţenii, deşi nu deţin actualmente o formă prea strălucită, au şansa să învingă sigur pe adversarul lor.

Va conduce d. Romeo Ghiţescu (Bucureşti).

LA BRAILA UN MATCH FRUMOS

Colţea se va deplasa la Brăila unde va întâlni Franco Română. Brăilenii deşi au pierdut câteva puncte în deplasare sunt totuşi o echipă bună, una din cele mai bune ale grupei. Este probabil că mâine vor câştiga dar cu oarecare greutate căci bucureştenii sunt actualmente în formă mare şi nu se vor lăsa uşor întrecuţi.

Cu siguranţă că lupta dintre cele două echipe — cari practică un joc foarte avansat — va fi spectaculoasă şi demnă de urmărit.

D. Cuciaş (Galaţi) va conduce jocul.

PRAHOVA ARE UN MATCH GREU

Dacia Unirea se deplasează la Ploeşti unde va întâlni pe Prahova. Gazdele au înaintea lor un match foarte greu.

Dacia Unirea, deşi a pierdut câteva puncte, este o echipă bună, cu serioase pretenţii la şefia clasamentului şi este probabil că vor căuta să facă tot posibilul pentru a-şi scoate pierderea pe pielea Prahovei.

Lucru nu tocmai uşor însă căci gazdele cu exhibiţiile lor în Capitală, dacă nu au difuzat prea mari calităţi technice, au arătat în schimb o putere de luptă şi o vigoare greu de trecut. Pronosticul este dificil din aceste cauze. Brăilenii sunt superiori dar avantajul terenului contează mult. Şi de aceea cred eu că Prahova va reuşi să obţină cel puţin un match nul.

Partida va fi condusă de d. V. Georgescu (Bucureşti).

SERIA DE VEST
GRUPA DE NORD
FOSTUL ŞI ACTUALUL LEADER

Mureşul şi S. G. S. se întâlnesc la Tg. Mureş.

Partida nu are decât o importanţă platonică de situaţie în clasament. Sibienii au locul al doilea printr'un concurs fericit de împrejurări dar în faţa Mureşului nu vor putea face nimic.

Este între cei doi combatanţi o diferenţă serioasă de clasă care mâine va fi tradusă în puncte şi goaluri pentru Mureşul care astfel se va consolida în fruntea seriei pentru multă vreme dacă nu definitiv.

Conducerea partidei a fost încredinţată d-lui V. Petric (Simeria).

SE VA REABILITA STĂRUINŢA ?

La Oradea Stăruinţa va primi vizita Industriei Sârmei din Câmpia Turzii.

Echipa gazdă, care anii trecuţi a jucat un rol de frunte în divizia B. trece acum printr'o criză care a dus-o în coada clasamentului.

Mâine jucând pe teren propriu are ocazia să se reabiliteze cucerind în sfârşit o victorie. Numai că adversarul este o echipă bună care Dumineca trecută a administrat o frumoasă porţie de goaluri S. G. S.-ului detronându-l de la primul loc. Astfel încât misiunea Stăruinţei nu este prea uşoară.

Jocul va fi condus de d. Milivoi (Timişoara).

UN CERT SUCCES AL UNIVERSITAŢII

La Cluj Universitatea va primi vizita Victoriei din Carei. Foştii divizionari A. au înaintea lor un match nu prea greu pe care îl vor câştiga cu siguranţă.

Victoria este o echipă care până acum în deplasare nu a făcut nici un rezultat bun astfel încât nu este de crezut ca tocmai la Cluj să câştige.

Arbitru d. lt. Beldeanu (Aiud).

TRICOLOR-MONOPOL

Monopol din Tg. Mureş se deplasează la Baia Mare unde va întâlni pe Tricolor.

Adversarii de mâine sunt două echipe cari după un început slab au ajuns să obţină rezultate din ce în ce mai bune în campionat. Lupta dintre ei se anunţă dârză dar avându-se în vedere avantajul terenului credem că se va încheia în favoarea Tricolorului. Partida va fi condusă de d. Moşuleţ (Oradea).

CRIŞANA-OLIMPIA LA SATU MARE

Crişana din Oradea va juca cu Olimpia la Satu Mare. Va fi un match strâns, adversarii fiind de valori sensibil egale. Pronosticul este dificil de dat. In mod normal, considerând că matchul se dispută pe terenul Olimpiei, aceasta are prima şansă.

Dar cum gazdele posedă o linie de atac tânără şi fără experienţă victoria lor e problematică. Şi cum şi orădenii cam suferă de boala ineficacităţii liniei de atac, credem că până la urmă jocul va rămâne nedecis.

Va conduce d. Iuliu Palfi (Arad).

GRUPA DE SUD
MATCHUL ZILEI

Se va disputa la Craiova unde C. A. O. va întâlni pe Craiovan. Va fi cu siguranţă o partidă care va atrage multă lume dat fiind renumele de care se bucură orădenii. Şi precis că nimeni nu va pleca de la arenă desamăgit căci şi craiovenii sunt actualmente o echipă capabilă să dea o replică demnă C. A. O.-ului.

Să nu se uite că în matchuri amicale foştii divizionari A. au mai fost învinşi la Craiova atunci când încă posedau o echipă superioară celei de azi.

Pentru noi favoritul matchului este Craiovan care joacă pe teren propriu şi credem că va şti să-şi valorifice şansele.

Partida va fi condusă de d. Gh. Buşa (Bucureşti).

MINERUL POATE CAŞTIGA DOUA PUNCTE

deşi joacă la Alba Iulia cu Unirea M. V. căci aceasta este cea mai slabă echipă a grupei şi n'a câştigat nici un match până acum, nici pe teren propriu, nici în deplasare.

ROVINE GRIVIŢA IN DIFICULTATE

Cealaltă echipă craioveană Rovine Griviţa, va juca la Lugoj cu Vulturii Textila. Deşi craiovenii deţin o formă din cele mai bune, credem că în faţa Vulturilor nu vor putea emite pretenţii prea mari dat fiind că lugojenii sunt una din cele mai bune echipe ale grupei.

In cel mai fericit caz, craiovenii vor putea face un match nul.

Dar în mod normal victoria aparţine Vulturilor.

Jocul va fi condus de d. Cosma (Deva).

ŞI JIUL POATE CAŞTIGA IN DEPLASARE

Gruparea Jiul din Petroşani va juca la Sibiu împotriva Şoimilor. Minerii au şansa să câştige şi ei primele două puncte în deplasare căci echipa tânără a Şoimilor este oarecum lipsită de rutină.

Va arbitra d. Ilie Curea (Mediaş).

Gloria C.F.R. construeşte un mare stadion sportiv la Galaţi

Determinată de starea precară în care se află terenul de football aşa numit „al garnizoanei" din Galaţi, gruparea locală „Gloria C. F. R." a luat iniţiativa construirii unui stadion de proporţii magnifice, dotat cu toate accesoriile unui câmp sportiv modern.

Pe lângă terenul de football, se vor amenaja o pistă de atletism, terenuri de volley şi baskett-ball, instalaţii sanitare, terenuri speciale de antrenament, etc.

Stadionul va fi un adevărat „parc sportiv", în care tineretul gălăţean îşi va găsi un mediu potrivit pentru desvoltarea şi cultura lui fizică.

Iniţiativa grupării Gloria C. F. R. merită toate laudele, dar mai ales încurajări pecuniare din partea oficialităţii.

Stadionul este aproape terminat şi se speră să fie dat spre folosinţă chiar în toamna aceasta.

Matchuri districtuale amânate

Comisiunea districtului aduce pe această cale la cunoştiinţa celor interesaţi că faţă de alcătuirea echipei reprezentative de juniori a Capitalei, s'au amânat următoarele jocuri de campionat cari urmau să se dispute Duminică 25 Septembrie 1938:

Ind. Iutei—Olympai teren Iuta ora 11.

Ind. Iutei juniori—Olympia teren Iuta ora 9.

Adesco—Asçam teren A. C. S. A. ora 13.

Titanii—S. T. B. teren Titanii ora 11.

Titanii—S. T. B. juniori, teren Titanii ora 9.

Domnii arbitri delegaţi la aceste jocuri sunt rugaţi a lua act de acest comunicat şi a nu se mai prezenta pe terenurile respective.

Se aprobă ca jocurile grupărilor Olympia şi Ind. Iutei I şi juniori să se dispute pe acelaş teren şi la aceleaşi ore însă cu titul de jocuri amicale.

Programul se respectă

O dimineaţă înorată, cu echipele României

Căpitanii alfabetici. Baratky e cel mai somnoros, iar Bogdan nu e supărat pe Ploeşteanu... că i-a luat locul

Nasul lui Reiter şi un footballist ratat

„La urma urmei, dacă stai să te gândeşti bine, nu e mare fericire să fii selecţionat în echipa naţională".

Remarca e a lui Bogdan ca şi stilul „made in Obor".

Feroviarul nu-i deloc blazat şi reflecţia aceasta nu-i pornită dintr'o indiferenţă mai mult sau mai puţin totală.

Cauza este programul alcătuit de Steinbach, bătut la maşină, semnat de domnul Luchide şi — ceia ce veţi recunoaşte că nu-i o fericire — împărţit fiecărui selecţionabil.

Fireşte, un program e făcut pentru a fi călcat.

Şi mărturisesc că am crezut aceasta aşa cum cred, ce să spun, cum cred că matchul România-Germania se joacă mâine.

Dar m'am înşelat şi i-am dat dreptate lui Bogdan.

Să trăieşti cu program mai strict decât într'un regiment de gardă, în zi de paradă... ori cum „Lapte" are dreptate.

Pentrucă programul se respectă cu strictețe.

CEL MAI SOMNOROS...

La ora 8 şi jumătate toată lumea e în hallul hotelului Union, această a doua casă a internaţionalilor noştri.

Toată lumea, e un mod de a vorbi pentrucă în hallul hotelului problema hamletică a selecţioneurului unic se păstrează întreagă.

Echipa naţională A nu are centru înaintaş.

Baratky nu-i nicăeri.

— „Unde a plecat Gyussy ?

Vocea lui Steinbach transpune în sunet cuta sprâncenelor.

Moldoveanu râde.

— „Nici nu s'a sculat încă, ce să plece la ora asta ?

Într'adevăr, de departe cel mai mare inamic al sculatului de dimineaţă este blondul Baratky.

Să fii treaz — de data asta e vorba numai de somn — la ora opt de dimineaţă, iată un lucru, pe care nu-l încape mintea lui.

Ceia ce face ca, atunci când vine jos îmbufnat, Petrică Rădulescu să se adreseze lui Moldoveanu.

— „Cum o să câştigăm campionatul, cu ăsta, care doarme şi pe teren ?

Aşa cum Petrică s'a făcut că nu-l vede şi Baratky s'a făcut că nu-l aude şi lucrurile au rămas aici.

PLIMBAREA LUI DOBAY

Cafeaua cu lapte este luată într'o tăcere relativă.

In hallul hotelului este o englezoaică — tip „ne frumos" — cu ochelari, început de mustăţi, pantof 44 şi coloană vertebrală neflexibilă.

Printr'o telepatie — foarte uşor de explicat de altfel — băeţii au înţeles că orice sgomot „hors commun" ar aduce o criză de nervi.

Şi vorba lui Gain, o ceartă cu o asemenea femeie (sinonimul întrebuinţat de Gain era vrăjitoare) înseamnă pur şi simplu să pierzi sigur matchul cu Germania.

Cu toate că Bodola susţinea că pentru asta nu-i nevoe de cearta de mai sus.

Bodola, acest sfinx al footballului românesc, nu mai e ce a fost înainte.

Iată azi a fost vorbăreţ din cale afară. A vorbit de patru ori şi nu de fiecare dată în monosilabe.

Dar să revenim la plimbarea lui Dobay.

Singurul ripensist — a devenit un titlu de noblețe acum — se uită afară, se încruntă la norii masaţi (era să

ALBU

spun în... careu) pe cer şi întoarce grav.

— „Eu nu mai merg cu voi. Imi fac plimbarea în hotel.

— „Cum ? ! !

— „Bine. Mă urc şi mă cobor până la etajul al şaptelea de cinci ori... şi gata...

— „Duminică joacă Iordache intervine Orza, care duce dorul după fostul lui coleg de cameră.

CAPITANII ALFABETICI SAU CUM AR PUTEA FI ŞI BOGDAN CAPITAN AL ECHIPEI NAŢIONALE

Am plecat apoi la Băneasa. Cu autobuzul 31.

(Trebue să scriu frumos despre matchul de Duminică pentrucă F. R. F. A. mi-a plătit corespondenţa).

Pe drum s'au dat desigur o mulţime de bancuri, dar nu le mai reţin.

Cel mai interesant — nu sunt sigur de asta dar ori cum pe ăsta îl ţin minte — este acela că echipele naţionale au căpitani alfabetici.

La A, e Albu, iar la B e Bărbulescu.

— „Aşi putea fi şi eu atunci căpitan, se oferă cu toată seriozitatea Bogdan.

— „Intr'adevăr, e singura modalitate, replică Felecan.

— „Te „iei de mine" Iacobe ? se supără jucătorul cu cele mai multe porecle.

— „Bine, te voi dribla serios de tot în matchul nostru de campionat".

Dacă Bogdan ar fi văzut însă privirea mânăştureanului, ar juca atunci... extremă stângă sau fundaş.

UN SICRIU MAI EFTIN...

Am coborît la Luna Bucureştilor.

Ne-am plimbat pe marginea lacului (foarte poetic şi cam... răcoare) şi am pornit apoi spre aeroportul civil.

Avioanele de pasageri stârnesc mai ales admiraţia puştiului Oană.

Zăinescu spune că l-a văzut, după matchul cu Ripensia, jucându-se cu un aeroplan de hârtie.

Preţurile, între 20 şi 30 de milioane, nu-i impresionează prea mult.

In orice caz ghidul este deziluzionat că cifrele, pe care le enunţă cu „efect asigurat" nu au niciun răsunet în rândurile „noastre" (eu încă nu fac parte din echipa naţională, totuşi).

Intr'o parte a hangarului un avion mic, prizărit, cu autentică alură de piesă dintr'un muzeu al istoriei aeronautice.

— „Dar ăsta cât costă, se interesează Oană.

— „Asta ? Cam 30.000 de lei răspunde călăuza, cu ton de negustor „en gros" întrebat de preţul unui kilogram de... ce vinde el.

— „Scump! Răspunde Gain. Eu găsesc un sicriu mult mai eftin !"

Bietul om a rămas mai mult decât uluit...

La ora douăsprezece eram înapoi iar după o jumătate de oră la masă.

(De data asta mi-am plătit singur masa pentrucă s'ar putea să pierdem la scor şi nu vreau să fiu legat de mâini).

NASUL LUI REITER...

Reiter — ştiţi băiatul ăsta din B, care vrea să joace în A, fără baraj — are nasul lung.

Nu-i un concurent prea periculos pentru Tănase dar, ori cum, nici cârn nu-i.

O SCENA DE LA MASA

Reiter se uită lung pe lista de mâncare, o conversaţie îndelungă şi confidenţială cu chelnerul şi în faţa timişoreanului apare un fel de mâncare, care stârneşte curiozitatea tuturor.

Reiter e foarte mândru şi înainte de a începe să mănânce... adulmecă.

— „Am avut dreptate ! Se laudă el. „Numai un om cu nas fin putea să ghicească o asemenea mâncare..."

— „Sigur. Cine altul de cât tu, care ai un metru de nas, putea să facă asta ?... îl „încue" Dobra.

...şi Reiter lasă nasu'n jos.

BOGDAN NU-I SUPARAT PE PLOEŞTEANU...

...că i-a luat locul în echipa naţională.

La masă, Ploeşteanu stă în cap iar Bogdan îl priveşte piezîş — e un fel de a spune direcţiei, oblic.

Cel mai guraliv este de sigur cel din urmă.

Sus. la Europa, într'un salon special, echipele naţionale, amestecate, (să nu credeţi că cei dela A stau deoparte iar cei din B de alta), mănâncă şi fac gălăgie.

— „Lasă Ioane că e bine şi la B, îl tachinează Petrică Rădulescu, nu fii supărat pe Ploeşteanu că ţi-a luat locul."

— „Nu sunt supărat de loc. Dacă l-a ales pe el să joace cât mai bine."

— „Bravo, Bogdane ! Mulţumesc frumos şi o să'ncerc să... te satisfac"... zâmbeşte ironic cu ochii în ciorba rusească, pe care o are în faţă.

BOGDAN REFUZA SPRITUL

Pentrucă matchul cu Germania se află la două zile distanţă, regimul băeţilor nu-i tocmai atât de sec.

Ci... aproape sec căci nu pot bea mai mult de două sprîţuri de om.

Numai Bogdan refuză şi cere sirop.

Cel mai indignat e Baratky.

— „Bogdane ! Se poate ! Mă trădezi ?

Se pare că aluzia se referă la un chef „autochton" pe care cei doi l'au încins înainte sau după matchul cu Ripensia (cercetările domnului Bauer n'au stabilit încă data iar cârciumarul ori e discret ori nu ştie football).

REITER

— „Nu Giussy. Nu te trădez dar nu beau pentrucă am jurat să mă las...

Lingurile au rămas la jumătatea drumului, toate privirile sunt aţintite asupra feroviarului, care e mândru nevoe mare.

— „Incă un footballist ratat !" suspină Baratky dând paharul lui... Nistor pe gât.

Senzaţia e formidabilă când Bogdan mărturiseşte motivul: vrea să se însoare.

(Ştiu că Gyussy are o fetiţă altfel i-aşi transcrie reflecţia).

*

Şi aşa s'a terminat o dimineaţă înorată, petrecută cu echipele naţionale.

Simpatici băeţi, footballiştii, nu ?

Până Duminică sunteţi de acord.

Şi poate şi Luni veţi fi de acord dacă va câştiga.

Căci aşa suntem noi... spectatorii.

— n. g. s. —

Campionatul în Anglia

ANGLIA

Matchul zilei de azi în campionatul Angliei este întâlnirea dintre Arsenal şi Aston Villa, care se dispută pe terenul dela Highburry. Programul de azi:

Arsenal — Aston Villa.
Birmingham — Preston North End.
Blackpool — Grimsby Town.
Brentford — Sunderland.
Derby Country—Stoke City.
Huddersfield Town — Everton.
Leicester City — Bolton Wanderers.
Liverpool — Leeds United.
Manchester United — Chelsea.
Middlesbrough — Charlton Athletic.
Portsmouth — Wolverhampton.

Football

INAINTEA MATCHULUI
Nu omiteţi să vizitaţi
PARCUL ZOOLOGIC
Bd. Brătianu 2

1

● *„L. P. N." convoacă pentru Duminică, 25 Septembrie a. c., orele 8.30 dim., pe terenul „Arsenal" în vederea matchului oficial cu gruparea „Arsenal", următorii jucători: Petrescu D., Otto, Andrei, Barma, Ionescu, Smarandache, Fane, Tăuşan, Sepi, Tărămoiu, Vâjoaică, Locatelli, Androniu, Gh. Tăuşan, Orlov şi Jac. Autobuzul 33 spre Cotroceni.*

Jucătorii sunt rugaţi a fi prezenţi pe teren la ora fixată mai sus.

● *„Asociaţia Culturală Sportivă Băneasa" continuă intens pregătirile în vederea campionatului districtual. Făcând o serie de noui achiziţii, se convoacă la antrenament absolut toţi jucătorii pentru ziua de Duminică, 25 Septembrie a. c., ora 9 dim. pe terenul din comună.*

Se aduce la cunoştinţa tuturor acelor care doresc să activeze, că se primesc înscrieri de membrii şi jucători în fiecare zi la secretariatul din str. Regina Maria 15.

● *A. C. S. Băneasa, echipa d-lui V. Canarache, debutând în campionat a reuşit un frumos rezultat în contra echipei Dacia-Traiană, deşi au jucat tot matchul în 10 oameni, devenind un serios pretendent la titlul de campionat al seriei.*

● *„A.G.E.R." convoacă pentru Duminică, 25 Septembrie c., la orele 8 dim., următorii jucători: Bonjoncea, Zgâmboaie, Voicu N., Persunaru C., Crăciun A., Carol Valentin, Sabef N., Reihard Gh., Ţenescu A., Buracu, Sile Georgescu, Zamfir, Turcone şi Tomaseski.*

La orele 10 dim. echipa I: Frenkel I şi II, Bregăr, Costel, Creţu I, Iordăchescu II, Creţu II, Saiocescu, Hect, Petrescu, Olănescu, Pârvulescu, Bădulescu şi Avramescu.

● *Venus, secţia atletism, convoacă Duminică, la ora 9 dim., pe terenul Venus, toţi membrii săi.*

Nu are voie să lipsească nici un atlet sau wolley-ball-ist.

● *„Viforul Dacia", secţia feminină de wolley-ball, îşi invită jucătoarele la antrenament astăzi Sâmbătă, 24 Septembrie c. la ora 4 jum. d. a.*

Antrenamentul se va face pe noule terenuri din parcul sportiv al primăriei sect. I Galben (Velodrom).

Pot veni la antrenament şi domnişoarele care doresc să se înscrie la secţia feminină de wolley-ball a Viforului Dacia.

● *„Izbânda" convoacă jucătorii echipei I pe terenul Militari Duminică, 25 Septembrie c., ora 8 având match de campionat cu clubul Ciclop.*

● *Clubul polisportiv „Mociorniţa-Colţea" convoacă pentru Duminică, 25 Septembrie a. c., ora 6 dimineaţa cel mai târziu pe peronul gării de Nord, pentru a se deplasa la Brăila, pe următorii jucători: Constantinescu, Stanciu, Ţirvilei, Predescu, Turcu, Silivestru, Barbu, Humiţa, Dinescu, Crafcescu, Căpuşan: rezerve: Rădulescu şi Dumitrescu.*

● *„Metropola" convoacă toţi jucătorii echipei I şi juniori Duminică, 25 Septembrie crt., ora 7.30 dimineaţa în faţa U. C. B. din str. Sărindar. Nu se admite nici o lipsă sau întârziere.*

INSCRIERI

— Băneasa-Trap: Ziua V-a, Miercuri 28 Septembrie 1938 —

Pr. PIRAT — Handicap
11.500 lei

1600 Elişor, Comoara, Valmaş, Flăcău.
1620 Măgura, Desiş, Dacia.
1640 Crai, Amiral Worthy, Lama, Primăvara, Tais.
1660 Avanti III, Pan Worthy, Harry Boy.
1680 Extra, Va-ta.
1700 Furor, Elena, Beţiv, Cavaler, Sorana.
1720 Farsa.
1740 Zenit, Brad, Igen, Mister.
1760 Geisha, Oborean, Spic, Lancia.
1780 Pinkerton, Florita.
1800 Jeles II, Domnica, Pikaver, Livada.
1820 Movila, Fruntaş, Leu.

2 Pr. FIDELITAS — H'cap
15.000 lei

2100 Sniejoc, Ciclon, Friedericke Eftin, Ciclop, Ezer jo, Isabela, Rugina, Leu, Igor.
2120 Szelvesz, Florica II, Guardian Girl, Kismet, Peceora, Ninon, Catinca, Bruma II.
2140 Ducesa, Lord Petaurist, Talaz, Venezia, Ghid, Pleava, Oswalda.
2160 Prokator, Edith, Primrose.
2180 Viitor, Lucifer II.
2200 Jeannine Worthy, Margaret T., Anny Worthy.
2220 Bajadere, Gretelbub.

3. Pr. GHIAUR — Handicap
18.000 lei

1040 Icar, Turla, Olga, Cimbric, Bănuţa Călin.
1060 Năvalnic, Musculita, Tara, Lilia.
1080 Tibet
1100 Eol.
1140 Barza.
1160 Ialpug, Brenn
1180 Răsura, Santuta.
1200 Columbus.
1220 Floare.
1240 Grozava.
1260 Rama II.
1280 Draga Mea
1320 Szeged.

4. Pr. NERO — Condiţie
15.000 lei

1200 Dalila, Olga, Icar, Miriştea, Cimbric, Puşa, Romănaş, Turla, Director, Cilly Hanover, Lilia, Călin, Năvalnic, Taina, Tara, Bandit II.
1220 Tibet, Ialpug, Cina.

5. Pr. BOB ARMSTRONG
Condiţie — 13.000 lei

1700 Măgura, Dacia.
1720 Amiral Worthy, Diadia Lul, Harry Boy, Elena, Cavaler.
1740 Guy Worthy, Pan Worthy, Extra, Ostaş, Zenit, Hollo.
1760 Vestit, Farsa, Dor de Ducă, Brad, Beţiv, Handicap, Geisha.
1780 Glonţ, Ghimp, Nataşa, Dorka, Candriu.
1800 Spic, Sorvaneţ, Mura, Sultan II.
1820 Lăcrămioara, Busuioc.
1840 Olenca, Petruş, Winsome Josedale.
1860 Ezer jo, Little Orphan.
1880 Kalifa.
1900 Eggy, Eftin, Vântişor.
1920 Fruntaş, Izma.
2020 Giuditta, Centaur.
2040 Kamaa, Peceora.
2140 Voevodul Ţiganilor

6. Pr. BOHUN — Condiţie
13.000 lei

2080 Comoara, Pan Worthy, Harry Boy, Ştrengar, Dacia, Elena, Diadia Lul, Sorana.
2100 Dâmb, Beţiv.
2120 Guy Worthy, Vestit, Glonţ, Ghimp, Brad, Handicap, Nataşa.
2140 Lăcrămioara, Busuioc, Tava, Spic, Sorvaneţ, Aventurier, Mister, Dorka, Sultana, Candriu.
2160 Petruş.
2180 Eftin, Ezer jo, Makrele, Duda, Mura II, Josedale Margot.
2240 Durdulia, Livada
2260 Peceora.
2280 Kamaa.
2300 Igor.
2340 Voevodul Ţiganilor, Leu.
2360 Isabela.

7. Pr. GAYTON — Condiţie
15.000 lei

2120 Ghid.
2140 Florica II, Eftin, Coconaş.
2160 Szelvesz, Guardian Girl, Viitor, Lord Petaurist, Edith, Primrose, Naverno. Torent.
2180 Bajadere, Lucifer II. I Caid, Kanada, Pai, Na Margaret T., Blondelia, Gruia, Pock, Brebenea.
2200 Gretelbub, Havana, Naplopo, Voraus.
2220 Trixie.
2240 Roland D.

8. Premiul ARION — Record
18.000 lei

2700 Isabela, Bruma II.
2720 Jarvis, Coconaş, Talaz, Ducesa, Rugina, Pleava, Igor.
2740 Cupidon, Brebenea.
2760 Trixie, Pai, Nation, Valentio.
2760 Blondella, Pock.
2800 Naplopo.
2820. Gretelbub.

— Băneasa: Ziua VI-a, Joi 29 Septembrie —

Pr. TISMANA — 1500 m.
20.000 lei

Ştefania, 35.000	54
Boccacio, 15.000	49½
Amaranthe, 55.000	57
Peldas, 15.000	49½
Jessica, 15.000	48
Elvira, 15.000	48
Aghiuţă, 25.000	49½
Furtuna, 75.000	60
Rastel, 15.000	48
Geza, 25.000	51
Cin'te ţine, 25.000	52½
Moft, 15.000	48
Saturnus, 25.000	49½
Banu Olteniei, 65.000	51
Balsors, 25.000	54
Naum, 15.000	45
Neta, 45.000	57
Biribi, 65.000	58½
Don Alberto, 65.000	55½
Loti, 45.000	49½
Răvaş, 75.000	63
Cărăbuş, 25.000	49½
Licurici, 15.000	48
Foulaubin, 45.000	48
Onuţa, 35.000	49½
Puişor, 15.000	48

Pr. CÂMPINA — 1600 metri
Welter h'cap — 25.000 lei

Amaranthe, Jessica, Marmara, Afurisit, Elvira, Titirez, Răstel, Răzor, Nataşa, Goblin, Marcella, Acacia, Moft, Credinţa, Boshko, Carmen, Banu Olteniei, Brânceni, Getta, Korvin, Tuluţa, Drapel, Mayar, Marcelle d'Or, Naum, Silver Prinţ, Minunat, Neta, Weekend, Menelik, Biribi, Loti, Lăpuşneanca, My Lass, Răscoala, Sukoro, Nolcică, Costinel, Zori de Zi II, Foulaubin, Onuţa, Răzleţ, Spătar, Frunză, Puişor.

Pr. BĂICOI — 1000 metri
H'cap vânzare — 25.000 lei

P'tit Noir, Opinca, Dictator, Olaf, Coniţa II, Tricolor, Bucureşcioara, Caliacra, Harar.

Pr. MORENI — 1700 metri
30.000 lei

Amaanthe, 50.000	49½
Getta, 70.000	48½
Mache en avant	57
Tuluţa	53½
Stop	56½
Madrigal	56
Farmec	52
Baba Novak, 70.000	52½
Neta, 50.000	50½
Menelik	57
Flor Fina	54½
Glorietta	52
Don Basil	53½
Răvaş, 70.000	57
My Lass	51
Nolcică, 50.000	50
Brancas	58½
Scârbă mică, 70.000	56½
Mazepa	50
Stăpân	50
Golanca	48½

Pr. BUŞTENARI — 1100 metri
25.000 lei

Bravo mă	50
Molda	52½
Mont Blanc	56
Halmei	50
Suliţa	48½
Realist	50
Cremene	52½
Silfida	48½
Traviata	48½
Amnar	50
Cosac	50
Măcieş	50
Străjer	50
Coniţa II	48½
Hazard	53
Ciocârlan	57

Pr. OCNIŢA — 2400 metri
Handicap — 30.000 lei

Afurisit, Acacia, Danciu, Magnat, Neta, Menelik, Don Basil, Lăpuşneanca, My Lass, Costinel, Luţa, Zori de Zi II, Spătar, Scârbă Mică, Meşterul Manole, Frunză.

ZIUA X, JOI 13 OCTOMBRIE
Pr. Eleganţei — 1200 metri
50.000 lei

Gloria, Molda, Boeru, Mont Blanc, Povestea, Suliţa, Realist, Cremene, Zamfira, Amnar, Solitar, Doiniţa, Pricina, Blank, Roy, Cocotte, Ciocârlan, Harţa, Mazeppa, Corniţa, Nae.

ZIUA XI, DUMINICA 16 OCTOMBRIE
Pr. GENERAL MANU — 2300 m.
70.000 lei

Afurisit, Rubin, Codru, Madrigal, Răsfăţat, Ostaş, Flor Fina, Don Basil, My Lass, Hazliu, Trés Pratique, Nolcică, Buburel, Brancas, Mitsouko III, Necaz, Frunză.

HIPISM

Astăzi la Băneasa-Trap

Pr. Hambletonian — 45.000 lei

— Va reuşi Belşug să reediteze victoria din Premiul Maria Franc? —

Alergări pasionante disputate de concurenţi numeroşi

Ca deobiceiu reuniunea de azi programată de Societatea Hipică Română pe elegantul hipodrom Băneasa-Trap, locul select de întâlnire a tuturor pasionaţilor de trap de bună calitate şi înaltă valoare, este plină de interes.

Fără a repeta, ca întotdeauna, considerentele pentru care invităm pe toţi turfiştii să ia azi drumul plăcut al hipodromului, putem spune totuşi că cea de azi întruneşte toate atributele unui spectacol agreabil, pigmentat din belşug cu puncte de pasionantă atracţie, între cai cu reputaţie stabilită de mult şi recunoscută de toţi ca valabilă.

Deci un program bun. Dar fără a enumera motivele acestei invitaţii ce o facem pasionaţilor de trap, am fi, poate, învinuiţi că servim în coloana aceasta, afirmaţii gratuite şi fără baze acceptabile.

Să începem dar cu enumerarea numeroaselar motive, sau considerente dacă vreţi, pentru care programul curselor de trap de azi sunt prea interesante ca să nu fie gustate de cât mai mulţi.

Primo: alcătuirea programului, impecabil realizat, reuneşte la plecările celor nouă alergări 84 de concurenţi. Optzeci şi patru. Oricare din dvs. va admite că o reuniune de asemenea calibru merită toate laudele.

E un adevărat „congres" (daţi-mi voie să spun astfel...) al trăpaşilor, al celor mai buni trăpaşi pe cari în momentul de faţă îi posedăm.

Din aceşti optzeci şi patru de partanţi desigur că nu toţi sunt vedete veritabile şi de mult consacrate. Dar e deajuns să pomenim pe câţiva sau mai bine citiţi alături programul, ca să observaţi dacă expresia noastră de congres e justă.

Cea mai importantă alergare e Premiul Hambletonien în care ni se oferă o revanşă între Little Orphan şi Belşug, cai care poate niciodată nu vor tranşa definitiv rivalitatea dintre ei. Belşug este acela în statul de serviciul căruia figurează cu cinste o victorie în premiul Maria Franc, la începutul lui Septembrie asupra iepei Little Orphan care şi ea este câştigătoarea de mai zilele trecute, cu tot atâtea şanse. In premiul Hambletonien se dă un veritabil campionat al cailor tineri ceeace e un farmec, adăugat celorlalte, al alergărilor.

Kitty Clair şi Jarvis sunt şi ele în formă bună şi vor conlucra la realizarea unei sosiri strânse cu emoţii şi cu frecvenţă mare al bătăilor de inimă...

Turfiştii, şi în special iubitorii de trap vor recunoaşte iarăşi că prezenţa lui Ben-Hur, cel mai bun patru-ani român, performer consacrat, alături de Ghid, treianul de producţie românească, măresc la limită interesul ce trebue purtat vedetei de azi.

Dar mai e şi o problemă de tehnică ce se ridică: diferenţa de clasă dintre caii români şi cei americani. Că cei americani sunt mai buni, fără îndoială. Dar cu cât anume, tot cursa de azi ne va lămuri.

Acum un ultim indiciu: Premiul Lancelot a trebuit să fie împărţit în două reprize...

Credem că e deajuns. Nu? Cu asemenea puncte de mare atracţie, triumful acestei reuniuni apare dinainte asigurat.

PRONOSTICURI

1. PR. GLADIATOR. Debutantele Puşa şi Dalila III nu par a fi de valoarea protagoniştilor acestei curse. Cu cele arătate în cursa de debut nici Bandit II n'ar fi la înălţimea celor mai buni. Menţionăm totuşi că dacă se va comporta ca la antrenament va fi destul de greu de bătut. Rama II suportă un handicap excesiv spre a-i putea vedea o şansă regulată la 200 metri de Ialpug şi Santuţa.

Intre aceştia, deşi şansa teoretică este de partea armăsarului, noi vom prefera pe Santuţa întrucât la 20 m. în favoarea ei şi-a apropiat o victorie extrem de facilă. In baza acestei performanţe nu vedem dece figura nu s'ar repeta mai ales că fica lui Ostap este şi extrem de regulată. Pentru cel de-al treilea loc din plasă, credem că Cina ar fi cea mai recomandabilă.

Indicăm: SANTUŢA, *Ialpug*, Cina.

2. PR. FULTON. In baza unui similar handicap disputat acum o săptămână, Mura II se prezintă cu cea mai mare şansă. Fiind însă suficient de neregulată, un eşec al ei n'ar fi de natură să ne surprindă. In această ipoteză, primul capabil de a profita ar fi Spic care dacă nu va galopa, va fi extrem de periculos. Dorka, datorită faptului că este de altă clasă decât adversarii ce întâlneşte aici, va fi extrem de periculoasă.

Indicăm: MURA II, *Spic*, Dorka.

3. PR. HEROLD. Deşi în mare progres, Brebenea nu credem că va putea opune vre-o rezistenţă cailor ce pleacă cu 20 m. în urma ei. Intre aceştia, lupta finală ar urma să se dea între Trixie, Valenţio şi Pai întrucât Kundry pare a nu fi aclimatizată, Gruia a deziluzionat în ultima eşire publică, iar Pock a fost câteva zile întrerupt din lucru. Intre cei trei protagonişti enumeraţi mai sus, la valori maxime, Trixie ar fi cea mai indicată să-şi anexeze victoria. Facem însă rezerve asupra şansei ei întrucât nu se acomodează prea bine cu pista. Valenţio a cărui ultimă cursă a fos excelentă îi va da în mod serios de lucru.

Indicăm: TRIXIE, *Valenţio*.

4. PR. ADAM. Jeannine Worthy, Havana şi Gretelbub care este în revenire de formă sunt caii între cari ar trebui să se petreacă alergarea. Dacă pensionara lui Cerkasoff ar deţine forma maximă, ar fi cea mai indicată să câştige. Cum forma ei actuală constitue un semn de întrebare, îi vom prefera pe Havana care stă pe câteva ultime alergări excelente. Dacă va repeta ultima valoare, Gretelbub va da însă mult de lucru celor două iepe.

Indicăm: HAVANA, *Jeannine Worthy*, Gretelbub.

5. PR. HAMBLETONIAN. Ghid şi Ben Hur nu credem să fie capabili de a opune rezistenţă excelentelor exemplare ce vor fi prezentate la startul acestei alergări. Intre aceştia, Jarvis pentru care distanţa este prea scurtă, Kitty Clair care nu pare a deţine cea mai bună formă şi Josedale Margot sunt în vădită stare de inferioritate faţă de Belşug şi Little Orphan.

Intre aceştia, deşi armăsarul stă pe trei victorii consecutive una mai frumoasă ca alta şi deşi în Pr. Maria Franc a dispus de adversara lui, noi vom prefera pe sora lui Muscletone care se află în cea mai bună formă.

Indicăm: LITTLE ORPHAN. Belşug.

6. PR. LANCELOT REP. 1-a. Rugina, Aventurier şi Sorvaneţ ar fi cei mai bine situaţi în acest handicap. Dacă pensionara d-lui Av. Pantelimon, nu va galopa, credem că va putea dispune de Aventurier şi Sorvaneţ. Aventurier dacă va acoperi un parcurs fără greşeală, va fi totuşi dificil de învins.

Indicăm: RUGINA, Aventurier, *Sorvaneţ.*

7. PR. LANCELOT REP. 2-a. Igor, ale cărui comportări de dată recentă au fost una mai bună ca alta, apare ca cel mai indicat să-şi apropie victoria, mai ales fiindcă adversarii ce întâlneşte nu sunt posesorii celei mai bune forme. In caz de eşc al surului, Duda şi Bruma II vor fi primele capabile să profite.

Indicăm: IGOR. Duda. *Bruma II.*

8. PR. DON COLSAK. Primind importante avantajii, Ezer Jo n'ar trebui să rateze victoria în această cursă în care principalii adversari sunt constituiţi de Tutun şi Nation. Intre ei, cum iapa d-lui B. Grăjdănescu a figurat frumos în loturi de mai bună calitate, credem că va ocupa cel de-al doilea loc.

Indicăm : EZER JO, Nation.

9. PR. BENEDICT. Cum Redea una din concurentele cu mare şansă din această alergare reintră după o îndelungată absenţă, îi vom prefera, întrucât forma ei ne este necunoscută, pe Benito H. P., Ideal şi Centaur. Dacă surul va fi lăsat să repete valoarea marcată Miercuri când a stabilit recorul de 1.29.7 deşi a avut o alergare nefericită, credem că va putea dispune de Ideal care va fi serios handicap având de ocolit un pluton numeros. Centaur datorită vitezei iniţiale şi corectitudinei ar putea scăpa.

Indicăm: BENITO H. P., Ideal, *Centaur.*

Indicaţiile noastre:

1. Santuţa, Ialpug, Cina.
2. Mura II, Spic, Dorka.
3. Trixie, Valenţio.
4. Havana, Jeannine Worthy, Gretelbub.
5. Little Orphan, Belşug.
6. Rugina, Aventurier, Sorvaneţ.
7. Igor, Duda, Bruma II.
8. [illegible] Nation.
9. [illegible] al, Centaur.

INFORMAŢII

● **Alergările de astăzi dela Băneasa-Trap încep la ora 14 precis.**

● **Societatea Hipică Română a luat hotărîrea de a nu mai organiza pariul austriac. Măsura luată este din cele mai bune întrucât este vizibil faptul că pentru jucătorii noştri acest gen de pariu nu mai prezintă mult interes. Mai mult decât atât, odată cu dispariţia acestui pariu austriac va dispare şi un motiv în plus de suspiciune asupra rezultatelor şi de neregularitate a curselor.**

● *La Secretariatul Jokey Club-ului se face astăzi publicarea preutăţilor în handicapurile ce figurează pe programul zilei de Joi 29 Septembrie crt.*

● **Alaltăeri, mânzul de doi - ani cumpărat de d. Maior Petrovici dela d. dr. Adem, suferind un accident, şi-a fracturat un picior. Fractura se prezenta de tip cominutiv adică ambele oase prezentau mai multe rupturi. Dus la spitalul veterinar, dupăce o noapte întreagă a fost chinuit „încercându-se" repararea piciorului fracturat, a trebuit să fie împuşcat. Acest accident pe lângă faptul că dovedeşte din nou ghinionul feroce de care este urmărit simpaticul proprietar şi crescător al lui Pandur, mai prezintă o problemă. Este vorba adică de greşala făcută de a-se încerca, chinuindu-se în mod inutil un animal, să fie refăcut după un accident, lucru care este bine şi de toţi cunoscut că nu se putea realiza.**

● Astăzi vor fi eşarfaţi: OSLANY în premiul Adam fiind grajd cu jade.

KITTY CLAIR în premiul Hambletonian unde este cuplată cu Little Orphan.

KANADA în premiul Don Cossak, unde culorile preferate vor fi purtate de Nation.

● **Premiul Hambletonian, alergarea vedetă a programului de astăzi dela Băneasa-Trap se va disputa în jurul orei 4.**

● **Intrunind un mare număr de partanţi, Premiul Lancelot, cea de a 6-a alergare a programului, a necesitat împărţirea în două reprize.**

Monte şi partanţi probabili

Băneasa: Ziua V-a, Duminică 25 Septembrie

Pr. VALEA LARGA — 1000 m. (L. D.) 20.000 lei

Marius,	57	C. Radu
Aghiuţă,	49	Crişan
Răzor,	49½	Iosza
Vişina,	54	Ilinca
Balsors,	55½	Toth
Baby,	39½	Florescu
Tini	51	Cucu
Elada,	52½	C-tinescu
Belea II,	47½	Tănase
Monette	57	Vincent
Meşteru Man.	51	0

Pr. ULMILOR, 1500 m. (P. V.) Welter h'cap în două reprize 25.000 lei
Repriza I-a

Weekend	62½	C-tinescu
Amaranhte	60½	Ilinca
Cin'te ţine	59	Iosza
Tuluţa	57	R. Cristea
Korvin	54	0
Marcella	54	J. Gill
Aghiuţă	50	0
Frunza	50	Crişan
Goblin	49	Logofătu
Don Alberto	48½	Enescu A.
Marmara	48	0
Credinţa	48	Huţuleac
Silver Prinţ	48	Tănase

Pr. CAŢELUL — 1000 metri (L. D.) Mixtă 40.000 lei

Ticu,	53	Gosztony
Boeru	54	0
Mont Blank	53	G. Csillag
Povestea	57½	J. Gill
Suliţa	52½	Crişan
Zamfira	54	Huţuleac
Smeu	54	Mullot
Străjer	54	Garner
Bécasse,	46½	0
Cocotte,	51½	Cucu
Ciocârlan	46½	0
Magicienne	52½	Logofătu
Mazeppa	54	Tănase
Tricolor,	49	0
Corniţa	59	Vincent
Nae	55½	0
Balyhoo,	49	0

Pr. SAINT-LEGER, 2800 m. (P. V.), 100.000 lei

Corsar	58	0
Dornic	58	Ilinca
Răsfăţat	58	Mullot
Apollo	58	0
Baby	56½	0
Hazliu	58	R. Cristea
Spătar	58	0
Necaz	58	Enescu A.

Pr. CAMEREI AGRICOLE A JUD. ILFOV
1500 metri — 70.000 lei

Răzvrătit	54½	G. Horvath
Realist	53	C-tinescu
Doiniţa	53	Mullot
Pricina	53	Ilinca
Tarzan	59	R. Cristea
Blank	53	Gill J.
Bock	57½	Vincent
Leoaica	51½	Csillag G.
Ciocârlan	54½	0
Harta	51½	Huţuleac
Luţica	51½	0
Nae	53	Enescu A.

Pr. PARADOX, 2400 m. (P. V.)
Handicap — 50.000 lei

Danciu	64	0
Codru	60	Linca
Şerban	50	0
Très Pratiue	50	R. Cristea
Don Basil	58	0
Scârbă Mică	57½	B. Toth
Hop şi Eu	57	0
Magnat	57	0
Ostaş	57	0
Flor Fina	53½	J. Gili
Luţa	50	0
Favoritul meu	49½	0
Kasandra	47½	0
Lăcusta	47	Logofătu
Necaz	46½	0
Spătar	43½	0
Onuţa	43½	0
Silver Prinţ	41½	0
Lăpuşneanca	40½	Tănase
Băbuca	40½	0
Naum	40½	0
Orz	40½	0
Goblin	40½	0

Pr. ULMILOR — 1500 metri
(P. V.) Welter h'cap — 25.000 lei
Repriza II-a

Loti	62	0
Sfârleaza	62	Mullot
Mayar	61½	0
Caiafa	59	Vincent
Jessica	59	0
Răscoala	57	Ilinca
Boshko	56½	J. Gill
Hoaţa	56	Huţuleac
Accacia	54	C-tinescu
Elvira	53	Iosza
Răstel	53	Cucu
Naum	50½	Crişan
Minunat	49½	?
Moft	47	Logofătu
Titirez	46½	0
Zori de Zi II	46	Tănase

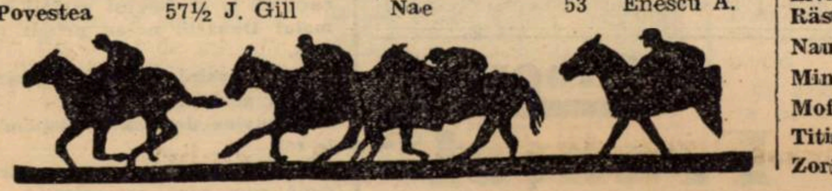

Programul alergărilor de astăzi

Băneasa-Trap: Ziua IV-a, Sâmbătă 24 Septembrie

I. Pr. GLADIATOR — Condiţie — 15.000 lei — 1100 metri
Event cu a II-a cursă Pr. FULTON
Pr. I 10.000, Pr. II 3000, Pr. III 1500, Pr. IV 500 lei

Grajdul Greceni	Director	1100	Slobozenco
S. şi N. Iaroş	Puşa	1100	Borisiac
Grajdul Miryam	Dalila	1100	Komarniţky
C. I. Gabroveanu	Bandit II	1120	M. Pavlic
Al. G. Fotescu	Musculiţa	1120	G. Ghinea
N. Stănciulescu	Tibet	1140	Drăgotescu
Dr. I. Pantelimon	Eol	1160	I. Szabo
N. Velluda	Ialpug	1160	I. Crotenco
Herghelia Redea Alexeni	Santuţa	1160	T. Marcu
T. Tassopol	Cina	1220	E. Fischer
Grajdul Sterea	Răsura	1180	T. Tassopol
Grajdul Admü	Rama II	1360	Grünwald

II. Pr. FULTON — Handicap — 11.500 lei — 2100 metri
Pr. I 8000, Pr. II 2000, Pr. III 1000, Pr. IV 500 lei

N. Hodrescu	Primăvara	2100	M. Pavlic
Herghelia Statului Ruşeţu	Sorana	2100	Andreyevsky
D-na I. Gerbault-Krukovsky	Tais	2100	Krükovsky
D-na E. Ionescu	Cavaler	2120	N. Ionescu
N. Velluda	Beţiv	2120	I. Crotenco
D-na E. C. Agapescu	Ostaş	2140	N. Gaidaev
Dr. I. Pantelimon	Mister	2140	E. Fischer
C. Păcureanu-E. Hermellind	Spic	2180	G. Gram
Herghelia Redea-Alexeni	Mura II	2180	T. Marcu
Grajdul Biriuza	Handicap	2200	Borisiac
Herghelia Rodica	Mura	2200	I. Szabo
Grajdul Admü	Dorka	2240	Grünwald

III. Pr. HEROLD — Record — 18.000 lei — 2100 metri
Pr. I 12.000, Pr. II 3700, Pr. III 1500, Pr. IV 800 lei

M. Moţea	Brebenea	2120	N. Gaidaev
Grajdul Buciumeni	Kundri	2140	St. I. Bordei
Contesa E. Benckendorff	Trixie	2140	N. Cerkasoff
M. Pântecan	Pai	2140	G. Ghinea
Gh. Iordănescu	Valenţio	2140	G. Crainic
Herghelia Statului Ruşeţu	Gruia	2140	Andreyevsky
D-na Pica Marinescu	Pock	2140	E. Fischer

IV. Pr. ADAM — Handicap — 21.000 lei — 1700 metri
Pr. I 14.000, Pr. II 4000, Pr. III 2000, Pr. IV 1000 lei

St. şi C. Filipescu	Bonzo	1700	Grünwald
Grajdul Bucoveni	Amsel	1700	M. Pavlic
Herghelia Redea-Alexeni	Venezia	1700	T. Marcu
Dr. I. Pantelimon	Rosalinde	1700	I. Szabo
Contesa E. Benckendorff	Jeannine W.	1720	N. Cerkasoff
Grajdul Buciumeni	Theodora	1720	St. I. Bordei
I. Tulcianov	Havana	1720	Andreyevsky
G. Constantinescu	Gretelbub	1740	D. Dobrescu
Căp. C. Ionescu	Naplopo	1740	G. Gram
Grajdul Sterea	Oszlany	1740	E. Fischer
Grajdul Sterea	Jade	1740	N. Gaidaev

V. Pr. HAMBLETONIAN — Condiţie — 45.000 lei — 1500 metri
Pr. I 30.000, Pr. II 8000, Pr. III 4000, Pr. IV 2000, Pr. V 1000 lei

I. Tulcianov	Ghid	1540	Andreyevsky
C. Müller	Josedale M.	1560	Grünwald
Contesa E. Benckendorff	Little Orphan	1560	I. Matac
Herghelia Rodica	Belşug	1560	I. Sazbo
T. Tassopol	Ben Hur	1580	T. Tassopol
Contesa E. Benckendorff	Kitty Clair	1600	Cerkasoff
M. Pântecan	Jarvis	1600	G. Ghinea

VI. Pr. LANCELOT — Handicap — 13.000 lei — 1700 metri
Pr. I 9000, Pr. II 2500, Pr. III 1000, Pr. IV 500 lei
Repriza I-a

L. Rousso	Lăcrămioara	1700	I. Crotenco
B. Marcu	Aventurier	1700	T. Marcu
Gr. Stelescu	Dâmboviţa	1720	Dobrescu
Gh. Iordănescu	Eftin	1720	G. Crainic
D-ra M. Demetriade	Peter Worthy	1720	C-stodorescu
D. S. Dumitrescu	Sorvaneţ	1740	P. Borisiac
Dr. I. Pantelimon	Rugina	1740	E. Fischer
Căp. J. Dumitrescu	Kismet	1760	T. Tassopol
N. Stănciulescu	Ciclop	1760	Slobozenco

VII. Pr. LANCELOT — Handicap — 13.000 lei — 1700 metri
Pr. I 9000, Pr. II 2500, Pr. III 1000, Pr. IV 500 lei
Repriza II-a

G. Constantinescu	Ciclon	1720	D. Dobrescu
Herghelia Rodica	Duda	1720	I. Szabo
D-ra M. Demetriade	Livada	1720	C-stodorescu
P. Lazăr	Sonora	1740	I. Zabelin
C. Păcureanu-E. Hermelind	Igor	1740	G. Gram
Dr. I. Pantelimon	Guardian Girl	1760	E. Fischre
Lt. I. Trifu	Bruma II	1760	Drăgotescu
T. Filotti	Szelvesz	1780	Komarniţky

VIII. Pr. DON COSSAK — Condiţie — 13.000 lei — 2100 metri
Pr. I 9000, Pr. III 2500, Pr. III 1000, Pr. IV 500 lei

N. Stănciulescu	Tutun	2120	Slobozenco
G. Adem	Ezer Jo	2120	M. Pavlic
D-na A. Ionescu	Peceora	2160	D. Dobrescu
Herghelia Redea-Alexeni	Primrose	2200	T. Marcu
Grajdul Sterea	Nation	2200	N. Gaidaev
Grajdul Sterea	Kanada	2220	E. Fischer

IX. Pr. BENEDICT — Record — 13.000 lei — 1700 metri
Pr. I 9000, Pr. II 2500, Pr. III 1000, Pr. IV 500 lei

N. Stănciulescu	Legionar	1740	Slobozenco
A. Niculescu	Voinţa	1740	N. Gaidaev
P. Lazăr	Redea	1740	I. Zabelin
M. Pântecan	King Worthy	1740	G. Ghinea
D-ra M. Demetriade	Livada	1740	C-stodorescu
D-na E. Vârlan	Benito H. P.	1760	V. Vârlan
A. Iordănescu	Centaur	1760	G. Crainic
T. Tassopol	Ducesa	1760	T. Tassopol
Lt. I. Trifu	Bruma II	1760	Komarniţky
I. Bugulescu	Ideal	1780	Drăgotescu
St. şi C. Filipescu	Voevodul Ţig.	1780	Grünwald
G. Constantinescu	Pleava	1780	Dobrescu

CICLISM

Un match triunghiular internațional:
Rusciuk - Brăila - București

O triplă revanșă care se anunță excepțională, în lăuntrul unei reuniuni de gală

Astăzi sosesc bulgarii

In lumea ciclistă domnește fierbere.

Pregătirile sunt în toi. Sau, mai bine spus, au fost până aseară.

Vremea urîtă, în răstimpuri, cu dușuri implacabile, n'a împiedecat pe băeți să se prepare.

Dimpotrivă.

Antrenamentele în cursul acestei săptămâni au fost mai intense și asidue ca oricând. Faptul își găsește explicație în reuniunea internațională de mâine. E o zi mare, festivă, și toți vor să se prezinte cât mai bine, să apere cât mai demn culorile noastre.

Astfel Giordani s'a antrenat ca ...un „căpiat" (expresia aparține unuia din oamenii din jurul lui). Il roade pe inimă înfrângerea de Duminică; și după câte știm, are toate șansele să se reabiliteze. El nu urmărește o simplă victorie. Vrea una categorică, magistrală.

Rămâne de văzut.

Tudose, în plină formă, a rulat ușor (nici n'avea dece să forțeze) și și-a verificat sprintul pe diferite distanțe.

Noul campion Steinhardt, și-a continuat antrenamentul, fără să forțeze, sub acelaș menajament: Mișu Antonescu (și el campion, dar... fost, mai demult).

Din rest Țapu, surprins de forma neașteptată a câtorva juni pedaleuri, s'a pregătit serios pentru semi-fond.

— „Galerie mare dom'le", „ași" mari, cursă în mare iuțeală, ce crezi că merge așa cu una cu două!?"

Și... deh, „vulpoiul bătrân" trebuie să iasă cu bine la capăt. De asta nici o îndoială...

In fine Niculici, Hapciuc, „puștiul" Bekman, și ceilalți internaționali au pedalat de zor în tot cursul săptămânii.

Brăilenii ?. Nu i-am văzut căci... n'avem televiziune. Totuși un amănunt pretios: de data asta vine și „marele" Mormocea.

REGIA

La „F.R.S.C." se pun la punct ultimele chestiuni regizorale în timp ce „ACSA", coloboratoare la organizare, gospodărește terenul și se îngrijește de celelalte puncte de regie care i se incumbă.

Organizarea trebuie să fie la înălțime căci e reuniune internațională. O să vină public mult, spectatori noui, cărora trebuie să li se lase o impresie bună. Căci, — este știut — prima impresie contează.

Și mai trebuie să fie spectacolul bine pus la punct deoarece în asistență vor fi, suntem informați, și figuri proeminente ale mișcării sportive din Capitală.

Iată deci un examen sever pentru regizori

Cât privește cicliștii, nu ne îndoim că vor ști să aibe o ținută de deplină sportivitate, serioasă și cu nimic în afară de paragrafele regulamentelor.

Cât despre luptă, nici vorbă, va fi dârză, maximă, și cu eforturi bine plasate și difuzate cu doxă. Nu ne îndoim că vor ști să lupte și nu vor scuti nici un efort în slujba aceleași superioare ținte: victoria.

ASTAZI SOSESC BULGARII

Se știe, dacă nu, reamintim acum, că la 21 August vecinii depe malul Dunării, ne-au primit frumos.

Flori, muzică militară, entuziasm sincer, atenție.

Se cuvine deci să le răspundem la fel.

Se mai cade ca toate grupările, după cum sună comunicatul de mai jos să-și trimeată delegații cât mai numeroase, iar cicliștii să nu lipsească nici unul, dacă se poate.

Ar fi o replică frumoasă, care se cuvine să le-o servim vecinilor.

— em. i. —

O inovație
„Turul Franței" a fost micșorat

Am scris la timp despre inovația adusă în „Turul Franței" : scurtarea traseului.

Vor fi 18 etape în loc de 21, — în fiecare an fiind ocolită o parte din mărginile țării pentru ca în anul următor să fie călcate, în timp ce porțiunea străbătută în anul precedent să fie omisă.

Cu alte cuvinte din doi în doi ani se face „Turul" complet al Franței.

Aceasta e formula cea mai nimerită la care a ajuns „Papa Desgrange" creatorul probei.

Dealtfel asupra acestei chestiuni am insistat săptămâna trecută.

Clișeul nostru ilustrează foarte bine modul în care va decurge marea competițiune.

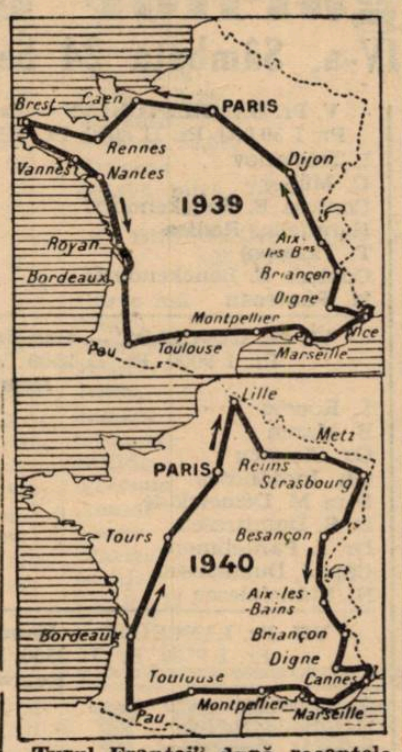

„Turul Franței" după recentele modificări

62 cicliști

s'au înscris pentru cursele internaționale de Duminică

Pentru cursele cicliste internaționale de Duminică, s'au înscris până aseară 61 de concurenți, după cum urmează:

1. Tudose; 2. Giordani C.; 3. Nicolae I. Țapu; 4. Dinu Ștefan; 5. Dragomir N.; 6. Steinhardt M.; 7. Hapciuc Gh.; 8. Beckman I.; 9. Stefanitzi Sp.; 10. Stefanitzi M.; 11. Mormocea V.; 12. Voican D.; 13. Munteanu Z.; 14. Popârlan T.; 15. Niculici; 16. Safanov St.; 17. Teodorescu Cristache; 18. Ardeleanu G., 19. Feordeanu B.

CATEGORIA II-a

1. Beckman I.; 2. Ardeleanu Gh., 3. Ionescu Al.; 4. Marian Z.; 5. Radoslăvescu Al.; 6. Hapciuc Gh.; 7. Bădulițeanu V.; 8. Mazilu N.; 9. Teodorescu Cr.

CATEGORIA 3-a

1. Maekesch G.; VCR.; 2. Georgescu Gr. Ac. Mar.; 3. Tâlmaciu D., Ac. Mar.; 4. Enache Vasile Metr.; 5. Scoetz V., ACSA; 6. Nicolae Tănase ACSA; 7. Dumitru N., ACSA; 8. Tudor Sava ACSA; 9. Sakăzlian K., ACSA 10. Machedon I. ACSA; 11. Maier Petre ACSA; 12. Dinu Petre ACSA; 13. Timariu A., ACSA; 14. Sfracioagă Gh. Ind.; 15. Vintilescu C., Ind.; 16. Bădin C. Ind.; 17. Elefterie Const. Ind.; 18. Mihăilescu Gh., Ind.; 19. Răduță Gh. Ind.; 20. Iacob C., VD.; 21. Vișan Fl. Ind.; 22. Anghel Nic. CFR.; 23. Dina Gh. Pr. Nic.; 24. Pustai Ion ASPIM; 25. Guzan I., ASPIM; 26. Tudoroiu Ilie ASPIM.

INCEPATORI

1. Gnat P.V.C.R.; 2. Rolescu Ion Ind.; 3. Cotroceanu I.V.C. R.; 4. Ignatovici I. VCR.; 5. Scoetz Traia n., ACSA; 6. Chiriță Const. VCR.; 7. Virgil Ion.

Cicliștii bulgari cari vor alerga Duminică în Capitală

Eri la ora 16.30 conducătorii FRSC-ului au vorbit la telefon cu conducătorii Clubului ciclist din Rusciuc, care au comunicat formațiunea definitivă a lotului de alergători cari vor concura la reuniunea internațională din București din 25 Septembrie:

Gheorgheiff, Dumitru Petroff, Iordan Constantinoff, Geambazoff, Sucrieff, Dobref, Stefan Debricliansky, Damianoff.

Conducătorii oficiali ai acestui lot sunt domnii președinte: Cernaeff și secretar Balaknsky.

Oaspeții noștri sosesc la Giurgiu Sâmbătă 24 Sept. a. c. la ora 11, unde vor fi întâmpinați de domnul cpt. C. Zamfiropol, vicepreședintele FRSC, și vor fi la ora 15 la București în gara Filaret.

FRSC invită pe această cale pe toți conducătorii de grupări din București și toți cicliștii să vie în gara Filaret la ora 14,30, pentru a primi pe oficialii și cicliștii bulgari.

Astăzi la ora 3 d. a.

Sosește, în gara Filaret, echipa ciclistă bulgară din Rusciuk

Cu trenul de Giurgiu sosește astăzi, în gara Filaret, la ora 3 d. a., echipa ciclistă bulgară din Rusciuk.

Echipa e însoțită de numeroși oficiali în frunte cu d-nii Nicoloff, — președintele Societății cicliste din Rusciuk, — și Balkansky, secretar.

In gară vor fi întâmpinați de membrii „F. R. S. C."-eului în frunte cu d. Vasile Canarache, președinții de grupări și numeroși suporteri.

Seara se va servi un vin de onoare oferit de „F. R. S. C.".

VOLLEY BASKET-BALL

Bilanțul turneului echipei C. F. R. la Iași

O excelentă propagandă. Trei victorii, care au determinat constituirea ligii de Est

Am publicat la timp turneul efectuat de echipa bucureșteană C. F. R., în capitala Moldovei, turneu terminat cu un succes desăvârșit.

Cum însă unul din rezultate a fost publicat greșit, iar cel de al treilea a fost omis, revenim cu o cronică detailată a turneului, complectată cu realizările făcute la Iași.

PRIMA PARTIDA

Prima partidă s'a disputut Sâmbătă în nocturnă, numai la o oră dela sosirea echipei bucureștene, ai cărei jucători nu au putut lua nici masa, fapt care a constituit un handicap extrem de serios.

Echipa „ieșeană", a fost o combinată care juca fix, având un singur „trăgător", dar în schimb posedând o admirabilă linie de fund, mai ales centru fiind, după părerea „bucureștenilor" cel mai bun jucător din țară în acest post.

Partida a fost extrem de disputată și spectaculoasă, bucureștenii câștigând până la urmă cu scorul de: 15—9; 7—15; 15—13; 15—17; 15—13.

In acest match, C. F. R.-ul a utilizat toți jucătorii care au făcut deplasarea, adică: C. Herold, Paul Pârvulescu, Francisc Marinescu, Tache Iatropol, Leon Teodorescu, Gh. Millio, N. Alexandrescu, Ema Dumitrescu.

A DOUA PARTIDA

Duminică după amiază „feroviarii' au întâlnit pe Macaby Hacoah, în fața unui public cifrat la peste 1000 (una mie) de persoane.

C. F. R.-ul câștigă primul set ușor, ca apoi să slăbească, în timp ce adversarii revin puternic și pierd următoarele două seturi.

In setul al patrulea, Macaby conduce și are set-ball la 9 pe care însă nu și-l pot însuși, bucureștenii redersându-se și reușind să facă 6 puncte consecutive care le aduce setul și apoi prin câștigarea următorului și matchul.

Rezultatul a nemulțumit însă pe localnici, mai ales arbitrajul dând naștere la unele discuții.

Urmarea a fost acordarea unei partide revanșe.

La această partidă s'a jucat, ca deschidere, un match de pitici, care, poate un fileu coborît proporțional cu înălțimea lor, au făcut un joc extrem de frumos și spectaculos.

ULTIMA PARTIDA

Luni în nocturnă s'a jucat partida revanșă între C. F. R. și Macaby Hacoach.

De data aceasta „bucureștenii" obișnuiți cu terenul și cu lumina artificială, au jucat mult mai sigur și au câștigat detașat în patru seturi, cu scorul de 15—8; 12—15; 15—9; 15—8.

Partida a fost condusă excelent de d. Ema Dumitrescu, ceeace a mulțumit și pe adversari.

CEVA DESPRE PUBLIC

Publicul și în special studenții din Iași au susținut și încurajat echipa „feroviară", care însă, până la urmă a cucerit și restul publicului, așa că după ultima partidă C. F. R.-ul a fost ovaționat îndelung.

Incă o dovadă de sportivitatea publicului românesc.

SE VA INFIINȚA O GRUPARE STUDENȚEASCA DE VOLLEY LA IAȘI

Spectaculozitatea acestor partide a produs în rândurile studențimii ieșene un entuziasm de nedescris care are ca rezultat înființarea unui club pur studențesc.

Acest club va înscrie o echipă de volley-ball chiar în acest campionat, pe care îl va organiza liga locală.

Marele animator al sportului studențesc este d. prof. Maier, ajutat de studenții Deică și Costimir.

O DEMONSTRAȚIE RATATA

Domnul profesor Lupan dela liceul militar din Iași, aflând de venirea C. F. R.-ului a făcut imediat demersurile necesare pentru ținerea unei demonstrații în fața elevilor dela liceul militar, dar nu s'a putut disputa.

Aceasta din cauza orgoliului directorului de studii dela susnumitul liceu, nu a avut loc, cu toate argumentele aduse de d. profesor Lupan.

Astfel s'a pierdut cel mai bun prilej de răspândire în o masă mai mare a volley-ballului.

Judecând numai după cele spuse mai sus, turneul C. F. R.-ului reese ca cea mai excelentă propagandă, pentru volley-ball.

CONSTITUIREA LIGEI DE EST

Ca o urmare firească a succesului înregistrat de C. F. R. s'a constituit liga de Est care va organiza un campionat regional, urmând ca învingătorul acestuia să ia parte la turneul care va desemna pe campionul național.

Liga este sub conducerea d-lui maior Heruvim.

C. F. R.-UL INVITAT DIN NOU

Gruparea bucureșteană a primit o nouă invitație pentru un turneu la Iași.

Data acestu turneu nu a fost fixată definitiv, deoarece „feroviarii' trebue să găsească o dată liberă pentru deplasare.

Totuși are cele mai mari șanse să se realizeze.

In acest caz ar fi un nou prilej de propagandă pentru care C. F. R.-ul merită toate laudele.

gh. epuran

Sporturi Mecanice

Hans Stuck concurează mâine în cursa de coastă dela Mayola

Asul german este mare favorit

Unele ziare au anunțat, cu litere de o schioapă, sosirea în Capitală a asului german Hans Stuck, care Duminica viitoare va participa la cursa internațională de pe dealul Feleacului (Cluj).

S'a mers chiar și mai departe, precizându-se că Hans Stuck sosește în București, în cursul zilei de astăzi.

Nu ne place să ne contrazicem confrații, dar nici nu putem lăsa să se răspândească o știre cu totul eronată.

Hans Stuck nu poate sosi astăzi în București pentrucă ziarul L'Auto sosit acum două zile în Capitală inserează următoarea notiță:

La 25 Septembrie Hans Stuck va lua plecarea, pe un Auto Union, în prima cursă de coastă organizată de secțiunea din Girone a Automobil Clubului din Elveția, pe muntele Mayola de lângă Saint-Moritz.

Informațiunea ziarului L'Auto este clară și precisă, astfel că, în momentul când apar rândurile de față, Stuck se află la 3.000 km. de București și efectuiază — poate — ultimul antrenament în vederea cursei de mâine.

O CONFIRMARE

Deși ziarul L'Auto publică precis știrea de mai sus, noi am ținut să avem confirmarea ei și am căpătat-o neîntârziat, adresându-ne reprezentanței din București a uzinei pentru care aleargă Hans Stuck.

„ Nu poate să fie exactă știrea sosirei în Capitală a pilotului casei noastre — ni s'a răspuns — întrucât Stuck este de câteva zile în Elveția unde va concura la cursa de pe muntele Mayola".

Confirmarea este la fel de precisă și completează informațiunea dată de ziarul L'Auto.

Mergând și mai departe cu investigațiile am consultat lista înscrierilor în cursa de la Mayola și am constatat că Hans Stuck nu poate scăpa victoria.

VINE ASUL GERMAN IN BUCUREȘTI ?

Nu este exclus ca Hans Stuck să ne viziteze Capitala dar el nu va putea face acest lucru decât după cursa dela Feleac, întrucât timpul scurt nu-i va permite să se deplaseze din Elveția la București și apoi la Feleac.

Deci, numai după cursa de Duminica viitoare este posibilă o vizită în București a asului german.

„Marele Premiu al Italiei"

ultima mare probă internațională a anului se va disputa mâine pe circuitul Monza

Printre înscriși figurează Ludwig Kraus și Friederich Cerny

Campania motociclistă internațională a sezonului se încheie mâine prin disputarea, pe circuitul dela Monza, a „Marelui Premiu al Italiei".

Făgăduelile pentru această lăsare de cortină sunt excepționale și aceasta datorită abundenței de înscrieri. In cele trei categorii figurează nu mai puțin de 51 nume și nu se poate spune că, cel puțin o parte din purtătorii lor, nu sunt elemente de necontestată clasă continentală.

Este adevărat că din rândul înscrișilor lipsesc câțiva autentici campioni, dar acest lucru nu impietează cu nimic asupra interesului pe care competițiunea îl stârnește.

INSCRIERILE

Tobloul înscrierilor are urmtăoarea înfățișare :

CATEGORIA 250 cmc.
Gablenz H., Germania, D.K.W.
Lottes K., Germania, D.K.W.
Kohfink O., Germania, D.K.W.
Simon C., Luxemburg, D.K.W.
Fleischmann H., Germ., N.S.U.
Bodmer K., Germania, N.S.U.
Rossetti A., Italia, Benelli
Soprani E., Italia, Benelli
Martelli N., Italia, Benelli
Novonty F., Germania, Puck Kompressor
Alberti Raff., Italia, Guzzi
Pagani N., Italia, Guzzi
Sandri G., Italia, Guzzi
Tenni O., Italia, Guzzi

CATEGORIA 350 cmc.
Burquel M., Belgia, Sarolea
Thomas E. R., Anglia, A.I.S.
Grizzly, Belgia, Sarolea
Loyer R., Franța, Velocette
Mangione M., Italia, M. M.
Bonazzi L., Italia, M. M.
Binder S. I., Olanda, Velocette
Book Hans, Germania, Norton
Fleischmann H., Germ. N.S.U.
Bodmer K., Germania, N.S.U.
Mejer Rudi, Germania, Norton
Ruschneck K., Germ., Norton
Anderson F., Anglia, N.S.U.
Cauchy I., Franța, Velocette
Mellors E. A., Anglia, Velocette
Hanni E., Elveția, Norton
Little J. E., Irlanda, Velocette
Cora Léon, Franța, Velocette
Gambi F., Italia, Velocette
Chiesa Ugo, Italia, Norton
Proli Ugo, Italia, Norton

CATEGORIA 500 cmc.
Herz W., Germania, D.K.W.
Grizzly, Belgia, Sarolea
Book Hans, Germania, D.K.W.
Cordey G., Elveția, Norton
Wood G., Anglia, Velocette
Bizzozzero A., Elveția, X.
Lojer G., Germania B.M.W.
Krauss L., Germania, B.M.W.
Cerny F., Germania, A.I.S.
Anderson F., Anglia, N.S.U.
Mejer R., Germania, Norton
Sandri G., Italia, Guzzi
Tenni O., Italia, Guzzi
Serafini D., Italia, Gilera
Taruffi, Italia, Gilera
Serafini, Italia, Gilera

DOUA CUNOȘTINȚE ALE NOASTRE

Notăm că în importanta cursă ce se va desfășura mâine pe circuitul dela Monza vor lua plecarea și două vechi cunoștințe ale noastre. Este vorba de Ludwig Kraus, *câștigătorul „Marelui Premiu al Bucureștilor" ediția 1938 și* Friederich Cerny *fost specialist al curselor pe pistă, învingător și învins în probele disputate pe velodromul din șoseaua Ștefan cel Mare.*

Ludvig Krauss, angajat și în cursa de rezistență Berlin-Roma, care va începe Marțea viitoare, va părăsi câmpul de luptă, imediat după cursă.

Cât despre Cerny, austro-germanul își face reintrarea după o îndelungată absență, fiind mult timp indisponibil pe urma unui accident.

SOARTA CAMPIONATULUI EUROPEAN VA FI HOTARATA

Cursa de mâine va hotărâ soarta campionatului de viteză al Europei, soartă care până în prezent nu s'a decis decât la categoria de 250 cmc. unde germanul Kluge conduce detașat și nu mai poate pierde titlul.

La categoria de 350 cmc. conduce Mellors, iar la 500 cmc., leader este Danniell.

A murit Billy Winn

A murit, în urma unui accident de stradă, survenit în timpul unei curse disputată pe pista din Springfield, automobilistul american Billy Winn, recordmanul probei de 100 mile pe pistă.

Billy Winn a concurat în prodigioasa sa carieră, la numeroase curse pe autodrom, și a strălucit cu deosebire în întrecerea pentru „Cupa Vanderbilt" câștigată de Nuvolari, fiind singurul alergător american care a reușit să facă viață grea piloților europeni.

Intre motocicliștii amatori

In insula de Man s'a disputat cursa motociclistă de viteză „Tourist Trophy", deschisă alergătorilor amatori.

In categoria mașinilor de 500 cmc. victoria a revenit lui Bill (Norton), care a acoperit cei 435 km. ai probei cu o iuțeală mijlocie de 136 km. 765 pe oră.

Locketted Edgesson (Norton) s'a clasat al doilea.

Din 30 mașini concurente, numai 13 au terminat parcursul.

Vom nota că învingătorul a triumfat și în categoria mașinilor de 250 cmc.

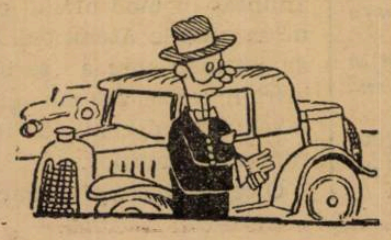

D. subsecretar de Stat Eugen Titeanu

s'a înscris în cursa automobilistică dela Feleac

Aseară au fost înaintate filialei din Cluj a Automobil Clubului Regal Român încă două înscrieri pentru cursa de coastă dela Feleac, care se va disputa Duminică 2 Octombrie pe dealul de lângă Cluj.

Buletinele de înscriere sunt semnate de d. subsecretar de stat Eugen Titeanu care urmează să piloteze în cursă două mașini : un Aero și un Peugeot.

Pilot de înlocuire a fost indicat ing. Jean Calcianu.

Rănit dar învingător

Prințul Bira

a câștigat cursa de 200 mile dela Brookland

Deși incomplet restabilit de pe urma accidentului suferit acum câteva zile cu prilejul unui antrenament, prințul Bira s'a prezentat zilele trecute în cursa automobilistă de viteză pe 200 mile, alergată sub formă de handicap, pe autodromul Brooklands.

Intâlnindu-se cu piloți consacrați, Bira a smuls victoria după o luptă care a făcut deliciile celor peste 50.000 spectatori cari asistau la reuniune.

Pilotând o trăsură învingătorul a realizat o medie orară de 134 km. 451.

Locul al doilea a fost ocupat de Mays (Era), după care Altkin și lord Howe s'au clasat în ordine .

Inscrierile

pentru cursa internațională dela Feleac se închid Luni

Cursa internațională de coastă de pe dealul Feleacului se va disputa Duminică 2 Octombrie .

Inscrierile pentru cursă se fac pe adresa : Automobil Club Regional Cluj, Str. Regina Maria 16, până în ziua de 26 Septembrie inclusiv. Ele vor fi însoțite de documentele următoare :

a) Un formular de înscriere, care să cuprindă toate indicațiunile referitoare la concurent, conducător și automobil.

b) Un catalog sau un certificat de fabricație cu ajutorul căruia se va putea stabili dacă automobilul înscris corespunde prescripțiunilor Codului Sportiv Internațional.

c) Taxele de înscriere lei 1000 până la 1100 cc. și lei 1500 peste 1100 cc. indiferent de categorie.

Taxa nu va fi restituită în caz de neparticipare.

Concurenții și conducătorii cari iau parte la cursă vor trebui să posede licențele internaționale respective, valabile pe anul 1938.

Concurentul, care este totodată și conducător, va trebui să aibă ambele licențe.

Concursuri și alergători

Se spune că la anul viitor Hans Stuck va renunța la trăsurile cu motoare de mare cilindree și se va dedica celor cu capacitate cilindrică de 1.500 cmc. Se precizează chiar că, spre a-și ajunge scopul, este în tratative cu uzinele Masserati.

*

Pentru „Marele Premiu dela Donington" și-au anunțat participarea 5 trăsuri Mercedes (Caracciola, Lang, von Brauchitsch, Seaman, X), 3 Auto Union (Hans Stuck, Müller și Kantz), 2 Alfa Romeo (Farina și Wimille) și 2 Masserati (Trossi și Villoresi).

Ideia organizării unui circuit al campionilor a fost abandonată anul acesta.

❖

Mays a câștigat faimoasa cursă de coastă dela Skelsley-Walsh, realizând o medie orară de 92 km. Harley, Barry, Goodwin și Skinner s'au clasat în ordine.

*

Se părea, la un moment dat, că organizatorii „Marelui Premiu Monte Carlo" intenționează să repună pe programul internațional, pentru Aprilie viitor, această importantă probă. Acum însă se proectează să se renunțe definitiv la această întrecere.

ATLETISM

STADIUL ROMÂN A DESFIINȚAT SECȚIUNEA DE ATLETISM

Aflăm o veste căreia cu multă greutate urmează să-i dăm crezare.

„Stadiul Român", a desființat secția de atletism!

Stadiul Român?

Adică marele sportiv ing. Nae Marescu, a desființat secția de atletism.

Oare se poate da crezare acestei vești triste?

Atletismul care este o a doua ființă a inginerului Marescu, să nu-și mai aibă locul lui de cinste în clubul prezidat de acela care l-a înființat — să-i spunem așa — la noi în România?

CAUZELE

Se pare că motivul desființării este de ordin intern și personal.

D. ing. Marescu făcând deplasarea la Belgrad, a avut la înapoiere dificultăți cu administratorii fabricei Bragadiru.

Lipsa întrepridului sportiv dela conducerea fabricei din comuna Bragadiru nu a convenit și chiar a... indispus pe conducători.

Nu ne vine să credem că administrația fabricei Bragadiru din conducerea căruia face parte și d. Trixi Mironescu, cunoscut drept un mare însuflețitor al sportului românesc, să lucreze negativ și să subscrie la desființarea clubului „Stadiul Român".

Probabil că d. Trixi Mironescu nu a fost încunoștiințat de hotărîrea d-lui ing. Marescu!

Ne place să credem că în scurt timp vom veni, tot în această pagină, cu știrea că gruparea „Stadiul Român", în urma sugestiilor venite chiar din partea conducătorilor sportivi ai întreprinderilor Bragadiru, va reveni asupra acestei hotărîri.

Duminică, în pauza matchului Germania-România, derby-ul juniorilor

In pauza matchului Germania—România, liga de atletism Muntenia a programat o cursă de 1000 m. la care își vor da întâlnire atleți juniori a patru cluburi: Viforul Dacia, C. F. R., Pebe și Victoria.

Măsura, în parte, este dintre cele bune.

Totuși am vrea să atragem atenția organizatorilor ca să nu mai asistăm la un concurs ca acela din pauza matchului România—Iugoslavia, care nu a servit cu nimic propaganda atletică.

De data aceasta, când știut este că proba va fi vizionată de un număr extrem de mare de spectatori, ar fi necesară o organizare mai civilizată.

Anunțarea concurenților și a timpurilor se poate face cu multă ușurință pe stadionul A. N. E. F., care dispune de megafoane.

Puse la punct aceste amănunte de organizare, concursul se va bucura cu siguranță de succes.

Programul Campionatelor naționale de juniori dela Brașov

Comisiunea tehnică de pe lângă F. R. A. a alcătuit programul după care se vor desfășura probele campionatelor naționale de juniori, după cum urmează:

DUMINICA 2 OCTOMBRIE 1938

DIMINEAȚA

9 100 m. plat serii;
9,15 aruncarea greutății;
9,45 800 m. plat serii;
Săritura în înălțime;
10 100 m. plat serii finală;
10,30 3000 m. plat;
10,45 prăjină
11 110 m. garduri serii.

DUPA AMIAZA

15 110 m. garduri finală;
15,15 aruncarea discului;
15,45 100 m. plat finală;
16 800 m. plat finală;
16,15 săritura în înălțime;
Sulița;
16,45 ștafeta 400x300x200x100;

Materialele sportive vor fi cele mari (cele de seniori) gardurile de 90,6 cm. (cele dela 400 m.).

Federația prin liga Țara Bârsei va suporta numai întreținerea, urmând ca deplasarea ce se va face în baza certificatelor Străjii Țării să fie suportate de cluburi.

Inscrierile se vor face direct federației române de atletism până la data de 29 Septembrie (Joi) fără nici o taxă.

Atleții cari nu vor fi înscriși până la această dată nu vor beneficia de întreținere.

Nici un atlet nu va putea lua parte la mai mult de 2 probe exclusiv ștafeta.

Congresul balcanic

Balcaniada școlară. Viitoarele jocuri balcanice. Programul jocurilor

Congresul balcanic care s'a ținut la Belgrad cu ocazia jocurilor atletice s'a desfășurat și de data aceasta în aceiaș atmosferă de mister, presa neputând afla notărârile forului balcanic decât din destăinuirile din memorie ale unor membri ai congresului și doar nu era vorba de cine știe ce convenții politice, de cine știe ce secrete de stat și era atât de simplu ca după fiecare ședință să se întocmească un buletin cu hotărârile luate care să fie dat presei.

Dar am fi cerut prea mult sacrificiu organizatorilor dela Belgrad și un spirit de inițiativă care a lipsit totdeauna celor din comitetul interbalcanic.

Am urmărit pe cât ne-a fost cu putință lucrările acestui congres și am informat pe cititori de hotărârile luate de recentul congres. Revenim asupra unora din ele și vom insista asupra altora pe care congresul le-a omis.

BALCANIADA ȘCOLARA

Cu un lux de amănunte se vorbește din nou de balcaniada școlară, competițiune care trebuia să fie organizată în această primăvară și care a fost amânată pentru anul viitor, când nu știm ce șanse are de a se realiza.

Chestiunea sportului școlar nu este pendinte numai de federațiile de specialitate, deoarece ministerele de instrucție și alte organizațiuni care se ocupă de tineretul școlar sunt cele care în primul rând au cuvântul hotărâtor în tot ceea ce privește problema sportului școlar.

Inițiativa este desigur foarte bună dar chestiunea rămâne în studiu și realizarea ei depinde — cel puțin în România — de Straja Țării.

VIITOAREA BALCANIADA

Până la 31 Decembrie nu se știe — spun unii — unde se vor desfășura jocurile balcanice în 1939, deși Grecia a anunțat în mod oficial că ține să aibă la Atena balcaniada viitoare spre a sărbători într'un cadru solemn aniversarea unui deceniu de la înființarea jocurilor.

O cerere justă și pe care nimeni nu o poate refuza și totuși pretind unii că Bulgaria și-a pus candidatura.

Credem că este o glumă. Această țară—care nu s'a prezentat la recenta balcaniadă, a cărui activitate atletică este redusă și apoi nu posedă încă un stadion și nu poate garanta o desfășurare normală a jocurilor — nu poate pretinde organizarea acestei competițiuni.

Congresul avea datoria să ia în acest sens o hotărâre, să nu mai aștepte până la Crăciun, căci bulgarii nu sunt în stare să realizeze condițiunile necesare organizării jocurilor balcanice. Chestia cu creditele care vor fi votate de parlament, cu subvențiile acordate de stat sunt iluzii, cu puține șanse de realizare, mai ales în Bulgaria, unde Statul este atât de refractar sportului.

PROGRAMUL JOCURILOR

Introducerea decathlonului și a cursei de 3000 m. cu obstacole era necesară. Jocurile balcanice constituind o manifestațiune importantă, era necesar deci, ca programul competițiunii balcanice să fie asemănător cu cel olimpic și dela campionatele europene.

O chestiune care nu a fost discutată și care totuși este de importanță, e modul cum se desfășoară jocurile balcanice.

O săptămână pentru această competițiune este mult, prea mult. Campionatele Europei, concurs care întrunește treizeci de națiuni, se desfășoară în trei zile. Ar fi exagerat, deci, ca jocurile balcanice să dureze o săptămână.

Ne miră că nimeni nu a ridicat până astăzi această problemă. Ea, totuși, trebue să preocupe pe conducătorii atletismului din Balcani.

Serioase motive pledează pentru concentrarea jocurilor. Chestiunea materială pentru țara organizatoare, condiția fizică a atleților și alte puternice motive pledează ăca aceste jocuri să se desfășoare de acum înainte numai în trei zile.

ALTE CHESTIUNI

Congresul a mai discutat și alte chestiuni; din nou s'a proectat un „Buletin" al atletismului balcanic, care însă nu știm când va vedea lumina tiparului. S'a luat în considerație propunerea Albaniei privitoare la clasament.

Cât privește decathlonul balcanic, el nu va conta în mod oficial în jocurile balcanice de cât începând de anul viitor.

Numai două săptămâni

Până la decathlonul național

Vom asista la un decathlon balcanic?

Competițiunea, de care ne despart numai două săptămâni, decathlonul național, a fost sorocit anul acesta pentru 8 și 9 Octombrie urmând să se desfășoare la București

Se știe că, nu de mult F. R. A. la sugestia clubului Venus a luat inițiativa disputării decathlonului balcanic la București la aceeași dată cu cel național, lansând în acest sens invitații pentru atleții decathloniști din Balcani.

Până în prezent, suntem în măsură să anunță mcă F. R. A. n'a primit nici un răspuns așa ca la 8—9 Octombrie vom asista numai la un decathlon național, cel balcanic rămânând totuși in pespectivă.

CINE VA LUPTA PENTRU TROFEUL LUI KRUPKA

Cel mai serios concurent al titlului deținut de orădeanul Krupka este, fără îndoială, Ștefan Ciaclani.

Venusistul, în vederea acestei grele lupte, se pregătește intens și cu seriozitatea care l-a caracterizat întotdeauna. Ștefan Cialcani ține cu tot dinadinsul să stabilească anul acesta o strălucită performanță.

In acciași măsură fac pregătiri Massberger și masivul Schullery.

Ambii se prezintă actualmente într'o formă perfectă.

Deasemenea viforistul Dionisie Negru, cel de al patrulea pretendent la titlul de decathlonist național, nu e mai prejos, dela întoarcerea dela Belgrad. El se antrenează cu deosebită atențiune pe pista dela Velodrom.

Nu se știe însă dacă actualul decathlonist național pe 1937 orădeanul Krupka, va veni la București să-și apere titlul.

Totuși, e posibil ca până la urmă să facă deplasare pentru a-și proteja trofeul.

Iată în linii generale spectacolul la care vom asista în cele două zile la București.

De ne pistă...

Matchul atletic Cehoslovacia-Iugoslavia care urma să se desfășoare încă din Iunie, a fost amânat pentru a doua oară în urma unei telegrame a federației sârbe.

In locul acestei reuniuni a fost programată o întâlnire interorașe Praga-Brno.

*

Campionatele naționale ale Cehoslovaciei au fost programate pentru 1 și 2 Octombrie, la Praga.

*

La Torino în cadrul unui concurs atletic s'au înregistrat rezultatele:

200 m. Gonelli 22 s. 2; 1500 m.: Castellini 4 m. 02 s.; 10.000 m.: Lippi 31 m. 9 s. 8; triplu salt: Bini 13 m. 97; greutate: Profeti 14 m. 69; sulită: Drei 61 m. 30; 400 m. garduri: Lauldi 58 s. 4.

*

In cadrul unui faimos 10.000 m., la Helsinki, câștigat de Salmium în 30 m. 13 s. 4/10, înaintea lui Maeki în același timp și Pekuri cu 30 m. 14 s., iar al patrulea a fost Laihoranta în 30 m. 35 s. 2/10.

Cel de al cincilea sosit, un american naturalizat, Pentti, finlandez de origine, în 30 m. 54 s. 6/10, timp mai bun ca recordul american.

*

Szabo și-a făcut o bună reintrare la Budapesta, alergând 1500 m. în 3 m. 53 s. 6/10.

❖

La Stockholm, A. Jonsson l-a bătut pe Feuzke pe 3000 m., în 8 m. 27 s. 4/10. Feuzke, 8 m. 29 s. Campionul european de steeple, a învins în specialitatea sa, în 9 m. 14 s. 2/10, pe finlandezul Mattilainen, 9 m. 14 s. 8/10.

Lacire are intenția de a ataca recordul de o oră al veteranilor.

*

Crossul Națiunilor n'a fost fixat definitiv. Totuși se crede că el se va desfășura la 25 Martie 1939 sau la 1 Aprilie, la Cardiff sau la Newport.

Pagina Boxului

F. R. Boxul ...
...un „dolce far niente"?

Deschideți oricare ziar de sport sau cotidian cu pagină sportivă și veți vedea că suntem în plină activitate, în toate ramurile sportului românesc, minus... boxul.

Intr'adevăr, la Timișoara se desfășoară un match de football pentru o masivă cupă de argint între reprezentativele orașelor Belgrad și Timișoara ;

la baskett-ball *pe terenul dela Herăstrău se desfășoară o competiție pentru cupa „Ing. Caranfil" ;*

la ciclism, *pe terenul Bellu va fi un concurs ciclist internațional București-Rusciuk ;*

sporturile mecanice *organizează la Feleac un concurs internațional cu participarea lui Hans Stuck și a altor leaderi automobiliști internaționali ;*

din nou la football, *două mari competiții internaționale: una la București și alta la Rusciuk.*

Activitatea atletismului, prin balcaniadă și alte multe campionate, formează un complex polisportiv al evidențierii marilor atleți români.

Dar la box ?

Ce putem spune despre el ?

Nimic sau aproape nimic. Afară de străduințele grupărei „Central" și o singură reuniune deficitară a maestrului Zamfir Popazu, spre rușinea noastră, a acelora care activăm, sau am activat pe timpuri în acest sport care ne-a fost drag, nu putem spune altceva nimic.

Astăzi Doculescu umblă... cu limba scoasă (să mi se ierte expresia) ca să găsească un organizator pentru gala lui ; vrea băiatul să boxeze ; n'a mai boxat de aproape un an și se găsește în formă bună iar Ilie Petrescu își „plimbă' titlul de campion la toate categoriile prin exhibițiile efectuate la Buzău, Ploești și Moreni !

Aceasta este o situație strălucită ?

Se poate numi o activitate sportivă demnă de numele unei federații fruntașe ?

Rândurile de față rog stăruitor să nu fie luate drept „umplutură" pentrucă mi'ar fi rămas un colț de pagină... necompletat. Ele sunt scrise pentru acei cari au datoria să vegheze la bunul mers al unui sport care altă dată era mai popular decât football-ul.

Dece oare tânjala aceasta nepermisă ? !

Din darea de seamă financiară a U. F. S. R.-eului se desprind anumite subvenții date boxului.

Oare acești bani au fost întrebuințați numai pentru plata salariului secretarului ?

Situația trebuie neapărat îndreptată și gândul nostru se duce către acel întreprid președinte care este d. avocat Cantuniari.

Să vină la F. R. Box și să risipească atmosfera de „dolce farniente" care planează la fel ca și un gaz ucigător aruncat de cine știe ce avion... interesat în inactivitatea unui plen de oficiali federativi.

Am mai spus de atâtea ori : Pe lustrurile dela sediul F. R. Box sunt multe cupe : cupe de cristal, de metal, etc.

Ele pot fi date cu destul succes pentru diverse organizări : matchuri de juniori, competiții de ușori, semimijlocii, etc.. unde lotul boxeurilor este mai numeros.

Să se organizeze.

Dacă cluburile nu pot organiza din cauza crizei financiare, să se facă apel la casieria F. R. Box și sub titlul de subvenții să se ajute aceste organizări.

Sau, cel mai bun lucru : chiar F. R. Box-ul să organizeze atât matchuri la București cât și în provincie.

Dar ! pentru aceasta trebuie ca cineva să ia inițiativa și — slavă Domnului ! — cred că, din cei 11 membri ai comitetului, se va găsi unul care să se ocupe și de acest lucru.

I. Săvescu

Matchul Mielu Doculescu-Cheo Morejon s'a perfectat!

Reuniunea se va desfășura la 22 Octombrie la cinema „MILANO"

Aseară s'au urmat ultimele tratative în vederea matchului de box organizat de sala „Jean Constantinescu" noului său pensionar Mielu Doculescu.

Mielu Doculescu, pentru reintrarea lui — peste o lună se împlinește anul de când n'a mai boxat — va înfrunta pe cubanul Cheo Morejon care a dovedit cu cele 3 matchuri desfășurate că este un as al ringului.

Reuniunea se va desfășura la 22 Octombrie crt., în sala cinematografului Milano din calea Călărași.

Semivedeta reuniunei este, deasemenea, interesantă: Niculae Rădan va boxa cu Anton Oșca. Deși Oșca e profesionist și s'ar părea că un match cu un amator îi este interzis de organele federative, totuși cazuri de asemenea ciocniri s'au mai văzut, însă ele trebuesc în prealabil autorizate de F. R. Box.

Evident că forul pugilistic își va da asentimentul pentru acest match și publicul cu siguranță că va fi entuziasmat de boxul technic desfășurat de cei doi excelenți pugiliști.

Mâine seară la Central

Ultima reuniune în aer liber din cartierul Griviţa

Gruparea „Central", care a avut o activitate meritorie pe tot timpul sezonului de vară, organizează pentru mâine seară, în grădina din calea Griviței 166, ultima reuniune în aer liber din actualul sezon.

Pentru reuniunea de închidere, Sandu Petrescu, managerul, maestrul și boxeurul grupării, prezintă un program amator atractios.

Prezența pe afișul reuniunei a boxeurilor Gino del Fabio, Costel Ștefănescu, Iosif Barasch și Petre Ionescu este chezășia că reuniunea se va solda cu un succes moral desăvârșit.

Imi amintesc de timiditatea cu care a inaugurat aceste reuniuni, gruparea Centralul : întâia oară cu spectatori puțini, apoi reuniuni gratuite cu spectatori mulți, pentru ca, astăzi, la închidere, atât președintele grupării cât și maestrul, împreună cu boxeurii, să fie mulțumiți de o activitate intensă. Această mulțumire trebuie să le dea un imbold mai mare de muncă pentru sezonul de iarnă care se va inaugura în curând.

PROGRAMUL AMATOR

Programul amator alcătuit din 7 matchuri cu elevi din sălile Jean Constantinescu, Tirul, Turda și Central a fost alcătuit astfel :

D. Georgescu (Central) — Al. Constantinescu (Turda).

D. Dumitrescu (Central) — Costel Gheorghiu (Central).

Gh. Tătărascu (Central) — Ion Chiriac (Turda).

Ion Stoica (Central) — Pericle Ionescu (Central).

Gino del Fabio (Central) — Gh. Cojocaru (J. C.).

Ilie Impăratu (J. C.) — Iosif Barasch (Tir).

Costel Ștefănescu (Central) — Petre Ionescu (Turda), matchuri în 3 reprize a 3 minute.

MATCH DE ANTRENAMENT

Costică Dumitrescu — Mișu Petrescu, match de antrenament în 4 reprize a 2 minute.

Mâine seară la Ploești

Pe stadionul „Regele Carol al II-lea" Gh. Popescu va boxa cu D. Iordănescu

Programul matchurilor amatoare. Ilie Petrescu va face exhibiție cu Felix Daucher

La Ploești, în organizația grupării Prahova Box Club se va disputa Duminică 25 Septembrie crt., în sala de spectacole a stadionului municipal „Regele Carol II-lea" o reuniune mixtă interesantă.

Matchul vedetei se va desfășura între profesioniștii Gheorghe Popescu, excelentul internațional și campion al României la categoria pană și boxeurul Dumitru Iordănescu, din București.

Restul programului va fi alcătuit din 7 matchuri amatoare și o exhibiție pe care boxeurul Ilie Petrescu, campionul României la toate categoriile, o va face cu amatorul de clasă internațională Felix Daucher.

Ilie Petrescu a devenit un boxeur mult agreat la Ploești și apariția lui pe ring, în galele organizate de Prahova Box Club, formează un punct de atracție al reuniunilor ploeștene.

Nu e vorba că și matchurile lui, fie ele exhibiții sau oficiale, sunt adevărate cursuri de technică pugilistică.

PROGRAMUL REUNIUNII

Programul amator în forma lui inițială avea compunerea pe care o dăm mai jos; totuși e posibil că vre'o câteva matchuri să fie modificate:

C. Bucurescu (Ploești) — I. Niculescu (București).

Al. Eremia (Ploești) — Ilie Lungu (București).

Gh. Mătăsaru (Ploești) — Bidrinschi (București).

N. Zafinescu (Ploești) — Ulpiu Traian (București).

I. Eremia (Ploești) — I. Stoianovici (București).

Trifanovici (Ploești) — D. Zamfirescu (București).

A. Thileman (Ploești) — M. Mazarin (București).

A. Weintraub (Ploești) — Gh. Niculescu (București).

Matchurile se vor desfășura în 3 reprize a 3 minute.

MATCH PROFESIONIST

Gh. Popescu — Dumitru Iordănescu, match în 10 reprize a 3 minute.

MATCH DE ANTRENAMENT

Ilie Petrescu — Felix Daucher în 4 reprize a 2 minute.

O șansă pentru Lou Nova

Rana piciorului lui Bob Pastor este mai gravă decât se credea.

Pastor a consultat un medic ce i-a interzis formal ca să boxeze.

Astfel că Lou Nova îl va înlocui în matchul cu Gunar Baerlund care se va desfășura la 30 Octombrie la Madison Square Garden din New-York.

Acest match va constitui o eliminatorie în vederea alegerii unui adversar lui Joe Louis.

Valentin Angelman nu face categoria

Matchul care trebuia să se desfășoare la 29 Septembrie la Wagram între Valentin Angelman și Pierre Louis a fost anulat.

El trebuia să se dispute pentru titlul european al categoriei muscă.

Valentin Angelman a anunțat că nu poate face categoria.

Federația franceză de box va trebui să intervină.

Ken Overlin, învingător!

La Chicago, Ken Overlin a învins la puncte pe Billy Celebron.

Matchul s'a desfășurat în 10 reprize a 3 minute.

Al. Hostak învingător prin k. o.

La Seattle, Al. Hostak campionul lumei la categoria mijlocie a probat din nou excelenta lui valoare învingând prin k. o. în repriza 3-a pe Young Stahley.

Breack... stop... out...

Salla Mutualité *din Paris, își va deschide porțile în curând. Organizatorul reuniunilor dela Mutualité va fi un fost boxeur, astăzi sculptor, Sammy Murray.*

*

L'Auto *publică știrea că boxeurul român Gherase se căsătorește la Paris.*

❖

La Central S. C. *Pierrini își va face în curând reintrarea. El va boxa cu Dogniaux și'n revanșă cu Phil Dolhem.*

*

La Knoxville, *în Statele Unite, Steve Dudas a învins prin k. o. în repriza 2-a pe Al. Massey.*

*

La Chattanoogs, *Arthur Lasky a învins la puncte pe Harold Murphy.*

*

Louis Fernandez *a învins la puncte pe Grandey. Matchul s'a desfășurat la Central S. C. din Paris.*

*

La 29 Septembrie *la Wagram, Robert Bourdet va boxa cu Young Perez. In caz de victorie, Bourdet va face un match la Berlin.*

In comitetul federal de eri

Au fost desemnați trăgătorii ce vor reprezenta România la Balcaniada de tir dela Sofia

Eri după amiază s'a ținut la d. George Plagino, acasă, o ședință a comitetului federal, în legătură cu deplasarea lotului românesc la balcaniada de tir dela Sofia. Comitetul restrâns, compus din d-nii George Plagino, Niculae Lahovary, colonel Al. Dumitrescu, Manole Stroici și Eduard Grant, a discutat participarea noastră la diferitele probe ce se vor disputa în cadrul balcaniadei din anul acesta și a desemnat trăgătorii români ce vor lua parte la antrenamente și la probele eliminatorii cari vor servi drept unul din criterii pentru selecția finală.

In ceeace privește tirul cu calibru redus, aflăm că federația ar fi desemnat următorul lot de selecționabili :

Dela Olimpic Club : Grant, Moscu, Ionescu-Călinești II, sublt. Vetra, Dan Bădulescu și Dumitrescu.

Dela Gloria Walther : Stoian și Aricescu.

Dela Telefoane : Jurist și d-ra Tarcea.

Dela Metropola: Manciulescu.

Dela Brașov: von Boemches.

Toți acești trăgători vor fi prezenți la poligonul de tir A. N. E. F. în ziua de Joi 29 Septembrie 1938, orele 2 și jumătate după masă, unde fiecare va primi țintele sale pe cari le va trage în prezența și sub controlul unui delegat federal.

Rezultatele vor fi consemnate într'un proces verbal ce va fi păstrat la federație.

Marți 4 Octombrie 1938, la aceiași oră, se va ține a doua probă eliminatorie, în aceleași condițiuni, consemnându-se deasemenea rezultatul.

Selecția finală se va face de către federație la 5 sau 6 Octombrie, fiind comunicată interesaților atât personal cât și prin presă.

Azi de dimineață, urmează să sosească echipa germană

Azi de dimineață la ora 10, urmează să sosească, în gara de Nord, caravana germană.

Așa cum am anunțat, fac deplasarea 14 jucători, doi oficiali și antrenorul federal Iosef Herberger.

Echipa va fi primită de reprezentanții federației române și va fi condusă la Splendid Park.

200 de sportivi giurgiuveni vor însoți echipa națională B

După cum am anunțat, mâine dimineață la ora 9 echipa națională B. va pleca spre Rusciuk, cu autobuzul C. F. R. până la Giurgiu, de unde își vor continua drumul cu remorcherul.

După cum suntem informați, la Giurgiu un grup de 200 de sportivi localnici se va atașa expediției, pentru a încuraja pe reprezentanții noștri în matchul cu Bulgaria B.

Carmen - Metalosport

Astăzi după amiază, începând dela ora 16.30 arena A. C. S. A. va găzdui partida oficială dintre Carmen și Metalosport, în cadrul categoriei a II-a seria B.

Comisia campionatului național va fi alcătuită din președinții de grupări ?

Există un puternic curent în acest sens

In cursul zilei de eri am aflat o informație de mare importanță în legătură cu viitoarea activitate a unei comisii centrale dela F.R.F.A.

Anume, am aflat că există în prezent un puternic curent printre grupări în sensul ca să se ceară F.R.F.A-ului ca pe viitor comisia campionatului național să fie alcătuită din președinții de grupări.

Curentul, cum spuneam, este destul de puternic și are destule șanse ca să-și atingă scopul.

Dealtfel, într'o convorbire avut cu d. V. V. Stelea — actualul președinte al C. C. N-ului — d-sa a lăsat să înțelegem că ar dori să se retragă, fără ca să-și motiveze intenția.

Nu știm care este sau care va fi atitudinea F.R.F.A-ului, dar am regreta plecarea d-lui V. V. Stelea și a colaboratorilor săi, care — au dovedit — au fost de real folos și au avut o activitate rodnică în administrarea campionatului național.

O mulțime imensă a salutat cu entuziasm în gara Arad echipa națională a Germaniei

„Sper să jucăm frumos, pentrucă știu că sportivii bucureșteni sunt exigenți"

Arad, 23 (prin telefon dela corespondentul nostru). — Astă seară la ora 9 și 10, a sosit în localitate cu accelleratul de Budapesta, echipa națională germană, care joacă Duminică la București.

Oaspeții au fost întâmpinați la Curtici de d. prof. Dabiciu, delegatul F.R.F.A.-ului, iar în gara de aici de d. prof. Blaga și d. Ferdinand, delegați federali.

D. prof. Blaga a rostit o scurtă cuvântare de bun sosit, din partea germanilor răspunzând d. Janisch.

La sosire, o mulțime imensă a salutat cu entuziasm pe jucătorii „naționalei" germane. Oficialii români au oferit fiecărui membru al expediției germane câte un coșuleț cu fructe, împodobit cu tricolorul românesc.

Expediția este compusă din 15 persoane și conducători sunt d-nii D. Janisch și dr. Sönner.

D. Janisch a făcut următoarea declarație :

„Prezentăm o echipă cu 8 jucători vienezi și sper să producă un joc frumos, pentrucă știu că sportivii bucureșteni sunt exigenți în această materie".

Dintre jucători lipsește numai Schoen. Acesta însă, va sosi în București mâine la ora 12.27, cu Orient-Expressul.

Cupa aviator Radu Beller a întrunit adeziunea unui impozant și select număr de sburători

Mâine Duminică dimineață, începând dela ora 6 dimineața, își vor lua sborul de pe aeroportul Băneasa avioanele înscrise în cursa aviatică pentru „Cupa lt. av. Radu Belier".

Vor sbura: Gh. Popescu (Brașov) pe avion Fleet; ing. N. Florescu (Brașov) pe avion Fleet; Ion Romaniteanu (tot dela Brașov) pe Fleet; Max Manolescu pe Klemm 35; Tică Marinescu, pe avion Caudron Aiglon; adj. Rădulescu, Caudron Aiglon, lt. av. Al. Marinescu pe avion SET 4; locot. C. Abeles pe Messerschmidt; C. Ruleta pe avion Fleet; Matei Ghica Cantacuzino pe Klemm 35; Viorel Niculescu pe avion Messerschmidt și ing. Virgil Vrancea pe avion Zlin XIII.

Plecările dela Băneasa se vor face între orele 6—8 dimineața și se va sbura făcându-se etape de control la București, Tecuci, Dărmănești, Iași, Cetatea Albă, Galați, București, circuit care cuprinde distanța totală de 1050 km.

Toate avioanele, potrivit dispozițiunilor regulamentului vor trebui să sosească pe aeroportul Băneasa, după ce vor fi realizat tot parcursul, înainte de ora 18.

Dacă timpul nu va permite desfășurarea competițiunei în această zi, plecarea concurenților va putea fi amânată cu 24, 48, 72 sau 96 ore.

Aseară a fost formată

Reprezentativa de juniori a Capitalei pentru matchul cu Bazargic

din cadrul finalei cupei V. V. Tillea

Reprezentativa de juniori a Capitalei a făcut eri după amiază un ultim antrenament în vederea matchului de Duminecă cu reprezentativa districtului Bazargic.

Eri s'a făcut un antrenament de condiție după care s'a făcut masaj tuturor jucătorilor.

Aseară s'a alcătuit echipa pentru Duminecă.

Ea are următoarea înfățișare: Budan; Arsenovici, Nicu Virgil; Titi Niculescu, Popescu M., Ungureanu; Mândreanu, Mihăescu, Mărdărescu, Georgescu, Oancea.

REZERVE: Valică II, Sitaru, Cornel Niculescu, Săndulescu.

Toți acești jucători sunt convocați Duminecă la ora 12 la sediul districtului.

După match Cupa va fi înmânată echipei victorioase chiar de d. V. V. Tillea.

Seara va avea loc o masă comună la unul din restaurantele centrale.

Reprezentativa districtului Bazargic va sosi în Capitală astăseară la ora 10 și va fi găzduită la hotelul Gociman.

Dela

Comisiunea districtuală a arbitrilor, București

COMUNICAT

Se aduce la cunoștință d-lui Barbu Ștefan că Miercuri 28 cnt. orele 20.30 trebue să se prezinte neapărat la ședința comisiunei.

Președinte **Mihail Petrescu**

Finala cupei Viforel Fesci

Astăzi, la ora 4 d. a., pe arena din parcul sportiv al primăriei sectorului I Galben (Velodrom) din șos. Ștefan cel Mare 43, se va disputa finala cupei Viforel Fesci, pentru care au concurat toate echipele de hand-bali din București.

In finală s'au calificat puternicele echipe ale asociațiilor sportive Viforul Dacia și Bukarester Turnverein.

Având în vedere egalitatea de forte dintre combatanți, prevedem o luptă echilibrată și frumoasă.

Internaționalul de hockey, Radian, va semna pentru Venus!

„Negrii" vor cere U.F.S.R.-ului grațierea cunoscutului jucător

Aseară am fost informați că internaționalul de hockey Radian — fost echipier al grupării Bragadiru — va semna pentru secția de hockey a Venusului.

In acelaș timp, gruparea „negrilor" urmează să facă intervenții pe lângă U.F.S.R. pentru a obține grațierea lui Radian.

Căci, se știe, acesta este suspendat pe viață și grațierea o poate da numai U.F.S.R.

Editura Societății Anonime „Universul", București—România

Taxa poştală plătită în numerar conform aprobării dir. g-rale p. t. t. nr. 70.346 938.

2 LEI

UNIVERSUL

12 PAGINI

Redacţia şi Administraţia: Palatul „UNIVERSUL", str. Brezoianu 23—25. Telefon: Centrala: 3.30.10; Redacţia: 4.21.81. Redactor responsabil EUG...

Proprietar: „Universul S. A. Adm.-delegat STELIAN POPESCU Inscris sub No. 167. Trib. Ilfov

Nr. 191. — Anul I ● BUCUREŞTI. — Luni 26 Septembrie 1938

ABONAMENTE: 3 luni Lei 150 | 6 luni Lei 270 | 1 an Lei 500

SIBIU

AZI, LA ORA 16, PE STADIONUL A.N.E.F.

GERMANIA-ROMÂNIA

CEA MAI IMPORTANTĂ ÎNTÂLNIRE PE CONTINENT A ECHIPEI NOASTRE

In sfârşit!

Se poate afirma în mod sigur că întâlnirea dintre Germania şi România se dispută.

O psihologie caracteristi- pentru evenimentele în curs făcuse problematic un match, care nu a fost niciun moment nesigur.

Echipa reprezentativă a tării Rinului a sosit cu expresul şi în gara de Nord ultimii neîncrezători s'au convins că matchul se joacă.

Dintr'un vagon de dormit, expediţia germană a coborît întreagă şi deloc obosită.

SEMNIFICAŢIA MATCHULUI DE AZI

Incontestabil, matchul de azi, de la A. N. E. F., este cea mai grea partidă continentală a României şi matchul, care se situează în importanţă imediat după memorabila partidă făcută peste Atlantic cu echipa naţională a Uruguayului.

Intâlnirea de la stadionul

(Continuare în pag. 6—7)

Astăzi

România luptă pe patru fronturi

Sportul românesc trăeşte astăzi o zi plină, în care virtuozitatea şi vigoarea reprezentanţilor săi vor fi puse la grea încercare.

Lu Bucureşti, prima echipă naţională de football va înfrunta puternica şi viguroasa reprezentativă a Germaniei;

Tot în Capitala ţării, cicliştii bucureşteni se vor întrece aprig cu reprezentaţii de valoare ai Rusciucului;

La Timişoara, reprezentativa de football a oraşului se va întâlni cu selecţionata Belgradului, formată din jucătorii rutinaţi şi vechi internaţionali;

Iar la Rusciuk, echipa naţională secundă de football va da o replică curajoasă reprezentativei B. a Bulgariei.

Sunt patru întâlniri internaţionale, în care jucătorii noştri se vor sili din toate puterile să ne reprezinte cu cât mai multă cinste.

Dintre toate aceste dispute, matchul de football România — Germania se detaşează net prin răsunetul internaţional pe care îl va avea.

Urmărindu-i pe toţi cu dragoste şi interes, suflarea românească se concentrează mai ales asupra jucătorilor care vor trăi astăzi pe stadionul Principele Carol clipe de puternică şi vitejească tensiune naţională.

Nu ne 'ndoim că reprezentanţii noştri vor fi încurajaţi cu căldura şi demnitatea pe care le cer o împrejurare de însemnătatea celei de faţă.

Dorim ca, pe căi cinstite şi cavalereşti, cele patru întâlniri internaţionale ale românilor să se transforme în tot atâtea victorii. Iar dorinţa noastră nu este greu de îndeplinit.

Cei cari îmbracă astăzi culorile naţionale să-şi întărească sufletul cu admirabilele noastre calităţi strămoşeşti: dârzenie, vioiciune, vigoare şi dragoste de neam, şi, să fie siguri, vor învinge.

Noi vom fi tot timpul alături de ei.

Eri dimineaţă

Echipa Germaniei a fost primită cu flori de către oficialii români în gara de Nord

Un grup de curioşi, neobişnuit de numeros a fost prezent eri dimineaţă pe peronul gării de Nord, aşteptând echipa de football a Germaniei.

Oficiali, ziarişti, suporteri aşteptau cu nerăbdare, să vadă cu câteva ore înainte pe reprezentanţii footballului Reichului z

Accleratul Decebal a avut o întârziere de câteva minute... dar a sosit în sfârşit.

Din el au coborit, bine dispuşi, dar inexplicabil de retraşi, vechile noastre cunoştinţe, Hahnemann, Stroh, Schmaus, Wagner, etc., pe cari am avut ocazia să-i admirăm în atâtea rânduri pe arenele bucureştene în formaţiile vieneze Admira şi Austria.

Inconjuraţi imediat de prietenii lor bucureşteni, jucătorii vienezi n'au răspuns la nicio întrebare, ci s'au mulţumit să se scuze şi să repete stereotipic „nu ştiu, nu cunosc".

PRIMIREA OFICIALA

La eşirea de pe peron, în hallul gării, expediţia germană a fost întâmpinată de oficialitatea noastră.

Muzica gardienilor publici a intonat cele două imnuri, după care d. Xifando, în numele F. R. F. A., a urat bun sosit, înmânând un splendid buchet de flori conducătorului echipei germane.

Din partea oaspeţilor a răspuns d. Janesch, mulţumind în câteva cuvinte pentru frumoasa primire.

Lotul german a părăsit apoi gara de Nord.

După ce au fost fotografiaţi ei s'au urcat într'un autobuz, ducându-se la hotelul unde au fost încartiruiţi.

Jucătorii germani fotografiaţi pe peron

Atleţii Eilhardt şi D. Cristea se pregătesc să plece la Athena

Aseară, am primit la redacţie vizita atletului Eilhardt care ne-a informat asupra stagiului în care se găsesc pregătirile pentru deplasarea la Athena.

După toate probabilităţile Eilhardt va părăsi ţara Luni noaptea cu vaporul din Constanţa.

Cât priveşte pe Dinu Cristea, atletul Stadiului Român neputând suporta călătoria pe mare va pleca cu trenul Marţi seara.

Eilhardt urmează a ajunge la Athena Miercuri la prânz iar Dinu Cristea Joi dimineaţa.

Amurit S. Stankovits preşedintele comisiei europene de atletism

VIENA, 24. — Intr'un sanatoriu din localitate a decedat azi Szilard Stankovits, preşedintele comisiei europene a federaţiei internaţionale de atletism.

Dispărutul, care era unul din cei mai de seamă specialişti ai atletismului, a contractat o pleurezie cu ocazia campionatelor europene de atletism femenin. Fiind în vârstă destul de înaintată (67 ani), atletul de odinioară n'a mai putut rezista, şi azi şi-a dat sufletul.

Campionatul Ungariei

BUDAPESTA, 24. — In cadrul campionatului Ungariei, azi s'au disputat două matchuri, cari au dat următoarele rezultate:

NEMZETI—TAXISOK 4—3 (0—1)

Invinşii au condus cu 2:0 şi apoi cu 3:2.

KISPEST—ELEKTROMOS 4—0 (1—0)

Astăzi, la ora 8,30 la Belu

In marea „bătălie" internațională:

Rusciuk-Brăila-București, bulgarii prezintă o echipă fortificată

In așteptarea vecinilor. Sosirea. Atenție la Konstantinoff și Gherghieff Steinhardt, favorit la viteză; Iar Tudose, la semi-fond. Uu spectacol de gală

Programul zilei

Astăzi. prima reuniune internațională a anului.
Oaspeții: bulgarii.
Gazdele: bucureștenii.
Colaboratori: Brăila și Ploești.
Inceputul: ora 8.30 precis.
Teatrul disputei: pista dela Belu.
Regia (combinată): F.R.S.C.-A.C.S.A.
Iată punctele esențiale ale zilei de azi.
Asupra valorii zilei am insistat suficient în cursul săptămânii, — așa că trecem la alte puncte.

IN AȘTEPTAREA TRENULUI

In gara Filaret, înaintea sosirii trenului, sunt prezenți, rași, tunși și... „gominați" (pardon, eram să spunem frezați), următorii federali, d-nii: Lascu (întinerit și bine dispus), ing. Drugeanu (cu intenții de... irezistibil), Nicolau (citind din regulamente).

(N. R. Bată-le să le bată, nici aci nu se astâmpără).

Sosesc, apoi, d-nii Țurcaș și alții.

Câțiva ciclești fac cordon pentru primirea vecinilor de peste Dunăre.

Toți însă sunt... aspiranți la rangul de vedete.

Așii adevărați n'au venit.

Sunt desigur acasă, lungiți în pat, (așa cum scrie la carte să faci în preajma unei dispute) sau își meșteresc mașinile.

Nu lipsește nici partea femenină, bine reprezentată prin câteva blonde și nelipsite admiratoare ale pedalei.

Când mai erau câteva zeci de secunde până să vină trenul, sosește grăbit, indesat și mărunt, fostul campion de viteză Mișu Antonescu (actual federal), însărcinat să conducă ciclștii la velodrom. A venit într'un suflet. Întârziase, de oarece trecuse pe la Steinhardt și Bekman, — vedetele lansate de el, să vadă dacă sunt în pat, la odihnă și să le mai dea un sfat, două, să mai încerce spițele, să controleze rulajul lanțului, etc., etc.

Deh, manager mare, și are emoții și răspundere pentru azi.

Incepuseră să se audă sforăiturile „personalului de Giurgiu" apropiindu-se, furios, și învăluit în fum, când își face în fine apariția și d. Chircu.

Proaspăt ras, bine pudrat, nu tocmai așa gras ca altădată, (s'a consumat omul, lucrând toată săptămâna la toaleta pistei, dar a scos lucru frumos; veți vedea azi); — cu pas grav. și cu un braț de flori.

BULGARII

Din tren coboară un grup numeros.

Ciclștii sunt 7 la număr și oficialii 4. Restul, public spectator venit în mod express.

D. Zamfiropol e printre pasageri: le-a eșit înainte la Giurgiu și acum ne declara satisfăcut că a mai învățat o limbă: bulgara.

Prezentările de rigoare, strângerile de mâini, „bine-ați", „bine-v'am găsit", câteva vorbe bulgărești, un „sdravi", și momentul oficial solemn, să-i zicem astfel, a trecut. De altfel toți ne sunt cunoscuți dela 21 August și din întâlnirile anterioare. E, acum, o simplă revedere, cu d-nii: Cernaeff, Nicoloff și Balkansky, promotorii mișcării ciclste în orașul dunărean. Rolul de tălmace îl deține amabila și simpatica d-ra Fanya Borislava.

CICLIȘTII

Parte din ei îi cunoaștem. Sunt: Sukrieff, cu mustăcioară subțire.

Damianoff, bine legat.

Geambazoff, brun (pare a fi junele prim al echipei).

Dobreff, cu figură severă, linii tari, osoase, specifice rasei slave și Petroff, suplu, mai delicat.

Gheorghieff, înalt, blond, iute, e speranța lor la viteză.

Konstantinoff, un campion al șoselei, mărunt, cu fața luminoasă, răspândind încredere.

De altfel e favoritul lor.

Debelciansky, mărunt și îndesat, tactică și prudență, caută să ascundă că e un semi-fondist bun ca și Konstantinoff și că Gheorghieff e un sprinter de rasă.

PE VELODROM

Oficialii conduși la hotel, ciclștii au luat drumul spre pistă.

Ii surprinde originalitatea pistei: virajele de beton și liniile drepte de pământ. Totuși n'o găsesc lipsită de interes și face impresia, toaleta ei.

(Intre noi fie spus, numai d. Chircu știe câte eforturi a cerut toaleta asta).

Câteva tururi, un sprint două, trei, încercarea înclinației virajelor, o rupere, două, câteva tururi rulaj ușor și... la hotel.

Konstantinoff a scos pe 200 m. 13 s. 3/5, iar ceilalți 14.

Desigur nu e tot ce pot. E explicabil, ca și tenorii, la repetiție, nu-și dau drumul la glas; îl menajează pentru reprezentație.

Și reprezentația în cauză e cea de azi

PROGRAMUL ZILEI

Gongul de începere va suna fix la ora 8 și 30. Orice întârziere din partea alergătorilor va atrage, după sine, în mod automat, pierderea startului.

O strictețe desăvârșită, în consumarea programului, se impune în mod imperios de oarece el are următoarea bogată și interesantă înfățișare:

Ora 8,30: 15 tururi semifond începători, cu premiile: 1. 300, 2. 200; 3. 100 lei.

Ora 9.30: Cursă internațională de viteză serii.

Ora 10: Cursă internațională de viteză recalificări.

Ora 10.30: Cursă internațională de viteză sferturi de finală.

Ora 10.45: Cursă internațională de viteză demifinală.

Ora 10.55: Demi-fond 10 ture, pentru cat. 1 și 2, cu sprint la fiecare tur, cu punctajul 1-3 puncte; 2-2 puncte; 3-1 punct. Premiile: 1. 700; 2. 400; 3. 300 lei.

Ora 11.05: Cursă internațională de viteză finală. Premiile sunt următoarele: 1. 1.000; 2. 500; 3. 300 lei.

Ora 11.45: Cursă internațională de urmărire. 10 ture, cu echipe de 4 alergători. Premiu, lei 1.000.

Ora 11.25: Eliminare, pentru cat. 3-a, cu următoarele premii: 1. 400; 2. 300; 3. 200 lei.

Ora 11.45: Cursă internațională 40 ture, cu sprint la fiecare 4 ture, cu punctajul: 1. 5 puncte; 2. 3 puncte; 3. 1 punct, iar în turul al 40-lea punctajul: 1. 10 puncte; 2. 6 puncte; 3. 2 puncte. Premiile sunt următoarele: 1. 1.000; 2. 500; 3. 300 lei.

Ora 12.40: Cursă americană internațională, 20 ture cu 8 echipe (4 din Rusciuk, 4 din București - Brăila). Premiile sunt următoarele: 1. 1.000; 2. 500; 3. 300; 4. 200 lei. Cursa se va disputa cu sprint la fiecare 4 ture.

SAPCA SUCRIEFF (Bulgaria)

DIBELCIAMSKI (Bulgaria)

GIAMBAȘOFF (Bulgaria)

IORDANOFF CONSTANTINOFF (Bulgaria)

PARTICIPANȚII

Oaspeții: **Gheorghieff, Dumitru Petroff, Iordan Konstantinoff, Geambazoff, Sukrieff, Dobreff, Ștefan Debelciansky. Damianoff.**

Gazdele: **Tudose C., Giordani C., Nicolae I. Țapu, Dinu Stefan, Dragomir N., Steinhardt M., Hapciuc Gh., Beckman I., Stefaniți M., Mormocea V., Voican D., Munteanu Z., Popârlan T., Niculici I., Safanov St.**

VITEZA

Iată ordinea seriilor și numele participanților în cursa de viteză:

Seri aI: Steinhardt (R.) — Petroff (B.).
Seria II: Tudose (R.) — Debelciansky (B.).
Seria III: Giordani (R.) — Sukrieff (B.).
Seria IV: Ștefaniți S. (B.) — Dobreff (B.).
Seria V: Teodorescu (R.)— Giambazoff (B.).
Seria VI: Dragomir (R.)— Gheorghieff (B.).
Seria VII: Ștefaniți M. (R.) — Konstantinoff (B.).

PRONOSTICUL NOSTRU

In fața unui lot select, căci așa trebue să-l numim, de oarece bulgarii și-au întărit formația cu Konstantinoff, Geambasoff și Debelciansky, elemente cu prestanță în pedala bulgară, un pronostic apare cât se poate de dificil.

Totuși, ținând seama de rezultatele excelente dela ultimele antrenamente și de forma, plină de frumoase prespective, a băeților noștri, trebuie să accentuăm că apărem favoriți.

La viteză Steinhardt, iar la semi-fond Tudose. Asta în baza calculelor și în mod normal, însă nu trebuesc uitate surprizele.

Mai ales în ce privește oaspeții.

Un Konstantinoff cu 13 s. 3/5 scoase ușor pe 200 m., nu-i lucru de glumă, cu un un Gheorghieff masiv și dur și cu fondistul Debelciansky devenit pistar în vederea semifondului, trebuie luptat serios.

Cu toate acestea, — mărturisim — nu ne pierdem încrederea în elementele noastre. Nu pentru că trebuie să ținem cu ei, ci pentru că le cunoaștem posibilitățile.

Și apoi știm că Giordani e înfuriat nevoie mare, e ca un „pur sânge" ținut în frâu și căruia i s'a făcut dor de goană.

Un Tudose cu un moral ridicat, plin de viață și energie, un Steinhardt cu un moral gata să se reverse peste margini, ca un pahar de șampanie spumos, Țapu „smecher" și în vervă, toți secondați de junele Bekman dornici de definitivă afirmare în rîndurile vedetelor, formează o „bază de apărare" și de atac de o valoare necontestată.

Un zid de care se vor sfărîma toate atacurile străine.

Adăugând și restul: Stefaniți (I și II), Mormocea, Dinu, etc., putem fi fără grijă.

Totuși atenție, am mai spus-o.

Ca încheere vom accentua: Sport de bună calitate, în lăuntrul unui spectacol de gală, într'o zi mare.

— **Emil Iencec** —

SPECTACOLE

ARO: „Blocada" Henry Fonda Madeleine Caroll Sokoloff. Jurnal nou Fox.
SCALA: „Paradisul Furat" cu Olympe Bradna, Gene Raymond, Jurnal Paramount
CAPITOL: (sală și grădină): Domnișoara vedetă; Jurnal și completare.
CARLTON „Fac ce-mi place!" cu Irene Dunne.
SELECT: Habanera și jurnal Fox.
FEMINA (plafonul descoperit): Păcate în Paradis și completare Micky Maus.
PALAS BULEVARD: Eva. Jurnal și complectare.
FORUM: Tarakanova și Insula văduvelor. Ultimul sărut al d-nei Cheynci.
TRIANON: „Hollywood Hotel" și jurnal Paramount.
REGAL: „Alarma în India", cu Sabu și Raymond Massey, Jurnal Paramount
SAVOY: Muzica e viata mea Ascensiunea muntelui Mont Blank și Program artistic. teatru de câini și pisici.
ROXY: Domnișoara vedetă; Jurnal și completare.
CORSO: Enigma colibei misterioase Jurnal și complectare.
NISSA: Ciclonul și Nunta cu repetiții.
ELISEE: „Hollywood hotel" și jurnal Paramount.
RAHOVA: S'au întâlnit la miezul nopții și Calea spre ispășire.
ELYSEE: Clubul zăpăciților și Banda veselă.
AIDA: Frații Ritz în parada nebunilor și Nick Gentleman detectiv.
NONI: Dubla crimă din linia Maginot și Orizontul Pierdut.
LUCIFER: Când o spioană iubește și Aventuriera din Triest.
SPLENDID: Sarati cel groaznic și Fantoma din Rio Grande.
GLORIA: Sarati cel groaznic și A doua lună de miere.
TRIUMF: Nopți în Shanghai și In umbra scaunului electric.
EDISON: Prima iubire. Agenți secreți și trupa Geargescu-Iași.
CITY: Ciclonul și Părinți și copii
AMERICAN: Domnișoara vedetă și Intre două femei.
LOLICA: Strigătul sălbaticilor și Monstrul galben.
FLORIDA: Visuri zdrobite și Alarmă în Peching.
PACHE: A 8-a nevasta a lui Barbă albastră și Nostalgie
ILEANA: Nopți princiare și Căsnicia d-rului Allan
DACIA: Divorțul d-nei X și Striații.

FOOT-BALL

Eri, la legația germană

„Să câștige cine va fi mai bun... ... și sper că noi vom fi mai buni"... ... a spus d. Iosef Herberger

„Ne este teamă de echipa României..."

Românii sunt optimiști

Eri după amiază, la ora șease — cu o preciziune de cea mai autentică natură germanică — lotul național era la legația germană răspunzând unui act de curtoazie tradițional în sărbătoarea unui match internațional.

Serioși până la a fi gravi, cu o timiditate atât de explicabilă, băeții noștri au arătat că sunt bine crescuți.

Cam țeapănă la început — persista încă în aer caracterul oficial al vizitei — cele două ore au căpătat spre sfârșit o oarecare intimitate.

Cu toate că din echipa Germaniei singur Hahnemann este sociabil.

Și poate Iosef Herberger, antrenorul federal, un om mărunțel, cu figură oarecare dar foarte îndatoritor până când vine vorba despre tactica echipei germane.

O ECHIPA DE TIMIZI ?

Modul, în care se comportă jucătorii germani, este surprinzător.

Extrem de retrași, timizi aproape, s'au retras într'un colț și s'au distrat între ei.

Politicos, cu râs liniștit și fără gesturi.

Singur Hahnemann, care l-a recunoscut pe Zăinescu, stă de vorbă — în cel mai pur jargon vienez — cu toți, înconjurat de un cerc, care se distrează deși nu înțelege un cuvânt din trei.

Cel mai simpatic dintre ei? Cu toată comunicativitatea lui Hahnemann, cel mai simpatic rămâne Schoen, acest adolescent cu fruntea lată, care seamănă mai degrabă a poet decât a footballist.

Cine v'a spus că nemții, când nu mai au ce spune fac muzică ?

Reprezentanții marelui Reich — mai direcți,— au tăcut pur și simplu.

O admirabilă dovadă de disciplină.

Li s'a recomandat să nu dea nici o declarație și s'au conformat întocmai, cu politețe, zâmbete dar strict.

Se feresc să discute chiar lucruri, cari îi privesc personal.

Un exemplu ? Iată-l.

Il întreb pe Hahnemann de ce nu joacă Sesta în echipa națională.

Se uită în dreapta, în stânga, ezită, se mai uită odată în jur și șoptește confidențial — așa cum ar desvălui un secret de stat:

— „Weiss es niemand!" (Nu știe nimeni).

MI-E FRICA DE ROMANIA..."

Tentativa de a face să vorbească pe acești blonzi tăcuți, a eșuat iremediabil.

Și atunci — ca în cel mai autentic tangou — ne-a eșit în cale domnul Herberger — preocupat ca și Steinbach de același lucru.

Băeții să nu schimbe citronada cu admirabilul vin, cu care seamănă la culoare.

„Trăesc într'o incordare continuă pentrucă mi-e frică de echipa României.

In primul rând este un adversar necunoscut iar în al doilea rând pentrucă am auzit că adversarul de acum este o echipă mai bună de cât cea de la Erfurth".

Intr'adevăr această teamă de echipa română am întâlnit-o și la ceilalți oficiali și ziariști germani.

Cu toate că au o echipă extrem de puternică, conducătorii germani așteaptă cu îngrijorare matchul lor de azi.

„SA CAȘTIGE CEL MAI BUN"

— „Cine va câștiga ?"

Intrebarea aceasta, atât de banalizată prin deasa ei întrebuințare, îl face pe d. Herberger serios dintr'odată.

— „Un match de football internațional nu e o plimbare, ci o luptă.

Să câștige mâine cine va fi mai bun.

Și sper că noi vom fi cei mai buni."

Un zâmbet ermetic, care arată că domnul Herberger știe mai mult decât vrea sau are voe să spună.

IN MATCHUL CU POLONIA ECHIPA A JUCAT FORMIDABIL

Pentrucă despre matchul cu România nu mai pot afla nimic, îl întreb despre precedenta întâlnire internațională, de la Chemnitz.

— „Echipa a jucat formidabil. Au fost, pe puțin zece, douăsprezece acțiuni, cari au pornit din careul nostru și s'au terminat în cel polonez, fără ca adversarii să atingă mingia.

De altfel echipa Poloniei a fost un adversar cu un joc neașteptat.

Inainte jucau în forță, acum joacă technic."

ȘI D. EDUARD WERNER...

Domnul Eduard Werner este redactor șef la „Fussball Woche".

Unul din cei mai buni ziariști și specialiști ai footballului german este de acord cu d. Herberger.

„Am văzut echipa română la Erfurth, spune domnia sa, și dacă echipa de mâine este mai bună de cât cea de atunci, România este un adversar periculos."

Această apreciere a echipei noastre ne măgulește, desigur, pentrucă e sinceră, nu e un lucru de politețe.

Totuși... și noi așteptăm matchul cu aceeași încordare.

DOMNUL LUCHIDE ESTE OPTIMIST

Intr'un colț, oficialii noștri stau de vorbă.

Surprind pe domnul Luchide exclamând, într'o concluzie definitivă.

— „Lasă-mă domnule. Și Rapid a bătut pe Admira cu 3-0 !"

Fraza asta spusă cu toată sinceritatea arată destul.

Nu era în jur nici un german, niciun ziarist.

Și atâta ! Mai departe, discuția a căutat să stabilească planul de convingere a germanilor ca aceștia să accepte schimbarea de jucători în timpul matchului.

In așteptarea domnului Tilea, se emit însă numai păreri ce nu pot fi definitive.

ȘI DOMNUL CAPAȚANA E OPTIMIST

Stau de vorbă cu domnul Căpățână, fost membru în comisia de selecție.

Imi spune că matchul de la Erfurth a fost pierdut pe nedrept.

Pentru azi. Un optimism mai mult sau mai puțin mascat.

Părerea domniei sale este că extremele pot câștiga matchul.

Și într'adevăr cei doi fundași sunt destul de începți.

In schimb Schmauss are un plasament formidabil.

PLECAREA

Un semnal, care circulă ca o parolă printre toți, și băieții se îndreaptă spre ieșire.

O strângere de mână cu domnul Fabricius, ministrul Germaniei la București, pune capăt vizitei.

Pe trepte apare și domnul Tilea.

O scurtă urare de noroc, un zâmbet și băeții sunt în stradă.

S'au aprins luminile.

Echipa A este luată de Ianossy în primire și după o scurtă plimbare se va duce la masa oferită oaspeților de federația română.

Cadeții se întorc la hotel Union și de acolo la restaurantul Europa.

Pe arena dela Ghencea

Turda va întâlni azi la ora 11

pe A. C. F. R. din Brașov în cadrul diviziei B

A doua partidă divizionară B, ce se dispută azi în Capitală, își va avea teatrul pe arena dela Ghencea, unde Turda primește replica A.C.F.R.-lui din Brașov.

Ambele echipe, până azi nu au câștigat nici o victorie, figurând numai cu câte un match nul, de unde au ciupit câte un singur punct.

A.C.F.R., a înregistrat o serie întreagă de eșecuri, cari l-au instalat în coada clasamentului.

Foștii divizionari A, au dovedit o ieșire din formă, în urma lipsei din echipă a celor câțiva jucători bunt pe cari i-au cedat.

Echipa cea nouă, nu și-a găsit probabil carburația necesară, conducătorii dibuind formula cea mai bună a echipei.

Infrângerile suferite i-au pus pe muncă, și azi, în fața Turdei, vor căuta să facă tot posibilul pentru a câștiga, lucru ce nu este imposibil, dacă ținem seamă că echipa din Brașov, joacă mai bine în deplasare de cât pe teren propriu.

Turda, cu aceleași posibilități ca și A.C.F.R., are în plus avantajul terenului.

In cazul unei victorii, Turda acumulează trei puncte, și va ajunge, probabil, la egalitate de puncte cu Luceafărul și Mociornița, victime aproape sigure în deplasările ce le fac.

După cum se vede, clasamentul de data aceasta va suferi simțitoare modificări, și va avea darul să încurce socotelile multora, în cazul unei victorii a Turdei.

Matchul va începe la ora 11, iar la fluerul d-lui Oprișenescu (Brăila) se vor alinia următoarele formații:

A.C.F.R. : Schrom-Hecht, Kuska,-Țuțuianu I, Berta, Vaida-Russu, Țuțuianu II, Ströck, Demeny, Csomag.

TURDA : Ionescu St.-Lăzărescu, Simionescu-Nichita, Riedl, Ionescu-Stancu, Zarca, Martoc, Samollescu, Păpurică.

O puternică selecționată

a orașului Belgrad întâlnește azi reprezentativa Timișoarei

Cum se știe, Timișoara găzduește astăzi întâlnirea internațională dintre selecționatele orașelor Timișoara și Belgrad.

Matchul — de un mare interes— promite un spectacol de cea mai bună calitate, dacă ținem seamă de faptul că echipele sunt alcătuite din jucători reputați și rutinați.

Intr'adevăr, iată cele două formații :

Belgrad : **Puchar (B.S.K.) —Stoilgovici (B.S.K.), Dubac (B.S.K.)—Domarasky, Brokici, Dgiokici (toți Iugoslavia) — Tirnanici, Valjarevici, Marianovici (toți B.S.K.), Petrovici (Iugoslavia) și Sarici (B.A.S.K.).**

Timișoara : **Pavlovici — Bürger, Kohl—Wetzer III, Cotormani, Gall—Bindea, Toth, Marcu, Schwartz, Malita.**

Cum se vede, majoritatea jucătorilor sunt internaționali vechi și foarte cunoscuți: Bürger, Marianovici, Tirnanici, Valjarevici. Dubac, etc. etc.

Vom replaca în special, quintet-ul ofensiv jugoslav, alcătuit din cinci „vulpoi".

Firește, teamul jugoslav prezintă o forță superioară celui timișorean. De aceea îl vedem drept favorit al întâlnirii.

FOOT-BALL

Reprezentativele districtelor Bucureşti şi Bazargic dispută azi finala Cupei „V. V. Tilea"

Matchul începe la ora 13.45 pe stadionul A.N.E.F., ca deschidere la partida România-Germania

Anul acesta, fosta „Cupă a Provinciei" — rezervată echipelor districtuale din cuprinsul Ligii de Sud — s'a transformat in „Cupa V. V. Tilea" — dar pentru selecţionatele de iuniori.

Prima ediţie a cunoscut un succes foarte frumos, mai ales prin faptul că şi-a atins scopul: a constituit un puternic stimulent pentru juniorii Districtelor care au participat. S'a observat un interes deosebit pentru aceste matchuri, fapt care deschide perspective noui „uCpei V. V. Tilea"

CUM S'AU CALIFICAT FINALISTII

Districtele Bucureşti şi Bazargic s'au calificat, susţinând şi câştigând destul de elocvent.

Astfel, Bucureşti a dispus de Călăraşi-Silistra cu 6-2, de Ploeşti cu 6-1 şi de Târgovişte cu 2-0.

Bazargic a eliminat Constanta câştigând la masa verde, iar pe Galati l-a învins cu 5-2

Deci, în general, rezultate care arată superioritatea învingătorilor

MATCHUL DE ASTAZI

Finala se dispută astăzi după amiază la ora 13,45 pe stadionul A.N.E.F., în deschidere la matchul România — Germania.

Intâlnirea promite un spectacol plăcut, pasionant, mai ales că cele două echipe vor lupta cu elan şi ambiţie pentru a cuceri trofeul pe acest an.

La ora când scriem aceste rânduri, nu cunoaştem încă formaţia Bazargicului. Insă, cunoaştem foarte bine teamul bucureştean, pe care-l socotim favorit, la minimum două puncte.

Iată dealtfel, formaţia Capitalei :

Budan — Arsenovici, Nicu Virgil — Titi Niculescu, Popescu Mircea, Ungureanu — Mândreanu, Mihăescu, Mărdărăscu, Georgescu, Oancea.

Va arbitra d. Ath. Tănăsescu.

Divizia B

Ce se joacă azi în provincie

SERIA DE EST

GRUPA DE NORD

Galaţi: D. V. A. — Traian, arbitru d. Hornştein (Bucureşti).
Favorit: D. V. A.

Iaşi: Victoria C. F. R. — Textila M. V., arbitru d .cpt. Radu Simion (Bârlad).
Match nul.

Rădăuţi: H. L. A. — Sporting, arbitru d. Ultimescu (Iaşi).
Favorit: H. L. A.

Cernăuţi: Dragoş Vodă — Gloria C. F. R. arbitru d. Irimescu (Iaşi).
Favorit: Dragoş Vodă.

GRUPA DE SUD

Ploeşti: Prahova — Dacia Unirea, arbitru d. V. Georgescu (Bucureşti).
Favorit: Prahova.

Constanţa: Telefon Club — A. S. Constanţa, arbitru d. R. Ghiţescu (Bucureşti).
Favorit: A. S. Constanţa.

Brăila: Franco Româna— Colţea, arbitru d. Cucia; (Galaţi).
Favorit: Franco Româna

SERIA VESTICA

GRUPA DE NORD

Tg. Mureş: Mureşul — S. G. S., arbitru d. Petric Vasile (Simeria).
Favorit: Mureşul.

Oradea: Stăruinţa — Industria Sârmei, arbitru d. Milivoi (Timişoara).
Favorit : Stăruinţa.

Cluj: Universitatea — Victoria ,arbitru d. lt. Beldeanu (Aiud).
Favorit: Universitatea.

Baia Mare: Tricolor — Monopol, arbitru d. Moşuleţ (Oradea).
Favorit: Tricolor.

Satu Mare: Olimpia — Crişana, arbitru d. Iuliu Palfy (Arad).
Favorit: Olimpia.

GRUPA DE SUD

Craiova: Craiovan — C. A. O. arbitru d. Buşa Gh. (Bucureşti).
Favorit: Craiovan.

Lupeni: Minerul — Unirea M. V., arbitru d. Hustig (Arad).
Favorit: Minerul.

Lugoj: Vulturii Textila — Rovine-Grivita arbitru d. Cosma (Deva).
Favorit: Vulturii Textila.

Sibiu: Şoimii — Jiul, arbitru d. Ilie Curea (Mediaş).
Favorit: Jiul.

Azi la ora 11, la Obor

Macaby şi Unirea Tricolor

vor disputa derbyul Capitalei al diviziei B

Se va respecta oare tradiţia?

Astăzi dimineaţă începând de la ora 11 se va disputa pe arena Unirii Tricolor derbyul diviziei naţionale B al echipelor din Capitală.

Se vor întâlni anume Macaby cu Unirea Tricolor, două din cele mai bune competitoare ale acestei grupe şi cele mai tari echipe bucureştene din divizia naţională B.

UN MATCH DE REINVIEREA TRADIŢIEI

Partida dintre aceste două echipe este una din acelea cari în trecut, înainte de înfiinţarea diviziilor naţionale, suscitau un mare interes în rândurile spectatorilor bucureşteni. Acum. de când cu retrogradarea oborenilor pasiunea şi interesul acestor vechi matchuri vor fi reînviate.

CE ŞANSE AU ECHIPELE

Partida de azi se va disputa pe arena din Obor. Acolo unde Unirea Tricolor este foarte greu să piardă un match, graţie între altele şi ardoarei cu care publicul din cartier îşi încurajează echipa. Deci se stabileşte de la început că, graţie acestui avantaj, Unirea Tricolor are prima şansă.

Făcând însă o comparaţie între cei doi adversari de azi vedem că nu sunt de valori prea diferenţiate.

Oborenii au obţinut câteva rezultate excelente atât pe teren propriu cât şi în deplasare, graţie cărora sunt instalaţi pentru multă vreme în fruntea clasamentului.

FLOREA (Unirea Tricolor)

Echipa deşi tânără — în sensul vârstei componenţilor ei — a jucat cu multă convingere, obţinând rezultate de care ne-am ocupat mai sus.

Macaby la rândul ei, a început campionatul foarte frumos, dar s'a poticnit în prima partidă din deplasare. In matchurile jucate în Capitală, echipa a arătat lucruri cari îi dau dreptul să spere la rezultate foarte frumoase în viitor. Are un joc de ansamblu foarte bine pus la punct, o apărare dârză şi în general echipa întreagă este animată de o agresivitate în atac de care a fost complect lipsită până acum.

Din comparaţia făcută până aci se poate vedea că nu există diferenţă între cele două echipe.

Ba mai mult, se poate afirma că Macaby posedă o linie de atac mai „grea", mai masivă, ceeace este un avantaj pentru ei.

Cele expuse până aci nu intră în calcularea pronosticului. Aci domină avantajul terenului — hotărâtor după părerea noastră — graţie căruia oborenii vor câştiga sigur. Dar am vrut să arătăm prin socoteala de mai sus că partida nu este de loc desechilibrată, nu este jucată dinainte. Va fi o luptă mare, de la început până la sfârşit.

ECHIPELE

Adversarii vor alinia următoarele formaţii:

Macaby : **Schulder - Havas, Csaika-Hrehuss, Nitray, Krauss-Herskovici, Szika, Hoffmann, Bărbulescu, Hermann.**

Unirea-Tricolor : **Creţeanu-Petrescu, Covaci-Florea, Anghelache, Boteanu-Dumitrescu, Alecu, Alexandrescu, Câmpeanu, Popescu.**

In match oficial

Metalosport - Carmen

4-0 (1-0)

Teren A. C. S. A.
ARB. BAUER EUGEN
ORA 16

ECHIPELE : *Metalosport :* Ego Munteanu ; Beltoreanu, Neacşu; Constantinescu, Borbil, De Vitor ; Anghel, Niculescu, Manoliu, Bibi Niculescu, Maior.

CARMEN : Ionescu ; Cristescu, Paraschiv ; Cristescu, Tudor, Ionescu V. ; Alexandrescu, Ionescu P., Mihăilescu, Stănescu, Petrescu.

Arena A. C. S. A., a găzduit eri după amiază partida dintre Metalosport şi Carmen contând pentru campionatul categoriei a II-a.

După un joc în care Metalosport a fost superior a învins cu 4—0.

Punctele au fost înscrise de Anghel (2), Niculescu şi Manoliu. In urma acestui match clasamentul se prezintă astfel :

CLASAMENTUL CATEGORIEI A II-a — SERIA B

L. P. N.	1	1	0	0	5:1	2
Arsenal	1	1	0	0	2:1	2
Victoria	1	1	0	0	2:1	2
Ciclop	1	1	0	0	3:2	2
Metalosport	2	1	0	1	5:2	2
Carmen	2	1	0	1	4:6	2
Orfeus	1	0	0	1	2:3	0
Izbânda	1	0	0	1	1:2	0
Stăruinţa	1	0	0	1	2:4	0
Dâmbovita	1	0	0	1	1:5	0

Fichet-Standard

4-3 (2-2)

Pe terenul Stadion, la ora 15,30 s'a disputat întâlnirea amicală dintre Fichet şi Standard, care s'a soldat cu victoria primei echipe.

Standard cu formaţie lipsită de câţiva jucători din echipa primă, a jucat totuşi bine.

Au marcat Chiriţă (2) Weiss şi Păun (F), Costel (2) şi Topan dela Standard.

S'au remarcat: Costel (care ca întotdeauna a fost cel mai bun după teren) şi Creţu dela Standard şi dela Fichet Varga şi Constantinescu

Leaderul cat. II-a, seria A, UNIVERSUL,

joacă azi cu Zburătorii pe arena Colentina

In cadrul campionatului categoriei a II-a, seria A, se dispută astăzi la ora 13, pe arena Colentina, partida Universul şi Zburătorii.

Matchul se anunţă extrem de disputat dată fiind importanţa jocului şi valoarea adversarilor.

In prima etapă a campionatului, Universul a înregistrat un rezultat excelent, învingând la scor Griviţa cu 5—0.

In urma acestui match, Universul este leaderul seriei şi are mari şanse să se menţină în acest loc.

Adversarul de astăzi a suferit Duminecа trecută un eşec în faţa Sportului Muncitoresc.

Astăzi va căuta să se reabiliteze însă va avea în Universul un adversar peste care cu greu se poate trece.

Universul este favoritul întâlnirei.

Conduce d. Marcus Herman.

BURSA BILETELOR

Biletele pentru matchul de azi, dintre România şi Germania, se mai pot cumpăra până la ora 11, cu preţurile de la teren, la magazinul „Victoria Sport".

La stadion, casele se vor deschide la ora 10 pentru peluză şi peluza populară, iar la ora 12 pentru tribună.

AZI LA RUSCIUK

Speranţele României vor încerca să infirme victoria Bulgariei B din 1933

Ce formaţii vor prezenta cele două echipe

Debutanţi în echipa României B şi jucători cari părăsesc pentru prima oară ţara

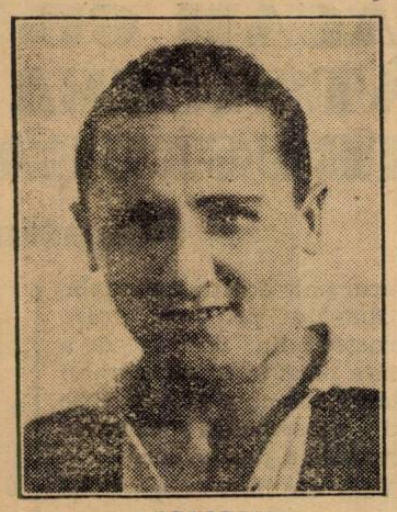

BRBULESCU

Dupa cum se vede, in toamna aceasta echipa naţională secundă a României nu şomează.

După strălucitul succes obţinut pe teren propriu împotriva reprezentativei jugoslave, echipa cadeţilor se deplasează astăzi la Rusciuk pentru a face faţă unei obligaţiuni mai vechi şi, neîndoios, pentru a recolta o nouă victorie.

ECHIPA B, ECHIPA DE REZERVA

Se pare că F. R. F. A. şi-a stabilit o concepţie definitivă asupra echipei naţionale B.

Socotită la început ca o formaţie în care urmau să fie verificate tinerele talente, promisiunile relevate în decursul campionatului şi în care să se închege unitar viitoarea echipă primă, naţionala B a devenit cu timpul o garnitură aproape tot atât de tare cât şi cea dintâi, menită să adăpostească mai ales jucătorii cari— din diferite motive — nu pot ocupa cele unsprezece locuri ale primei formatiuni.

Concepţia aceasta nouă despre reprezentativa secundă şi-a dat grabnic roadele, fiindcă, iată, numai la trei săptămâni dela prima ciocnire internaţională a sezonului, echipa care a învins pe cadeţii jugoslavi furnizează naţionalei A jucători de talia lui Sfera, Gain şi Orza, mai putându-i da, la rigoare, pe Felecan, Nistor, Bărbulescu şi pe oricare din înnaintare.

O ECHIPA PUTERNICA

Unsprezecele care se deplasează astăzi la Rusciuk este format din personalităţi de mâna întâia, cari ne pot reprezenta cu succes în orice împrejurare.

Echipa cuprinde câţiva internaţionali încercaţi, în stare să-şi păstreze calmul în faţa unui adversar de valoare şi sub ropotul unor tribune sovine care în scurtă vreme îşi vor definitiva titulariatul în prima reprezentativă.

ECHIPA BULGARIEI ?

Reprezentativa vecinilor de la Sud constitue încă un semn de întrebare. Federaţia noastră a primit numai lista jucătorilor cari nu vor face parte din echipă — listă pe care noi am publicat-o la timp — dar nici până în clipa de faţă nu a fost încunoştinţată de configuraţia echipei advesarilor noştri de azi.

Singura informaţie pe care o avem este aceea că echipa naţională B a Bulgariei va fi formată de jucători din Varna şi Rusciuk, două centre puternice ale footballului sud-dunărean.

In orice caz, bănuim că bulgarii ne vor opune una dintre cele mai puternice formaţii ale lor, în care vor încerca să contureze componenţa echipei naţionale pe care o vor opune puternicei reprezentative a Germaniei.

Reprezentanţii noştri mai

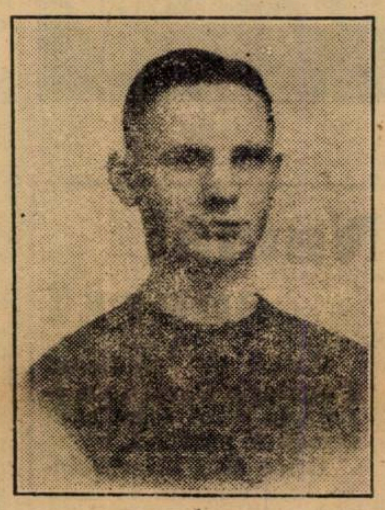

vechi au trista experienţă a deplasărilor în Bulgaria.

Ne sunt şi astăzi vii în amintire huiduelile şi injurăturile de pe laguna Junak din timpul balcaniadei de football dela Sofia.

Sperăm însă că de data aceasta spectatorii dela Rusciuk nu vor imita pe conaţionalii lor dela Sofia, mai ales că în oraşul dunărean trăesc foarte mulţi români, cari vor încerca să încurajeze pe oaspeţi.

ECHIPA NOASTRA

Vom încerca o analiză a echipei noastre, deşi lipsa de informaţii asupra adversarilor ne pune în greaua situaţie de a nu putea cântări şansele reprezentanţilor României.

Vom începe, natural, cu portarul.

Sadovski, *după partida excelentă făcută împotriva Ripensiei, a inspirat suficientă încredere comisiei de selecţie. Aceeas încredere i-o acordăm şi noi. Portarul naţionalei B este calm, are reflexe admirabile şi posedă o condiţie atletică excelentă.*

Cu matchuri grele — internaţionale şi interne — la activ, Sadovski nu se va lăsa impresionat de galeria ostilă pe care e posibil să o înfrunte.

Fundaşul dreapta este durul feroviar Vetzer II, *selecţionat în urma indisponibilităţii lui Duce*

Deşi nu mai este tânăr şi prezentativă, Wetzer II are un rost bine definit la Rusciuk

Temerar şi dur, fundaşul dreapta va sparge înaintarea bulagrilor şi va suporta amuzat huiduelile pe care jocul său le va deslănţui în mod fatal.

Tehnicianul liniei de apărare este Felecan I. *Admirabilul clujean a jucat de mai multe ori în prima echipă, iar cu speranţe minime de a ajunge vreodată în prima reforma pe care o deţine în momentul de faţă îi dă dreptul oricând să fie din nou selecţionat.*

Atent, tehnic şi impetuos, Felecan Iacob va fi apărătorul de ultimă instanţă al careului românesc.

Credem că ar trebui să-l lase pe Wetzer să atace.

Regretăm că din linia aceasta nu face parte măcar unul dintre fundaşii Juventusului.

Brăbulescu, *vechiu internaţional în echipa A şi B, în acelaş timp unul dintre cei mai buni jucători ai Venusului, are două calităţi cari l-au ridicat pe primul plan al footballului românesc : inteligenţă şi tehnică.*

Fost cândva înaintaş, Bărbulescu joacă mult înnainte. Astăzi îi va merge de minune acest joc, deoarece are în spate un fundaş care se complace în jocul de atac.

In centrul liniei de mijlocaşi, federaţiei i-a plăcut să-l aleagă pe Feraru.

Jucător vechiu, de multe ori internaţional, Feraru este şi el un half ofensiv, care colaborează minimal cu apărarea, dar ştie să creeze situaţii favorabile înnaintării. Posedă o tehnică desăvârşită, dar nu i

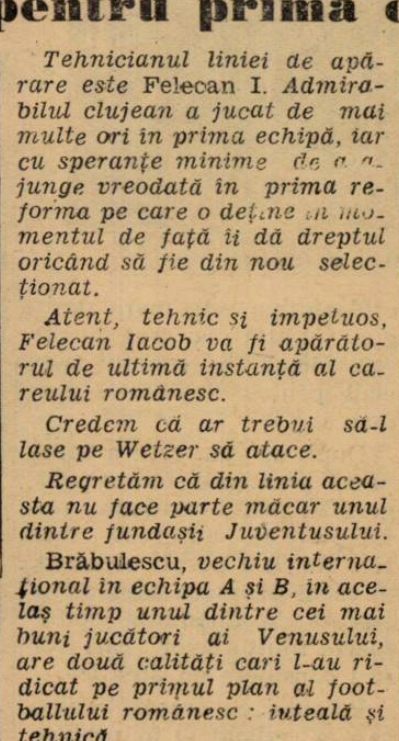

SADOVSKI

se cunoaşte puterea actuală de rezistenţă, deoarece n'a apărut în matchuri publice cam de mult.

Deosebită încredere ne ins-

Prassler

piră mijlocaşul stângei, Nistor, *dela Victoria din Cluj. In partida cu Iugoslavia B a jucat fără greşală, magistral : agresiv, în perfectă condiţie fizică şi cu o tehnică înnaintată, Nistor aleargă tot timpul matchului şi se aşează totdeauna acolo unde este nevoe de el.*

La fel de bun în apărare ca şi în atac, Nistor va confirma, suntem siguri, figura din matchul trecut şi astfel va reuşi să se impună pentru prima echipă.

Inaintarea reprezentativei

FERARU

secunde cuprinde trei internaţionali mai vechi şi doui debutanţi de valoare.

Oană, *unul dintre factorii determinanţi ai victoriei juventiste asupra Ripensiei, este de un an şi jumătate, de când joacă la Bucureşti, în atenţia publicului care îl simpatizează, şi în stima oficialilor care-l apreciază la justa lui valoare.*

Impetuos şi tehnic, dar cu un perfect simţ al jocului de asociaţie, Oană este una dintre speranţele autentice ale footballului românesc.

Moldovan *va ocupa postul de inter dreapta. L-am văzut adesea jucând în echipa naţională. Totdeauna şi-a risipit cu generozitate forţele în decursul întregului match. Moldovan îşi bazează jocul mai ales pe forţă şi pe shoot din orice poziţie.*

Obişnuit să joace şi cu aripile şi în tripletă, este un element productiv şi necesar echipei naţionale.

Reuter *este revelaţia ultimelor matchuri din campionat. Despre el se aud de multă vreme lucruri frumoase, iar în ultimul match de antrenament s'a impus în mod hotărît. Numai lipsei de informaţie a oficialilor asupra lui se datoreşte menţinerea lui în lotul secund.*

Credem că matchul dela Ruschiuk îl va confirma pentru naţionala A.

Prassler, *interul stânga, a jucat în Franţa, la campionatul mondial, în prima echipă şi se pare că a fost singurul înnaintaş, care a făcut o figură frumoasă în matchurile acelea de pomină.*

Dealtfel ultimele partide din campionat l-au arătat ca pe un jucător de valoare, iar încrederea cu care a fost cinstit este pe deplin meritată.

FELECAN

Tehnician prin excelenţă, ştie să pună în valoare atât extremele cât şi înnaintaşul centru.

Bogdan *joacă pe extrema stângă. Retrogradarea lui se datoreşte numai nevoii pe care reprezentativa secundă o simţea de a avea un jucător rutinat şi „greu" în înnaintare.*

La fel de bun şi pentru prima echipă, Bogdan este speranţa sigură a matchului dela Rusciuk.

CARACTERISTICA ECHIPEI:

AVANTUL

Aşa cum cum este constituită, echipa B a României posedă în majoritate jucători avântaţi, secundaţi de câteva „vulpi bătrâne" cu experienţa matchurilor mari.

Bine aleasă, reprezentativa secundă are toate şansele să deţină o victorie fără prea mult răsunet internaţional.

TOTUŞ, O ECHIPA BULGARA

Pe cale pariculară aflăm în ultimul moment formaţia probabilă a echipei bulgăreşti.

In poartă va fi Saraidarov *dela Ticia-Varna. A mai fost selecţionat chiar în echipa naţională A.*

Fundaşi : Ormandgjeff *şi* Mokanov, *ambii dela Vladislav-Varna. Ultimul a mai jucat în echipa naţională A.*

Mijlocaşi : Novakov, Dukov (ambii dela Leuski-Rusciuk) şi Koeff (Vladislav-Varna).

Innaintaşi : Boranoff *(Vladislav-Varna),* Maneff *(Napred-Rusciuk)* Goranoff, TOPOROV *(Leuski-Rusciuk) şi* Ciolacov *(Napred-Rusciuk).*

Rezervă de portar : Todoroff (Lenski-Rusciuk).

Echipa cuprinde deci trei foşti internaţionali : Saraidarov, Mokanov şi Toporov şi este selecţionată numai dintre jucătorii din Varna şi uRschik. Prin valoarea ei, această echipă poate fi socotită selecţionata de Est a Bulgariei şi va opune o puternică rezistenţă naţionalei noastre secunde.

CURAJ, BAEŢI !

Câţiva dintre jucătorii noştri îşi fac debutul în echipa naţională; alţii părăsesc pentru prima oară pământul ţării.

Destule motive de emoţie.

Tuturor însă le urăm succes.

Dar succesul nu poate veni decât prin curaj. Deci, curaj, băeţi! Mult curaj! Şi veţi învinge.

V. P.

AZI LA A. N. E. F.

ROMÂNIA ȘI GERMANIA

SE INTÂLNESC INTR'UN MATCH PASIONAT
VA RE[illegible]STA REZULTATUL DELA ERFURTH
DEȘI IL ATACAM CU O ECHIPĂ MULT MAI BUNĂ DECÂT ACEEA CARE L-A OBȚINUT?
VENUS ȘI STRUCTURA „fatală" A ECHIPEI GERMANE

(Continuare din pag. 1-a)

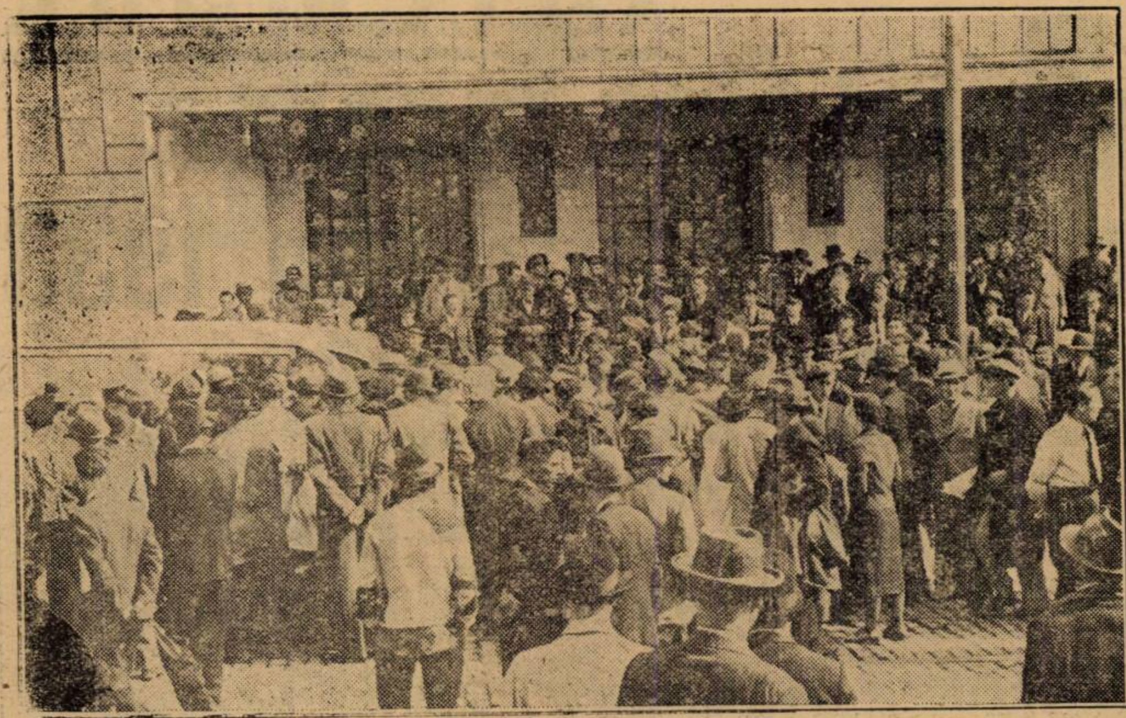

In gara de Nord mulțimea înconjoară autobuzul echipei germane

din deal este primul contact valabil cu footballul occidental, atâta timp orizontul îndepărtat spre care ne-am uitat neobosiți.

O victorie asupra reprezentativei germane înseamnă o consacrare mai definitivă decât foarte multe alte performanțe, cari ne sunt posibile.

Caracterul acesta al matchului de azi este mult mai puternic decât celălalt de revanșe a întâlnirii, de la Erfurth, pe care am pierdut-o cu 4-2, în împrejurări dramatice.

Gain

Are astăzi prilejul să spulbere neîncrederea pe care i-au arătat-o dușmanii afirmării românești în football.

Cu ambiția pe care i-o cunoaștem, cu talentul de care nu ne-am îndoit niciodată și cu dragostea de culorile naționale pe care a dovedit-o totdeauna, Gain trebue să lupte din răsputeri pentru a colabora la o victorie de care avem nevoe.

Are toată încrederea noastră.

Tentativa este mare desigur. Cu atât mai grea cu cât este făcută în condiții speciale pentru footballul german

După un an, care a întunecat prestigiul footballului german prin rezultate neașteptate și dureroase, marele Reich a pornit ofensiva, al cărui debut de săptămâna trecută, la Chemnitz, spune foarte mult celor cari vor să-l considere cu atenție.

Polonia, cu aceeași echipă care a rezistat și în prelungiri Braziliei, a fost învinsă categoric și cu foarte multă ușurință.

Performanța a fost realizată cu o echipă de structură „veche". De data asta, forul german a trimis la București o echipă, formată pe structură vieneză.

Indiferent de toate considerațiile technice, cari intră în discuția șanselor, echipa aceasta va lupta din toate forțele ei pentru a egala cel puțin isprava corespondentei ei de alcătuire germană.

Este aici problema de orgoliu regional, care stimulează și împarte azi footballul din Germania Mare.

AVANT MATCH

România-Germania

Va ploua? Vor fi noroaie
sau vom transpira 'n șiroaie
cum transpiră azi sudeții?
Nu se știe, dar băieții
ce vor fi aleși din gloată
au să-și dee munca toată
să ieșim basma curată...

Insă luna lui Răpciune
'om vedea cam ce va spune,
căci e-o lună cam cu toane,
toane d'alea de cucoane,
care-s pline de capricii...
Noi avem ceva... indicii,
dar să spunem ne e teamă
ca să n'o greșim pe... gamă...
Totuș vom cerca în stanțe
câteva din circumstanțe
ce credem a fi în notă,
prinse'n sbor cu mare cotă...

Vor veni la match, bădie,
nenea Iancu și Ilie
Niță Pitpalac cu 'coana,
Ionel cu tata Nana,
Ghiță, Leni și Aglaia,
însfârșit cărați cu droaia,
dela Nistru pân'la Tisa
din Coceni și pân'la... Nisa,
vor veni din largul firii
la A.N.E.F. în Dealul Spirii!!!
Si'năuntru o să fie
lume ca la sindrofie...
Se va'n ghesui poporul
cu tot sufletul și dorul,
ca să vadă cât mai bine
mingii și mișcări feline,
capete ceva dogite
gambe sângerii, plesnite...
Va țipa ca prins de streche
Nea Vasile gură veche,

și va zice, strâns ca'n clește,
— Dă-i tătică!!... Mărășești,
și Oituz și Porumbacu
dă-i să-l ieie pân'și dracu!!...
Baratcki, așa e moda!!
Iși va pune tunul Skoda
și va trage'n bombe late
tot atâtea goal-uri, frate...
Capsa-i premiul gras pe care
îl va lua la... terminare.
Bodola zis și Duduș
va țâșni ca un cartuș
printre nemții prinși în... pană
cu o furie dușmană,
va dribla tranșei, rețele,
tunuri mari și tancuri grele
și iscând în juru-i trombe
va trânti vreo... șase bombe
fără milă drept în plasă
să se ducă nemții-acasă
crunt bătuți, niznai mofluz,
cum făcură la... Oituz!!...
Si-atunci lumea, ca'n poveste,
uluită, fără veste,
va porni să strige „uraa!"
se vor lua de gât, de-a dura,
bătând palma ca ciocanul
Când, din poartă, hăt-lunganul
va tot scoate mingi cu droaia
știți, așa cum curge ploaia...

O să fie lată nene...
Ii lăsăm și fără pene,
îi svântăm, îi facem ceară
și'năuntru și pe-afară!!...
Nu vom da răgaz nici clipe
neamțului, să se'nfiripe,
căci altfel va'ncepe, dragă,
„Dicke Bertha" ca să tragă
și din „friguri" românești,
trecem la „călduri" nemțești,
D'aia zic, să-i luăm cu graba,
dacă vrem să sfârșim treaba
românește, căci altfel,
nici o iotă de șrapnel
nu le va deschide buba
și-o pățim cam à la... Cuba...
Deci băieți, fiți mână tare:
să jucați ca la... Răzoare!!
5 la 0?? Nuu! Puțin!
Vrem să fie cu venin!!
Căci cu nemții nu e glumă
și-apoi... nu suntem de humă
să primim, la noi, acasă
o bătaie rușinoasă...
D'aia încheind „rimața"
cu năduf, căci m'a dat gata,
noi, cei toți ce vom veni
să vedem cam cum o fi
vom striga ca niște [illegible]:
— „Pă ei neică, mă, pă ei!!!...

D. Maltezi

Tineretul german manifestând pentru echipa română, în fața hotelului din Erfurth

Respectați adversarii!

Apelul este îndreptat atât către jucători, cât și către spectatori.

Echipierii Germaniei sunt și ei însuflețiți de aceeaș dorință ca și noi.

Pe teren trebue să fie două echipe care să lupte cavalerește pentru triumful culorilor naționale.

BARATCKI

ALBU

Numai sport!

Astăzi pe stadionul Principele Carol vom asista la o întrecere eminamente sportivă.

Orice altă interpretare este eronată și dăunătoare sportului.

PRINCIPIUL ECHIPEI ROMANEȘTI

Echipa națională a României nu este alcătuită pe neurul unic echipa națională.

Dintr'un principiu, care pornește din dorința de a păstra până la urmă moralul echipei intact, nu vom analiza deasemenea valoarea personală a jucătorilor.

Vom examina superficial numai unele situații de natură technică, pe cari le-a impus concepția alcătuirii echipei naționale pentru matchul de azi.

Cheia!

David, Sfera, Albu și Gain sunt cheia apărării românești de astăzi. Venue e la grea încercare!

scheletul Venusului ci formată din clubul Venus, pentrucă în rândurile ei sunt prezenți nu mai puțini decât opt jucători venusiști.

Clubul bucureștean își asumă un risc extraordinar pentrucă situația unei înfrângeri severe este mult mai gravă în consecințe personale decât gloria câștigată printr'o eventuală victorie.

Pentru aceasta footballul românesc trebue să fie recunoscător clubului din Splaiu.

Nu discutăm aici modul de formare al echipei naționale românești. Toată lumea cunoaște situația specială în care a selecționat selecționerul...

Orza

vrea să spargă ghinionul pe care l-a avut în ultimele matchuri de campionat.

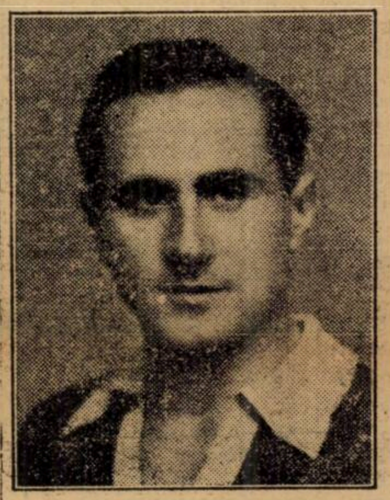

VINTILA

Toată lumea trebue să fie de acord că matchul dintre România și Germania este o simplă schimbare de tricouri pentru Venus.

Pentrucă, echipa națională are exact valoarea cotidiană a Venusului.

Explicația este simplă. Intre Baratky, Vintilă și Dobay deoparte și Humis, Bărbulescu și Iordache de alta, nu există o diferență de valoare actuală, care să determine în echipa națională o augmentare a valorii atât de puternică, încât să treacă cu mult peste forța mijlocie a echipei negre.

Ceeace revine ca Venus să învingă reprezentativa națională a Austriei, dacă nu a Germaniei. Trebue să recunoaștem că pretindem aproape imposibilul.

8 – 3

In echipa română sunt 8 români și 3 minoritari din alte cluburi.

In echipa germană sunt 8 austriaci și 3 germani.

Publicul românesc

are și el o datorie. Echipa națională trebue încurajată în tot timpul matchului, nu numai când este în atac.

De încurajări, de acel electrizant „Haide Români", echipa are nevoie mai ales când se apără.

Triburele trebue să ia parte directă la lupta în tot timpul celor nouăzeci de minute ale matchului.

BODOLA

Pentru cei cari nu pot veni la A.N.E.F.

Matchul cu Germania-România va fi retransmis azi de Radio-București și Radio-România.

Urmăriți radio-reportajul având în față acest plan al terenului.

STRUCTURA „FATALA" A ECHIPEI GERMANE

Dar nu aceasta este ceeace vrem să scoatem în evidență.

Am analizat — nu prea aprofundat, desigur — modul de alcătuire a echipei noastre, pentru a face o paralelă destul de pesimistă.

DAVID

Venus s'a găsit în dificultate oridecâte ori a jucat împotriva echipelor austriace

Stilul de joc vienez, cu pase scurte și în totdeauna pe jos nu convine de loc echipei bucureștene.

Și federația germană a trimis la București o echipă alcătuită în cea mai mare parte din jucătorii vienezi.

Coincidență, desigur. Dar această coincidență ne poate fi fatală.

Ceea ce-i mai grav, într'adevăr, decât acest inconvenient de natură technică, este psichologia jucătorilor venusiști.

Dacă aceștia se vor lăsa dominați de teama că au pierdut totdeauna, când au jucat cu echipele austriace, atunci matchul este cu siguranță pierdut.

Am pomenit de această posibilitate tocmai pentru ca jucătorii să se gândească la ea și să ajungă la convingerea că de data asta joacă în condiții sufletești altele și că oricum, situația de atunci nu mai poate fi comparată cu cea de azi.

Venus a ajuns la o maturitate verificată și cele spuse mai sus nu mai pot fi un pericol pentru echipă.

Dobay

singurul reprezentant al Ripensiei în echipa națională, ține să joace el singur cât ar fi jucat camarazii săi rămași pe tușe.

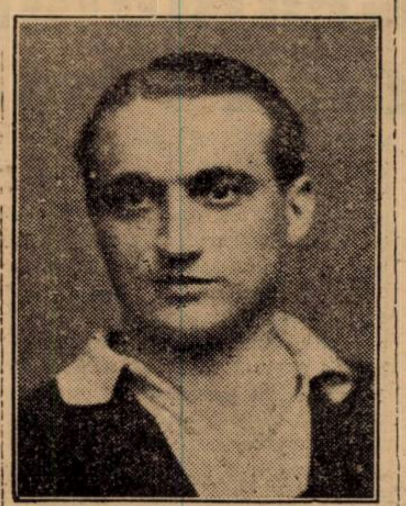

DOBAY

INSUȘIRI ESENȚIALE

Cu toate acestea, în matchul de azi au valoare mai mare însușirile de altă natură decât ele technice. Cel puțin în cazul echipei noastre.

Matchul de la A. N. E. F. este o întâlnire a ambiției, a elanului și acestea sunt însușirile caracteristice ale Venusului.

Dar numai să joace astfel, să nu caute să pozeze în echipă technică, pentru că ar însemna să vândă castraveți la grădinari.

Numai astfel mai putem păstra o anumită șansă în fața echipei germane.

Cei unsprezece jucători ai noștri să intre pe teren cu gândul că trebue să fie calmi pentru că nu au nimic de pierdut și să joace avântat, cu ambiție și viteză.

Trebue să luptăm cu armele în cari le putem fi superiori și numai în aceste calități sufletești îi putem oarecum întrece.

Nu mai pomenim nimic despre modul cum trebue să joace echipa pentrucă are în spate oameni cari să poată sesiza modalitatea și pentru că ceeace jucătorii echipei naționale nu au învățat de când joacă football nu mai pot învăța în aceste câteva ceasuri, cari îi despart de match.

Noi le dorim o zi bună. O zi cum fiecare și-ar dori-o pentru cel mai mare eveniment din cariera lui.

ARBITRUL ȘI FORMAȚIILE

La ora la care sunt scrise rândurile de față nu putem spune care este arbitrul.

De oarece avioanele liniei Air France nu mai circulă este mai mult decât sigur că domnul Capdeville nu vine în România

In momentul de față se telefonează la Belgrad după domnul Mica Popovici și la Budapesta după domnul Boronkay.

In schimb formațiile se cunosc cu preciziune.

GERMANIA: Raftl, Schmauss, Appel; Wagner, Mock, Scoumal; Bialas, Hahnemann, Stroh, Scoen, Pesser.

ROMANIA: David, Sfera, Albu; Vintilă, Gain, Demetrovici; Orza, Ploeșteanu, Baratky, Bodola, Dobay.

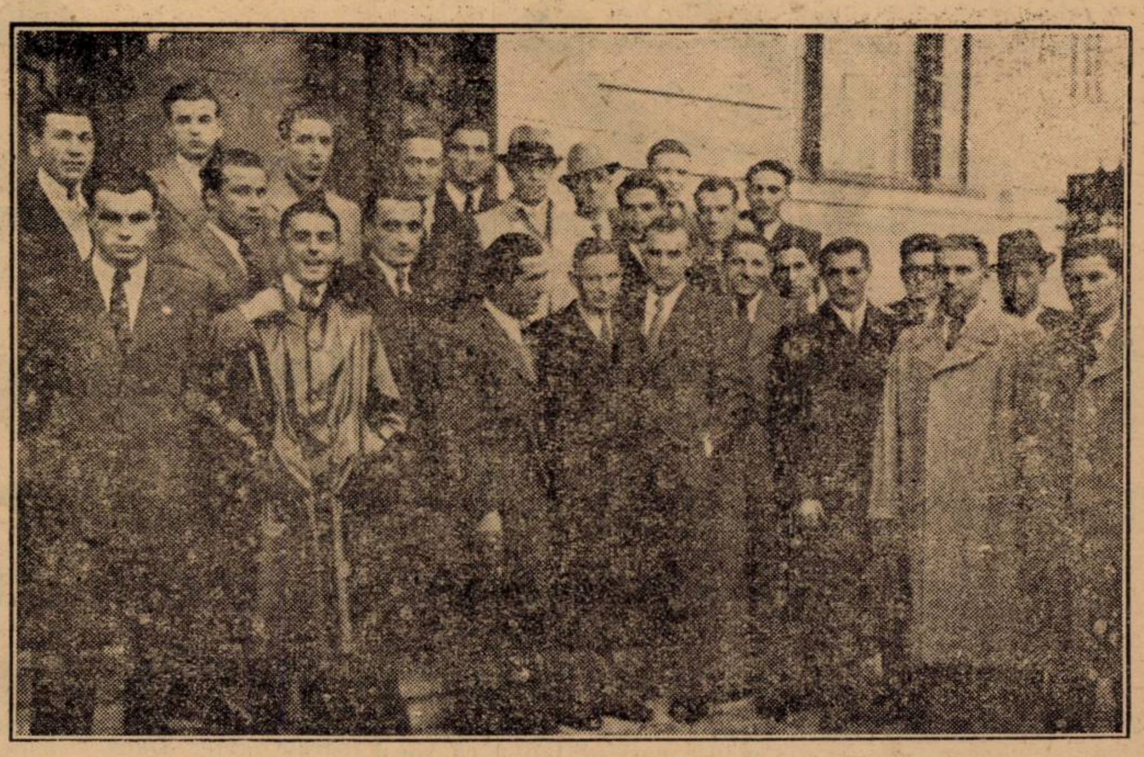

Jucătorii români în fața legației germane

MEMENTO SPORTIV

25 Septembrie

CICLISM

Velodromul dela Belu:

Ora 8.30 — reuniunea româno-bulgară.

RUGBY

Velodromul din Șos. Ștefan cel Mare:

Ora 10: Venus—V. Dacia.

Ora 11.15: Victoria—V. Dacia.

FOOTBALL

Terenul „Unirea":

Ora 11: Unirea Tr.—Macaby.

Teren „Turda":

Ora 11: Turda—A.C.F.R.

Teren „A.N.E.F.":

ora 13.45: București — Bazargic.

Ora 16: România—Germania.

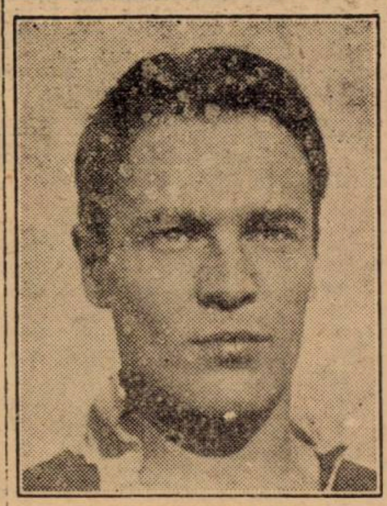

[illegible]OESTEANU

Peste Atlantic

1.000.000 lei...

...atât i-a adus lui Leonidas, Cupa Mondială

Cele mai noui achiziții ale clubului parisian, C. A. P., sunt brazilienii Mumann și Sandro.

Sosiți la Paris cei doi sud-americani au declarat că Leonidas, celebrul centru înaintaș al echipei naționale braziliene, a fost primit la Rio de Janeiro, ca un adevărat erou național.

Această primire i-a adus lui Leonida nu mai puțin de 1.000.000 lei — daruri în bani dela admiratorii săi.

Pentrucă, pentru brazilieni adevărata vedetă a Cupei Mondiale a fost Leonidas.

Matchul

Germania-România

Amănunte de organizare

Federația română de football aduce pe această cale la cunoștința publicului următoarele amănunte în legătură cu organizarea matchului România-Germania:

Intrarea publicului se va face cu bilete la tribună prin strada Maior Ene. Posesorii de bilete de peluză vor intra prin strada Isvor (intrarea de lângă fabrica Haug) iar cei de la peluza populară prin strada Isvor (vis-à-vis de Gib).

Pentru peluză și peluză populară, porțile stadionului vor fi deschise cu începere de la orele 10.

Accesul publicului la tribună se va putea face cu începere de la orele 12.

Programul matchurilor de campionat districtual de azi

CATEGORIA I-a, SERIA A

Metaloglobus — Socec Lafayette, teren Macabi ora 11, Gutescu Al.

Monitorul Oficial—Gloria, teren A. C. S. A. ora 11, Repanovici.

S. E. T.—Viforul Dacia, teren Colentina ora 11, arb. Mihu Augustin.

REZERVE

Metaloglobus—Socec, teren Macabi ora 9, Kahane Marcel.

Monitorul Oficial—Gloria, teren A. C. S. A., ora 9, Kalay Francisc.

JUNIORI

S. E. T.—Vif. Dacia teren Colentina ora 9, Gantu Maxim.

CATEGORIA I-a, SERIA B.

A. G. E. R.—Vergu, teren S. T. B. ora 11, Secușanu D.

Militarii—Pebe, teren Militari ora 11, Xifando Emanuel.

A. C. S. A.—Lupeasca, teren Arsenal ora 11, Zaharigeanu.

Leonida—Av. Sportiv, teren B. T. M. T. ora 11, Barbu Ștefan.

JUNIORI

A. G. E. R.—Vergu, teren S. T. B. ora 9, Winte Ioan.

A. C. S. A.—Lupeasca, teren Arsenal ora 13, Weber L.

CATEGORIA II-a, SERIA A

C. F. R. B. T—C. Românească teren Velodrom ora 8.30, Matei Virgil.

Metropola—Grivița, teren Belvedere ora 3, Tovaru A.

Universul—Zburătorii, teren Colentina ora 13, Marcus H.

Biruința—Generala, teren B. T. M. T. ora 9, Grozea C.

Sp. Muncitoresc — Colentina teren Stadion ora 11, Buți Blumenfeld.

JUNIORI

Sp. Muncitoresc — Colentina, teren Stadion ora 9, Coferu.

CATEGORIA II, SERIA B

Arsenal—L. P. N., teren Arsenal ora 9, Cantaragiu.

Ciclop—Izbânda, teren Militari ora 9, Berkovici M.

Stăruința — Victoria, teren Stadion ora 13, Vasilescu Bartolomeu.

Orfeus — Dâmbovița, teren Belvedere ora 11, Ștefănescu Aurel.

Inima verde a Germaniei, cu tricolorul României pe ea, făcută cadou echipei naționale la Erfudth

Hipism

Eri la Băneasa-Trap

Premiul Hambletonian a fost câștigat de Belșug

Dublul succes al Grajdului Velluda

Gretelbub a câștigat Premiul Adam

Triumfalul mers spre afirmarea definitivă a trapului a mai făcut un pas înainte prin reuniunea organizată ieri pe hipodromul Băneasa-Trap.

Un public numeros și entuziast la culme a asistat la desfășurarea unei reuniuni de trainic succes. Disputarea Premiului Hambletonian care deși la a doua ediție a reușit totuși să cucerească dificilul gust al publicului nostru, a mai înscris o pagină de frumoasă reușită. Păcat însă că, din cauza unui incident — independent de voința oricui, — a privat această ediție de o desfășurare la care ar fi avut tot dreptul și la confecționarea unui rezultat care să iasă de sub domeniul contestărilor.

BELȘUG UN CAȘTIGATOR MERITUOS DAR TOT PE ATATA DE NOROCOS

Din capul locului țin să precizez că nu de dragul paradoxului am înserat subtitlul de mai sus.

Dacă avem în vedere desfășurarea cursei și rezultatul brut, afirmația paradoxală de mai sus își pierde totalmente atributul.

Instalația de megafoane fiind slabă și vântul bătând în sens invers, cum startul se dădea cam la 200 metri de aceste megafoane, comenzile de plecare nu s'au putut auzi bine și conducătorii au executat comenzile „după cum bănuiau". In felul acesta, Belșug a fost beneficiarul unui excelent start, iar Little Orphau a pierdut odată cu terenul prețios și orice șansă de adjudecare a victoriei. De unde sora lui Muscletone trebuia să plece LA EGAL cu Belșug, la declanșarea benzilor se afla cu aproximativ 60 metri în spatele armăsarului și mai mult în urma iepei Jarvis. In acest mod, Belșug n'a mai avut ce face altceva decât să se ducă la sosire excortat de Ghid, iar Little Orphan, într'o acțiune formidabilă, a pierdut pe drum pe Jarvis și Ben Hur, dar n'a mai putut față de Belșug decât să refacă o parte importantă din distanța cu care s'a handicapat la plecare.

Valoarea performanței lui Belșug este elogios subliniată de recordul de 1.28.8 pe care l-a stabilit, dar, pentru noi ca și pentru cei ce au văzut alergarea, învingătoare platonică rămâne Little Orphan.

D-l inginer Matak, deși poate fi supărat de faptul că a pierdut în urma unui accident, se poate totuși consola și felicita pentru că a importat aceste două elemente cari pe lângă că vor face epocă pe turf, vor aduce și un serios aport la crescătorie.

DOUA INCIDENTE REGRETABILE ȘI O DECIZIE INJUSTA

Regretăm că nesăbuința unora ne prilejuiește să adăogăm triumfalului succes de ieri și cuvintele de reprobare pentru două incidente de cari ar fi fost de dorit să fim scutiti, iar pentru viitor să nu se mai repete. Este vorba adică, de atitudinea flagrant nesportivă avută de driverii N. Cerkasoff și T. Marcu.

Este vorba adică de următoarele fapte. După disputarea Premiului Hambletonian, N. Cerkasoff la reintrarea spre grajduri A LOVIT, DA A LOVIT cu cravașa în public. Explicația ce ne-a furnizat-o că ar fi avut impresia că cineva a vrut să ia pietre spre a-l lovi, chiar dacă am acceptat-o drept o circumstanță atenuantă, nu scuză câtuși de puțin nesportivitatea gestullui. N. Ceskasoff trebue să înțeleagă că nu trebuește să-și permită asemenea lucruri oricari ar fi valoarea pe care o reprezintă.

Al doilea incident de mai mică gravitate s'a petrecut după disputarea Premiului Don Cossak. Apostrofat de un jucător, driverul T. Marcu a răspuns ireverențios.

Cercetând faptele d-nii comisari ai alergărilor au aplicat ambilor driveri câte o amendă de câte 2000 lei. Suntem și nu suntem de acord cu cele hotărâte de d-nii comisari.

Și spre a ne explica, trebuește să spunem că suntem de acord cu faptul de a pedepsi (de mult timp cerem aceasta) dar nu suntem câtuși de puțin de acord ca la două culpe de deosebită gravitate să se dea aceiași pedeapsă.

N. Cerkasoff și T. Marcu s'au făcut vinovați de nesportivitate. Dar credem că suntem de acord cu toată lumea că vina lui Cerkasoff a fost infinit mai mare și în consecință trebuia să primească o pedeapsă infinit mai mare.

In speranța că pe viitor se va proceda cu mai multă grijă pentru principiul equității, ne mulțumim să înfierăm gestul lui Cerkasoff și să-i atragem atenția lui T. Marcu asupra faptului că nu-i este permis să discute cu publicul.

Niki Mihail Burilianu

REZULTATUL TECHNIC

I. Pr. GLADIATOR — Conditie — 15.000 lei — 1100 metri
Event cu a II-a cursă Pr. FULTON
Pr. I 10.000, Pr. II 3000, Pr. III 1500, Pr. IV 500 lei

1	**Ialpug**	1160	2.05	1.47^{8}	I. Crotenco	36	50
2	**Bandit II**	1120	05^{7}	52^{2}	M. Pavlic	120	126
3	**Musculița**	1120	07^{6}	53^{8}	G. Ghinea	501	760
4	**Santuța**	1160	07^{7}	50^{1}	T. Marcu	16	19
	Director	1100	08^{1}	56^{5}	Slobozenco	107	68
	Tibet	1140	1[illegible]	54	Drăgotescu	1360	1520
	Cina	1180	10^{2}	50^{5}	T. Tassopol	340	760
	Eol	1160	10^{8}	52^{6}	I. Szabo	680	1520
	Răsura	1220	15^{1}	50	E. Fischer	249	56
	Rama II	1360	22^{8}	45^{1}	Grünwald	511	218
	Dalila	1100	36	21^{4}	Komarnițky	4080	1520
	Pușa	1100	35^{8}	24^{5}	Borisiac	2914	1520

Ialpug (Badea Petre și Iosca) aparțin ed-lui **N. Veluda.**
Câștigător: Tribună 36, 16, 21, 77. Peluză 58, 34, 36, 70.

II. Pr. FULTON — Handicap — 11.500 lei — 2100 metri
Pr. I 8000, Pr. II 2000, Pr. III 1000, Pr. IV 500 lei

1	**Bețiv**	2120	3.30^{1}	1.39^{1}	I. Crotenco	93	133
2	**Mister**	2140	30^{6}	38^{4}	E. Fischer	50	44
3	**Cavaler**	2120	31^{2}	39^{6}	N. Ionescu	101	58
4	**Spic**	2180	32^{5}	37^{6}	G. Gram	84	69
	Mura	2200	33	36^{5}	I. Szabo	687	623
	Handicap	2200	33^{3}	37	Borisiac	500	248
	Sorana	2100	33^{6}	41^{7}	Andreyevsky	43	46
	Mura II	2180	35^{5}	38^{4}	T. Marcu	45	56
	Dorka	2240	36^{8}	36^{7}	Grünwald	49	67
	Ostaș	2140	38^{6}	42^{1}	N. Gaidaev	344	374
	Tais	2100	54^{6}	51^{7}	Krükovsky	2745	1870
	Primăvara	2100	53^{1}	51	M. Pavlic	305	267

Bețiv (Bandi și Beghindra) aparține d-lui **N. Veluda.**
Câștigător: Tribună 93, 39, 18, 27. Peluză 133, 28, 18, 41.
Event (Ialpug—Bețiv): Trib. 303. Peluză 75 câmp.

III. Pr. HEROLD — Record — 18.000 lei — 2100 metri
Pr. I 12.000, Pr. II 3700, Pr. III 1500, Pr. IV 800 lei

	Gruia	2140	3 08^{5}	1.28^{2}	Andreyevsky	248	181
-	**Pai**	2140	09^{6}	28^{8}	G. Ghinea	157	107
3	**Valenție**	2140	11	29^{5}	G. Crainic	76	90
4	**Trixie**	2140	11^{7}	29^{6}	N. Cerkasoff	11	14
	Pock	2140	19^{2}	33^{1}	E. Fischer	135	67
	Kundri	2140	19^{5}	33^{2}	St. I. Bordei	435	262
	Brebenea	2120	16^{8}	32^{7}	N. Gaidaev	354	107

Gruia (Strolen și Grija) aparține **Hergheliei Statului Rușețu.**
Câștigător: Tribună 248, 81, 49. Peluză 181, 32, 24.
Event (Bețiv—Gruia): Tribună 1240. Peluză 163 câmp.

IV. Pr. ADAM — Handicap — 21.000 lei — 1700 metri
Pr. I 14.000, Pr. II 4000, Pr. III 2000, Pr. IV 1000 lei

1	**Gretelbub**	1740	2.31^{6}	1.27^{1}	D. Dobrescu	37	52
2	**Venezia**	1700	31^{8}	29^{4}	T. Marcu	1683	361
3	**Oszlany**	1740	32^{1}	27^{4}	E. Fischer	52	61
4	**Theodora**	1720	33^{4}	29^{2}	St. I. Bordei	112	90
	Havana	1720	34	29^{5}	Andreyevsky	84	61
	Naplopo	1740	34^{5}	28^{8}	G. Gram	555	903
	Rosalinde	1700	34^{7}	31	I. Szabo	1010	903
	Bonzo	1700	35	31^{2}	Grünwald	145	112
	Jeannine W	1720	35^{5}	30^{4}	N. Cerkasoff	31	23
	Amsel	1700	6^{3}	31^{6}	M. Pavlic	57	72
	Jade	1740	37^{1}	30^{5}	N. Gaidaev	52	61

Gretelbub (Peter Mozart și Gretelkind) aparț. d-lui **G. C-tinescu.**
Câștigător: Tribună 37, 17, 250, 23. Peluză 52, 24, 45, 26.
Event (Gruia—Gretelbub): Tribună 1870. Peluză 250 câmp.

V. Pr. HAMBLETONIAN — Conditie — 45.000 lei — 1500 metri
Pr. I 30.000, Pr. II 8000, Pr. III 4000, Pr. IV 2000, Pr. V 1000 lei

1	**Belșug**	1560	2.18^{8}	1.28^{8}	I. Sazbo	24	30
2	**Ghid**	1540	19	30^{2}	Andreyevsky	145	176
3	**Little Orphan**	1560	21^{5}	30^{3}	I. Matac	16	14
4	**Jarvis**	1600	27^{4}	32^{1}	G. Ghinea	171	165
	Ben Hur	1580	28^{1}	33^{7}	T. Tassopol	136	190
	Kitty Clair	1600	32^{6}	35^{3}	Cerkasoff	16	14
	Josedale M	1560	37^{8}	41^{2}	Grünwald	146	176

Belșug (Red Aubrei și Peg Dillon) aparține **Hergheliei Rodica.**
Câștigător: Tribună 24, 18, 34. Peluză 30, 15, 28.
Event (Gretelbub—Belșug): Tribună 244. Peluză 362.

VI. Pr. LANCELOT — Handicap — 13.000 lei — 1700 metri
Pr. I 9000, Pr. II 2500, Pr. III 1000, Pr. IV 500 lei
Repriza I-a

1	**Rugina**	1740	2.37^{1}	1.30^{5}	E. Fischer	20	17
2	**Peter Worthy**	1720	38^{2}	31^{2}	C-stodorescu	239	193
3	**Lăcrămioara**	1700	38^{7}	33^{4}	I. Crotenco	36	55
4	**Aventurier**	1700	41^{6}	35^{1}	T. Marcu	110	152
	Kismet	1760	42	32	T. Tassopol	110	102
	Sorvaneț	1740	42^{3}	33^{3}	P. Borisiac	135	137
	Eftin	1720	45^{3}	36^{1}	G. Crainic	203	190
	Ciclop	1760	48^{5}	35^{7}	Slobozenco	107	55
	Dâmbovița	1720	49^{8}	38^{8}	Dobrescu	183	362

Rugina (Volo Worthy și Rândunica) aparține d-lui **Dr. I. Pantelimon.**
Câștigător: Tribună 20, 13, 19, 21. Peluză 17, 13, 25, 25
Event (Belșug—Rugina): Tribună 86. Peluză 100.

VII. Pr. LANCELOT — Handicap — 13.000 lei — 1700 metri
Pr. I 9000, Pr. II 2500, Pr. III 1000, Pr. IV 500 lei
Repriza II-a

1	**Guardian Girl**	1760	2.36^{7}	1.29	E. Fischre	37	28
2	**Duda**	1720	37^{7}	31^{7}	I. Szabo	40	495
3	**Ciclon**	1720	40	33	D. Dobrescu	80	330
4	**Igor**	1740	40^{4}	32^{2}	G. Gram	26	495
	Bruma II	1760	40^{6}	31^{3}	Drăgotescu	101	42
	Sonora	1740	41^{7}	32^{6}	I. Zabelin	145	330
	Livada	1720	42^{5}	34^{5}	C-stodorescu	129	176
	Szelvesz	1780	43^{8}	32	Komarnițky	1064	555

Guardian Girl (Guardian Trust și Girlie) aparține d-lui **Dr. I. Pantelimon.**
Câștigător: Tribună 37 13 14 17 **Peluză 28, 14, 17, 21.**
Event (Rugina—Guardian): Tribună. — Peluză 38.

VIII. Pr. DON COSSAK — Conditie — 13.000 lei — 2100 metri
Pr. I 9000, Pr. III 2500, Pr. III 1000, Pr. IV 500 lei

1	**Ezer Jo**	2120	3.13^{8}	1,31^{5}	T. Marcu	15	17
2	**Primrose**	2200	14^{4}	28^{8}	M. Pavlic	159	160
3	**Tutun**	2120	15^{7}	32^{8}	Slobozenco	55	42
	Kanada	2220	16^{2}	28^{4}	E. Fischer	28	29
	Nation	2200	17	28^{5}	N. Gaidaev	28	29
	Peceora	2160	25^{4}	35^{1}	D. Dobrescu	248	280

Ezer Jó (Ostop și Elster) aparține d-lui **G. Adem.**
Câștigător: Tribună 15, 16, 21. Peluză 17, 19, 28.
Event (Guardian Girl—Ezer Jó): Tribună 55. Peluză 35.

IX. Pr. BENEDICT — Record — 13.000 lei — 1700 metri
Pr. I 9000, Pr. II 2500, Pr. III 1000, Pr. IV 500 lei

1	**Centaur**	1760	2.40^{4}	1.31^{1}	G. Crainic	37	33
2	**Voevodul Țig.**	1780	40^{6}	30^{2}	Grünwald	477	393
3	**Ideal**	1730	40^{9}	30^{4}	Drăgotescu	60	83
4	**Benito H. P.**	1760	41^{4}	31^{7}	V. Vârlan	100	134
	Pleava	1780	41^{5}	30^{7}	Dobrescu	344	184
	King Worthy	1740	42^{1}	33^{2}	G. Ghinea	80	266
	Ducesa	1760	42^{2}	32^{2}	T. Tassopol	63	72
	Livada	1740	42^{8}	33^{6}	C-stodorescu	612	4340
	Redea	1740	42^{9}	33^{8}	I. Zabelin	42	32
	Voința	1740	43^{3}	33^{9}	N. Gaidaev	115	217
	Bruma II	1760	45^{1}	33^{8}	Komarnițky	102	241
	Legionar	1740	45^{5}	35^{1}	Slobozenco	516	206

Centaur (Centurion Molodoi și Orgia) apart. d-lui **A. Iordănescu.**
Câștigător: Tribună 37, 18, 106, 22. Peluză 33, 17, 56, 27.
Event (Ezer Jó—Centaur): Tribună 60. Peluză 51.

Hipism

Azi Duminică, Jockey-Clubul, societatea de care se leagă întreg programul galopului românesc, organizează pe hipodromul său, hipodrom care a văzut atâtea şi atâtea succese durabile, o nouă şi plină de surprize reuniune.

Ea face parte din meetingul de toamnă, inaugurat cu mult fast acum câtva timp.

Ca întotdeauna, reuniunea de astăzi va aduce la start mulţi partanţi şi în incinte, suntem siguri, şi mai mult public. Căci galopul începe să prindă din ce în ce mai mult în massa pasionaţilor de probe de calitate.

In incinte va figura, ca Joi, ca întotdeauna, lumea cea mai bună a Capitalei noastre domică de un spectacol ales şi de un program inteligent alcătuit.

Atracţia e mare. E aproape irezistibilă pentru un vechiu turfist pasionat după sportul favorit.

Programul de care vorbeam şi pe care îl lăudam cu câteva rânduri mai sus e compus fericit din vedete. In acelaş timp o reuniune în care se ciocnesc, spre binele tuturor şi în consecinţă şi al publicului, rivalităţi nerezolvate şi dueluri neterminate. Bineînţeles că aceste semne de întrebare vor persista încă, chiar după alergare, poate. In orice caz se va aduce o clarificare în verificarea valorilor fiecărui partant în parte.

Toţi au state de serviciu în care stau cu cinste victorii însemnate.

Se echivalează în felul acesta valorile dând ca urmare firească o incertitudine pe deplin justificată în ce priveşte rezultatele.

Acest program de care am vorbit până acum are în primul rând două mari puncte de atracţie care constau în două probe tot atât de importante: Saint Léger-ul şi Premiul Camerei Agricole a Judeţului Ilfov.

Despre Saint-Léger nu se pot spune decât lucruri bune ca şi despre partanţii săi de altfel.

E un duel aprig între Dornic, Răsfăţat şi Hazliu. Un buchet de buni fondişti, cursa se desfăşoară pe lunga distanţă de 2800 metri. O adevărată contra-probă a Derby-ului, deci o alergare interesantă din punct de vedere sportiv.

Al doilea punct de atracţie al acestei zile dedicată exclusiv galopului de cea mai bună calitate îl formează premiul oferit de Camera Agricolă a Judeţului Ilfov, alergare în care se vor clarifica, am mai spus-o, multe semne de întrebare în rândul doi-anilor care-şi trimit în cursă pe cei mai autorizaţi reprezentanţi ca Răzvrătit, Harţa, Pricina, Tarzan (ale cărui posibilităţi în duelul aprig

AZI LA BĂNEASA

Saint Legerul şi Premiul Camerei Agricole de Ilfov, două alergări de mare atracţie

care se anunţă, nu le vedem prea strălucite...) şi alţii cu destule pretenţii de... ţinerea trenei.

Dacă vom avea în vedere şi celelalte cinci probe disputate de partanţi numeroşi, dacă vom adăuga la aceasta organizarea impecabilă cu care ne obicinueşte Jockey-Clubul, va fi deajuns să prevedem succes reuniunei acestei zile de toamnă melancolică...

1. PR. VALEA LARGA. Monette III, Vişina şi Balsors sunt caii între cari ar urma să se petreacă alergarea. Evident că dacă prima ar deţine o formă acceptabilă ar fi cea mai indicată să-şi apropie victoria. Cum ultimele ei alergări sunt departe de a confirma acest fapt, credem că va fi învinsă de Vişina care la antrenament dă satisfacţie.

Indicăm: VIŞINA, Monette III, *Balsors.*

2. PR. ULMILOR REP. 1-a. Don Alberto în revenire de formă, Frunza şi Korvin ar trebui să dea lupta pentru victorie. Cum pe şansa primului este riscat a se pune prea mult temeiu, vom prefera pe Frunza care stă pe ultime performanţe onorabile.

Dacă Korvin va fi bine susţinut, va fi totuşi greu de bătut.

Indicăm: FRUNZA, Korvin, *Don Alberto.*

3. PR. CAŢELU. Povestea, Corniţa şi Zamfira prezintă titlurile cele mai preţioase pentru a-şi adjudeca victoria. Prima, deşi în mare progres, credem că va fi înfrântă de Corniţa care dela cursă la cursă a marcat importante salturi de valoare.

Indicăm: CORNIŢA, Povestea, *Zamfira.*

4. PR. SAINT LEGER. Reprezentanţii Hergheliei Scroviştea nu credem că vor fi prea mult incomodaţi de concurenţa lui Hazliu.

Intre purtătorii culorilor Regale, este de preferat Răsfăţat.

Indicăm: RASFAŢAT, Dornic.

5. PR. CAMEREI AGRICOLE DE ILFOV. Neînvinsul Tarzan va purta o greutate cam mare. Cum nici forma lui nu ne-a plăcut prea mult nici în Bienal nici în galopul dat Joi după disputarea curselor, credem că va fi înfrânt de Răsvrătit şi Pricina cari i-au fost adversari extrem de periculoşi şi în condiţii mai uşoare campionului. O surpriză, pe distanţa probei o poate furniza Realist.

Indicăm: RAZVRATIT, Pricina, **Tarzan. Out-sider Realist.**

6. PR. PARADOX. Codru şi Très Pratique sunt caii între cari ar urma să se dea lupta pentru desemnarea câştigătorului. Cum distanţa intră perfect în aptitudinile lui Codru şi-i este displăcută surului, preferinţele noastre merg cu reprezentantul antrenamentului Romanes.

Indicăm: CODRU, Très Pratique.

7. PR. ULMILOR REP. 2-a. In alergarea disputată Joi, Boshko a fugit o formă care i-ar da dreptul la adjudecarea acestui handicap, mai ales că se va găsi şi pe o distanţă mai potrivită aptitudinilor lui. In caz de eşec al lui, Răstel ar fi cel mai indicat să profite. O frumoasă şansă mai prezintă şi Hoaţa.

Indicăm: BOSHKO, Răstel, *Hoaţa.*

Programul alergărilor

Băneasa: Ziua V-a, Duminică 25 Septembrie

Pr. VALEA LARGA — 1000 m. (L. D.) 20.000 lei

Marius,	57	C. Radu
Aghiuţă,	49	Crişan
Răzor,	49½	Iosza
Vişina,	54	Ilinca
Balsors,	55½	Toth
Baby,	39½	Florescu
Tinî	51	Cucu
Elada,	52½	C-tinescu
Belea II,	47½	Tănase
Monette	57	Vincent
Meşteru Man.	51	0

Pr. ULMILOR, 1500 m. (P. V.) Welter h'cap în două reprize 25.000 lei

Repriza I-a

Weekend	62½	C-tinescu
Amaranhte	60½	Ilinca
Cin'te ţine	59	Iosza
Tuluţa	57	R. Cristea
Korvin	54	0
Marcella	54	J. Gill
Aghiuţă	50	0
Frunza	50	Crişan
Goblin	49	Logofătu
Don Alberto	48½	Enescu A.
Marmara	48	0
Credinţa	48	Huţuleac
Silver Print	48	Tănase

Pr. CAŢELUL — 1000 metri (L. D.) Mixtă 40.000 lei

Ticu,	53	Gosztony
Boeru	54	0
Mont Blank	53	G. Csillag
Povestea	57½	J. Gill
Sulita	52½	Crişan
Zamfira	54	Huţuleac
Smeu	54	Mullot
Străjer	54	Garner
Récasse,	46½	0
Cocotte,	51½	Cucu
Ciocârlan	46½	0
Magicienne	52½	Logofătu
Mazeppa	54	Tănase
Tricolor,	49	0
Corniţa	59	Vincent
Nae	55½	0
Balyhoo,	49	0

Pr. SAINT-LEGER, 2800 m. (P. V.), 100.000 lei

Corsar	58	0
Dornic	58	Ilinca
Răsfăţat	58	Mullot
Apollo	58	0
Baby	56½	0
Hazliu	58	R. Cristea
Spătar	58	0
Necaz	58	Enescu A.

Pr. CAMEREI AGRICOLE A JUD. ILFOV 1500 metri — 70.000 lei

Răzvrătit	54½	G. Horvath
Realist	53	C-tinescu
Doiniţa	53	Mullot
Pricina	53	Ilinca
Tarzan	59	R. Cristea
Blank	53	Gill J.
Bock	57½	Vincent
Leoaica	51½	Csillag G.
Ciocârlan	54½	0
Harţa	51½	Huţuleac
Luţica	51½	0
Nae	53	Enescu A.

Pr. PARADOX, 2400 m. (P. V.) Handicap — 50.000 lei

Danciu	64	0
Codru	60	Ilinca
Şerban	50	0
Très Pratique	50	R. Cristea
Don Basil	58	0
Scârbă Mică	57½	B. Toth
Hop şi Eu	57	0
Magnat	57	0
Ostaş	57	0
Flor Fina	53½	J. Gill
Luţa	50	0
Favoritul meu	49½	0
Kasandra	47½	0
Lăcusta	47	Logofătu
Necaz	46½	0
Spătar	43½	0
Onnţa	43½	0
Silver Print	41½	0
Lăpuşneanca	40½	Tănase
Băbuca	40½	0
Naum	40½	0
Orz	40½	0
Goblin	40½	0

Pr. ULMILOR — 1500 metri (P. V.) Welter h'cap — 25.000 lei

Repriza II-a

Loti	62	0
Sfârleaza	62	Mullot
Mayar	61½	0
Caiafa	59	Vincent
Jessica	59	0
Răscoala	57	Ilinca
Boshko	56½	J. Gill
Hoaţa	56	Huţuleac
Accacia	54	C-tinescu
Elvira	53	Iosza
Răstel	53	Cucu
Naum	50½	Crişan
Minunat	49½	?
Moft	47	Logofătu
Titirez	46½	0
Zori de Zi II	46	Tănase

Program definitiv

I. Pr. NERO — Condiţie 15.000 lei

1200 Dalila, Icar, Puşa, Românaş, Director, Cilly Hanover, Călin, Năvalnic, Taina, Bandit II
1220 Tibet, Cina

II. Pr. BOB ARMSTRONG Condiţie — 13.000 lei

1720 Diadia Lul, Elena, Cavaler
1740 Extra, Ostaş, Zenit, Hólló
1760 Geisha
1780 Dorka, Brad, Beţiv, Candriu
1820 Handicap
1880 Sorvaneţ
2020 Giuditta
2180 Centaur

III. Pr. GHIAUR — Handicap 18.000 lei

1200 Bănuţa, Cimbric, Lilia, Musculiţa, Eol, Bren, Răsura, Santuţa, Columbus
1220 Floare
1240 Grozava
1260 Rama II
1280 Draga Mea
1320 Szeged

IV. Pr. BOHUN — Condiţie 13.000 lei

2080 Ştrengar, Sorana
2120 Beţiv, Brad
2140 Handicap, Dorka
2180 Busuioc, Aventurier
2160 Petruş
2180 Josedale Margot
2220 Duda
2240 Durdulia

V. Pr. ARION — Record 18.000 lei

2700 Bruma II
2720 Jarvis, Talaz, Ducesa
2760 Trixie, Nation, Blondella, Pock
2800 Naplopo

IV. Pr. GAYTON — Condiţie 15.000 lei

1260 Viitor, Primrose
2180 Bajadere, Lucifer II, Kanada, Pai, Margaret T., Gruia
2200 Gretelbub, Havana, Neplopo
2240 Roland D.

VII. Pr. PIRAT — Handicap 11.500 lei

1700 Comoara, Valmaş, Desiş, Primăvara, Tais, Avanti III, Pan Worthy, Harry Boy, Extra, Va-ta, Furor, Cavaler, Sorana
1724 Farsa
1740 Zenit, Brad, Igen, Mister, Geisha
1760 Spic, Lancia
1800 Domnica, Pikaver, Livada
1820 Leu

VIII. Pr. FIDELITAS Handicap — 15.000 lei

2100 Ciclop
2120 Ezer jó, Szelvesz, Florica II, Catinca
2140 Lord Petaurist, Talaz, Venezia, Pleava, Oswalda
2160 Primrose

Informaţii

● Alergările de astăzi dela Băneasa încep la ora 14.30 precis.

● Pariul austriac începe astăzi la Băneasa, cu miza de 143064 lei. Dată fiind mărimea mizei iniţiale cât şi faptul că alergările zilei se prezintă realmente interesante, este de aşteptat ca austriacul să depăşească astăzi suma de 225 mii lei.

ATLETISM

Concursurile atletice de astăzi

Ultimile pregătiri în vederea campionatelor de juniori

Numai o săptămână ne mai despart de marea competițiune rezervată juniorilor, campionatele naționale care se vor desfășura Duminica viitoare la Brașov.

In vederea marei competițiuni se fac pregătiri intense în toate centrele.

Astfel la Timișoara Liga de atletism va organiza un mare concurs în programul căreia probele de juniori figurează la loc de cinste.

Atletismul junior din vestul țării a făcut progrese demne de menționat și la concursurile de la Brașov tinerii atleți bănățeni vor juca un rol de frunte.

In programul concursului de astăzi figurează un pentathlon rezervat juniorilor, câteva probe rezervate seniorilor si feminine.

In Capitală, Liga de atletism va organiza o alergare pe 1000 m., în cadrul matchului Germania—Ungaria, iar Viforul Dacia la Velodrom va disputa un concurs rezervat juniorilor din club ca pregătire în vederea campionatelor naționale.

La Brașov și la Cernăuți liga va organiza campionatele regionale de juniori, care ne vor da o idee asupra posibilităților tinerilor din aceste centre

De pe pistă...

Campionatul Ungariei de decathlon a fost câștigat de Csany cu următoarele rezultate: 100 m.: 12 s. 1; lungime: 6 m. 08; greutate: 12 m. 87; înălțime 1 m. 70; 400 m: 58 s. 5; 110 m. garduri: 17 s. 4; disc: 36 m. 35; prăjina 3 m. 20; sulița: 58 m. 60; 1500 m.: 5 m. 16 s. 2.

❖

La Drezda, Harbig campionatul european pe 800 m. a parcurs 100 m. î. 10 s. 6.

✱

Glenn Cunningham, cel mai bun demifondist al Americei, va abandona atletismul activ, fiind angajat ca antrenor al Universității din Kansas.

✱

La campionatele de atletism feminine ale U. R. S. S. desfășurate la Kharkov s'au bătut șase recorduri și unul cel de 4x100 m. ameliorat de societatea Dynamo.

Vera Pijurina 200 m. în 25 s. 5/10, 400 m. în 58 s. 3/10.

G. Turova în serie de 80 m. garduri și-a ameliorat propriul record cu 11s. 8/10. In finală a pierdut în favoarea atletei Fokina cu 12 s. 1/10.

A. Andreeva la greutate 12 m. 44; Z. Sinitzkaia la disc 42 m. 09, iar la sulița Lapteva 41 m. 58. La lungime N. Skovortzova a sărit 5 m. 48, iar Kulikova la înălțime a trecut 1 m. 55.

Penthatlonul a revenit moscovitei Ela Mitsis cu 3628 pte.

Ștafeta 4×100 m. a fost câștigată de soc. Dynamo cu 49 s. 4/10.

Ștafeta olympică: Dynamo, 2 m. 18 s. 7/10 (nou record).

Venus are astăzi adunare generală

Astăzi de dimineață la ora 9 jum. se va ține adunarea generală anuală a asociației sportive și culturale Venus.

Adunarea generală va avea loc la arena Venus și dacă la ora anunțată nu se va întruni numărul statutar de membri la curent cu plata cotizațiilor, adunarea se va ține peste o oră, adică la 10 jum. a. m. cu orice număr de membri.

Cei cari nu pot veni, pot fi reprezentați prin procură.

Azi pe Velodrom

Secția de rugby a Venusului

debutează în compania Viforului Dacia

Astăzi de dimineață, la orele 10,30, echipa de rugby a grupării Venus își va face debutul în compania Viforului-Dacia.

Găsim necesar să subliniem cu ocazia acestei întâlniri, că deși are un caracter amical, partida dintre „negri" și „galbeni" prezintă un interes deosebit.

ECHIPA „VENUS", UN MARE SEMN DE INTREBARE

După cum se știe, secțiunea de rugby a „negrilor" este alcătuită din jucătorii fostei grupări P. T. T.

Ori, după cum am anunțat la timp, conducerea Venusului înțelege să dea un larg sprijin secției de rugby.

Astăzi ne vom putea forma o părere asupra șanselor ce emite echipa Venusului în competițiunile din acest sezon.

VIFORUL-DACIA, DORNIC SA SE REABILITEZE

Pe de altă parte, echipa Viforului-Dacia, care în acest sezon a constituit o adevărată revelație prin matchurile frumoase ce-a furnizat, ține să se reabiliteze astăzi, depe urma eșecului suferit din partea T. C. R.-ului.

Cine va învinge ? Greu de precizat.

Amintim că matchul începe la orele 10,30 pe Velodromul din șos. Ștefan cel Mare.

Ostilitățile vor fi conduse de d. Paul Vizanti.

La ora 11½, echipa Victoria va întâlni tânăra formație Viforul Dacia, la categoria promoție.

Va conduce d. Câșu Anastasiade.

ȘTIRI

● *MATCHUL Anglia-Europa dela Londra va fi condus de un arbitru scoțian.*

● **Justiția-București convoacă pentru Duminică 25 Septembrie 1938, ora 8 dimineața fix, pe terenul Turda, în vederea matchului de antrenament cu echipa juniorilor Clubului Turda următorii jucători: Stroe, Dumitrescu D., Coman Nicolae, Kraus, Fotescu, Burtică, Gore Marinescu, V. Lăzărescu, D. Nicolescu, I. Stoenescu, P. Pătruț, Dumitrescu Gh., Reit Paul, Stoica Petre, Marin Frumușelu și Mihăilescu Petre.**

● **Sportul Muncitoresc convoacă astăzi la ora 8 jucătorii echipei de juniori; la ora 10 jucătorii echipei prime și anume: Vasile, Molnar, Badea, Ioneață, Andrei, Bongo, Tănase, Gică, Nae Radu, Frantz, Mitică și Harriga.**

● **Clubul Sportiv al Surdo-Muților a primit din partea surdo-muților bulgari o telegramă că sosesc în Capitală Marți 4 Octombrie a. c. ora 15 și 35 în vederea matchului dela 6 Octombrie a. c.**

Clubul surdo-muților români a pregătit o frumoasă primire invitaților.

● **ROTILA CONSTANTIN excelentul atacant al grupării Leonida își serbează astăzi cununia religioasă cu d-ra Marioara Bojiu.**

● **Sportul Studențesc — rugby — convoacă astăzi Duminică 25 Sept. a. c., orele 9½ la un antrenament general pe terenul U. F. S. R., pe jucătorii tuturor categoriilor.**

● **C. A. B., convoacă astăzi 25.IX.938 pe terenul A.S.C.A.M. la antrenamentul general echipa I-a și old-boys. Prezența obligatorie.**

● **PEBE, în vederea jocului cu Militari, convoacă pentru Duminică 25 Sept. 1938, orele 9,30 a. m., la sediul grupării str. Caransebeș nr. 1, următorii jucători ai secției de foot-ball: Ungurescu, Săndescu, Kempf I și II, Sarvaș, Dumitrescu I și II, Filipescu, Trandafir, Sterescu, Vasilescu Nicolae, Popiceanu, Iordăchescu, Neacșu, Copaci și Pitulescu**

✱

Pe terenul Gloria s'a disputat eri matchul de foot-ball între clasele IV A și IV B ale Colegului Național Sfântul Sava. Matchul s'a terminat cu scorul 3—1 (1—0) pentru cl. IV A.

FORMAȚIILE: CLASA IV A

Russe Gh., Rafiroiu V., Moșoianu Nic., Ionescu P. Bellu Tr., Fulga C., Voiculescu M., Breazu I, Grecu N., Georgescu I., Breazu II.

CLASA IV B

Oprescu, Bercescu, Gârbaciu, Savu, Căbășanu, Condeescu, Alexandrescu, Țapu, Țigantis, Voinea Rogojanu.

Au marcat Breazu I, Voiculescu, Georgescu, iar dela învinși Țapu N

S'au remarcat : toată echipa clasei IV A în special apărarea imediată.

LICEUL REGELE FERDINAND CL. VIII-a—LICEUL COMERCIAL CL. VI-a

4—2 (2—1)

Azi s'a disputat în localitate, pe arena „Arieșul" matchul dintre clasa VIII-a a liceului Regele Ferdinand și clasa VI-a a Liceului Comercial

In fața unei asistențe numeroase echipa clasei a VIII-a a învins clasa VI-a a liceului comercial.

Echipele au aliniat următoarele formații:

L. R. F. cl. VIII : Crișan, Mladin, Stanciu, Salcă, Măhuleț, Rusu, Petri (Horga), Filip, Costea Furda, Biji

L. C. T. cl. VI : Avram, Ieney, Bölany, Negoescu, Fekete (Barlabos), Iacob, Barlabos, Ilusar, Gâță (Fekete) Idem, Nemes

VOLLEY BASKET-BALL

Partidele programate pentru astăzi în cadrul campionatului regional au fost amânate de F. R. B. V.

Liga „Muntenia", după mai multe ședințe convocate dar regulat amânate, reușise cu chiu cu vai să programeze prima etapă a campionatului regional de volley, pentru categoria I-a rezerve și I-a feminină.

Se rezumase numai la aceste programări, de oarece la categoriile inferioare înscrierile nu erau terminate nici până Joi seară și de oarece echipele din prima categorie trebuesc să aibă, cel puțin ele, un program mai lejer, pentru a putea programa și alte partide.

Iată însă că Vineri seara s'a primit din partea F. R. B. V.-ului un comunicat prin care partidele programate erau amânate.

Dar să vedem cum glăsuește acest comunicat :

Pentru viciu de formă în programare, toate matchurile oficiale de toate categoriile, băeți și fete, programate de liga „Muntenia" pentru 25 Septembrie, se anulează din oficiu.

Prin urmare nici astăzi nu poate începe campionatul, deși partidele au fost trase la sorți și cu toate că nicăeri în regulamente nu se prevede aceasta.

Nu mai știm ce să credem.

Oare F. R. B. V.-ul vrea să se joace volley pe zăpadă sau să rămână jumătate din „tur" pentru primăvară ?

Nu se gândește că iarăș vom ajunge cu finalele în Iulie ?

Trebue găsită o soluție cât mai practică, dar și cât mai curând.

Așteptăm !...

— gen —

In liga „Mării" activitate febrilă în vederea campionatului regional

Astăzi se dispută 4 partide amicale

In ultima sa ședință, liga „Mării" a fixat pentru Luni 26 Septembrie, termenul până când grupările mai pot trimite actele necesare afilierii la F.R.B.V., astfel ca să poată lua parte la campionat.

Inscrierile echipelor în campionat vor fi înaintate ligii tot la această dată.

Gruparea Val-Vârtej, ai cărei jucători sunt în majoritate studenți, nu va participa în turul campionatului, dar se crede că în retur nu va lipsi dela datorie.

Pentru astăzi liga „Mării" a programat împreună cu delegații grupărilor 4 partide amicale, care se vor disputa tot pe terenul E.F.A.

Programul acestor partide este următorul :

Ora 15 : Val-Vârtej—Elpis A.; arb. V. Berchină.

Ora 15,45: A. S. Constanța — Reprezentativa Constanței; arb. d. Sorin Beiu.

Ora 16,30 : C. F. R.—Elpis B.; arb. V. Beyazdjian.

Ora 17,15 : S. P. M.—E. F. A.; arb. V. Mavrodin.

Miercuri 21 Septembrie comisia de omologări de terenuri, formată din d-nii: Sorin Beiu și Vahé Beyazdjian, în urma cererii grupării S. P. M., s'a deplasat pe terenul acestei asociații, pe care găsindu-l în regulă, l-au omologat.

❖

Tot Miercuri s'au deschis cursurile școalei de arbitri, la care s'au înscris 18 elevi.

Cursurile sunt predate săptămânal de către d. Sorin Beiu, asistat de d. Eugen Haralambie.

Campionatul de handball din Ardeal

Sibiu. — In adunarea generală extraordinară a ligii de centru (handball) cu sediul la Sibiu, s'a fixat programul campionatului de handball

25 Sept. c.:

Societatea de Gimnastică Mediaș — Soc. de Gimnastică Brașov la MEDIAȘ: arbitru, Kraus-Sighișoara.

Astra (Brașov) — Municipiul (Brașov) la BRAȘOV; arb Melchior-Brașov.

2 Oct. c.:

Soc. Gimnastică Sighișoara—Municipiul (Brașov) la SIGHIȘOARA ; arb. Schneider-Sibiu.

S. G. Armin Sibiu — S. G. Mediaș la SIBIU; arb. Kraus-Categoria II: S. G. Armin Sibiu (II) — S. G. Mediaș (II) la SIBIU.

9 Oct. crt.:

S. G. Brașov — Astra (Brașov) la BRAȘOV; arb. Winter-Municipiul (Brașov) — S. G. Armin Sibiu la BRAȘOV; arb. Melchior-Brașov.

S. G. Sighișoara — S. G. Mediaș la SIGHIȘOARA; arb. Schuschnig-Sibiu.

16 Oct. crt.:

S. G. Brașov — S. G. Armin la BRAȘOV; arb. Nagy din Hălchiu județul Brașov.

S. G. Agnita (II) — S. G. Armin (II) la Agnita.

23 Oct. crt.:

S. G. Mediaș — Municipiul (Brașov) la MEDIAȘ' arb. Halmen-Sibiu.

S. G. Armin Sibiu — S. G. Sighișoara la SIBIU, arb. Nagy-Hălchiu-Brașov.

30 Oct. crt.:

S. G. Brașov — Municipiul la BRAȘOV; arb. Melchior, Brașov.

Astra (Brașov) — S. G. Armin Sibiu la BRAȘOV; arb. Sewald Brașov.

Categ. II: S. G. Agnita (II)— S. G. Mediaș (II) — la AGNITA.

6 Nov. crt.:

S. G. Sighișoara — S. G. Brașov la SIGHIȘOARA; arb. Zacharias-Sibiu.

S. G. Mediaș — Astra (Brașov) la MEDIAȘ; arb. Schneider-Sibiu.

13 Nov. crt.:

Astra (Brașov) — S. G. Sighișoara la BRAȘOV; arb. Wolf Brașov.

Pagina Boxului

MAESTRUL PETRE ALEXANDRESCU
CONSILIER TECHNIC ŞI ANTRENOR FEDERAL?

Am expus eri la această rubrică, inactivitatea pugilistică dela noi; inactivitate care nu se datoreşte lipsei de elemente ci indolenţei în care se complace federaţia de resort chemată să vegheze la bunul mers al acestui sport.

Astăzi continui expunerea ideei şi sigur fiind că aceste rânduri vor fi văzute de marii conducători ai sportului românesc, voi stărui până când F. R. Box-ul îşi va desmorţi oasele din patul „zăcerii" şi va trece din nou la aerul înviorător al înfăptuirilor

S'a vorbit odată că inactivitatea federalilor pugilişti era rezultatul vârstei lor înaintate!

Cu alte cuvinte ramolismentul fizic al conducătorilor era direct proporţional cu inactivitatea sportului pe care îl conduceau.

Teorie complect greşită: cei bătrâni de acum 6-7 ani s'au dovedit de o activitate impresionantă; nenorocirea e, că cei tineri de astăzi lâncezesc!

Dar nu trebuie să ne jelim pe ruinele unei situaţii; trebuie să găsim şi o soluţie.

INACTIVITATEA MAEŞTRILOR DE ODINIOARA

Am mai discutat chestiunea aceasta. Maeştrii de box cari pe timpuri lucrau la formarea lotului excelenţilor pugilişti astăzi nu mai există. Să fim bine înţeleşi; ei rămân ca persoane fizice cu aplicaţiuni particulare bine distincte, dar nu se mai ocupă de box.

Teică e funcţionar la telefoane şi boxul pentru el, în ultimul timp, devenise o meserie plicticoasă; maestrul Jean Constantinescu prins de ocupaţiuni particulare nu se mai interesează de mult de box, iar pentru Umberto Lancia, faptul că are un boxeur în antrenament nu e de loc, un merit.

Chirilă Dan a dat... „bir cu fugiţii" de mult dela Tir şi singurul care din cei vechi mai „încropeşte" o activitate oarecare este Cristache Negoiţă.

Despre maeştrii noi nu pot vorbi prea mult; sunt prea tinerei şi fără... aspect, deşi mulţi dintre ei au stofă de buni profesori.

DAR MAESTRUL PETRE ALEXANDRESCU?

Singurul care a rămas în discuţie este maestrul Petre Alexandrescu dela A. N. E. F.

Pe chestia persoanei vechiului profesor de box, doresc să fac o propunere F. R. Box-ului.

Petre Alexandrescu a văzut multe în viaţa lui legate de sport.

A văzut cum a luat fiinţă F. R. B.-ul (pe timpuri). A

MAESTRUL PETRE ALEXANDRESCU

alergat din casă 'n casă să strângă pe cei 20 de indivizi necesari înfiinţării actului de constituire.

Petre Alexandrescu a format câteva sute de boxeuri, între cari nu trebuie uitaţi Spakov, Toma Aurel, Gh. Axioti, şi Vasile Şerbănescu.

A organizat şi a prezentat publicului gale frumoase şi interesante atât internaţionale cât şi indigene.

Aceasta ar fi una din cărţile de vizită cu care se prezintă Petre Alexandrescu pe terenul pugilistic.

PETRE ALEXANDRESCU CONTINUA

Ceeace este mai interesant, e faptul că maestrul Petre Alexandrescu în ciuda tuturor necazurilor şi amărăciunilor suferite, continuă să activeze în box.

Zilnic, la ora 5 dimineaţa, Petre Alexandrescu în tricou şi chiloţi, urmat de două duzini de novici, aleargă, bate la sac şi corestează mişcările boxeurilor în antrenamentul la mânuşi efectuat pe A.N.E.F.

Seara la 6, tot pe acelaşi teren maestrul îşi continuă opera întreruptă în timpul amiezei.

O PROPUNERE

Pentru încheerea articolului şi pentru motivarea celor scrise mai sus, fac o propunere comitetului federal.

Să coopteze în calitate de consilier technic pe maestrul Petre Alexandrescu şi să-i mai dea delegaţia şi de antrenorul echipei naţionale.

Prin... tangentă, maestrul Petre Alexandrescu s'ar ocupa cu destul succes şi de organizările diverselor competiţii oficiale.

Federaţia nu are decât de câştigat din faptul că maestrul Petre Alexandrescu ar fi alături de ea.

Vom avea astfel, cu siguranţă, o activitate meritorie în domeniul boxului.

Propunerea rămâne să fie adoptată de comitetul federal al boxului cu titlul de încercare.

Sunt sigur că după un timp nedefinit dar scurt, o va adopta în mod hotărât.

I. SAVESCU

Charles Sys a fost recunoscut
chalenger al lui Lazek, campionul de categorie grea al Europei

Secretariatul I. B. U.-ului ne informează că, comitetul de urgenţă al forului a admis provocarea lansată de belgianul Charles Sys, germanului Heinz Lazek, pentru titlul continental al categoriei grea, pe care acesta din urmă îl deţine.

In aşteptarea întâlnirei oficiale, Sys, campionul semigreu al Belgiei se va întâlni la 6 Octombrie, la Paris, cu francezul Francisc Jacques, ultimul învins al lui Charles Rutz.

Nu este exclus deasemenea ca, tot în Octombrie, Sys să se întâlnească la Berlin, cu Emo Koelblin, fost campion de categorie grea al Europei.

O altă victorie a lui Pedro Montanez

Portoricanul Pedro Montanez, care activează actualmente în categoria semi-mijlocie, a repurtat, zilele trecute, o nouă victorie.

Intâlnindu-se în arena Madison Square Garden din New-York, cu Jimmy Garisson, după 10 reprize viu disputate, Montanez a dobândit victoria la puncte.

Thil a devenit manager

Fostul campion mondial la categoria mijlocie, francezul Marcel Thil a cerut Federaţiei pugiliste a ţărei sale, licenţă de manager.

Tariful de publicitate al ziarului UNIVERSUL

(CATEGORIA IV)

LINIA CORP		5
Dela 10-1000 linii	Lei	9
Dela 1000 linii în sus	„	7,50
Anunţurile colectorilor de loterii	„	10
Bilanţuri, convocări, notificări etc.	„	30
Ştiri artistice, judiciare, şcolare	„	15
Informaţiuni comerciale minimum 5 linii	„	17,50
Informaţiuni financiare minimum 5 linii	„	17,50
Informaţiuni colectori de loterii	„	20

Astă seară la Central
Ultima reuniune amatoare de box în aer liber

Astă seară la ora 8 jum., în grădina din calea Griviţei 166, harnica grupare „Central" organizează o mare gală de box amator cu concursul unor elevi de frunte ai sălilor: „Turda", „Central", „Tir" şi „Jean Constantinescu". Odată cu desfăşurarea acestei reuniuni gruparea cu numele de mai sus încheie seria galelor în aer liber din cauza timpului înaintat, după o laborioasă activitate pe tot timpul verii, oferind iubitorilor acestui sport — cu mânuşi — spectacole săptămânale cu intrări gratuite întreprinse în scop de a face propagandă.

Acum, la sfârşitul unui sezon, sau mai bine zis, la începutul noului sezon de iarnă, gruparea „Central" şi-a văzut munca încununată de cel mai deplin succes datorită unui om priceput la conducere, d. dr. Dumitrescu-Turcu, preşedintele ei, şi care alături de maestrul secţiei de box Sandu Petrescu au făcut sacrificii — neînţelese poate de unii, — dar pentru cari merită unanime elogii.

Dar să revenim la subiectul de actualitate.

Programul reuniunii de astă seară din calea Griviţei, prilejueşte apariţia pe ring a unor elemente cu vaste posibilităţi ca: Ilie Impăratu, Petre Ionescu, Costel Ştefănescu, Gino del Fabio, Iosef Barasch etc.

Anticipăm lupte extrem de „tari", dar, mai ales, foarte spectaculoase datorită faptului că învingătorii vor fi selecţionaţi de grupările din cari fac parte, în echipele cari vor „trage" la viitoarele campionate naţionale de amatori şi care au loc la sfârşitul lunii Octombrie.

Vom avea prilej să vedem combatanţii furnizând matchuri ce se vor discuta pe „viaţă şi pe moarte", pentru a smulge o victorie, ca o răsplată a sârguinţei lor.

La sfârşit va avea loc un match-exhibiţie în 4 reprize a 2 minute între Costel Dumitrescu — învingătorul lui Dumitru Iordănescu, şi challenger al lui Gheorghe Popescu, campionul României la categoria pană, — şi Mişu Petrescu un element promiţător.

Programul minuţios alcătuit cuprinde următoarele întâlniri:

D. Georgescu (Central) — Al. Constantinescu (Turda).

D. Dumitrescu (Central) — Costel Gheorghiu (Central).

Gh. Tătărascu (Central) — Ion Chiriac (Turda).

Ion Stoica (Central) — Pericle Ionescu (Central).

Gino del Fabio (Central) — Gh. Cojocaru (J. C.).

Ilie Impăratu (J. C.) — Iosif Barasch (Tir).

Costel Ştefănescu (Central) — Petre Ionescu (Turda), matchuri în 3 reprize a 3 minute.

MATCH DE ANTRENAMENT

Costică Dumitrescu — Mişu Petrescu, match de antrenament în 4 reprize a 2 minute.

La gala de box de astăseară, F. R. Box a delegat următorii oficiali:

Delegat oficial al F. R. Box: M. Drăgoi.

Judecători: D-nii Al. Aureliu, C. Ionescu şi M. Drăgoi.

Cronometrori: D-nii St. Iov, Rădulescu, N. Georgescu.

Medici: D-nii dr. A. Siligeanu, Popescu-Herasca.

Gustav Roth va reintra

Belgianul Gustav Roth, care, după ce a pierdut titlul de categorie semi-grea al Europei cedând înainte de limită lui Adolf Heuser, declarase că părăseşte ringul, a reluat antrenamentul.

Gustav Roth a revenit asupra primei hotăriri în urma unei tentante oferte a unui organizator din Anvers, care i-a propus, pentru a doua jumătate a lunei Octombrie, un match cu Droog, campionul Olandei.

Pentru titlul Europei
Cerdan va înfrunta pe Wouters
Matchul se va disputa la Paris

Se anunţă oficial din Bruxelles că matchul de campionat european la categoria semi-mijlocie se va disputa în cursul lunei Octombrie, la Paris.

Belgianul Wouters, campionul continentului, a acceptat să-şi pună titlul în joc, în faţa francezului Cerdan, campion al ţărei sale, care l-a provocat pe cale oficială.

Intâlnirea va fi organizată de Jeff Dickson şi va forma vedeta unei reuniuni ce se va desfăşura în arena Palais des Sports.

Apostoli şi Corbett
pentru titlul mondial mijlociu

Comisiunea de box a statului New-York a decis ca la 16 Noembrie Fred Apostoli să întâlnească pe Jimmy Corbett, pentru titlul mondial la categoria mijlocie.

Reamintim că celelalte state, inclusiv cele ale Americei de Nord, recunosc drept campion mondial la această categorie, pe Al. Hostack, învingătorul lui Freddie Steele, fost deţinător al titlului.

O victorie meritată

România a învins Cehoslovacia la tennis

Schmidt a dispus uşor de Ambros, iar matchul Tănăsescu-Cejnar a fost întrerupt din cauza întunericului

Eri după amiază s'a desfăşurat ultima zi a matchului de tennis Cehoslovacia—România.

In cadrul primei întâlniri a zilei, Schmidt a învins, relativ uşor, în trei seturi pe cehul Ambros şi prin acest rezultat a obţinut şi al treilea punct necesar unei victorii, pe care tennisul românesc o înregistrează asupra celui cehoslovac.

Performanţa de eri este fără îndoială cel mai mare succes pe care tennisul românesc l-a înregistrat vreodată, şi desigur că el va avea un mare răsunet în cercurile tennisului continental.

Faptul că cehii nu au prezentat cel mai bun efectiv al lor, nu micşorează valoarea victoriei.

Să învingi la tennis Cehoslovacia — ţara celor mai buni jucători din Europa — este un strălucit succes în orice condiţiuni şi în orice împrejurări.

De aceia merită cele mai sincere felicitări toţi aceia cari au contribuit la obţinerea acestei victorii, pentrucă prin ea au mai adaugat o verigă în lanţul succeselor sportive româneşti.

Matchurile de eri:

SCHMIDT (ROM.)—C. AMBROS (CEHOSL.) 6:4, 6:4, 6:4.

După matchul pe care Ambros l-a făcut în prima zi, în compania lui Tănăsescu, credeam că Schmidt, mulţumită jocului său ofensiv, îl va sdrobi pe al doilea ceh.

E adevărat că Schmidt a câştigat, dar după un match mai disputat decât ne-am fi închipuit.

Cauza este că Ambros s'a comportat eri peste aşteptări, iar Schmidt conştient de importanţa partidei, nu a avut curajul să riste prea mult.

La început românul conduce cu 2:0, făcând impresia că va câştiga în „canter". Adversarul său însă egalează, iar după 3:3 izbuteşte chiar să-şi asigure conducerea. Schmidt însă după mingi bine pregătite vine la fileu, iar Ambros face marea greşeală de a încerca să-l „passeze". In loc de „loburi", cehul încearcă să strecoare lovituri pe dealungul liniilor. Bineînţeles fără rezultat, căci atout-ul principal al lui Schmidt este tocmai volley-ul şi ex-campionul nostru câştigă trei jocuri la rând şi primul set.

Setul al doilea este aproape identic.

După ce Schmidt conduce cu 1:0, Ambros egalează ca apoi el să conducă cu 2:1. Egalarea nu întârzie şi în câteva minute Schmidt face 3 jocuri consecutive. Scorul deci este 5:2. Şi setul acesta pare câştigat, însă Ambros câştigă două jocuri pe neaşteptate, dar aci Schmidt îl opreşte şi setul acesta îi revine tot cu 6:4

Al trei lea set nu aduce nimic nou. Poate atâta că Ambros trage disperat din orice poziţie cu speranţa de a schimba mersul matchului. Schmidt însă e calm şi ştie să răspundă prompt la orice tentativă. Primul match ball este ratat dar al doilea înseamnă victoria finală a României.

Evoluţia scorului:

SETUL I: 1:0, 2:0, 2:1, 2:2, 3:2, 3:3, 3:4, 4:4, 5:4, 6:4.

SETUL II: 1:0, 1:1, 1:2, 2:2, 3:2, 4:2, 5:2, 5:3, 5:4, 6:4.

SETUL III: 1:0, 1:1, 1:2, 2:2, 3:2, 4:2, 4:3, 4:4, 5:4, 6:4.

După o pauză de câteva minute începe ultima partidă, între Cejnar şi Tănăsescu.

Dacă prima partidă ne-a dat satisfacţia unei victorii reconfortante, matchul dintre „aşi" a furnizat un spectacol de rară frumuseţe.

Pe de o parte ştiinţa, siguranţa şi marea clasă a cehului, pe de altă parte combativitatea şi dorinţa de a scoate un rezultat cât mai onorabil a campionului nostru, au furnizat un match cum poate niciodată nu s'a mai văzut la Bucureşti.

Din păcate matchul nu a putut fi terminat din cauza întunericului, fiind întrerupt, când ambii dintre combatanţi aveau două seturi câştigate.

TANASESCU (ROM.)—CEJNAR (CEHOSL.) 2:6, 6:4, 4:6, 6:3...

INTRERUPT

Cejnar serveşte primul, calm şi sigur. Conduce cu 1:0, Tănăsescu joacă şi el foarte degajat. Nicio urmă a tracului care-l caracterizează. Drop-shoturile lui Cejnar sunt prinse, răspunse cu multă precizie şi înseamnă toate punct câştigat pentru „Costică". (1:1). Amusamentul cu aceste drop-shoturi continuă încă două jocuri, constituind deliciul asistenţei, care aplaudă bucuroasă exhibiţia de mare clasă. Cejnar se plictiseşte pentrucă are numai de pierdut şi renunţă la „mingi scurte". Incepe bombardarea celor două colţuri. Tănăsescu însă este de agilitatea unei veveriţe. Ajunge şi răspunde mingile cele mai imposibile. Totuşi această tactică a cehului se dovedeşte bună, pentrucă românul începtul cu începtul, se demoralizează şi pierde setul.

In continuare, Tănăsescu îşi revine, câştigă primul game şi conduce şi în a doilea cu 40:0, dar apoi face greşeli peste greşeli şi Cejnar egalează. Lupta continuă în avantajul cehului, până la 4:4. Aci „Costică" reuşeşte să ia avantaj şi printr'un splendid efort câştigă şi serviciul lui Cejnar şi cu el al doilea set.

Setul al treilea începe în avantajul lui Constantin. Adversarul său pare surprins şi oarecum desorientat. Această stare însă durează prea puţin. Cejnar devine din nou sigur pe lovituri şi câştigă setul cu 6:4.

Al patrulea set decurge în nota superiorităţii nete a lui Tănăsescu, care conduce la un moment dat cu 5:2, ca apoi să câştige cu 6:3.

Din cauza întunericului jocul este întrerupt, urmând ca setul decisiv să fie jucat azi după amiază la ora 15.

Evoluţia scorului:

SETUL I: 0:1,1:1, 1:2, 2:2, 2:3, 2:4, 2:5, 2:6.

SETUL II: 1:0, 1:1, 2:1, 2:2, 2:3, 2:4, 3:4, 4:4, 5:4, 6:4.

SETUL: III: 1:0, 1:1, 2:1, 2:2, 2:3, 3:3, 3:4, 3:5, 4:5, 4:6.

SETUL IV: 1:0, 1:1, 1:2, 2:2, 3:2, 4:2, 5:2, 5:3, 6:3.

Campionatul în Europa

FRANŢA

In cadrul celei de a patra etape a campionatului francez, azi se vor disputa următoarele matchuri:

Marseille — Excelsior.
Sochaux — Antibes.
Rouen — Lens.
Fives — Strasbourg.
Cannes — Le Hâvre.
Roubaix — Sète.
RC. Paris — St. Etienne.
Metz — Lille.

UNGARIA

Eternul derby dintre Hungaria şi Ferencvaros este matchul etapei de azi a campionatului ungar.

Programul complet:

Ferencvaros — Hungaria.
Phoebus — Budafok.
Szolnok — Ujpest.
Bocskai — S. S .E.
Szeged — Z. S. E

CEHOSLOVACIA

Din cauza situaţiei politice în Cehoslovacia matchurile de campionat sunt suspendate.

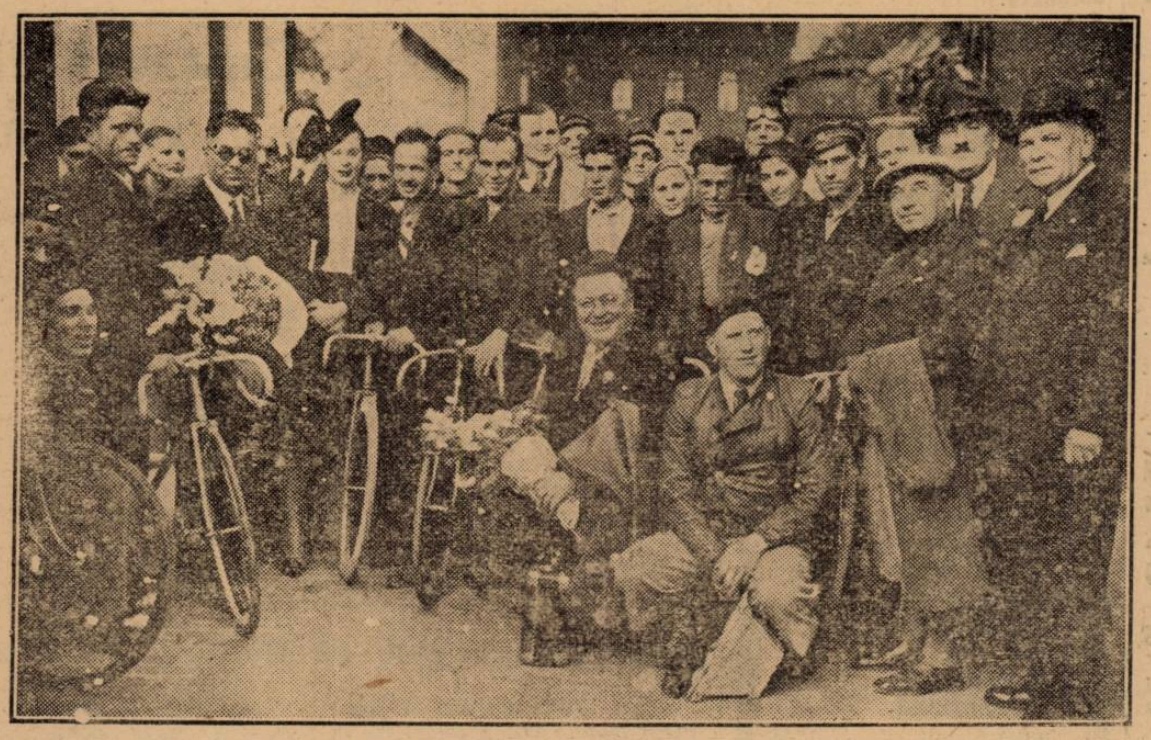

Sosirea ciclistilor bulgari în gara Filaret

Pentru matchul cu Anglia

Echipa Europei va fi formată la 9 Octombrie

Eri la legaţia germană, Iosef Herberger ne-a informat că în şedinţa de Joi, ţinută la Zürich, s'a stabilit ca echipa, ce va reprezenta Europa în matchul dela Londra, să fie formată la 9 Octombrie.

Asupra celor unsprezece jucători nu se poate anticipa nimic.

In locul d-lui Capdeville

Jugoslavul Mika Popovici arbitrează matchul de azi România - Germania

După cum se ştie, arbitrul francez Capdeville — ales pentru a conduce matchul România-Germania — a comunicat FRFA-ului că nu poate veni la Bucureşti din cauza evenimentelor care fac imposibilă călătoria cu avionul.

In această situaţie, Federaţia noastră a telefonat la Belgrad, chemând urgent pe d. Mika Popovici, care a răspuns favorabil.

D-sa a venit eri după amiază cu avionul, astfel că matchul de azi are arbitru.

Campionatul englez

Everton a fost însfârşit, învins

Etapa de eri a campionatului englez a însemnat o zi de doliu pentru primii clasaţi.

In general, afară de drawul obţinut de Aston Villa la Londra, toate echipele cari au jucat în deplasare au fost învinse.

Este de remarcat că Everton a fost însfârşit învins, de Huddersfield Town.

Jată rezultatele:

LIGA I-a

Arsenal — Aston Villa, 0:0.
Preston North End — Birmingham, 3:1.
Blackpool — Grimsby Town, 3:1.
Sunderland — Brentford, 3:2.
Derby County — Stoke City, 3:0.
Huddersfield Town — Everton, 3:0.
Leicester City — Bolton Wanderers, 0:0.
Liverpool — Leeds United, 3:0.
Manchester United — Chelsea, 5:1.
Middlesbrough — Charlton Athletic, 4:0.
Portsmouth — Wolverhampton Wanderers, 1:0

LIGA II-a

Blackburn Rovers — Manchester City, 3:3.
Bury — Chesterfield, 3:1.
Fulham — Bradford, 4:0.
Luton Town — Shenfield United, 2:0.
Millwall — Plymouth Argyle, 3:0.
Newcastle United — Southampton, 1:0.
Norwich City — Burnley, 4:0.
Notts Forest — Coventry City, 3:0.
Sheffield Wednesday—Swansea Town, 1:1.
Westbromwich Albion — Tottenham Hotspur, 4:3.
Westham United — Trammere Rovers, 6:1.

Fostul „telefonist" Beju debutează la Prahova, în matchul de azi

Astăzi, cum se ştie, se dispută la Ploeşti matchul divizionar B Prahova-Dacia Unirea.

Cu acest prilej îşi va face debutul în echipa ploeştenilor fostul jucător al Telefon Clubului Beju.

Dealtfel, partida se va juca dimineaţa, începând dela ora 10.30, pentru a permite sportivilor ploeşteni să se deplaseze la Bucureşti ca să asiste la matchul România-Germania.

Meetingul internaţional de atletism dela Budapesta

BUDAPESTA, 24. — In cadrul reuniunei internaţionale de atletism, la care participă şi cei mai buni atleţi germani, azi s'au înregistrat următorele rezultate:

100 m.: Scheuring (Germ.) 10,7 sec.
200 m.: Scheuring (Germ.) 21,3 sec.
400 m.: Linhoff (Germ.) 47,9 sec.
800 m.: Harbig (Germ.) 1:53.
1500 m.: Szabo (Ung.) 3:53,4.
110 GARDURI: Szabo (Ungaria) 15,6 sec.
LUNGIME: Gyuricza (Ungaria) 721 cm.
TRIPLU SALT: Somogyi (Ung.) 14,30 m.
DISC: Kulitzy (Ung.) 47,50 m.
GREUTATE: Daranyi (Ungaria) 14,81 m.

Editura Societăţii Anonime „Universul", Bucureşti—România

„ASOCIAȚIUNII"
SIBIIU

Taxa poștală plătită în numerar conform aprobării dir. g-rale p. t. t. nr. 70.346 938.

2 LEI

UNIVERSUL sport

16 PAGINI
192-1938

Redacția și Administrația: Palatul „UNIVERSUL", str. Brezoianu 23—25. Telefon: Centrala: 3.30.10; Redacția: 4.21.81. Redactor responsabil EUGEN DUMITRESCU

Proprietar: „Universul S. A.
Adm.-delegat STELIAN POPESCU
Inscris sub No. 167, Trib. Ilfov

Nr. 192. — Anul I ● BUCUREȘTI. — Marți 27 Septembrie 1938

ABONAMENTE: 3 luni Lei 150 | 6 luni Lei 270 | 1 an Lei 500

GERMANIA
A INVINS ECHIPA ROMÂNIEI CU 4-1 (1-0)
ROMANIA A AVUT DOUA BARE ȘI UN GOAL MARCAT IN PROPRIE POARTA DE ALBU

Echipa României a făcut un match curajos, în care a căutat să corespundă încrederii acordate.

Alcătuirea echipei i-a împrumutat o psichologie specială, datorită căreia am rezistat așa cum am rezistat, pentrucă trebue să fie recunoscut un lucru!

Dacă victoria germană nu o contestă nimeni — și nu numai din bună creștere — diferența statistică a scorului este exagerată.

Faptul că Venus juca — istorică reîntoarcere a gloriei Kinezului — sub numele echipei naționale a creat reprezentativei românești o ambianță sufletească aparte.

Am văzut insuficiențe tehnice și strategice, uneori uriașe, dar echipa a luptat cu ambiție.

A dat total ceia ce îi era caracteristic și asta poate fi — în unele împrejurări — deajuns.

ABSENȚA GANDITORILOR

Jocul de football nu este, poate, un complex care să aibă dreptul la eforturi speciale de gândire. E prea rapid pentru asta.

Dar pentrucă este un joc de asociație și nu o manifestare individuală, prezența unui proces rațional este o realitate.

Lucrul acesta este extrem de important pentrucă e una din marile lipsuri ale echipei noastre naționale, care explică uneori în întregime rezultate răsturnate.

In echipa națională a României nu există nici un jucător, care să gândească football.

Un joc de football este o manifestare a însușirilor etnice, mai mult, o funcție de aceste însușiri cu valoare esențială. Dar aceasta nu înseamnă că rezultatul se poate realiza numai prin instinct.

Ceia ce încearcă echipa României.

Actuala reprezentativă românească nu reprezintă un standard mai scăzut, pentrucă ar cuprinde talente inferioare celor cari au existat înainte.

Ci pentrucă în echipă nu există nici un jucător măcar, care să înțeleagă footballul, nu numai să-l joace. Care să sesizeze situații subtile, momente psichologice, o concepție greșită de joc și să găsească modalitatea potrivită victoriei.

Inainte, echipa României avea pe Vogl, Wetzer, Steinbach, Covaci, Ciolac, cari și judecau nu numai jucau.

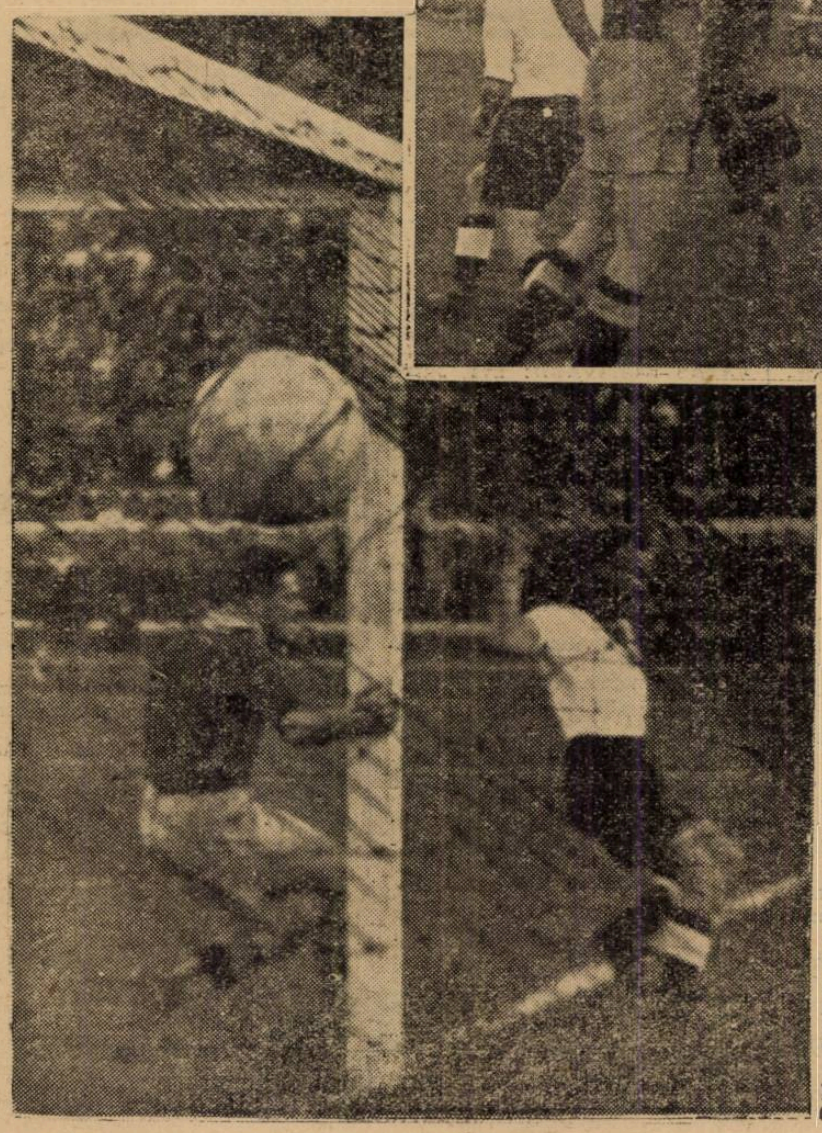

David, salvează cu pumnul, o situație critică
Stânga: Pesser marchează goalul al patrulea.

Absența lor a apărut azi evident. Intâlnirea cu Germania avea un alt rezultat dacă echipa noastră juca până la sfârșit așa cum începuse.

In viteză, agresiv, imediat la om, pentruca adversarul să nu aibă timpul să-și așeze mingea și să se uite în câmp. Primele 10 minute au fost ale celor 11 jucători români și maniera aceasta de joc trebuia păstrată până la fluerul final pentrucă era singura valabilă.

Dar imediat ce echipa germană și-a găsit echilibrul și a început să-și impună jocul specific, jucătorii noștri, în loc să persiste în modul diametral opus, care echilibra jocul, au copiat pur și simplu jocul technic al adversarilor.

Si numai atunci au început să apară lipsurile technice individuale, absența conceptiei de joc în compartimentul intermediar, jocul sporadic și estompat al interilor, în sfârșit, toate acele deficiențe, cari nu s'ar fi făcut simțite dacă echipa juca cu elan, în viteză și agresiv.

Jocul acesta liber a convenit însă și mai mult adversarilor noștri pentrucă au putut ajunge la mingie și atunci technica lor desăvârșită a intrat în acțiune... și totul era pierdut.

Baratky se lovește cu Raftl, care va sta la pământ două minute

Ori nimeni nu a sesizat lucrul acesta. Echipa s'a angrenat și, fatal, a pierdut.

LINIE DE MIJLOCAȘI FALIMENTARA

Intâlnirea dintre Germania și România se pretează la diverse considerații technice. Nu vor fi făcute decât acelea, cari s'au impus cu mai multă forță, căci a face aseo menea considerații este mai mult sau mai puțin complet, poți judeca mai calm și mult mai obiectiv.

Dat totuși...

Technic, marele vinovat al înfrângerii — dacă înfrângerea în sport poate fi considerată ca atare — este compartimentul intermedial.

Cei trei mijlocași ai Româ-

(Continuare în pag. 8-a)

Ședința biroului federal de aseară la federația de atletism

Aseară, sub președinția d-lui Ion Cămărășescu, s'a întrunit biuroul federal.

Cu acest prilej s'au rezolvat lucrările curente, discutându-se și asupra ultimelor manifestațiuni atletice.

Cu acest prilej F. R. A. a admonestat pe atleții Krupka, Cristea Anton și Carol Nemetz, pentru indisciplină la jocurile balcanice dela Belgrad.

CAMPIONATUL DISTRICTUAL

Categoria I-a

SERIA A

METALOGLOBUS—SOCEC
3—2 (2—2)

Pe terenul Ciocanul, formația metalurgiștilor a învins la limită echipa librarilor. In primul mi-temps Socec, care are mingea, reușește chiar dela început să se impună.

Marchează printr'un formidabil schoot al lui Barbu, primul goal, iar după câteva minute, marchează din nou prin Nicolae.

Socec, obosit, lasă loc adversarilor să recupereze terenul pierdut. Așa că Metaloglobus presează. Dintr'o pasă a lui Weiss, Georgescu marchează primul goal pentru Metaloglobus.

Aproape de sfârșitul primului mi-temps acelaș Georgescu marchează din nou.

In a doua repriză amândouă formațiile luptă pentru goalul care le poate aduce victoria.

Incurajați de galerie, metalurgiștii presează poarta apărată de Paraschivescu.

Aproape de sfârșitul reprizei, Figaro marchează punctul care aduce victoria Metaloglobus-ului.

Arbitru: *Guțescu Alexandru.*

FORMAȚIILE

Metaloglobus: Lipiczky-Cuțulescu Doc.-Ianovici, Weidl, Constantinescu, Adorian, Alterovici, Figaro, Georgescu și Weiss.

Socec: Paraschivescu-Alexandrescu, Sitaru-Niculescu, Dorna, Schemberg-Budai, Stănescu, Ionescu, Barbu, Nicolae.

S'a remarcat Georgescu dela învingători și Niculae I Nicolae dela învinși.

VIFORUL DACIA—S. E. T.
1—1 (0—0)

Matchul pentru categoria I-a dintre S. E. T. și Viforul Dacia s'a soldat cu un draw. Ambele grupări, cu formații omogene, au furnizat un joc spectaculos.

Jocul îl începe S. E. T. cu vântul în spate, având avantaj.

Cele câteva incursiuni făcute de Viforul Dacia sunt însă stăvilite de apărarea S. E. T.-ului care intră dur.

In minutul 58, SET reușește, la o învălmășeală în fața porței adverse, să marcheze prin Niculescu. Cinci minute mai târziu, Ionescu (V. D.) găsindu-se în aceiași situație, egalează.

Spre sfârșitul jocului echipele joacă mai calm. Halinda, la 2 m. de poarta Viforului, trage afară. Sfârșitul matchului găsește mingea la centrul terenului.

D. *Mihu Augustin* a arbitrat formațiile:

Viforul Dacia: Orhiac, Lupu, Gheorghiu, Cociu D., Niculescu, Cociu G., Nicolau, Vulpescu Sterian, Cociu P., Rădulescu.

S. E. T.: Apostol, Neagu Constantinescu, Cotoară, Ionescu, Boenescu, Halinda, Ionescu, Cosma, Balea, Iutes.

S'au evidențiat: Cotoară, Constantinescu (S. E. T.) și Orniac, Cociu P. și Vulpescu (V. D.).

GLORIA-MONITORUL OFICIAL
5—5 (4—3)

Gloria: Echipele: Conea, Culina, Cojocaru, Economu, Lupșa Cutcher, Don I, Sică, Vârgolici, Dron II, Bellu.

M. Oficial: Pleșa, Bury, Mișa, Lupșan, Farkaș, Pătrașcu, Buia, Niculescu, Stancu, Banes, Mittu.

Pe terenul ACSA s'a disputat eri matchul pentru categoria I-a dintre Monitorul Oficial și Gloria, care s'a terminat la egalitate: 5-5. Ambele echipe au dominat câte o repriză. Insă, cu mai puțină nesansă. Gloria trebuia să termine victorioasă.

Au marcat pentru Gloria câte 2 goaluri: Belu și Dron I, iar Lică un singur punct. Pentru M. Oficial: Mitu (3), Buia și Stancu.

Dela Gloria au jucat bine: Economu și Cojocaru iar dela Monitorul: Mitu și Pătrașcu.

CLASAMENTUL CAT. I A.
SERIA A.

Viforul Dacia	2	1	1	0	3:1 3
Gloria	2	1	1	0	8:6 3
S. E. T.	2	1	1	0	3:2 3
Ind. Iutei	1	1	0	0	2:1 2
Metaloglobus	2	1	0	1	3:4 2
Olympia	—	—	—	—	— —
Monitorul Oficial	2	0	1	1	6:7 1
Socec	1	0	0	1	2:3 0
S. T. B.	1	0	0	1	1:2 0
Titanii	1	0	0	1	1:3 0

SERIA B

MILITARI—PEBE 10—0 (4—0)

Pe arena din comuna militari s'a disputat eri de dimineață matchul oficial dintre Militari și Pebe.

Intr'o formă impecabilă „suburbanii" și-au surclasat adversarii la un scor astronomic.

Comportarea „verzilor" a fost impresionantă. In contrast cu jocul furnizat acum o săptămână, când au cedat lamentabil Vergului, eri „verzii" au fost la înălțime.

Jucând cu insuflețire și-au depășit cu ușurință adversarii, printr'o dominare categorică și un excesiv bombardament la poarta petroliștilor.

A condus d. Xifando Emanoil.

Au marcat: Ion Petre (2) Stamate (2), Ionescu (2), Marinescu (2), Paraschiva (2).

Militari: *Eftimi:, Minceov, Ivănescu, Grigore. Ionescu, Grigore, Gheorghiu, Petre Ion, Marinescu, Manole, Paraschiva.*

Pebe: *Samosescu, Ludovic, Kecian, Pilipescu, Dumitrescu I, Trandafir, Neacșu, Dumitrescu II, Popicianu, Iordănescu, Pițurescu.*

A. G. E. R.—VERGU 3—1 (0—0)

Teren: S. T. B.
Ora: 11.
Arb.: Secușanu.

Eri dimineață arena S. T. B. a găzduit partida dintre A. G. E. R. și Vergu contând pentru categoria I-a.

Partida a întrecut toate așteptările, ambele echipe practicând un joc superior.

Dupăce, la pauză, rezultatul era alb, în al doilea mi-temps A. G. E. R. și-a adjudecat victoria.

Pentru A. G. E R au marcat Stoicescu, Petrescu și Hecht-Vergu a marcat unicul punct prin Mușolan

Echipele au aliniat următoarele formații.

A. G. E. R. Frenkel I, Frenkel II, Bregher, Crețu I. Covalenco, Crețu II, Soicescu, Lăpușneanu, Hecht, Petrescu.

VERGU: *Constantinescu, Ancău, Condeescu, Hristu, Gabor, Notopol, Zaharia, Călinescu, Dudaș, Mușolan, Farina*

AVÂNTUL SPORTIV-LEONIDA
2—1 (0—0)

Eri dimineață s'a disputat pe terenul B. T. M. T. partida dintre Avântul Sportiv și Leonida.

Gazdele au prezentat o formație puternică astfel că au dispus la limită de Leonida cu 2-1.

La „Campionatul districtual".

ORFEUS—DÂMBOVIȚA 3—0
(nedisputat)

Eri dimineață urma să se dispute pe arena Belvedere partida dintre Orfeus și Dâmbovița.

Deoarece Dâmbovița nu a prezentat carnetele de legitimare, matchul nu s'a putut disputa oficial.

Astfel Dâmbovița pierde trei puncte.

VICTORIA—STĂRUINȚA
3—2 (3—0)

Teren: Stadion
Ora 13
Arbitru: Vasilescu.

„Victoria" și-a însușit o frumoasă biruință jucând cu inimă și luptând foarte mult pentru ceeace a realizat eri în matchul cu „Stăruința".

„Stăruința" a marcat punctele în ultimele minute de joc prin două shooturi pe care Iszek le-a introdus în plasa fenomenalului portar al „Victoriei".

Au marcat: Bancheru, Gafencu și Mates (V.), iar pentru Stăruința: Iszak (2).

Formațiile:

Victoria: *Niculescu, Desmerean, Avramescu, Paraschivescu, Iliescu, Stefer, Gafencu, Petre, Meroiu, Duceag, Alexandrescu.*

Stăruința: *Schvartz, Weiderman, Vasilescu, Dragnea, Drăgușanu, Mateș, Zukerman, Katz, Gurten, Legel, Friedman.*

CLASAMENTUL SERIEI II-a B.

Arsenal	2	2	0	0	8:2 4
Ciclop	2	2	0	0	6:2 4
Victoria	2	2	0	0	5:3 4
Orfeus	2	1	0	1	5:3 2
Metalosport	2	1	0	1	5:2 2
L. P. N.	2	1	0	1	6:7 2
Carmen	2	1	0	1	4:6 2
Stăruința	2	0	0	2	4:7 0
Izbânda	2	0	0	2	1:5 0
Dâmbovița	2	0	0	2	1:8 0

Universul-Zburătorii 2-1 (1-1)

Pe arena Colentina, s'a disputat eri, începând dela ora 13, partida oficială dintre Universul și Sburătorii, terminată cu victoria primilor: 2—1 (1—1).

Incă dela începutul jocului, Universul ia conducerea, practicând un foot-ball de valoare.

Cu toate că un vânt puternic a impiedecat desfășurarea normală a matchului, Universul presează totuș tot timpul.

In minutul 13, Prutu, driblează 4 jucători și trage, dar mingea ese în corner, lovitura rămânând fără efect.

Echipa Sburătorii are câteva minute de dominare și obține un corner, pe care însă nu-l fructifică.

In minutul 18, Zamfirescu dintr'o acțiune personală, marchează pentru Sburătorii.

Din acest moment însă, Universul nu mai ezită, ci trage serios la poartă.

In minutul 28, Prutu, trage puternic o minge, pe care portarul neputându-o reține, o scapă, iar Dumitrescu, de aproape, marchează.

Aproape de sfârșitul reprizei se produc învălmășeli dese în fața porții Sburătorilor, care nu au însă vreun rezultat. In repriza doua Universul are vântul în spate și se găsește în permanență în careul Sburătorilor.

Intr'o învălmășeală în fața porții Sburătorilor, Puchianu marchează printre trei jucători adverși.

In ultimele minute de joc, Universul slăbește alura.

Fluerul arbitrului găsește mingea în centrul terenului.

Dela Universul s'a remarcat intreaga echipă, cu mențiune specială pentru Prutu, (cel mai bun de pe teren) și Horian, iar dela Sburătorii Georgescu, Zamfirescu și Ionescu.

Golurile au fost marcate de: Zamfirescu, Dumitrescu și Puchianu D.

D. Herman Marcus a condus formațiile:

UNIVERSUL: Teodorescu — Cuțulescu, Cristescu — Puchianu G., Horian, Sârbu — Puchianu D., Leoveanu, Dumitrescu, Iordăchescu, Prutu.

SBURATORII: Ionescu — Georgescu, Marinescu — Simian, Tomescu, Lupulescu — Negulescu, Zamfirescu, Norica, Șutan, Georgescu.

Categoria II-a

Seria A

C. F. R. B. T.—CAREA ROMÂNEASCĂ 9—1 (5—1)

Pe terenul *„Velodrom"* echipa din Chitila a dispus de echipa Cărții Românești cu scorul de 9-1.

Au marcat pentru C.F.R.B.T. Georgescu (2) Brătulescu (2) Șifu (2) Stan (2) și Tănăsescu

Pentru învinși, punctul de onoare a fost înscris de Petain.

D. Matei Virgil a condus următoarel echipe.

C.F.R.B.T. Vasilescu—Popescu, Nicolau—Damian, Boblea, Alexandrescu—Stan, Brătulescu, Șifu, Georgescu, Tănăsescu.

C. ROMANEASCA: Bălcescu—Sima, Gheorghiade — Sima, Săcălaș, Negru—Lazăr, Valeriu, Rață, Petani, Alexandrescu.

METROPOLA—GRIVIȚA
3—1 (1—1

Teren Belvedere.
Ora 9.

Metropola: Russe, Marin, Petrescu, Stoenescu, Roman, Vulpescu, Constantinescu, Niculescu, Brătescu, Dumitrescu, Stoian.

Griviță: Ghergheli, Talpos, Bartha, Pollak, Dumitrescu, Vlad, Serency, Horogos, Păcuraru, Puspeky.

Metropola și Griviță s'au întâlnit eri pe arena Belvedere în cadrul campionatului categoriei a III-a, seria A.

In prima repriză, Griviță a fost superioară și a avut majoritatea acțiunilor.

In repriza secundă, Metropola își revine și reușește să recupereze terenul pierdut.

Pentru învingători au marcat Dumitrescu M. și Bartha (în propria-i poartă).

Griviță a înscris prin Dumitrescu (11 m.).

SPORTUL MUNCITORESC—COLENTINA 3—0 (1—0)

Teren. Stadion.
Ora 11.
Arbitru: Blumfeld H.

După un joc de mare valoare, muncitorii au reușit să învingă valoroasa echipă a Colentinei.

Din primele minute jocul a aparținut învingătorilor și în minutul 15 de joc Radu Niculae (Nae) a marcat primul goal din passa primită dela Frantz, pentru învingători.

In minutul 55 tot Nae primește dela Tănase în careul de 16 o minge pe care o transformă imparabil în poarta apărată firește bine de Teodorescu. Nae mai marchează în minutul 80 de joc din centrarea lui Mitică.

S'a remarcat dela muncitori toată echipa și accentuat Frantz, Tănase, Nae și Molnar iar dela Colentina portarul Fischer și Georgescu.

Formațiile:

Sp. Muncitoresc: Vasile, Molnar, Ioneață, Andrei, Catâru, Fane, Frantz, Mitică, Nae, Tănase, Toth.

Colentina: Teodorescu, Stoicescu, Mora, Bărbulescu, Contardo, Piduiti, Georgescu, Fischer, Mircea, Moisescu, Cristea.

CLASAMENTUL CATEG. II-a
SERIA A.

C. F. R. B. T.	2	2	0	0	12:1 4
Universul	2	2	0	0	7:1 4
Sp. Muncitoresc	2	2	0	0	7:1 4
Metropola	2	2	0	0	6:3 4
Colentina	2	1	0	1	4:4 2
Generala	2	1	0	1	4:4 2
C. Românească	2	0	0	2	3:12 0
Griviță	2	0	0	2	1:8 0
Biruința	2	0	0	2	0:6 0
Zburătorii	2	0	0	2	2:6 0

Seria A

ARSENAL—L.P.N. 6—1 (4—0)

După ce Arsenal a învins pe Metalosport și-a fixat tirul de bombardament asupra echipei L. P. N. pe care învins-o fără să se întrebuințeze prea mult. Matchul, luat mai în serios, însemna un scor astronomic.

Chiar din prima repriză, arsenaliștii se instalează în careul advers înscriind 4 goaluri prin Cojocărescu, Dinulescu 2 și Popa. L. P. N.-eul înscrie goalul onoarei prin greșala portarului Colibășeanu care a primit o minge anemică a lui Tăușan.

O deschidere pe aripa stângă a lui Popa și Mocanu transformă imparabil în colțul opus al porții. După câteva minute tot Mocanu centrează frumos lui Popa care reia direct în plasă marcând ultimul goal al partidei.

Matchul se termină în notă de dominare a Arsenalului.

Arsenaliștii au avut cei mai buni oameni în Dinulescu, Bellu, Popa, Livadidi, Cojocărescu și Mocanu, iar L. P. N. în Tăușan, Otto, Smarandache și Weisemberg.

Arsenal: *Colibășeanu, Șoancă, Bellu, Covanu, Dinulescu, Oprică, Eracle, Livadidi, Popa, Cojocărescu, Mocanu M.*

A condus d. maior I. Brezeanu.

SPECTACOLE

ARO: „Blocada" Henry Fonda Madeleine Caroll Sokoloff. Jurnal nou Fox.
SCALA: „Paradisul Furat" cu Olympe Bradna, Gene Raymond, Jurnal Paramount
CAPITOL: (sală și grădină): Domnișoara vedetă; Jurnal și completare.
CARLTON „Fac ce-mi place!" cu Irene Dunne.
SELECT: Habanera și jurnal Fox.
FEMINA (plafonul descoperit): Păcate în Paradis și completare Micky Maus
PALAS BULEVARD: Eva. Jurnal și complectare
FORUM: Tarakanova și Insula văduvelor. Ultimul sărut al d-nei Cheyney.
TRIANON: „Hollywood Hotel" și jurnal Paramount.
REGAL: „Alarma în India", cu Sabu și Raymond Massey, Jurnal Paramount
SAVOY: Muzica e viața mea. Ascensiunea muntelui Mont Blank și Program artistic, teatru de câini și pisici.
ROXY: Domnișoara vedetă; Jurnal și completare.
CORSO: Enigma colibei misterioase Jurnal și complectare.
NISSA (fost Lido): Stăpânul și Misiunea Brigăzii 41.
MARNA (Griviței 80): Aventurile lui Arsene Lupin și Se caută o femeie.
MARCONI: 100 de băeți și o fată; matchul de box: Schmelling-Joe Louis; Funeraliile M. S. Regina Maria, jurnal Paramount și artiști.
ELISEE: „Hollywood hotel" și jurnal Paramount.
RAHOVA: S'au întâlnit la miezul nopții și Calea spre ispășire.
ELYSEE: Clubul zăpăciților și Banda veselă.
AIDA: Frații Ritz în parada nebunilor și Nick Gentleman detectiv.
NONI: Dubla crimă din linia Maginot și Orizontul Pierdut.
LUCIFER: Când o spioană iubește și Aventuriera din Triest.
SPLENDID: Sarati cel groaznic și Fantoma din Rio Grande.
GLORIA: Sarati cel groaznic și A doua lună de miere.
TRIUMF: Nopți în Shanghai și In umbra scaunului electric.
EDISON: Prima iubire, Agenți secreți și trupa Geargescu-Iași.
CITY: Ciclonul și Părinți și copii.
AMERICAN: Domnișoara vedetă și Intre două femei.
LOLICA: Strigătul sălbaticilor și Monstrul galben.
FLORIDA: Visuri zdrobite și Alarmă în Peching.
PACHE (Str. Mătăsari 31): O crimă fără importanță și Nick gentleman detectiv.
ILEANA: Nopți princiare și Căsnicia d-rului Allan.
DACIA: Divorțul d-nei X și Strigoii.
DIANA: Mormântul lui Ghingis Khan și Fortul Negru.

LA RUSCIUK

„Cadeții“ ne-au micșorat durerea pricinuită de „mușchetarii“ dela București

După o repriză egală — datorită terenului accidentat — echipa secundă a României a demonstrat football și a câștigat cu 4-1 (1-1)

Au marcat: Bogdan (2), Prassler și Moldoveanu. Cei mai buni: Bogdan, Reuter și Feraru

SADOWSKY

Rusciuk, 25 (prin telefon dela trimisul nostru special). Intâlnirea internațională dintre echipele naționale secunde ale României și Bulgariei a stârnit aici un interes neobicinuit.

Peste 5000 de spectatori au umplut tribunele terenului Lewsky, dornici de a vedea pentru prima dată la lucru echipa națională B și, firește, sperând într'o victorie a ei.

Speranțele lor crescură când Bulgaria a deschis scorul, dar încetul cu încetul, pe măsură ce superioritatea românilor se făcea din ce în ce mai evidentă, toate iluziile se spulberau pentruca în cele din urmă să aplaude foarte sportiv victoria cu 4-1 (1-1) a României.

TEREN MIZERABIL ȘI GALERIE FORMIDABILA

Toate au fost bune, dar cu terenul jucătorii noștri nu s'au putut împăca de fel. In special în prima repriză. Peste tot erau accidentații, care au îngreunat controlul balonului.

Iar gropile dădeau efecte neașteptate balonului.

In schimb, românii au avut parte de o galerie formidabilă. Circa 200 de sportivi giurgiuveni au încurajat tot timpul echipa, întrecând galeria locală. Care — să recunoaștem — a fost foarte obiectivă.

PRELIMINARIILE

Echipa română apare prima pe teren, în tricouri roșii cu gulere galbene și chiloți albaștri. Se intonează imnul român, după care apar bulgarii, în tricouri albe, chiloți verzi și ciorapi roși. Acordurile „Șumei Marița" se aud curând, într'o liniște perfectă.

Își fac apariția și arbitrii, d. Costel Rădulescu și doi bulgari, se schimbă steguleție și buchete de flori, după care începe matchu'

FORMAȚIILE

România B: **Sadowsky-Wetzer II, Felecan I-Bărbulescu, Fieraru, Nistor-Oană (Moldovan), Moldovan (Reuter), Reuter (Zăinescu), Prassler, Bogdan.**

Bulgaria B: **Nicoloff-Ormandgieff, Mokanoff (Peceff) - Novakoff, Kaletcheff, Koeff-Bosanoff, Goranoff, Toporov, Maneff, Ciolacov.**

1-0 PENTRU BULGARIA

Cele cinci puncte s'au marcat în modul următor :

In min .13, Toporov trage în bară, balonul revine lui Ciolacov care pasează înapoi lui Maneff. Acesta marchează imparabil.

ROMANII, IN SERIE

In min. 45, Nistor deschide lung pe Reuter care pasează lui Prassler și acesta egalează: 1-1.

In min. 58 : Reuter are o acțiune personală, driblează doi adversari și se face că vrea să tragă, dar lasă balonul lui Bogdan care venea din urmă și care marchează imparabil : 2-1.

In min. 60 : Bogdan centrează, Reuter se repede spre balon, dar lasă lui Moldovan care înscrie plasat : 3-1.

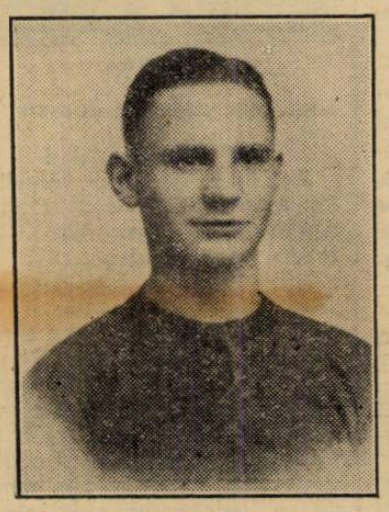

OANA

CATEVA SCHIMBARI

In min. 65, Mokanoff este înlcouit cu Peceff, iar în min. 72, Zăinescu intră în locul lui Reuter, acesta trece interdreapta, iar Moldovan—rănit la gleznă — părăsește terenul.

4-1 PENTRU ROMANIA

In min. 80, la o acțiune a lui Prassler, Ormandgieff acordă corner și Bogdan execută lovitura de colț, marcând direct.

In min. 83, Oană este lovit și el, și reintră Moldovan.

GROPILE ȘI PERICOLUL BULGAR

In prima repriză, la început, la adăpostul unui suflu suficient, bulgarii au fost foarte periculoși. Aceasta însă, datorită și faptului că românii s'au pus greu pe picioare din cauza terenului prost. Dealtfel, acesta a și fost motivul pentru care România B a fost puțin cam slabă.

După 30 de minute însă, reprezentanții noștri și-au revenit, dominând cu autoritate, fără însă ca să-și concretizeze superioritatea decât în min. 45.

Totuși, revenirea aceasta dela sfârșitul reprizei a lăsat să se prevadă că în repriza doua vom câștiga sigur.

Și o remarcă : în această parte a jocului, Bogdan și Oană n'au fost suficient de pătrunzători.

REPRIZA DEMONSTRAȚIEI

După pauză, România B a practicat un entuziasmant joc de passe pe jos, care — sincer spun — au înebunit pe bulgari; jucători și spectatori.

La un moment dat, Bogdan a avut un dribling impresionant, care a produs o victimă în tribună : o spectatoare a leșinat...

Intr'un cuvânt, în această repriză, echipa a dat o strălucită lecție technică și tactică, a făcut o mare demonsrtație de football.

CEL MAI BUN : FIERARU

Indiscutabil, cel mai bun jucător al echipei a fost Fieraru ; a jucat cum de mult nu l-am mai văzut.

In ordine a urmat Bogdan — excelent, irezistibil — Reuter, în vervă extraordinară, Oană, Wetzer II și Felecan I — la fel de buni.

Nistor mai slab decât în matchul cu Jugoslavia B ; totuși a fost bun, Bărbulescu și-a făcut jocul obicinuit, iar Moldovan nu-i încă în forma lui cea mai bună. Zăinescu, cât a jucat, a fost bun ; Prassler foarte bun, a pregătit ideal multe acțiuni, dar a avut o mare greșeală: a jucat numai cu Bogdan, neglijând pe un Reuter, în mare vervă.

Sadowsky a avut câteva intervenții care au arătat o revenire în formă.

BULGARII PROMIT...

Echipa bulgară n'a avut suficientă omogenitate, și aceasta pentrucă cei 11 jucători jucau pentru prima dată împreună. Totuși este o echipă de viitor.

Cei mai buni : Kaletcheff, Goranoff, Maneff și Ciolacov. Novakov, Toporov și Goranov au fost urmăriți de selecționeuri pentru matchul cu

FIERARU

Germania dela 2 Octombrie.

D. Paul Nedelcovici : „Sunt bucuros că echipa a jucat bine si a dat dovadă că dacă

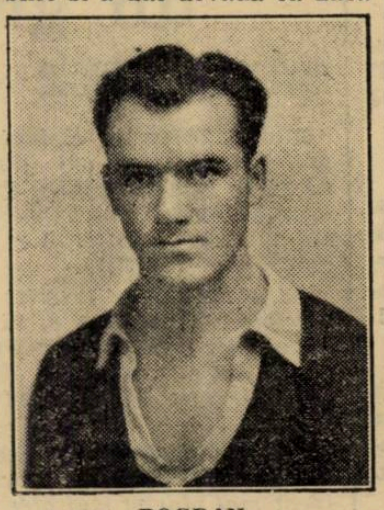

BOGDAN

va fi modificată în 2-3 posturi. federația ar putea s'o încerce în jocuri mai tari. Jucătorii au fost handicapați de un teren prost, din care cauză nu și-au găsit cheia. In repriza doua, totuși, technica și condiția fizică și-au spus cuvântul".

D. Costel Rădulescu, arbitrul jocului, care a condus bine reușind performanța de a mulțumi și publicul bulgar, ne-a declarat :

„Echipa noastră a fost net superioară și a jucat mai bine decât în contra Jugoslaviei. Prevăd un joc frumos în compania Ungariei B la 15 Octombrie.

Reuter : „Sunt bucuros că debutul meu, cu toate că s'a făcut pe teren străin, a conchis cu o victorie. Și mai ales,

FELECAN I

m'a impresionat spiritul de camaraderie care a domnit între jucătorii noștri, tot timpul".

Wetzer: „Sunt extrem de fericit că am fost pus, la 32 de ani, să apăr culorile naționale".

Bogdan: „Aș vrea să fiu selecționat odată și atunci când echipa joacă în București. Până acum am jucat de 4 ori, dar numai pe meleaguri străine. Aș vrea să dovedesc în fața publicului bucureștean că merit un loc în echipa A."

Novakov, căpitanul echipei bulgare: „Echipa noastră a jucat pentru prima dată și a fost lipsită de coeziune. Românii au jucat extraordinar și a trebuit să luptăm din răsputeri ca să nu fim învinși la un scor mai mare".

PUBLIC SPORTIV, JOC FAIR

Repet, publicul a fost foarte sportiv. Dar nici nu putea fi altfel, când echipa noastră a fost atât de superioară.

Cea mai mare impresie a făcut-o Bogdan.

Jocul s'a desfășurat într'o notă de mare „fair play". Excepție face doar Kaletcheff, care a avut câteva eșiri urite.

O MINGE CADOU

La sfârșitul jocului, clubul Lewsky a făcut o propunere originală conducătorului român: i-a propus să le vândă mingea. Precizez că în Bulgaria se găsesc mingi de proastă calitate.

PRASSLER

Atunci, d. Paul Nedelcovici le-a făcut-o cadou.

Lewsky va utiliza noua minge la 3 Oct., când se joacă la Sofia finala Cupa Regele Boris III, între Lewsky (Rusciuk) și F. C. Sofia.

Echipa Surdo-Muților din România pregătită pentru matchul de revanșă cu Bulgaria

Echipa Surdo-Muților din București s'a pregătit pentru susținerea matchului cu Bulgaria (Surdo-Muții) ce are loc Joi 6 Octombrie a. c. ora 4 p. m. pe stadionul „Venus".

Din echipă fac parte 6 surdo-muți jucători ai Clubului Sportiv din Capitală și 5 din provincie printre care și portarul dela Zărnești-Brașov, supranumit la Sofia „Tigrul".

Tariful de publicitate al ziarului UNIVERSUL

(CATEGORIA IV)

LINIA CORP		5
Dela 10-1000 linii	Lei	9
Dela 1000 linii în sus	„	7,50
Anunțurile colectorilor de loterii	„	10
Bilanțuri, convocări, notificări etc.	„	30
Știri artistice, judiciare, școlare	„	15
Informațiuni comerciale minimu m 5 linii	„	17,50
Informațiuni financiare minimum 5 linii	„	17,50
Informațiuni colectori de loterii	„	20

O strălucită performanță a footballului bănățean

Timișoara-Belgrad 3-1 (1-1)

Bürger și Bindea au fost cei mai buni jucători de pe teren. Au marcat: Bindea, Malița, Stoicovici și Kohl (ultimii în proprie poartă)

Timișoara, 25 (prin telefon dela corespondentul nostru). — **Arena Electrica a găzduit astăzi matchul internațional Timișoara-Belgrad. La match au asistat 3000 de persoane, care au urmărit un spectacol foarte frumos și un joc palpitant, la care echipa gazdă a dat contribuția cea mai mare.**

Localnicii au reușit o performanță excelentă, dispunând de puternica formație a Belgradului cu 3-1 (1-1).

Arbitru: Jania, fostul jucător al C.A.M.T.-ului, care a văzut tot ce trebuia, dar a scăpat matchul din mână. Din această cauză, jocul a degenerat la un moment dat.

DOUA FORMAȚII REDUTABILE

Timișoara: **Eichler-Bürger, Kohl-Gall (Wetzer III), Cotormany, Janossy-Bindea, Toth, Marcu, Schwartz, Malița.**

Belgrad: **Puchar - Stoicovici, Dubac-Manole, Kabrici (Brokici), Dojiokici-Tirnanici, Valjarevici, Marianovici, Petrovici, Sarici.**

Cum se vede, au evoluat 15 internaționali: cinci timișoreni și 10 jugoslavi.

TIMIȘORENII AU INIȚIATIVA

Jocul îl încep gazdele și chiar în min. 1 se produce

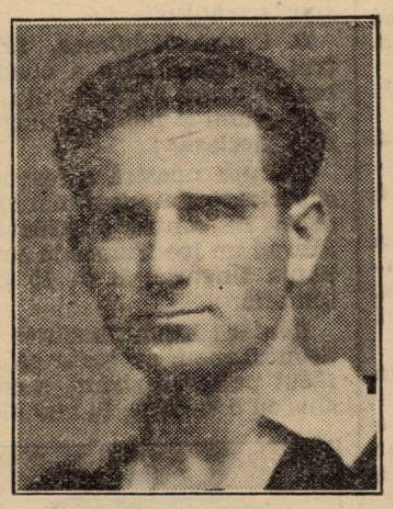

SCHWARTZ

o combinație frumoasă Toth-Bindea și Dubac nu poate respinge decât în corner, acesta rămânând neutilizat.

După 4 minute, o nouă fază splendidă: Schwartz-Marcu-Bindea și acesta trage puternic. Puchar apără în extremis.

Jugoslavii atacă abia în min. 9 prin Sarici, dar nu obțin decât corner.

O OCAZIE RATATA

In min. 10, Bindea pornește cu balonul dela centru, driblează tot ce-i iese în cale și centrează. Mingea se plimbă prin fața porții, dar nu-i nimeni care să reia.

BINDEA DESCHIDE SCORUL

Peste un minut, Bürger execută o lovitură dela 30 m., trimițând balonul lui Malița. Acesta îi pasează lui Bindea care înscrie imparabil: 1—0 pentru Timișoara.

Timp de cinci minute, jugoslavii atacă puternic prin Tirnanici. Dar acesta trage odată pe sus, iar a doua oară Eichler intervine, respingând greu.

JUGOSLAVII N'AU NOROC

In min. 20, Schwartz bate un foult dela 20 m., dar afară. Și peste cinci minute Tirnanici ratează o ocazie sigură.

PRIMUL INCIDENT BINDEA-DUBAC

In min. 40, Valjarevici tramic conflict cu „prietenul" său Dubac, incident care este aplanat imediat.

KOHL MARCHEAZA IN PROPRIE POARTA

In min. 40, Vlajarevici trage puternic, Eichler nu poate reține și Kohl — din greșeală — marchează imparabil în proprie poartă: 1-1

MIN 49: 2—1

Repriza doua debutează în aceeași alură rapidă. De data aceasta atacă jugoslavii. Marianovici trage puternic, dar Eichler apară.

In min. 49, Marcu shootează foarte puternic, Stoicovici vrea să degajeze, dar nu reușește decât să schimbe direcția balonului, care intră în goal: 2-1 pentru Timișoara.

Jocul se înteține, acțiunile se produc de o parte și de alta. Schwartz trage o bombă în min. 52, dar afară. O combinație Malița-Schwartz se soldează cu un corner în min. 55, corner rămas fără rezultat. Peste două minute, Eichler are un reflex extraordinar și salvează un goal sigur.

O BARA ȘI UN NOU GOAL

In min. 60, Marcu execută o lovitură liberă dela 20 m. Balonul lovește bara și ese afară, pentruca acelaș Marcu — în min. 61 — să tragă o lumânare la 2 m. de poartă!

Bindea—în formă mare—are o acțiune în stil personal în min. 62. Cotormani pasează lui Marcu, care lansează pe Bindea. Acesta, în plină cursă, trece peste trei adversari și pasează lui Malița, care marchează imparabil: 3-1.

MARIANOVICI

O NOUĂ BOMBA A LUI MARCU

Mingea, repusă la centru, este reluată de timișoreni și dusă spre porta lui Puchar Marcu trage dela 25 m. o bombă formidabilă. Puchar nu poate apăra decât în corner.

IAR BINDEA-DUBAC...

In min. 71, Bindea are un nou schimb de... amabilități cu Dubac. Dar și acest con-

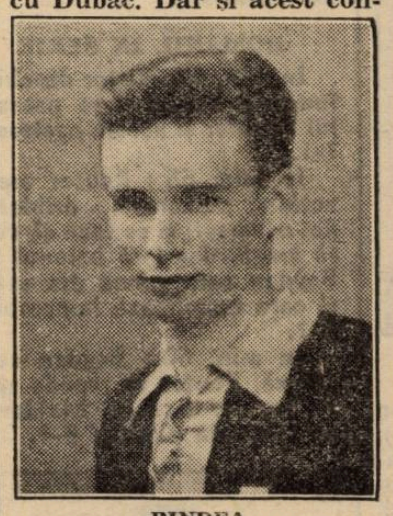

BINDEA

flict este aplanat repede,

...ȘI SCANDAL!

In min. 80 însă, conflictul este mai grav și un conducător jugoslav intră pe teren ca să-i despartă. In acelaș timp, intervine — fără să fie chemată — și poliția. Jugoslavul are o atitudine obraznică față de poliție, ba chiar și lovește, ceeace dă naștere la un scandal mare. Se împart lovituri de o parte și de alta, pentruca în cele din urmă să se liniștească spiritele.

D. Fărcășanu a expediat după match o telegramă la Belgrad, d-lui Andreevici, cerând sancționarea provocatorului.

BELGRAD SE RETRAGE DE PE TEREN

După potolirea scandalului, echipa jugoslavă se retrage de pe teren, cu excepția sportivului Marianovici. Totuși, oaspeții revin și acceptă să joace 10 minute câte mai rămâseseră. Și care n'au avut nici un rezultat.

BINDEA ȘI BÜRGER, CEI MAI BUNI DIN „22"

Jocul a fost frumos.

Timișorenii au dominat mai mult, însă — ca și oaspeții — au avut linia de halfi slabă.

Cei mai buni jucători de pe teren au fost Bindea și Bürger. Primul în special, deși era supravegheat de trei sârbi, a excelat, manifestând o formă mare.

O REVELAȚIE: TOTH

Insă, a surprins plăcut comportarea lui Toth (C.A.M.T.,), care a fost o revelație.

S'au mai remarcat: Malița, Schwartz și Eichler.

Dintre jugoslavi, Puchar, Dubac, Marianovici, Dojiokici și Tirnanici au reușit să se impună.

— V. Zottu —

Unirea Tricolor, Gloria C.F.R., Jiul și Mureșul sunt leaderii diviziei B

In urma rezultatelor obținute în cea de a cincea etapă a diviziei B, clasamentele celor patru serii se prezintă astfel:

SERIA ESTICA
GRUPA DE SUD

Unirea Tric.	5	5	0	0	16: 5	=10 p.
Prahova	5	4	1	0	14: 7	= 9 p.
A. S. C-tanța	5	3	1	1	21:11	= 7 p.
Macaby	5	3	0	2	14:10	= 6 p.
Fr. Română	5	2	1	2	11:10	= 5 p.
Dacia Unirea	5	2	0	3	12:14	= 4 p.
Turda	5	1	1	3	11:16	= 3 p.
Luceafărul	5	1	1	3	9:16	= 3 p.
Mociornița	5	1	0	4	8:15	= 2 p.
A. C. F. R.	5	0	1	3	8:18	= 1 p.

SERIA ESTICA
GRUPA NORD

Gloria C.F.R.	5	4	1	0	10: 2	=9 p.
D. V. A.	5	3	1	1	18: 5	=7 p.
Dragoș-Vodă	5	3	1	1	15: 5	=7 p.
Textila M.V.	5	2	1	2	4: 3	=4 p.
H. L. A.	5	2	0	3	19:10	=4 p.
Traian	5	1	2	2	10:16	=4 p.
Sporting	5	2	0	3	3: 9	=4 p.
Victoria C.F.R.	5	1	1	3	8: 7	=3 p.
Iahn	4	1	1	2	5: 7	=3 p.
Mih. Viteazu	4	1	0	3	4:23	=2 p.

SERIA VESTICĂ
GRUPA DE SUD

Jiul	4	3	0	1	15: 6	=6 p.
Vulturii	5	3	0	2	11: 8	=6 p.
Craiovan	5	3	0	2	7: 8	=6 p.
C. A. M. T.	3	2	0	1	9: 5	=4 p.
C.F.R. Simeria	3	2	0	1	4: 3	=4 p.
Minerul	5	2	0	3	8: 6	=4 p.
Rovine Griv.	4	2	0	2	5: 6	=4 p.
C. A. O.	2	1	0	1	5: 3	=2 p.
Șoimii	5	0	0	5	3:18	=0 p.
Unirea M. V.	5	0	0	5	1:15	=0 p.

SERIA VESTICĂ
GRUPUL DE NORD

Mureșul	5	5	0	0	22: 3	=10 p.
S. G. S.	5	3	0	2	7:11	=6 p.
Crișana	5	1	3	1	3: 2	=5 p.
Ind. Sârmei	5	2	1	2	9: 9	=5 p.
Universitatea	3	1	2	0	3: 2	=5 p.
Tricolor	4	1	2	1	5: 4	=4 p.
Monopol	5	1	2	2	9: 9	=4 p.
Stăruința	5	2	0	3	7: 9	=4 p.
Victoria	5	1	1	3	4:15	=3 p.
Olimpia	4	0	1	3	1:10	=1 p.

In drum spre titlul seriei

Prahova a eliminat un greu obstacol,

învingând Dacia Unirea cu 4-1 (2-1)

Ploești 25 (prin telefon).— *Matchul disputat azi dimineață în localitate între Prahova și Dacia Unirea din Brăila a revenit ploeștenilor la scorul de 4:1 (2:1).*

Punctele au fost înscrise de Criciotoiu (minutele 8, 21 și 66) și Vâlciu (58) pentru Prahova; iar pentru Dacia Unirea a înscris Drăghicescu în minutul 31.

Victoria obținută de gazde este cu totul meritată căci au jucat mai bine și mai ales au avut în Criciotoiu un realizator de prima clasă.

D. Piky Kroner a condus în fața a 1000 spectatori următoarele echipe:

DACIA UNIREA: Manu-Weiss, Zuckermann-Crișan, Bonațiu, Uriciuc-Cavadia, Vitea, Varodi, Goldenberg, Drăghicescu.

PRAHOVA: Calistrat-Russen, Dragomirescu, Grünn, Popp, Pascaru-Vâlciu, Radu Florian, Beju, Farcaș, Criciotoiu.

Campionatul în Europa

BELGIA

Bruxelles, 25. — In cadrul campionatului de football s'au înregistrat azi următoarele rezultate:

SC Anderlecht-Liersche SK 2—1.
White Star-FC Boom: 4—1.
Olympique Charleroi-Daring 3—0.
Beerschot AC-FC Antverp 3—0.
FC Malines-FC Bruegge 3—2.
Standard-Union St. Gilloise 5—5.
CS Bruegge-FC Gantois 1—0.

ELVEȚIA

Zuerich. 25. — Rezultatele matchurilor de campionat, disputate azi în Elveția sunt următoarele:

Young Fellows - Nordstern 1—1.
Young Boys-Lausanne Sport 1—1.
FC Biel-Grashoppers 0—0
FC Bâle-FC Lucerna 4—1.
Servette-Chaux de Fonds 2—0.
FC Lugano-FC Grenchen 1—1.

FRANȚA

Paris, 25. — In cadrul campionatului de football s'au disputat azi următoarele matchuri:

Olympique Marseille - Excelsior Roubaix 4—3.
Sochaux-FC Antibes 3—0.
FC Rouen-Racing Lens 5—0.
AS Cannes-Le Havre 1—1.
Racing Roubaix - FC Sete 3—1.
Saint Etienne-Racing Paris 4—0

ITALIA

Milano, 25. — Următoarele matchuri de football s'au disputat azi în cadrul campionatului italian:

FC Livorno-FC Torino 1—1.
FC Bologna-FC Bari 4—3.
Lazio-Genova 2—1.
Ambrosiana-Novara 1—0.
FC Milan-FC Neapoli 0—0.
Sampierdarena - AS ROMA 3—2.
Juventus-Modena 1—1.
Triestina-Lucchese 2—1.

UNGARIA

Budapesta 25.— Eternul derby dintre Hungaria și Ferencvaros a revenit leaderului Hungaria, cu un scor destul de categoric. Astfel Hungaria continuă să conducă în clasament.

Rezultatele:

Hungaria - Ferencvaros 3—0 (1—0).
Ujpest-Sz. MAV 3—0 (1—0).
Phoebus-Budafok 2—1 (1—1).
Szeged-ZSE 2—0 (1—0).
Bocskai-SSE 8—0 (6—0).

A cincea victorie consecutivă

Unirea Tricolor
a învins Macaby cu 3-2 (3-0)
O partidă extrem de disputată, în care Unirea Tricolor a meritat victoria

Matchul dintre Unirea Tricolor și Macaby disputat eri dimineață pe arena din Obor a fost câștigat așa cum prevăzusem de gazde. Și exact așa cum am scris noi eri matchul nu a fost deloc ușor pentru învingători. Uniriștii au trebuit să se întrebuințeze la maximum pentru a putea culege cele două puncte puse în joc, iar Macaby a avut avantajul masivității echipei.

O VICTORIE MERITATA

Din cauza vântului care a bătut tot timpul fiecare echipă a dominat câte o repriză: Unirea prima, când au înscris 3 puncte și Macaby a doua, când au marcat și ei de două ori.

Dat fiind faptul că în ultima repriză oaspeții au dominat categoric s'ar putea presupune că victoria oborenilor nu este meritată. Lucrul nu este de loc just.

Invingătorii când au avut avantajul, au înscris trei puncte și au mai ratat două ocazii absolut clare, dintre cari una la poarta goală. Macaby a avut avantajul vântului, dar nu au putut înscrie decât două puncte. Iar dominarea macabeylor a fost mai mult rezultatul retragerii — greșite — în apărare a uniriștilor, decât fructul atacurilor lor, cari în mare majoritate au fost foarte ușor lămurite de apărarea învingătorilor. Așa încât după părerea noastră, regularitatea victoriei obținută de Unirea Tricolor nu poate fi pusă în discuție.

JOCUL

Este început de Unirea Tricolor care are avantajul vântului și domină, însă nu fără ca Macaby să atace și ei și să fie chiar foarte periculoși. Se pare că oborenii nu și-au găsit încă „legătura". Cu cât trece timpul, gazdele joacă din ce în ce mai bine, domină insistent dar atacul nu trage la poartă.

Și trebuie să vină Boteanu din linia de mijlocași să tragă la goal ca să înscrie primul punct pentru Unirea.

De aci înainte oborenii domină net și dintr'o centrare a lui Lulu Mihăilescu, Alecu Andrei căruia Dumitrescu i-a făcut loc ținând cu spatele pe Krauss, trage și înscrie al doilea goal.

Punctul al treilea este înscris de Câmpeanu din penalty.

Lovitura de pedeapsă sancționa un fault comis de Krauss în dauna lui Dumitrescu. Penaltyul a fost negat de o parte din public. Până la sfârșit, Alexandrescu înscrie un punct, dar arbitrul fluierase offside.

MACABY LA RAND..

După pauză Macaby au avantajul vântului și domină dela început. Uniriștii fac impresia că sunt cam încrezuți, joacă indolent și vădit că toate acestea ușurează sarcina oaspeților. Aceștia atacă din ce în ce mai insistent și chiar din primele minute ale reluării obțin primul punct prin Moisescu.

Dominarea Macabylor continuă până aproape de sfârșitul jocului când Hoffmann înscrie al doilea punct cu capul, la o lovitură liberă, excelent executată de Mihalovici. Punctul se datorește exclusiv ieșirii greșite din poartă a lui Iliuță.

Până la sfîrșit, Macaby domină dar nu mai poate face nimic, iar Unirea Tricolor mai ratează o ocazie în poarta goală când Krauss a salvat de pe linia de goal.

A FOST SAU NU PENALTY?

Am spus mai sus că arbitrul a acordat un penalty gazdelor care a fost negat de o parte din public și am vrea să discutăm și noi valabilitatea acordării loviturii de la 11 metri.

In total au fost trei situații — afară de penaltyul acordat — în care arbitrul putea acorda eri penalty: una — foult—în careul Unirii, două — handsuri — în cel al Macabylor.

Dintre acestea arbitrul nu a acordat nici unul, acordând în schimb 11 metri la un foult care după părerea noastră nu trebuia sancționat astfel.

Să ne explicăm: Dumitrescu înainta cu mingia, a pătruns în careu în spre linia de tușe și acolo a fost ajuns din urmă de Krauss.

Acesta l-a atacat nereglementar pe unirist și l-a doborât jos.

Arbitrul a dictat penalty, deși Dumitrescu era departe de a fi în situație de goal. Dar faptul a venit după cele două handsuri în careul macabyst și e probabil că arbitrul a vrut să compenseze oarecum neacordarea nici unuia din acestea.

A FOST UN JOC FRUMOS

Matchul, deși promitea să fie disputat „la sânge" a fost totuși foarte frumos grație arbitrajului foarte prompt. Oborenii au avut în avantaj o eficacitate mai mare și se pare, mai multă mobilitate în cursul primei reprize. Macaby a beneficiat în schimb de „greutate".

Echipa lor, mult mai masivă decât a uniriștilor a avut avantaj la mingiile înalte și în luptele corp la corp unde au ieșit aproape totdeauna învingători. Și în repriza doua oborenii deși jucau împotriva vântului au făcut greșeala să joace pe sus deși avuseseră suficient timp să vadă că la jocul de cap sunt regulat întrecuti de adversari.

CEI MAI BUNI

Dela Macaby s'au remarcat în ordine Barasch, Moisescu, Krauss, Szika și Hoffmann,

BOTEANU

iar dela Unirea Tricolor cei mai buni au fost Petrescu, Covaci, Boteanu, Florea, Anghelache — numai o repriză — Alexandrescu și Iliuță.

ARBITRUL ȘI ECHIPELE

D. Jean Petrescu a condus următoarele formații:

Macaby: **Schulder-Barasch, Csaika-Kraus, Mihailovici (Hrehuss), Hrehus (Mihailovici)-Smilovici, Szika, Hoffmann, Bărbulescu, Moisescu.**

Unirea Tricolor: **Iliuță-Petrescu, Covaci-Florea, Anghelache, Boteanu-Dumitrescu, Alecu, Alexandrescu, Câmpeanu, Mihăilescu.**

T. ANDRONIU

4.21.81

este noul număr de telefon al redacției ziarului nostru

Football

Pe teren propriu

Franco-Româna
a învins cu 4-0 (1-0) pe Mociornița-Coltea

BRAILA, 25 (prin telefon).— Echipa bucureșteană Mociornița-Coltea a jucat azi în orașul nostru cu Franco-Română. Gazdele au învins cu 4-0. Desfășurarea matchului a fost stânjenită de un vânt suficient de puternic care a influențat acțiunile ambelor echipe.

JOCUL

Este început de bucureșteni cari au vântul în spate dar nu pot face nimic din cauza apărării adversarilor.

In schimb, atacurile Franco-Românei sunt mult mai periculoase și, dela jumătatea primei reprize aceasta începe să domine insistent dar nu poate înscrie decât în mintul 41, când Ungureanu centrează și Manici înscrie cu capul.

După pauză, Franco-Româna are avantajul vântului și domină insistent, înscriind încă trei puncte: în minutul 69 prin Duda care a tras un schoot dela 12 metri pe care nu l'a putut reține portarul, în min. 73 prin Bodi — cu capul dela un corner — și în minutul 86 prin Unguroiu din offside.

S'AU REMARCAT

Dela Mociornița mai buni au fost Constantinescu, Stanciu, Türck și Dinescu, iar dela Franco Română Bartos, Tacacs, Popescu, Apostol și Unguroiu.

ECHIPELE ȘI ARBITRAJUL

D. Cuciaș a condus următoarele formații:

Mociornița: **Constantinescu, Țirvilei, Stanciu, Predescu, Türk, Silvestru, Frățilă, Humiță, Dinescu, Crafcescu, Căpușan.**

Franco-Româna: **Bartoș, Tacacs, Popescu, Belcin, Kosek, Apostol, Duda, Bodi, Letay, Manici, Unguroiu.**

Clasa și-a spus cuvântul

Deși s'a deplasat la Sibiu,
Jiul a învins Șoimii cu 9-2 (4-1)

Sibiu, 25. (Prin telefon). — *Matchul disputat azi în localitate între Jiul din Petroșani și Șoimii din orașul nostru s'a termniat printr'o victorie categorică a oaspeților cari au învins cu 9-2 (4-1). Invingătorii, net superiori, au fost într'o zi mare când le-au reușit orice au încercat.*

CINE A INSCRIS

Punctele au fost înscrise pentru Jiul de Vâjdea (3) în minutele 7, 20 și 85, Medve III în minutele 27 și 32, Medve I în minutele 55 și 72, Scovran în minutul 62 și Bulig în minutul 75. Afară de acestea Vâjdea a mai înscris un punct neacordat de arbitru pe motiv de offside.

Șoimii au înscris în minutul 24 prin Leprich și în minutul 57 prin Ionescu.

ECHIPELE ȘI ARBITRUL

D. Curea (Mediaș) a condus următoarele formații:

JIUL: Emerich, Medve II, Pavicici, Radu I, Scovran, Tacacs, Vâjdea, Radu II, Bulig, Medve III, Medve I.

ȘOIMII: Suciu, Moga, Capra, Giurițan, Opriș, Serb, Oană II, Ionescu, Secărea, Müller, Leprich.

Invingând detașat pe S.G.S. cu 6-1 (4-0)
Mureșul s'a consolidat în fruntea clasamentului grupei

TG.-MUREȘ, 25 (prin telefon). Azi după amiază s'a disputat matchul de football dintre S. G. S. din Sibiu și Mureșul din localitate. După o partidă în cursul căreia gazdele au fost tot timpul superioare, au învins cu 6:1 după ce la pauză au condus cu 4:0.

CUM S'A MARCAT

Dela început Mureșul atacă insistent și chiar în minutul 4, Sas înscrie primul punct pentru Mureșul. Dominarea mureșană continuă și în minutul 16 Vincze ridică scorul la 2:0.

Până aproape de sfârșitul reprizei, nu se mai poate marca nimic. Abia în minutul 40, Dascăl înscrie al treilea goal. După trei minute Șincu înscrie punctul al 4-lea pentru ca un minut mai târziu Dascăl să stabilească la 5:0 scorul reprizei. Pentru S. G. S. punctul de onoare a fost înscris în minutul 45 din penalty de Seifert.

După pauză jocul a avut acelaș aspect și în minutul 88 Șincu a înscris un nou punct pentru Mureșul.

UN MATCH DUR

După cum arată și scorul, nu se poate pune în discuție victoria Mureșului: este prea detașată.

Matchul a decurs tot timpul în avantajul gazdelor care dacă n'au înscris mai multe puncte, se datorește apărării disperate a S. G. S.-ului care, în cursul reprizei a doua, a jucat cu toți oamenii în poartă.

In afară de acestea, sibienii au jucat și extrem de dur rănind trei oameni: pe Vidrășan — foarte grav — Borsovesky și Szas.

ARBITRUL ȘI ECHIPELE

D. Vasile Petric (Simeria), a condus următoarele echipe:

Mureșul: Varday—Vidrășan, Bucur—Țiliga, Borsovesky, Medve—Șomogy, Dascăl, Szas, Sincu, Vincze.

S.G.S.: Berger—Wolff, Straffner—Walmann, Heidel, Belge—Zillinth, Seifert, Hint, Cupa Seitmicer.

S'AU REMARCAT

Dela Mureșul cei mai buni au fost Varday — care a apărat admirabil — Medve, Dascăl și Șincu, iar dela oaspeți numai Wolf și Seifert au corespuns.

Traian a deschis scorul și...
D. V. A. a învins cu 9-1 (5-1)

Galați, 25 (prin telefon). — D. V. A. a realizat scorul zilei: 9:1 (5:1) pe care l'a reușit în dauna formației Traian din Tighina.

Localnicii au făcut o partidă excelentă, având jocul la discreție.

Este interesant că scorul a fost deschis de Traian prin Hodorowsyk în min. 8, pentruca apoi să primească o ploaie de goaluri, marcate de: Carianopol min. 10 și 40, Dockmani (min. 20 și 30), Lazăr (min. 85 și 89) și Ghiliga (min. 33, 48 și 75).

D. Manole Vlahiu a arbitrat următoarele formații:

D. V. A.: **Simion, Ciobotaru, Jarcă, Holgea, Pepelea, Scarlat, Tache, Dockman, Carianopol, Lazăr, Ghiliga.**

Traian: **Delihag, Lungu, Armencia, Zimmer, Melovici, Solovici, Hodorovsky, Langfea, Cepoida, Turjinsky, Steiner.**

S'au remarcat în special: Pepelea, Carianopol (D.V.A.), Hodorovsky și Cepoida (Tr.).

Din min. 80, Traian a jucat în 9 oameni, portarul și un half părăsind terenul răniți.

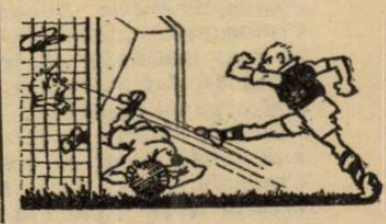

Football

4.21.81

este noul număr de telefon al redacției ziarului nostru

In prima deplasare

Luceafărul a cedat cu 4-1 (2-0) echipei A. S. Constanța

Constanța, 25. (Prin telefon). — *Pe stadionul „Victoria", din localitate, s'a disputat azi, în cadrul diviziei naționale B, matchul dintre „A. S. Constanța" și „Luceafărul" București.*

Constănțenii au câștigat cu 4-1 (2-0)

Punctele au fost marcate de: Comaroni, Dietrich, Pop și Filip; iar pentru „Luceafărul" a înscris Năstase.

S'au remarcat, dela învingători: portarul Alfons, care a fost cel mai bun din 22; Ion Ion, Gilly Marinescu, Demetrian și Comaroni; iar dela învinși: Năstase, Dan Gavrilescu și Cârcioc.

Jocul a fost de o factură slabă, numai în repriza II înregistrându-se câteva faze spectaculoase.

A arbitrat d. Romeo Ghițescu, autoritar și corect.

FORMAȚIILE

VICTORIA: Alfons, Ion Ion, Gilly Marinescu, Bogdan, Actis, Boicenco, Demetrian, Dietrich, Comaroni, Filip și Pop.

LUCEAFARUL: Nicolescu, Hartel, Georgescu, Dumitrescu, C. Vâlcov, Georgian, Năstase, Dan Gavrilescu, Iliescu, Cârcioc și Voiculescu.

'VG, cg p t. c, c mfwm mw

Contra așteptărilor

Turda a învins pe A. C. F. R. cu 6-2 (4-0)

Eri dimineață, pe arena de la Ghencea, Turda, după o serie întreagă de eșecuri, a spart ghinionul învingând pe merit și în mod detașat, pe A. C. F. R. din Brașov, cu 6-2 (4-0)

In fața unei echipe care a făcut parte din divizia A., și unde se găsesc individualități de talia lui Hecht, Kuska, Ströck și Csomag s'ar fi crezut că Turda va fi o victimă sigură; frica de retrogradare însă, și noua organizare ce băieții au dat-o clubului, desființând profesionismul, dragostea și ambiția ce au depus-o le-au fost încununate cu un succes meritat.

Va trebui însă să lupte mai departe cu același elan, temperându-și din „entuziasmul" puțin exagerat al unora dintre jucători

JOCUL

A. C. F. R.-ul alege terenul, cu soarele în spate, iar Turda are lovitura de începere.

In primul minut, Simionescu marchează dintr'o fază creată de Stancu și Samoilescu.

1—0 PENTRU TURDA

Balonul repus în joc ajunge la Csomag, care centrează bine lui Eugen și acesta trage dela 6 m. în bară.

Din acest moment, jocul este luat pe cont propriu de Turda.

Pe rând, ratează Păpurică, Samoilescu și Stancu. Mingea revine la Csomag, care centrează frumos, dar Ströck pierde în haut.

La o lovitură dela poartă, un brașovean acordă corner, care este bătut de Stancu.

Portarul A. C. F. R.-ului nu reține și în minutul 25 Turda conduce cu 2—0, ca după alte 5 minute Samoilescu să marcheze al treilea punct pentru Turda.

Brașovenii pierd terenul, iar Turda presează și în minutul 38, după un schimb Marin-Stancu, Samoilescu, Zarca, ultimul pecetluește scorul primei reprize la 4—0 pentru Turda.

REPRIZA II-a

La reluare, A. C. F. R. înjghebează câteva atacuri dar în fața fundașilor bucureșteni, toate sforțările se dovedesc inutile.

In minutul 62, Păpurică, care primise mingia dela Samoilescu, depășește portarul și marchează:

5—0 PENTRU TURDA

Valda și Hecht, încearcă poarta de departe.

Ionescu, foarte vigilent, prinde frumos.

Berta încearcă și el gestul camarazilor săi, dar fără succes.

Ströck, exasperat de bâlbâielile înaintașilor săi, pornește vijelios și driblând toată apărarea adversă și în minutul 75 printr'un schoot plasat, marchează primul punct pentru oaspeți. După alte trei minute, tot el, după ce primise dela Vaida și Berța, reduce handicapul:

5—2 PENTRU TURDA

Brașovenii încurajați de aceste succese, au câteva momente de dominare, în care tehnica lui Ströck are de spus multe, dar cum cu o floare nu se face primăvară, în minutul 85 Zarca stabilește scorul partidei la 6—2 PENTRU TURDA, după ce Stancu bătuse o lovitură liberă.

CUM AU JUCAT

Victoria Turdei se datorește în primul rând lui Simionescu, care a înscris primul punct, ridicând astfel moralul camarazilor săi.

Elanul și viteza cu care au jucat, a surprins pe brașoveni.

Toți băieții au muncit în același măsură, pentru obținerea victoriei.

Dela A. C. F. R., în afară de Ströck, Csomag și Vaida în a doua repriză, toți au fost șterși.

A arbitrat d. Oprisenescu, formațiile:

TURDA: Ionescu St. — Lăzărescu, Constantinidi Athanase, — Marin, Nichita, Fiți — Stancu, Zarca, Samoilescu, Simionescu, Păpurică.

A. C. F. R.: Littera — Marton, Kuska — Vaida, Berta, Bozocea — Hecht, Demeny, Ströck, Eugen, Csomag.

C. T.

Craiovan

a obținut un frumos succes dispunând de C. A. O. cu 3-1 (0-1)

Craiova, 25. (Prin telefon). — Echipa locală Craiovan a obținut azi după amiază un succes cu adevărat strălucit, dispunând de reputata echipă C. A. O. din Oradea cu 3-1 după ce la pauză craiovenii erau conduși cu 1-0.

Circa 3000 spectatori s'au deplasat la arenă să-și încurajeze echipa și au plecat de sigur mulțumiți de jocul văzut. Craiovenii au jucat într'adevăr admirabil și au obținut o victorie pe deplin meritată

JOCUL

A început printr'un studiu după care orădenii au pornit la atac. Cu un joc tip al lor, de passe laterale care încântă ochiul dar este neproductiv au început să-i domine pe craioveni cari nu și-au găsit locurile. Dominarea C. A. O.-ului s'a prelungit fără rezultat până în minutul 40 când extrema dreaptă Geczö a înscris primul punct pentru reprezentanții Oradiei, rezultat cu care s'a terminat repriza.

DUPA PAUZA, ASPECT SCHIMBAT

La reluare, aspectul jocului se schimbă cu totul. Craiovan, complect refăcut, pornește la un atac furibund și, în minutul 50, Marinescu egalează situația.

Succesul încurajează echipa craioveană, care, într'o condiție fizică perfectă, își depășește adversarul în toate compartimentele. Dominarea Craiovanului devine din ce în ce mai insistentă și, în minutul 68, Jassinsky înscrie al doilea punct pentru ei.

De aci înainte pe teren nu mai există decât o echipă: Craiovan, care face tot ce vrea pe teren și până la urmă mai înscrie un punct prin Szabo în minutul 77.

CEI MAI BUNI

Dela C. A. O. s'au remarcat Geczö, Juhasz, Krauss și Spielmann, iar dela Craiovan întreaga echipă merită toate elogiile.

ECHIPELE ȘI ARBITRUL

D. Gh. Busa (București) a condus formațiile:

C. A. O.: Töröc, Borgia, Ujvary, Borbil I, Juhasz, Kraus, Geczö, Reuge, Spielman, Papp, Halaty.

CRAIOVAN: Ciocâlteu, Iordăchescu, Damian, Ulici, Pârjol, George, Szabo, Marinescu, Walter, Iassinsky, Brașoveanu.

Universitatea

a reușit o victorie penibilă, în fața Victoriei cu 1-0 (1-0)

Cluj, 25 (prin telefon). — Intâlnirea divizionară B dintre Universitatea și Victoria (Carei) — disputată azi în localitate în fața a 1.000 de spectatori — s'a terminat cu o victorie penibilă a gazdelor la scorul de 1—0 (1-0) și s'a soldat cu un joc extrem de slab, care a nemulțumit profund asistența.

A fost un joc cum nici în campionatul districtual nu se vede.

La Universitatea, doar apărarea a reușit să se facă remarcată. In special fundașii Iancovici și Adoc. La Victoria, Nagy și Regel II s'au evidențiat.

Unicul punct al partidei a fost înscris în min. 27 de Țăranu.

D-lui locot. Beldeanu i s'au aliniat următoarele formații:

Universitatea: **Moldovan, Iancovici, Adoc, Putnic, Medrea, David, Coman, Ioanovici, Țăranu, Medrea III, Draga.**

Victoria: **Horody, Regel I, Orosz, Donca, Natty, Bembo, Nagy, Junk, Scavineac, Almaty, Regel II**

Surpriza dela Cernăuți

Dragoș Vodă prezentându-se lamentabil a cedat Gloriei C. F. R. cu 2-0 (2-0)

Gălățenii sunt leaderii seriei respective

Cernăuți, 25 (prin telefon). Partida disputată azi după amiază în orașul nostru între Gloria C. F. R. din Galați și Dragoș-Vodă din localitate, s'a soldat cu un rezultat surpriză: victoria gălățenilor.

O victorie pe deplin meritată dealtfel, căci Gloria a jucat foarte frumos, cu mult suflet și cu totul opus gazdelor, cari cu o echipă fantezist alcătuită, au dat un spectacol de cum nu trebue să se comporte o echipă pe teren.

JOCUL

S'a consumat din prima repriză când Gloria C.F.R. prin atacuri frumoase și mai ales eficace a înscris două puncte în minutele 35 și 39 prin Bodea și Rădulescu.

După pauză jocul a fost frumos din partea Gloriei, care a luptat să-și menție rezultatul.

In schimb Dragoș-Vodă a oferit un spectacol lamentabil cu echipa sa fantezist alcătuită. Conducătorii în loc să menție în echipă juniorii, cari au dat complectă satisfacție până acum, au introdus vechile vedete, răsuflate și cari n'au dat nici pe departe satisfacție. Din cauza acestora au fost siliți să facă mereu schimbări în echipă și natural că linia de atac nu putea merge.

Către sfârșit jocul a degenerat, jucătorii lui Dragoș-Vodă — în special Gazda — jucând foarte brutal.

UN INCIDENT

După match s'a întâmplat un incident grav. Doi jucători dela Dragoș-Vodă — Panenka și Tomovici — au bătut crunt pe Topa dela Gloria C. F. R. Gălățeanul a fost lovit atâta de rău încât a trebuit să fie transportat pe targă.

CEI MAI BUNI

Dela Gloria C.F.R. au fost: Cuciardy, Prassler II, Ionescu, Bodea, Cârjan și Rădulescu, iar dela Dragoș-Vodă: Schmidt și Penteleiciuc. De asemenea s'a remarcat Gazda prin durități.

ARBITRUL ȘI ECHIPELE

D. Tonny Irimescu (Iași) a condus formațiile:

Gloria C. F. R.: **Cuciardy, Prassler II, Ionescu, Topa, Kiss, Mihăilescu, Surugiu, Milea, Bodea, Cârjan, Rădulescu.**

Dragoș-Vodă: **Selessy, Schmidt, Penteleiciuc, Gazda, Strutinsky, Winternitz, Tomovici, Suck, Panenka, Steciuc, Cacerovsky.**

Stăruința a câștigat

destul de greu asupra Industriei Sârmei

Rezultatul: 3-1 (0-1)

Oradea, 25 (prin telefon). După un joc disputat, Stăruința a dispus de Industria Sârmei — în cadrul diviziei B cu 3-1 (0-1).

Gazdele au fost egale oaspeților în prima repriză, când Industria Sârmei a și condus cu 1-0 prin punctul marcat de Szaniszlo I în minutul 18 Stăruința a contra-atacat violent, dar n'a reușit să-și concretizeze superioritatea decât în repriza doua.

Bonațiu a egalat în minutul 51 și apoi Pop Ghiță a asigurat victoria echipei sale prin goalurile înscrise în minutele 66 și 71.

In ultimele minute, Industria Sârmei a avut o revenire puternică, dar n'a obținut decât două bare,

S'au remarcat: Rocsika, Neagrău, Fabian, Luncan, Pop (St.), Felecan și Szaniszlo I (Industria Sârmei).

Formațiile:

STARUINȚA: Farkas, Beleznai, Rocsika, Neagrău, Ciont, Fabian, Bonațiu, Luncan, Popovici, Lucaciu, Pop.

INDUSTRIA SARMEI: Bidea, Petcu, Felecan, Lazăr, Marie, Câșiu, Sibula, Racocea, Coltea, Szaniszlo I, Rotaru și Felegea.

Football

4.21.81

este noul număr de telefon al redacției ziarului nostru

Pe teren propriu

Minerul a învins Unirea M. V. cu 3-0 (0-0)

Lupeni, 25, (prin telefon).— Azi s'a disputat aci matchul dintre Unirea M. V. din Alba-Iulia și Minerul din localitate.

Gazdele au învins cu 3—0 după ce la pauză scorul nu fusese încă deschis. Oaspeții au opus o rezistență mai mare decât era de așteptat, dar după pauză, condiția fizică și-a spus cuvântul.

Punctele au fost înscrise de Gabor (2) și Zelenak.

D. Hustig (Arad) a condus următoarele echipe:

Minerul: Calambor - Sebec, Baby-Lazăr, Petre, Zelenak I-Canton Zelenak II, Roth, Bodnar, Provici.

Unirea M. V.: Vogel-Pop, Preda-Iov, Deak, Meșter I-da, Roth, Răcuțiu, Sentimbirean, Meșter II.

Un joc frumos

Rovine Griviția a cedat Vulturilor, la Petroșani, cu 2-0

după ce au rezistat eroic 64 de minute

Lugoj 25 (prin telefon). — Meciul disputat azi în localitate între Rovine Griviți din Craiova și Vulturii Textila din localitate s'a terminat prin victoria gazdelor cu 2:0, după ce la pauză nu se deschisese încă, scorul.

Matchul a fost foarte frumos și foarte disputat, dar craiovenii nu au putut rezista tempoului impus de adversari, decât o repriză.

In repriza doua lipsiți oarecum de condiție fizică, au cedat terenul din ce în ce și Vulturii au înscris două puncte prin Duma (min. 64) și Popescu (min. 85).

D. Cosma (Deva) a condus următoarele echipe:

VULTURII: Pfeilinger - Cionca, Hlavaty-Schmidt, Iorga, Hambalgo-Duma, Hodișan, Prasnic, Popescu, Mustetiu.

ROVINE GRIVITA: Scăești-eanu-Jurcu, Constantin-Mihăilescu, Popescu, Iovu-Frăsie, Ionescu I, Stoianovici, Ștefănescu, Ionescu II.

DIRAN, excelentul portar al juniorilor din Bazargic, prinde frumos, într'una din situațiile grele pe care le-a lămurit

Spre surprinderea generală

Selecționata de juniori a Bazargicului a învins reprezentativa Capitalei și a cucerit „Cupa V. V. Tillea"

O victorie meritată cu 2-1 (1-0)

Deschiderea la matchul Germania—România a furnizat-o finala „Cupei V. V. Tilea", între selecționatele de juniori ale Districtelor București și Bazargic.

Spre surprinderea generală, București — mare favorit — a fost învins cu 2-1 (1-0), însă pe drept — deși a avut destul ghinion. Totuși, pentru modul cum echipa Capitalei a înțeles să joace, eșecul este meritat.

In schimb, Bazargic a fost o surpriză plăcută.

A jucat simpatic și cu multă voință. A arătat în special că știe să se apere atunci când e nevoe.

Intreaga echipă a Bazargicului merită felicitări pentru joc și succesul repurtat.

FORMAȚIILE

Bazargic: **Diran-Iordanoff, Baiagieff - Ghenoff, Ivanoff, Ionescu-Nuțu, N. Ivan, Zeana Stere, Barbu Ion, Tulliu C.**.

București: **Budan-Arsenovici, Nicu Virgil-Titi Niculescu, Popescu M., Ungureanu-Mărdreanu, Mihăescu, Mărdărăscu, Georgescu, Oancea.**

A arbitrat d. At. Tănăsescu.

BAZARGIC SURPRINDE

Dela început, juniorii Bazargicului surprind printr'un joc legat și agresiv. Toate compartimentele funcționează foarte bine. Nu-i vorbă că apărarea a fost mult ajutată și de faptul că atacul bucureștean joacă de o manieră care lasă de dorit: combinații în tripletă, plus insuficiența lui Mărdărăscu și Mândreanu. Cu toate acestea, București a ratat câteva ocazii bune. Oancea în min. 15 și Mihăescu în min. 42 au tras câte o bară care a înghețat pe oaspeți.

Timp de 30 de minute, jocul se menține egal, iute, cu acțiuni periculoase de o parte și de alta. Cu o ușoară notă de pericolos de partea oaspeților.

Se remarcă în special la Bazargic, interul dreapta Ivan, halful centru Ivanoff, fundașul Boiagieff și portarul Diran.

Gazdele nu reușesc să realizeze nimic în fața porții decât shooturi cu mult peste bară.

In min. 32, la un atac pe stânga, Tulliu centrează, balonul se plimbă prin fața porții lui Budan și Nuțu, venit în plină viteză, reia puternic în placă: 1-0 pentru Bazargic.

Bucureștenii par surprinși și decișI să reacționeze puternic în plasă: 1-0 pentru șeli, în special în apărare, în timp ce juniorii din Bazargic atacă cu mai multă încredere.

Totuși, rezultatul nu se schimbă până la sfârșitul reprizei.

Raport de cornere în această parte a jocului: 3-1 pentru Bazargic.

REPRIZA STERILITAȚII BUCUREȘTENE

La reluare, aspectul jocului se schimbă mult. Bucureștenii domină categoric, tot jocul este în careul „galbenilor", dar — pe de o parte — ghinionul (s'au tras încă trei bare), iar pe de alta ineficacitatea atacanților bucureșteni și jocul catastrofal al lui Mărdărăscu și Georgescu au privat echipa Capitalei de victorie. Pe care ar fi meritat-o, judecând după aspectul jocului din această repriză.

In plus, Bazargic s'a apărat cu o dârzenie demnă de remarcat și care — cu concursul sterilității adversarilor și datorită lui Mărdărăscu — a asigurat succesul echipei sale.

După 23 de minute în care ostilitățile au decurs mai mult în careul Bazargicului, se produce un atac al oaspeților prin tripletă. Ivan schimbă cu Barbu iar acesta trece balonul „printre" lui Tulliu. Acesta pătrunde și, deși Budan îi ieșise înainte, marchează fără dificultate: 2-0 pentru Bazargic.

Până la sfârșit, aceeași, dominare sterilă a bucureștenilor, aceeași figură lamentabilă făcută de Mărdărăscu și Georgescu și același ghinion.

Doar câteva ieșiri răzlețe ale oaspeților, dar foarte periculoase.

Cu două minute înainte de sfârșit, Popescu M. — halful centru — trage destul de plasat și balonul intră pe sub Diran: 2-1 pentru Bazargic.

Ultimele minute de joc n'au nici un rezultat.

Raport de cornere: 5-1 pentru București.

ECHIPE, JUCATORI

Victoria este meritată, cu toate că Bazargic a fost dominat după pauză. O merită pentrucă au știut ce vor și când au avut avantajul, au știut să-l apere. In schimb, București a jucat slab, în special în atac, care a fost „buba" echipei.

In special Mărdărăscu — care a fost catastrofal.

S'au remarcat: Diran, fundașii Ivanoff, Ivan, Zeana și Tulliu dela Bazargic; Popescu, Arsenovici, Nicu Virgil, Mihăescu și Oancea dela București.

*

După match, d. V. V. Tilea a înmânat cupa echipei învingătoare și a felicitat pe căpitanii celor două selecționate.

— g. —

După un joc dur, în care a condus 75 minute cu 1-0, Crișana a terminat la egalitate (1-1) cu Olimpia

Satu Mare 25 (prin telefon). — Azi după amiază s'a disputat în orașul nostru în fața a 500 spectatori matchul de football dintre Crișana din Oradea și Olimpia din localitate.

Partida s'a terminat la egalitate (1-1) după ce la pauză Crișana conducea cu 1-0.

Punctul prim a fost înscris de Deleanu în minutul 33 pentru Crișana. Konrad portarul Olimpiei a egalat din penalty în minutul 75.

UN INCIDENT

In repriza doua jocul a degenerat în mare măsură, gazdele dedându-se la brutalități. Mijlocașul Micu a rănit destul de serios pe Derebessy dela Crișana pentru care lucru Micu a fost eliminat de pe teren.

A condus d. Iuliu Palfy (Arad).

Intre adversari egali, rezultat egal

Monopol-Tricolor 2-2 (2-2)

Baia Mare 25 (prin telefon). — *Azi s'a disputat în localitate matchul dintre Monopol din Tg. Mureș și Tricolor din orașul nostru. După un joc foarte disputat, partida s'a terminat la egalitate 2:2 (2:2). După cum se vede scorul a fost stabilit din prima repriză când Elekeș a înscris de două ori pentru Monopol — în minutele 20 și 32 — iar Decey — minutul 26— și Seremy I — minutul 36 — pentru Tricolor.*

Rezultatul este perfect just ambele echipe fiind de forțe absolut egale. A fost o surpriză în localitate comportarea admirabilă a Monopolului care din zi în zi face progrese tot mai mari.

Matchul a fost condus de d. Moșuleț (Oradea).

Textila M. V. a câștigat derbyul Iașilor

învingând în cadrul diviziei B pe Victoria C. F. R. cu 1-0 (0-0)

Iași, 25 (prin telefon). — Azi s'a disputat derbyul local al diviziei B între Textila M. V. și Victoria C. F. R. Matchul ca toate derbyurile din ultima vreme nu a corespuns nici pe departe așteptărilor fiind extrem de brutal și de slab. Textila M. V. a învins cu 1:0 (0:0) prin punctul înscris de Glück în minutul 50.

D. Radu Simion (Bârlad) a condus următoarele echipe:

TEXTILA M. V.: Vasiliev-sky, Avlanesky, Barta, Gherasim, Glaser, Pipa II, Glück, Fleaca, Radu, Gabor, Losak.

VICTORIA C. F. R.: Orhei, Viziteu, Butnei, Ciobotaru, Ghindaru, Zaharia, Bogza, Cazacu, Gheorghiu, Dănciulescu, Danielotis.

Germania-România 4-1 (1-0)

(Continuare din pagina 9-a)

sfertul de oră al echipei noastre se termină.

Dacă în aceste cincisprezece minute am fi reușit să marcăm un goal, altul ar fi fost rezultatul matchului.

Dar germanii se reculeg. Observă că au primit jocul avântat și pe sus al românilor și-și refac tactica.

Se joacă în perfect stil vienez: pe jos și tehnic.

Inaintarea germană se instalează în careul nostru. In minutul 15, Sfera salvează extraordinar chiar pe linia porții. Peste un minut Albu acordă corner. Bialas trage excelent, Mock trece cu capul lui Stroh, care trage alături.

David dă lui Gain, acesta lui Demetrovici, care-l deschide pe Dobay. Timișoreanul fuge, trece peste Wagner și Appel, trage, dar alături de poartă.

Raftl degajează până la Stroh, care-i trece lui Schoen. Acesta reia direct în plasă:

1—0 PENTRU GERMANI

A fost un goal frumos, imparabil, marcat în minutul 19.

Pornind mingea dela centru, Bodola trage de departe, Raftl apără boxând mingea la Orza, care trage și el.

In minutul 21, germanii atacă frumos, în tripletă, depășindu-l pe Gain, dar în urma intervenției lui Sfera, mingea ajunge la Dobay care trage în Appel; mingea ricoșează la Bodola care TRAGE IN BARĂ; mingea intră în teren, iar Orza trage milimetric afară. Românii sunt urmăriți de ghinion.

In minutele 23 și 24 Ploeșteanu trage două admirabile shooturi de departe. Ne alegem cu frumusețea lor.

Iar Baratky, în minutul

Românii presează din nou, 25, scapă o ocazie rară trăgând prea slab.

In minutul 26 Schoen și Pesser trag câte un shoot de departe, pe care David le prinde periculos.

In acelaș minut Dobay scapă, singur, de fundași, dar, când să tragă, cade — tot singur.

După un corner obținut dar nejustificat de germani, mingea ajunge la Bodola. Acesta îi trece la Orza, care împinge mingea — cu capul — spre poartă. Figura lui Orza a fost de toată frumusețea.

In minutul 29, atacul german se pune iar pe picioare, dar Sfera, ultim apărător, face hands la 40 m. Stroh trage, dar David prinde.

Apoi, în minutul 30, Vintilă împinge atacul nostru, dar Raftl degajează cu piciorul.

In minutul 32 a fost o fază rară. Atacul german scapă de apărarea noastră și toți cei cinci înnaintași vin amenințători spre David. Acesta, în disperare de cauză, iese din poartă și blochează mingea în picioarele lui Schoen. David a apărat extraordinar un goal aproape făcut.

Peste un minut Pesser trage altăuri, de aproape.

Apoi jocul se calmează, apărarea românilor mai răsuflă. In minutul 34 Ploeșteanu trage de departe. Apoi vine rândul lui Sfera să salveze din nou de pe linia porții. Mingea ajunge la Hahneman, care, de aproape, trage alături.

In minutul 38 românii obțin — inutil — un corner tras bine de Dobay.

In minutul 40, Gain deschide pe Orza, care trage cu capul, dar Raftl prinde.

Peste un minut, Schoen marchează din off-side. Goalul nu se acordă.

In minutul 42 Orza frulteză pe Sckoumal, acesta bate, iar Hohneman, dela 30 m., trage sus, peste poartă.

In min. 43 și 44 Baratky, apoi Bodola trage prost dela 50 și 40 m.

Repriza se termină în careul german.

DUPA PAUZA

Pornită de români, mingea ajunge la Hahneman, care trage de departe afară.

Românii reacționează puternic, dar pierd de două ori prin Dobay și Baratky.

In minutul 6 se produce o ciocnire între Orza și Sckoumal. De vină fusese germanul, dar d. Mika Popovici vede altfel.

Skoumal bate mingea, care ajunge la Hahneman. Acesta trage prin surprindere, așa că David nu poate apăra:

2—0 PENTRU GERMANI

Goalul acesta se datorește exclusiv arbitrului, care, dealtfel, în urma huiduelilor copioase, pierde matchul din mână.

In minutul 8 Dobay centrează, Orza trage cu capul, Raftl prinde ușor. Peste un minut, corner pentru români. Orza trage, iar Raftl acordă un alt corner. Bate Orza, iar Dobay trage afară.

In min. 11, Orza face o cursă frumoasă pe tușe și trece lui Baratky care trage prost. Dar este foultat. Trage tot el, afară.

In minutul 12 Raftl apără un shoot greu al lui Dobay.

Presați îndelung, germanii pornesc din nou la atac, dar sunt opriți de liniile noastre defensive.

Urmează o fază stupidă.

In minutul 16 Bialas, extrema dreaptă germană, trage fără convingere. Mingea se lovește de Albu și ricoșează în poartă:

3—0 PENTRU GERMANI

Printre români se observă o ușoară descurajare.

Și pe bună dreptate: presează atâta timp ca, după aceea, să-și marcheze în poarta proprie!

In minutul 18 Orza îi trece lui Baratky, care scapă o ocazie rară.

Românii obțin și un corner, dar nu pot marca.

In minutul 19, Bialas face o cursă frumoasă pe tușă, trece peste Albu, acum demoralizat, dar trage afară. Peste 2 minute este imitat de Schoen.

In minutul 22 Orza își ia pe seamă o acțiune singulară, ajunge în careul german, unde Schmaus face hands. Arbitrul însă nu acordă penalty. Un furt ordinar.

Peste încă un minut, Baratky este trântit la pământ, tot în careu, dar d. Mika Popovici iar nu vede. Altă hoție și mai ordinară.

In schimb peste câteva secunde dă lovitură liberă dela centru contra românilor. Sfera salvează.

In minutul 27, Baratky este foultat pe linia de 16 metri. Trage tot el peste zid și peste poartă.

Peste 2 minute, Ploeșteanu îi dă lui Bodola care, de aproape, trage afară stricând o situație clară de marcat.

In min. 30, germanii atacă. Pesser trage din colț, unde și rămâne, dar David prinde. Mingea ajunge la Stroh care trage în bară. Ricoșa ajunge la Pesser, care era în poziție de off-side, și marchează:

4—0 PENTRU GERMANI

Goalul a fost marcat din greșala flagrantă a arbitrului.

Românii luptă foarte greu.

In minutul 33 corner pentru Germania tras de Bialas. Schoen shootează peste bară.

Peste un minut, un hands lângă careul Germaniei. Bate Dobay, reia cu capul Bodola, dar Raftl prinde.

In min. 35 Orza fuge pe tușe, dă lui Baratky care trage prea sus.

In min. 36 Orza repetă figura de mai sus, dar Baratky îi dă mingea înapoi și recenta extremă dreaptă a României marchează singurul nostru goal:

4—1 PENTRU GERMANI

A fost un goal frumos, care se datorește exclusiv lui Orza.

Germanii, siguri de victorie, reacționează slab.

După un joc egal, se produce un foult bătut slab de Baratky.

In minutul 43, după o insistare activă, românii obțin corner nefructificat, pentru ca peste 30 secunde Ploeșteanu, care a jucat excelent, să tragă din nou în bară.

In ultimul minut, românii mai obțin un corner, dar rezultatul rămâne neschimbat.

AU JUCAT BINE

Dela germani: întreaga echipă, care posedă o tehnică perfectă și un puternic simț de asociație. S'a remarcat în deosebi halful dreapta Wagner.

Dela români: David, Sfera, Vintilă, Demetrovici, Ploeșteanu și Orza. Cel mai bun, Orza. Ceilalți acceptabili.

Despre toți vom mai vorbi mâine.

ECHIPELE

GERMANIA: Raftl; Appel, Schmaus; Wagner, Mock, Sckoumal; Bialas, Hahneman, Stroh, Schoen, Pesser.

ROMÂNIA: David, Sfera, Albu; Vintilă, Gain, Demetrovici; Orza, Ploeșteanu, Baratky, Bodola, Dobay.

Virgil Popescu

Matchuri amicale din district

VIFORUL DACIA (jun.)—S.E.T. (jun.) 7-1 (2-1)

Teren: Colentina.
Ora: 9.

Juniorii dela Viforul Dacia au învins pe cei ai S.E.T.-ului cu 7-1 (2-1) după un joc puțin spectaculos.

D. Gantu Maxim a condus formațiile:

Viforul Dacia: Bellu, Simionescu, Grigorescu, Constantinescu, Manovei, Mihalcea, Linteanu, Besetlei, Gheorghiu, Dobrovici, Bestelki.

S.E.T.: Creiadel, Tăutu, Șerban, Lungu, Naum, Barbu, Adamescu, Popescu, Niculescu, Iamandi, Scutelnicu.

Au marcat: Pinteanu (3), Nicu, Gheorghiu (2) și Creiadel (în propria-poartă) pt. Vif. Dacia și Iamandi (S.E.T.).

S'au evidențiat: Iamandi, Gheorghiu și Mihalcea.

UNIREA TRICOLOR (jun.) — MACABI (jun.) 4-1 (1-0)

Matchul de deschidere la partida Unirea Tricolor—Macabi a fost furnizat de juniorii susnumitelor grupări.

Unirea Tricolor, net superioară, a învins cu 4—1 prin goalurile marcate de Popescu Tudor, Bogdan, Dobrescu, Panaitescu.

Pentru *Macabi* a marcat interul dreapta.

A.G.E.R. (jun.)—VERGU (jun) 4-3 (1-1)

Juniorii Vergului au întâlnit eri pe cei ai A.G.E.R.-ului pe arena S.T.B.

După un joc strâns, „electricienii" au învins la limită.

COLENTINA (jun.)—SP. MUNCITORESC (jun.) 2-1 (0-0)

Pe terenul Stadion s'a disputat la ora 9 matchul dintre echipele de juniori ale Colentinei și Sportului Muncitoresc, soldându-se cu scorul de 2-1 pentru Colentina.

Colentina: Mișu, Tase, Vasile, Sterer, Pandele, Roșu, Niculae, Poștaru, Tudor, Coșaru.

Sp. Muncitoresc: Nae, Ionescu S., Ion, Ștefănescu, Molnar, Stelian, Popescu, Niculescu D., Sarkisian, Tică, Ciuraru.

IUTA (jun.)—OLIMPIA (jun.) 0-0

Pe terenul Iuta, matchul amical care s'a disputat între juniorii echipelor Iuta și Olimpia s'a terminat cu rezultatul de 0-0.

SOCEC (rezerve)—METALOGLOBUS (rezerve) 5-0 (3-0)

Pe terenul Macaby, rezervele Socecului au învins la scor rezervele Metaloglobusului.

Scorul sever se datorește în bună parte și lipsei de jucători din rândurile metalurgiștilor.

D-lui Kahane Marcel i s'au aliniat formațiile:

Socec: Stanciu-Cristescu, Petrescu-Crăciunescu, Lepădatu Nicolae-Ionescu, Radu, Eparu, Stănescu și Ginea.

Metaloglobus: Egu-Varga, Goldenberg-Iosef, Ludovic, Krauzs-Vasilescu, Szabo, Adalbert, Szilagzi și Mircea.

Au marcat: Ginea (3) și Ionescu (2).

MONITORUL OFICIAL (rez.) - GLORIA (rez.) 10-1 (6-1)

In match de deschidere la M. Oficial—Gloria, echipa secundă a Monitorului a sdrobit rezervele Gloriei cu categoricul scor de 11-1. Au marcat pentru învingători Rădulescu (4), Cristescu (2), Serb II (2), Manolescu și Bratu. Unicul punct al învinșilor a fost înscris de Bucșa. De remarcat că Gloria a jucat în 8 oameni.

CICLOP—ISBANDA 6-2 (3-2)

Matchul oficial dintre Ciclop și Isbânda a trebuit să se desfășoare ca un simplu amical, datorită faptului că Isbânda n'a prezentat licențele.

Isbânda a pierdut matchul prin forfait cu 3-0.

După o luptă disputată, Ciclop și-a însușit victoria, prin punctele înscrise de Banu (2), Cârlig (2), Chepet și Niculescu. Au înscris pentru Isbânda Tică și Costică.

A condus excelent d. Emanoil Nedelescu.

OLIMPIA—IUTA 4-3 (0-1)

Teren: Iuta.
Ora 11.

Pe terenul „Iuta" s'a disputat matchul amical dintre „Olimpia" și „Iuta", soldat cu scorul de 4-3 în favoarea primei.

Olimpia: Reglement II, Schtrader, Mustață, Vasilescu, Ionescu, Dobra, Artur, Crutescu, Reglement I, Peneyescu, Ponyi

Iuta: Sile, Lesain, Gican, Constantinescu, Szabo, Decu, Cimpoeru, Fekete, Crețu, Vlădescu, Padocea.

Rezultate din țară

CLUJ

C.F.R.—Echo 3-2 (1-0)
Uzina de Apă—Haggibor 2-0 (1-0)
„U" (jun.) — Napoca (jun.) 5-0 (3-0)

ORADEA

Vestul—Stăruința (Salonta) 2-0 (1-0)
Ferar — Kolping 8-0 (5-0)
Jandarmii — Chinezul 3-1 (1-0)

GALAȚI

Doc—Dunărea (Reni) 7-0 (4-0)
Ermis (jun.) — DVA (jun.) 3-2 (2-2)

CRAIOVA

Muncitorii I—Craiovan II 6-5 (1-1)

BRAILA

V. T. M. — As. Sportivă Nedelcu Chercea 2:1 (1:0)
A. S. Brăiliția—Fr. Română juniori 2:0.

SIBIU

S. G. S. rezerva — Riger rezerva 8:1 (5:1)
Muncitorii I— Explosiv (Făgăraș) 1:1 (0:1)
S. G. S. Juniori—S.S.S. juniori 2:2 (1:1)

CERNAUȚI

Dovbuș—C. F. R. 4:2
Muncitorul — Meseriașul Român 3:1 (3:0)
Macaby—Borohov 3:0 (2:0)
Venel — Avântul 6:0 (1:0)
Universit. (Cernăuți)—Luceafărul 1:1 (1:0)

JUNIORI

Dovbus—Borohov 1:1 (1:0)
Dragoș Vodă —Luceafărul 4:1 (2:0)
Meseriașul Român—C. F. R. 0:0
Muncitorii — Macaby 1:1 (1:0).

Germania-România 4-1 (1-0)

Un rezultat normal dacă ținem seama de joc

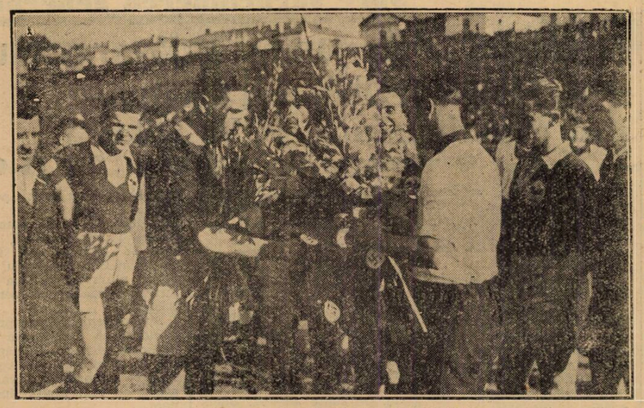

Căpitanii echipelor, schimbă buchetele de flori

niei au făcut în matchul de eri o dublă eroare.

S'au plasat greșit și nu au dat înaintării decât foarte puține mingi.

In primul rând, toți mijlocașii români au jucat prea mult înapoi. Vintilă, Gain și Demetrovici au jucat aproape pe aceeaș linie cu fundașii.

Pentru feroviar, jocul acesta defensiv nu înseamnă o greșală propriu zisă. Se știa dinainte că jocul lui este de așa natură și el trebuia să joace mai mult în urmă cu atât mai mult, cu cât avea de marcat pe Presser, unul din cei mai buni jucători ai Germaniei.

Cu Vintilă la Presser, Sfera la centrul înaintaș, Stroh, și Albu la Biallas, se realiza în echipa românească ceia ce se chiamă în football o *minimală siguranță*.

Sistemul acesta de plasament este valabil pentru un singur mijlocaș — deși în footballul modern, ca și în cel vechi dealtfel, un half nu are voe să joace numai defensiv și înapoi.

Și dacă el a fost preferat, trebuia atunci ca ceilalți mijlocași să joace în ofensivă, să alimenteze linia de înaintare cu mingi utilizabile.

Dar — și aici se află greșala — și ceilalți doi mijlocași, Gain și Demetrovici, au jucat în urmă.

In centrul terenului a fost tot timpul un gol — un fel de țară a nimănui — în care tripleta germană a primit nestânjenită mingia, a stopat, a avut timpul să se uite și, apreciind situația, să plaseze balonul în cea mai mare libertate.

E un aspect acesta. Al doilea e acela, că înaintarea românească neavând din spate mingii, a fost nevoită — pentru a nu goma — să și le aducă singură.

Din această cauză, interii au jucat numai în urmă și au fost foarte puține fazele ofensive ale echipei noastre, când atacul românesc a intrat în apărarea adversă cu toți cei cinci componenți ai săi.

BODOLA ȘI PLOEȘTEANU, INSUFICIENȚI

Intre cei doi interi, desigur, debutantul Ploeșteanu a fost mai bun. Dar asta nu împiedică cu nimic ca ei să fi jucat slab.

Jocul lor insuficient se datorează firește, în cea mai mare măsură jocului greșit al compartimentelor defensive, în care cum am spus numai Sfera a muncit iar Vintilă a jucat mai mult sau mai puțin bine. Totuși, partida făcută eri de Bodola și Ploeșteanu nu poate fi mulțumitoare nici pentru cei mai frugali spectatori.

Am îndrăzni chiar — cu toată aureola, care înconjoară personalitatea incontestabilă a lui Bodola — să exprimăm părerea că el ar trebui să fie lăsat pentru câtva timp să se odihnească.

Bodola traversează un fenomen foarte cotidian. El e nită. Un jucător extraordinar de muncitor, care îndeplinește o activitate uriașe în timpul unui match de football. Și nu trebue să uităm că Bodola a jucat de câțiva ani în șir în aproape fiecare Duminică.

Chiar dacă el refuză, trebue să fie lăsat să se odihnească.

Jocul lor de eri a fost, așa cum am spus imediat mai sus, șters, lipsit de personalitatea unor interi de valoare muncă oarecare, imensă uneori, întunecată alteori.

In linia de atac a României nu au jucat bine decât Dobay și poate Orza. La început a mers destul de bine și Baratky, dar s'a descurajat după cel de-al doilea goal marcat de germani.

TECHNICA... „INTELIGENTA"

Incontestabil echipa germană a strălucit printr'o technică desăvârșită... și printr'o tripleta, formată din jucători de clasă extraordinară.

Treceri din orice poziții, stopuri perfecte și elegante, joc de cap și degajeri precise, în sfârșit toată gama vieneză.

O virtuozitate cum rar ne-a fost dat să întâlnim pe un teren de football.

Ceia ce trebue să remarcăm însă nu este această technică izolată, luată singură ca un lucru suspendat.

Echipa germană a jucat technic dar și inteligent. In sensul că nu a jucat așa pentru a etala însușiri technice desăvârșite ci a pus technica în serviciul rezultatului.

Nicio oprire, niciun dribling nu au fost făcute pentru ele însile. Totul a cedat ideii de ansamblu.

Ceia ce pentru alte echipe înseamnă înfloriturl, lucruri căutate pentru a face impresie, la jucătorii germani a fost o modalitate de joc, ca oricare alta.

Totul a fost executat cu naturalețe și fără intenție de a face impresie.

Ceia ce ne-a învins însă, a fost jocul pe jos. Faptul că mingia nu a părăsit decât foarte rareori pământul este de altfel și explicația că o echipă destul de fragilă a rezistat așa cum a isbutit reprezentativa germană.

Treceri scurte, cu viteză potrivită și precise, au fost lucruri în fața cărora jucătorii noștri — în special cei din compartimentele defensive — au rămas admirativi.

De ce ne temeam n'am scăpat. Modalitatea aceasta de joc a fost fatală echipei noastre.

PLASAMENT ȘI ACȚIUNI TOTALE

O altă caracteristică puternică a echipei germane a fost admirabilul plasament al jucătorilor.

Incontinu în mișcare, păstrându-și locurile sau schimbându-și-le după cele mai precise regui jucătorii germani s'au găsit fără să se caute prea mult.

Cei unsprezece jucători au evidențiat în mod desăvârșit principiul modern că un jucător de valore joacă înainte de a avea mingia în picior.

Și faptul acesta că fiecare om se plasează pe faza „următoare" de joc ghicind cu precizione intenția de moment a partenerului, care avea mingia în picior, a făcut ca toate acțiune ofensive ale germanilor să fie totale.

Atunci, când echipa ataca, ataca cu tot oamenii, cari trebuiau să facă, iar restul venea din urmă într'o mișcare fireasca

Echipa germană a fost un acordeon, care s'a destins și s'a contractat după cum faza de joc era ofensivă sau defensivă.

Și dacă se adaogă că toate aceste însușiri nu au fost decât o ramă pentru o linie de atac în care toți cinci oamenii au tras la poartă, cu precizie și forță, valoarea echipei nemțești se conturează definitiv.

JUCATORI DE TALENT

Germania a avut o serie întreagă de jucători de talent, pentrucă noua disciplină a eliminat din footballul german posibilitatea de a fi vedetă.

lui Stroh, Hahnemann, Presser, Raftl sau Schmauss.

Dealtfel ca și de ceilalți vienezi, cunoscuți din atâtea matchuri, cari au rămas celebre.

Linia Wagner-Mock-Skoumal, compartimentul de bază al echipei a dat completă satisfacție. Am spune, a jucat strălucit dar ne-au obosit superlativele.

Atât în atac cât și în apărare, cei trei mijlocași germani au jucat perfect. Și cat însă, cu toată forța și obiectivitatea este faptul că cei trei jucători germani sunt trei mari talente.

Schoen, acest jucător german „autentic produs de școală vieneză". Biallas, singurul urmaș de valoare al lui Lehner și Zischeck, și în sfârșit, Appel sunt trei jucători de mare viitor.

SCOR SEVER DAR INFRANGERE MERITATA

O elementară obiectivitate ne silește să admitem că victoria germană este meritată. Aspectul aritmetic al scorului nu arată, desigur, adevărata diferență, pentrucă România a avut două bare și domnul Mica Popovici — acest arbitru de ultimă oră și sperăm de ultimă dată — ne-a refuzat un foult în careu perfect vizibil.

Sub acest raport, echipa românească se poate plânge de ghinion.

Considerațiile acestea nu întunecă însă cu nimic frumoasa victorie germană pentrucă între jocul făcut de echipa noastră și cea adversă a fost o diferență, care pretinde două puncte diferență.

Totuși, aritmetica aceasta elementară, a unui scor de football, nu oglindește dinamica matchului, care l-a înscris.

Și tocmai din această mișcare, din modul cum s'au comportat și cum au transpus în fapt concepția de joc cele două echipe, reese justificarea unui scor, care rămâne totuși prea sever.

N. Sucitulescu

Appel (Germania) degajează cu capul

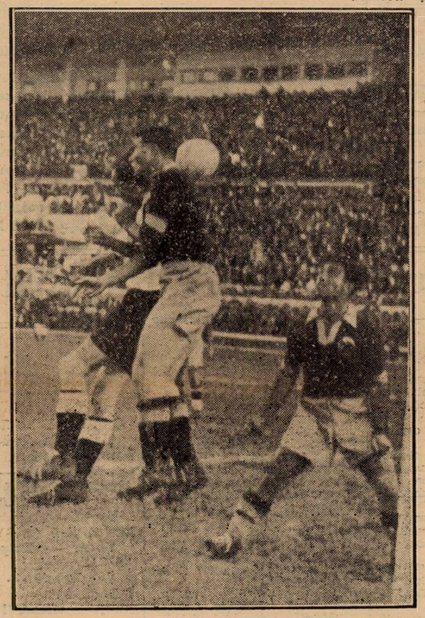

Albu va câștiga mingea pe care o va trece cu capul lui Sfera

Coloana germană ascultă în poziție reglementară, cele două imnuri: Deutschland uberalles și Horstwessel

Declarațiile oaspeților

D. dr. JAISCH, conducătorul sportului din GAU XVII:

E neîndoios că jucătorii vienezi au dat completă satisfacție în acest match. Ne-a impresionat în special felul cum ne-a primit publicul pe teren. Echipa românească a început foarte bine, iar siguranța și coeziunea înaintașei noastre i-au tăiat elanul. Mi-au plăcut Baratky și Bodola. Orza deasemenea este un jucător de mare viitor.

D. J. HERBERGER, antrenorul echipei: *Victoria noastră este meritată și ea se datorește exclusiv echipei, care a făcut un adevărat joc de asociație.*

Românii a jucat prea individual. Atacu mi-a plăcut și în special tripleta.

Dela noi n pot să remarc pe nimeni. Echipa a funcționat așa cum trebue i funcționeze: ca o mașină. Deutantul Biallas, la început a fst nervos, dar aceasta a dat numai câteva minute.

PESSER: *fost un joc frumos și cavaleresc. Românii sunt prea individuali, și joacă prea sus. Cel mai un compartiment a fost tripleta, dar mi-a plăcut și extremele.*

APPEL: Sînt pentru a cincea oară selecționat și mă bucură victor noastră. Românii au jucat bine — în special înaintarea - dar noi și mai bine.

Filmul matchului

Echipa germană apare pe teren la ora 16, urmată de echipa română. După ce se cântă imnurile naționale respective, vin și cei trei arbitri: d. Mika Popovici (Jugoslavia) în centru, d. Ceaureanu și d. Xifandro la tușe.

Românii aleg terenul, astfel că germanii pornesc jocul pentru a pierde imediat.

Orza aleargă pe tușe, dar este atacat de Schmans, care dă mingea afară, aproape de corner.

E rândul germanilor să atace, dar Albu intervine cu succes, trece lui Gain, care îi dă lui Bodola; acesta trage în minutul 2 razant peste bară.

Jocul este bine susținut de români. Orza dă lui Ploeșteanu, acesta lui Baratki, care trage. Raftl, portarul Germaniei, apără, dar nu poate reține. Baratky fuge spre minge și se ciocnește cu portarul. Raftl este accidentat serios, iar jocul se întrerupe două minute.

Jocul se menține în terenul german; Sfera degajează lung până la Orza, care-i trece lui Baratky. Acesta trage pe lângă poartă.

La degajare, Orza prinde mingea și trage peste poartă. Ambele faze s'au petrecut în minutul 5.

După ce românii insistă periculos la poarta germanilor, urmează o șarjă a înaintării oaspete. Hahnemann trage splendid, în minutul 7, iar David apără extraordinar. A fost o fază de toată frumusețea. David a sărit, a prins mingea din sbor, apoi a căzut la pământ blocând.

După un joc frumos de centru, Dobay fuge pe tușe, centrează pe sus, iar Orza trage peste bară.

Germanii trec cu greu peste Albu, Sfera și Gain.

In momentul 12, Gain trece lui Bodola, acesta lui Baratky, care trage peste poartă.

Degajarea lui Raftl ajunge la Schoen care trage puternic o minge pe care David o apără greu.

David degajează la Demetrovici, acesta trece lui Bodola, mingea ajunge la Baratky, far acesta trage razant.

Ocazie mare pentru români.

Mai urmează câteva faze în favoarea românilor, [illegible]

Echipa română

Echipa germană

O zi neagră pentru gazde

și un „match" nul româno-bulgar

Românii, net superiori, au fost urmăriți de un ghinion extraordinar. Un spectacol început frumos și terminat urât

Câteva „puncte negre". TUDOSE, victorios la viteză iar CONSTANTINOFF a câștigat semi-fondul

I. GHEORGHEFF

Parcă e un făcut, ca atunci când te aștepți la un lucru excepțional, atunci când abea îți stăpânești răbdarea și curiozitatea, întinse la maximum, și vii cu emoții și cu incertitudinea că ai tăi vor învinge, dar cu speranța și siguranța că vei asista la un spectacol de mare gală, — tocmai atunci să încerci o amară deziluzie.

Așteptările înșelate. Brutal înșelate de un destin implacabil și imberb.

Așa cum s'a întâmplat eri, sus pe pista dela Belu, când cei 3000 de spectatori, au primit o stupidă lovitură din partea Fortunei care, ursuză și ingrată, a lovit din răsputeri în alergătorii români.

Afirmația aceasta nu scade cu nimic din meritele oaspeților și ei n'au, firește, nici o vină dacă aceeaș zeiță care cu o mână ingrată a lovit în noi iar cu alta i-a ocrotit maternă și zâmbitoare.

Sunt băeți buni, duri, au muncit mult, și duelul Tudose-Constantinoff care se anunța formidabil a fost amânat, — prin căzătura „masivului" din Crângași, — pentru... altădată.

In cursa de viteză, celebra revanșă a „trilogiei" Tudose-Giordani-Steinhardt a ratat.

Giordani a căzut rănindu-se grav, iar în semi-finală Steinhardt, a fost net învins, de un Tudose deslănțuit.

O ATMOSFERA SPORTIVA

Independent de latura pur technică, de sport efectiv, a zilei, se cade să subliniem atmosfera sportivă.

Oficialii bulgari foarte sportivi, judecând obiectiv, primind înfrângerile ca și victoriile cu demnitate și calm.

Publicul, — și aci trebuie să insistăm în deosebi, — a ținut să facă o caldă și egală manifestație de simpatie atât alergătorilor români, cât și bulgari, indiferent de rezultatul technic.

CATEVA PUNCTE NEGRE

Astfel, în ce privește oaspeții, nu ne-au plăcut deloc, dar absolut de loc, atitudinea bosumflată a impulsivului alergător Gheorghieff, care a șocat publicul, căruia el, îndârjit,—fără motiv, — n'a răspuns, cum au făcut ceilalți, la aplauzele și încurajarea sinceră a publicului.

Dar.. regretăm că trebuie s'o spunem... mai e o pată pentru musafiri. O domnișoară, Fanya Borislova, cunoscută cu oficialii bulgari, care făcea pe interpreta, a avut o ieșire cât se poate de inadmisibilă și regretabilă.

Apoi regia, — oi, acest punct etern imperfect, — n'a corespuns.

Și n'a corespuns din mai multe puncte de vedere. Dar astea le vom discuta mâine.

REZULTATELE TEHNICE

VITEZA
(Cursa internațională)
Seria I
1. Mormocea (Brăila).
2. Constantinoff (Rusciuk).
200 m., 14 sec. 4/5.
SERIA I
1. Gheorghieff (Rusciuk).
2. Dragomir (Buc).)
200 m., 14 sec. 1/5.
SERIA III
1. Steinhardt.
2. Petroff (Rusciuk).
200 m., 16 sec.
SERIA IV
1. Geambasoff (Rusciuk).
2. Teodorescu (București).
200 m. în 15 sec.
SERIA V
1. Tudose (Buc.).
2. Debelciansky (Rusciuk).
200 m.. 15 3/5.
SERIA VI
1. Ștefaniți Sp. Brăila).
2. Dobreff (Rusciuk).
200 m. în 14 sec. 3/5.
SERIA VII
1. Giordani (Buc.).
2. Sukrieff (Rusciuk).
200 m. în 14 sec.
RECALIFICAREA I
1. Constantinoff.
2. Dragomir.
3. Petroff.
200 m. în 14 s. 4/5.
RECALIFICAREA II
1. Dobreff.
2. Sukrieff.
200 m. în 13 sec. 4/5.
PRIMUL SFERT DE FINALA
1. Tudose.
2. Gheorghieff.
3. Sp. Ștefaniți.
AL 2-LEA SFERT DE FINALA
1. Steinhardt (Buc.).
2. Mormocea.
3. Geambasoff.
200 m., 14 sec. 4/5.
AL 3-LEA SFERT DE FINALA
1. Giordani.
2. Konstantinoff
3. Dobreff.
200 m. 14 s. 1/5.
RECALIFICAREA PENTRU UN LOC IN SEMI-FINALA
1. Gheorghief.
2) Konstantinoff.
3. Mormocea.
200 m. 15 sec.
PRIMA SEMI-FINALA
1. Giordani.
2. Gheorghief.
200 m. în 14 sec.
A DOUA SEMI-FINALA
Tudose o ia din cap în cap și termină detașat învingând pe Steinhardt.

Acesta pretextează că are cauciucurile nelipite pe geantă și nu poate trage pe viraj.

O explicație dar nu o scuză. Nu trebuia să alerge dacă nu era pus la punct.

FINALA PENTRU LOCUL 1 ȘI 2

Aproape de linia de două sute de metri, Giordani lovind cu pedala în betonul virajului se răstoarnă și oficialii hotărâsc platonic (dar nu reglementar) realegerea pentru a satisface pe Giordani care, în ciuda rănilor grave, dorește să realerge.
1. Tudose.
2. Giordani.
200 m. 14 1/5.
Bătut sigur, 2 lungimi.
FINALA PENTRU LOCUL 3 ȘI 4
1. Gheorghieff.
2. Steinhardt
CURSA DE URMARIRE
10 tururi
Echipa bulgară : Gheorgheff, Constantinoff,, Geambasoff, Dobreff.
Echipa română : Tudose, Dinu, N. I. Țapu, Mormocea.
Câștigătoare echipa română cu 30 m. 10 tururi în 8 min. 3 sec.

CURSA SEMI FOND (bulgaro-română) 40 tururi cu adițiune de puncte la fiecare 4 tururi
Intâiul sprint
1. Tudose
2. Suknep
3. Șandru.

Munteanu și Sukrieff cad. Ultimul pornește, iar primul rănit grav nu mai poate continua.

Un tur mai apoi, Tudose, exact în locul unde a căzut Giordani (încă o dovadă că virajul e defectuos) lovește cu pedala în beton, și se prăbușește, în plină viteză, cu greutatea celor 80 de kg.

AL DOILEA SPRINT
1. Konstantinoff.
2. Gheorgheff.
3. Dobreff.

C. TUDOSE

AL 3-LEA
1. Constantinoff.
2. Sukrieff.
3. Ștefaniță.
Țapu sparge.

MILKO KLEINER

Șandru încearcă să se detașeze.
Luptă disperat.
AL 4-LEA
1. Gheorghieff

D-r PETROFF

2. Dobreff
3. Țapu.
AL 5-LEA
1. Țapu.
2. Gheorghieff.
3. Konstantinoff.
Dinu o întinde vârtos. Dinu încearcă mereu.

AL 6-LEA
1. Konstanainoff.
2. Sukrieff.
3. Geambasoff.
Epilogul : Tudose e scos din cursă și victoria apare sigură pentru bulgari.
Dinu-Țapu evadează. Șandru comite greșeala de a căra plutonul după fugari. Singura ocazie fericită e ratată.
AL 7-LEA
1. Konstantinoff.
2. Gambasoff
3. Țapu.
Voican încearcă și el o evadare : Nu-i reușește.
AL 8-LEA
1. Konstantinoff.
2. Sukrieff.
3. Bekenau.
AL 9-LEA
1. Konstantinoff
2. Sukrieff.
3. Țapu.
AL 10-LEA
1. Konstantinoff (Bulgaria)
2. Suprieff.
3. Țapu.
CLASAMENTUL
1. Konstantineff (Bulgaria) 40 puncte.
2. Sukrieff, 18 puncte.
3. Țapu, 16 puncte.
CURSA AMERICANA
20 tururi
1. Constantinoff-Geambassoff.
2. Stefaniți II-Voican.
3. Steinhardt-Hapciuc.
4. Țapu - Dinu.
17 min. 2 sec. 4/5.
Echipa Tudose-Giordani de departe favorită e scoasă din cursă din cauza unui cauciuc al lui Giordani care s'a spart tocmai în sprintul final.
CURSELE INDIGENE
SEMI FOND
10 tururi cu adițiune de puncte la fiecare tur
Primul sprint.
Primul sprint
1. Hapciuc.
2. Ardeleanu.
3. Stefaniți Mih.
Popârlan, Dinu și Stefaniți Spiru se răstoarnă.
Al doilea sprint
1. Ardeleanu.
2. Niculici.
3. Stefaniți II.
Al treilea
1. Șandru.
2. Mazilu.
3. Ardeleanu.
Al 4-lea
1. Țapu.
2. Mazilu.
3. Voican.
Al 5-lea
1. Stefaniți II.
2. Țapu
3. Hapciuc.
Al 6-lea
1. Șandru.
2. Ardeleanu.
3. Voican
Al 7-lea
1. Bekman.
2. Șandru.
3. Stefaniți.
Bekman se detașează și e prins.
Al 8-lea
1. Țapu.
2. Bekman.
3. Stefaniți II.
Al 9-lea.
1. Voican.
2. Ștefaniți II.
3. Țapu
Al 10-lea
1. Munteanu.
2. Țapu.
3. Voican.
CLASAMENTUL
1. N. I. ȚAPU (Metrop.) 13 puncte.
2. Ștefaniți M., 9 puncte.
3. Șandru (V. D.) 8 puncte.
4) Ardeleanu (ACSA) 8 p.

GR. DOBREFF

CURSA 10 TURURI
Cat. II
1. Mazilu (ASPIM.)
2. Ardeleanu (ACSA).
3. Ionescu (Ploești).
9 min., 3 sec.
CURSA ELIMINARE
începători
1. Schetz Traian A.C.S.A.
2. Ignatovici V. C. R.
3. Ionescu Virgil A.S.U.I.M.
CURSA DE ELIMINARE
Cat. III
Ultimul clasat la fiecare tur, e scos din cursă).
1. Talmaciu (A. M.).
2. Vintilescu (Ploești).
3 Tănase (ACSA).
INCEPATORI
15 TURURI

Dumitriu conduce un tur pentru... a sucomba trecând conducerea lui Virgil Ionescu, care duce puternic.

Cotroceanu încearcă să detașeze. Inutil însă.

Virgil Ionescu și Gnat se răstoarnă în turul 13 — (fatidică întâmplare, nu ?).
1. Tr. Cotroceanu (V. C. R.).
2. Tr. Schetz (ACSA).
3. Ignatovici (V. C. R.).
15 tururi. 14 min., 56 1/3.

CONSIDERAȚIUNI

Echipa musafiră a prezentat două părți: una net superioară compusă din Constantineff, Gheorghief, Sukrieff și Geambasoff — restul slabi, foarte slabi.

Constantinoff e un ciclist vechi, dur, fondist excelent. Are însă și un sprint admirabil. E, într'o notă mai slabă, un fel de Tudose al oaspeților. Gheorghieff, înalt, e mai mult sprinteur. Sukrieff singurul alergător oarecum suplu, fin, ca stil. E bun. Geambasoff mai puțin supl...

In linie generală bulgarii merg în forță, supleța fiind un factor secundar.

Gazdele s'au prezentat bine puse la punct. Au uitat însă un lucru. Să se dea bine pe lângă... zeița capricioasă de care am vorbit mai sus.

De altfel, ca valoare, și atât cât au putut arăta (cât le-a permis ghinionul) au dovedit că nu le putea scăpa victoria în cele patru probe.

Dar..

Tudose a fost în mare vervă, Țapu a muncit mult, Giordani într'o excelentă revenire, Steinhardt învins. Bekman n'a corespuns, Dinu a muncit foarte mult, Șandru a stricat o evadare aproape sigură și definitivă (ne-a declarat că nu din... greșală), Mormocea bine la viteză (n'a fugit în celelalte curse deoarece nu se simte bine: e răcit).

Din rest Stefaniti Mihail foarte bun iar Voican în ciuda fizicului său slăbit a dovedit că are multă ambiție și stofă de semifondist.

Hapciuc a făcut sport, ca și ceilalți în cursele indigene.

— EMIL IENCEC —

Hipism

Eri la Băneasa

DORNIC a câștigat SAINT LEGERUL

Invicibilul Tarzan a capotat. — Codru învingător în handicapul Paradox. — Herghelia Scroviștea și jockeul Ilinca au câștigat câte două alergări

O frumoasă zi de toamnă care semăna mai mult a vară întârziată a oferit Jockey-Clubului un cadru minunat pentru desfășurarea Premiului Saint Legerului și Premiului Camerei agricole a jud. Ilfov.

Programul interesant și atracția exercitată de cele două alergări mai sus citate au determinat, cu toată concurența exercitată de matchul de foot-ball Germania—România — ca un public suficient de numeros să ia drumul hipodromului. Calitatea spectacolului desfășurat ieri după amiază a fost de bună calitate, întrucât programul era la înălțimea tuturor gusturilor, chiar și acelor mai exigente.

se adeverește vechiul refren: încurajați călărеții români cari

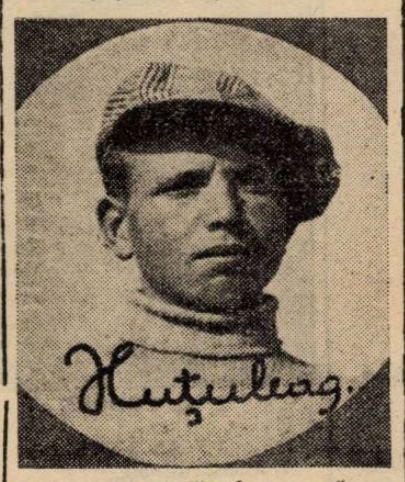

au multă stofă, dar se găsesc opriți dintr'o evoluție normală de interesele antrenorilor străini cari încurajează toate mediocrițăile venite din străinătate.

ILINCA, HUȚULEAC, CONSTANTINESCU și CUCU, luptați cu cât mai mare dârzenie spre a afirma și pe câmpurile de curse ignoratul principiu al primatului muncei naționale. Repetarea victoriilor voastre desigur că va trezi și pe turf revirimentul ce se observă în toate domeniile!

Triumful culorilor Regale din Saint Leger și Pr. Paradox

Alergarea vedetă a reuniunei, Saint Legerul și una dintre semi-vedete, handicapul Paradox, s'au soldat cu un triumfal succes al culorilor regale, ai cărui reprezentanți au ocupat în ambele alergări primele două locuri la sosire.

La fel cu întreaga asistență, triumful Hergheliei Scroviștea ne bucură la maximum întrucât regeasca formație este unul dintre elementele de mare nădejde ale hipismului românesc

Dornic, un element de reală valoare

Contra proba Derby-ului, clasicul premiu Saint Leger, a văzut victoria lui Dornic. Fiul iepei Doina, element tardiv, deabia deacum înainte va fi în stare să dea întreaga măsură a posibilităților, cari au avut nevoe de un parcurs lung spre a putea fi valorificate. Biruința cu care a dispus de Răsfățat, angajat în luptă serioasă cu Hazliu, a putut măsura în mod just marele progres pe care l-a realizat Dornic. Un amănunt de natură a-i spori meritele îl găsim în faptul că performanța de ieri este realizată după ce cu două trei zile înainte mai avusese o alergare severă.

Prețioșii auxiliari în realizarea succesului de ieri au fost Romanes pe nedrept hulit de unii și Ilinca unul dintre cei mai talentați jochey români și cari ar merita, dată fiind valoarea ce reprezintă, mai multă solicitudine din partea proprietarilor noștri.

A fost odată, ca nici odată...

...Iată cuvintele cu cari începe orice poveste frumoasă și care după rezultatul premiului Camerei Agricole a jud. Ilfov, poate fi continuate în felul următor: a fost odată ca niciodată, un cal fenomen care prin veleatul 1935 s'a fost născut din Szadekos și Talos și care prin sbuciumatul veleat 1937 era campion de generație...

Dar, ca orice poveste, — urâtă sau frumoasă — și aceasta s'a terminat. Și dacă pentru d-na Zoe Lungu — sportivă de necontestate merite — regretăm acest lucru, pentru generația doui-anilor români ne bucurăm că fratele lui Titirez s'a dovedit un bluff, umflat mult prea mult de lipsa unor puncte de reper în generația lui sau de o optică specială în exercițiile de antrenament cu reprezentanta vârstnicilor, Weekend. Așa după cum menționam, după galopul luat în compania roaibei, Joi după terminarea alergărilor, Tarzan n'a rămas decât un cal precoce (și câte exemplare de acest gen nu mai evoluaseră în fața ochilor noștri) și cu aptitudinile limitate la cei 1200 metri ai flyerilor.

Faptul că în sus numita alergare dădea descărcare adversarilor întâlniți, nu poate fi socotit ca o scuză în favoarea „categoricului învins" întrucât nu trebuește omis faptul că pe când el a fost beneficiarul unui excelent start, Harța și mai ales Răsvrătit, au pierdut literalmente startul și totuși l'au dominat categoric.

...A fost odată ca nici odată un invincibil Tarzan...

MARELE SUCCES AL CALARE-ȚILOR ROMANI

Ziua de ieri a fost categoric favorabilă călărеților autohtoni. Ilinca 2 alergări, Hutuleac 2 alergări, Constantinescu Șt. și Cucu A. câte o victorie, iată bilanțul zilei de ieri când numai Vincent dintre cei veniți din afara fruntariilor, a putut culege o biruință. Și odată în plus

Filmul alergărilor

1. PR. VALEA LARGA: Porniți pe aceiași linie, Elada pe coardă, Balsors, Vișina și Marius au mers cap la cap până la grilă, unde plutonului de mai sus s'a alăturat Belea II, dar din care s'a desprins cu oarecare ușurință Elada. Cu toate eforturile urmăritorilor, minus Marius, care a cedat retrogradând până la ultimul loc. Elada n'a mai putut fi ajunsă. In spatele ei Balsors a obținut un scurt avantaj asupra iepei Belea II.

*

2. PR. ULMILOR (repr. I-a): Din pluton a svâcnit în frunte — imediat după declanșarea benzilor — Weekend, în urmărirea căreia a pornit imediat Don Alberto urmat de Amaranthe, în timp ce Marcella rămânea ultima la numeroase lungimi de leaderi. Imediat după intrarea în linia dreaptă, Weekend a început să dea semne de oboseală ca pe a doua parte a ei să cedeze la primul atac al lui Don Alberto. Acesta a fost atacat puternic de Marcella, care, deși termina cu multă impetuozitate, n'a putut totuși să obțină alt rezultat, decât a se apropia până la 3/4 lungime.

*

3. PR. CAȚELUL: Zamfira talonată de Cocotte a condus ostilitățile pe primele sute de metri. La jumătatea liniei drepte a intrat în acțiune Cornița care în fuleuri mari a depășit leaderele, obținând o victorie comodă. Cocotte cedând, locurile următoare au fost ocupate de Zamfira și Ticu. Terminând foarte puternic, Mont Blank a ocupat locul al patrulea.

*

4. PR. SAINT LEGER: Porniți în alură înceată, cei patru concurenți au mers despărțiți prin mici intervale, până la intrarea în primul turnant, unde Răsfățat a trecut la conducere urmat de Hazliu, Necaz și Dornic. Ordinea s'a menținut neschimbată până la intrarea în linia dreaptă unde Necaz a pierdut contactul cu plutonul, iar Hazliu a atacat pe Răsfățat. La jumătatea liniei drepte, Dornic a depășit ușor pe Răsfățat și Hazliu cari au terminat în ordine.

*

5. PR. CAMEREI AGRICOLE A JUD. ILFOV: Plecarea, dată în mediocre condițiuni, a găsit în fruntea plutonului pe Tarzan, urmat cam la 2 lungimi de reprezentantele hergheliei Scroviște, în timp ce Harța și mai

Continuare în pagina 14-a

REZULTATUL TECHNIC

Băneasa: Ziua V-a, Duminică 25 Septembrie

PREMIUL VALEA LARGA — Vânzare — 1000 m. L. D.—20000 lei

1	Elada,	52½	C-tinescu	100	74		
2	Balsors,	55½	Horvat G.	26	[illegible]		Câștigat
3	Belea II,	44	Oprescu I.	115	102		1½-sccap-½
4	Tini	51	Cucu	40	72		lung.
	Vișina,	54	Ilinca	66	68		
	Monette	57	Vincent	100	73		Durata 1'03
	Baby,	40½	Florescu	750	1233		
	Marius,	57	C. Radu	63	56		

Elada (Poetu și Erato) a d-lui Col. I. Polizu Micșunești
Câștigător: Tribună: 100, 21, 13, 19; Peluză: 74, 18, 14, 30 lei

PR. ULMILOR—W.-H'cap — 1500 m. P. V.—25.000 lei (repr. I-a)

1	Don Alberto	50	Cucu A.	23	28		
2	Marcella	54½	J. Gill	34	38		Câștigat
3	Weekend	63	C-tinescu	99	94		¾—1½—2
4	Frunza	50½	Crișan	80	83		lung.
	Amaranthe	61	Ilinca	191	134		
	Credința	48½	Tănase	75	63		Durata 1'31
	Silver Prinț	48½	Iosza	74	56		

Don Alberto (Leander și Coquette) al d-lui G. Negroponte
Câștigător: Tribună 23, 15, 21; Peluză: 28, 17, 22 lei

PREMIUL CAȚELUL — Mixtă — 1000 metri L. D. — 40.000 lei

1	Cornița	59	Vincent	16	19		
2	Zamfira	54	Hutuleac	52	52		Câștigat
3	Ticu,	53	Gosztony	145	172		2—1½—cap
4	Mont Blank	53	Ilinca N.	122	184		Durata 1'03
	Străjer	54	Garner	290	195		
	Cocotte,	51½	Cucu	47	48		
	Mazeppa	54	Tănase	580	230		
	Smeu	54	Mullot	310	317		

Cornița (Waller Gay și Katie) a d-lui S. Schwartz
Câștigător: Tribună: 16, 10, 13, 13; Peluză: 19, 11, 13, 18 lei

PREMIUL SAINT LEGER ROMAN — 2800 m. P. V.—100.000 lei

1	Dornic	58	Ilinca	11	11		
2	Răsfățat	58	Mullot	11	11		Câștigat
3	Hazliu	58	R. Cristea	36	36		2=2—4 lung
4	Necaz	58	Enescu A.	154	201		Durata 3'07

Dornic (Favara și Doina) al Hergh. Scroviște
Câștigător: Tribună: 11, 15, 12; Peluză: 10,50, 13, 12 lei

PR. CAMEREI AGRICOLE A JUD. ILFOV—1500 m. P. V.—70.000 lei

1	Harța	51½	Hutuleac	37	33		
2	Nae	53	Enescu A.	795	444		Câștigat
3	Răzvrătit	54½	G. Horvath	56	44		3—1½—cap
4	Tarzan	59	R. Cristea	27	29		
	Bock	57½	Vincent	208	108		Durata 1'31
	Blank	53½	Gill J.	84	152		
	Pricina	53	Ilinca	45	50		
	Realist	53	C-tinescu	521	444		
	Doinița	53	Mullot	45	50		
	Leoaica	57½	Cucu A.	208	108		

Harța (Bou Jeloud și Harves Luck) a d-lui R. P. Micșunești
Câștigător: Tribună: 37, 17, 73, 18; Peluză: 33, 17, 48, 16 lei

PR. PARADOX — H.-Cap liber și limitat — 2400 m. P.V.—50.000 lei

1	Codru	60	Ilinca	17	17		
2	Lăcusta	47	Logofătu	17	17		Câștigat
3	Flor Fina	53½	J. Gill	42	45		2½—1—1½
4	Scârbă Mică	57½	Toth B.	31	40		lung.
	Très Pratique	60	R. Cristea	78	65		
	Goblin	43	Thiess	358	186		Durata 2'37
	Lăpușneanca	42	Tănase	298	184		

Codru (Favara și Code) al Hergheliei Scroviște
Câștigător: Tribună: 17, 15, 40; Peluză: 17, 15, 40 lei

PR. ULMILOR — W.-H'cap—1500 m. P.V.—25.000 lei (repriza II-a)

1	Hoața	56	Hutuleac	66	72		
2	Accacia	54	C-tinescu	—	75		Câștigat
3	Naum	50½	Crișan	—	42		2—½—2
4	Caiafa	59	Vincent	—	34		lungimi
	Moft	47	Logofătu	—	132		
	Minunat	49½	Urdăreanu	—	121		Durata I'33
	Sfârleaza	62	Mullot	—	154		
	Zori de Zi II	46	Tănase	—	402		
	Elvira	53	Iosza	—	224		
	Boshko	56½	J. Gill	—	54		
	Răstel	53	Cucu	—	214		

Hoața (Blue Boy și HarwestLuck) a d-lui G-ral C. Moruzzi
Câștigător: Tribună: 66, 19, 20, 18; Peluză: 72, 23, 35, 20 lei

Kirism

Dela start la potou...

● *IALPUG acoperind un parcurs corect, a recoltat o victorie datorită mai ales greşelilor comise de principalii adversari. Ori cum victoria este bine venită întrucât stătea pe o serie de performanţe onorabile.*

● *BANDIT II a fost unul din factorii determinanţi ai victoriei lui Ialpug. In ziua în care îşi va învăţa bine meseria va fi capabil de performanţe mari. Atât origina cât şi felul în care este conformată ne îndrituesc să credem într'o carieră cât se poate de frumoasă.*

● *MUSCULIŢA a vădit un frumos progres de formă. Element corect, va fi un element util.*

● *SANTUŢA a înregistrat un eşec independent de valoarea ei. După ce a pierdut ceva teren la plecare, a avut o acţiune frumoasă refăcând tot handicapul. In ultimul turnant a avut ghinionul să se afle în dreapta lui Bandit II care a derobat buscuiând-o atât de puternic, încât i-a rupt sulky-ul.*

Această performanţă trebueşte primită sub beneficiu de inventar.

● *DIRECTOR a marcat faţă de valoarea din cursa de debut un progres puţin comun. Desigur că acest progres nu se va opri aci, întrucât este frumos conformat şi are o acţiune foarte elastică. Dacă mai ţinem seama şi de faptul că se află la începutul antrenamentului, trebue să-i acordăm credit pentru o carieră frumoasă. Chiar cu ceiace a arătat în această alergare, credem că va putea câştiga cât de curând.*

● *TIBET deşi era condus pentru prima oară de un nou conducător, a mers acceptabil. Nu credem însă să poată depăşi vreodată clasa cailor obişnuiţi.*

● *CINA a avut o acţiune din cele mai frumoase. In ziua în care va deveni mai regulată, desigur că va fi capabilă de lucruri şi mai frumoase.*

● *EOL traversează o perioadă de frumoasă transformare. Desigur că dacă n'ar fi fost handicapat de faptul că reintra după o absenţă destul de mare, ar fi putut termina mult mai aproape.*

● *RĂSURA în demnă fiică a Csipkeroszei este de o neregularitate crasă. Totuşi în momentul când nu galopează are o acţiune care trădează elementul de bună clasă. Ca şi propriul frate, Candriu, deabia mult mai târziu va fi capabilă să dea întreaga măsură a posibilităţilor ei.*

● *RAMA II suporta un handicap excesiv. Atât timp cât a fost lăsată să se întrebuinţeze a dovedit că este deţinătoarea unei forme din cele mai bune. O recomandăm cu încredere la viitoarele ei eşiri publice.*

● *DALILA are cam puţine puncte comune cu nobila clasă a cailor de curse. Atât conformaţia cât şi felul în care a mers ne-au reamintit de un alt cal încercat pe hipodrom, pe nume Lailec. Probabil însă că proprietarii dela noi nu pun prea mare preţ pe o experienţă neplăcută ci au nevoe de o repetire costisitoare pentru ei şi neplăcută pentru frecventatorii hipodromului.*

● *BEŢIV este un element dotat cu frumoasă calitate dar care este mult prea nervos. Atunci când nu galopează este capabil de lucruri frumoase.*

● *MISTER — care se împacă foarte bine cu conducerea lui Fischer — dacă n'ar fi galopat în trei rânduri pierzând teren preţios ar fi putut inversa ordinea. Oricum, indiferent de locul ocupat la sosire, valoarea marcată este de natură a-l bănui în progres.*

● *CAVALER a început să devină un element corect. Dovada cea mai bună a unei forme impecabile. Desigur că acest factor îi va aduce o apropiată victorie.*

● *SPIC după'ce pe prima parte a parcursului şi-a creiat o situaţie frumoasă în alergare, a reuşit să şi-o compromită într'o serie interminabilă de mici galopuri. Surul din antrenamentul luii Gram nu se împacă deloc cu parcursurile ce depăşesc pe acelea de 1700 m.*

● *MURA a marcat una din valorile ei cele mai bune. Nu trebueşte uitat că suporta un handicap sever şi în plus avea de traversat un pluton numeros. Incă un serios handicap pentru un element nervos cum este iapa d-lui colonel Georgescu.*

● *HANDICAP nu mai deţine forma de acum câteva săptămâni. Incep să-şi spună cuvântul marile greutăţi pe cari trebue să le poarte spre a merge regulat. Dar, în asemenea circumstanţe un cal nu se fuge atât de mult cât a fost fugit Handicap. Dacă se va continua aceiaşi manieră de manajament desigur că picioarele lui vor suferi o serioasă avariere.*

● *SORANA a mers frumos până în momentul în care a galopat. Fiica iepei Sylvia nu pare a se împăca prea bine cu parcursurile lungi pe cari marchează valori cu aproximativ 2 secunde mai slabe.*

● *MURA II şi-a compromis totalmente şansa în galopurile date. Trăgând foarte puternic, această iapă îşi consumă mult din posibilităţi în mod nefructuos.*

● *DORKA îşi creiase o frumoasă situaţie în alergare după acoperirea primului tur. După aceia, galopând lung şi-a compromis definitiv orice şansă.*

● *OSTAŞ nu şi-a regăsit încă bunele mijloace. Element greoiu, pensionarul lui Gaidaev are nevoe de câteva severe alergări până la a reintra în posesia bunelor mijloace. Această alergare desigur că a fost de natură a-l îmbunătăţi în mod sensibil.*

● *PRIMĂVARA nu vrea(?) să-şi mai reamintească alergarea în care s'a plasat a doua după Bravo. Dacă nu este bine cerem să nu fie alergată. Dacă se petrece cu ea altceva, cerem toată atenţiunea din partea d-nilor comisari.*

● *GRUIA voind să se întrebuinţeze a repetat valoarea maximă. Păcat că fiul lui Strolch nu este un element tot atât de corect pe cât este de bine dotat din punct de vedere al calităţei.*

● *PAI a mers la valoarea lui obişnuită din această toamnă.*

● *VALENŢIO n'a mai fugit valoarea din ziua dead-heatului cu Gondolat II. Luat din viteză, surul a galopat lung pe partea opusă tribunei, compromiţându-şi o frumoasă situaţie ce-şi creiase în alergare. In atari circumstanţe eşecul lui este explicabil.*

● *TRIXIE a fost atât victima neacomodării cu pista Băneseii-Trap cât şi excesivei nervozităţi cu care a condus-o Cerkasoff. Cauza principală a acestui eşec o găsim în cea de-a doua ipoteză.*

● *POCK s'a resimţit de faptul că a fost câteva zile întrerupt din lucru. Desigur că această alergare l-a readus la maximum de valoare.*

● *KUNDRY, în linie generală a mers extrem de slab. Totuşi în anumite părţi a avut o acţiune frumoasă. Ce să fie oare cu această Kundry?*

● *BREBENEA deşi n'avea nici o şansă regulată în această alergare, a figurat totuşi până în ultimul turnant cât se poate de frumos. Fără galopul dat desigur că n'ar fi lipsit din primele locuri dela sosire.*

● *GRETELBUB, readus la valoarea bună a confirmat ultima alergare disputată cu câteva zile mai înainte. Totuşi victoria lui este norocoasă întrucât fără galopurile date de principalii adversari n'ar fi avut posibilitatea să câştige.*

● *VENEZIA dacă n'ar fi pierdut teren preţios pe primele sute de metri n'ar fi scăpat victoria. Forma ei este din cele mai bune şi trebue să câştige cât de curând.*

● *OSZLANY este încă departe de a se găsi în plenitudinea mijloacelor. Oricum, această performanţă o arată în revenire.*

● *THEODORA deşi este într'o formă cât se poate de bună nu poate totuşi să-şi apropie nici o victorie. In fiecare cursă găseşte mijlocul de a se poticni de toate incidentele de parcurs.*

● *HAVANA a efectuat o cursă curagioasă. Deşi după parcurgerea primelor sute de metri a rămas ultima, a revenit impetuos apropiindu-se frumos de leaderi. Ţinând mai ales seama de calitatea acestora cât şi de faptul că sunt specialişti ai distanţelor medii, performanţa ei apare şi mai frumoasă.*

● *NAPLOPO este departe de zilele în care mergea sub 1.26. In acest an, media valorilor lui se apropie de 1.28. In acest fel este explicabil că nu reuşeşte să câştige măcar un handicap când este pus la egal cu cai cari în mod curent merg 1.27 şi sub aceasta. Credem că se contravine principiului de sportivitate ca atunci când Elixir şi toate ciurucurile reuşesc să-şi adjudece câteva handicapuri, un element care reprezintă infinit mai mult, să fie alergat într'un an de 16 ori în handicapuri pentru a-şi apropia unul singur.*

● *BONZO nu s'a găsit la largul lui pe turnantele hipodromului Băneasa-Trap. Oricum, forma lui este acceptabilă.*

● *JEANINE WORTHY reapărea după o îndelungată absenţă. Handicapul acesteia şi insuficienţa pregătirei au stabilit-o la rolul de figurantă în această alergare.*

● *AMSEL a pierdut în mod cu totul gratuit o alergare pe care o avea la discreţie până pe ultimii 400 metri. Avem impresia că Pavlic a sufocat-o şi era fatal să se întâmple ceiace s'a întâmplat.*

● *BELŞUG a marcat o valoare apropiată de cea mai bună. Cum mai avea ceva rezerve este de scomptat ca în curând să coboare la 1.27.*

● *GHID a marcat o valoare excelentă. Să nu se uite că a reuşit să opună o frumoasă rezistenţă lui Belşug. Actualmente, pensionarul lui V. Andreyevsky este cel mai bun trei-an român.*

● *LITTLE ORPHAN a pierdut în mod gratuit o victorie la care avea tot dreptul. Dacă instalaţia de megafoane ar fi fost mai puternică şi sora lui Muscletone n'ar fi ratat startul ar fi putut desigur să treacă prima stâlpul sosirei. Acţiunea pe care a avut-o arată un element de formidabilă clasă.*

● *RUGINA a reuşit însfârşit să-şi găsească o alergare după care fuge de foarte mult timp. Fischer merită felicitări pentru modul abil în care a condus-o.*

● *PETER WORTHY se împacă minunat cu conducerea d-rei Cristodorescu. In această alergare a reuşit să-şi corecteze recordul carierii.*

● *LĂCRĂMIOARA este în vădită revenire de formă. Dacă n'ar fi galopat în trei rânduri ar fi putut fi mult mai periculoasă.*

● *AVENTURIER după galopurile date pe prima parte a parcursului a mers foarte tare reuşind să depăşească o serie de elemente care îşi cunosc meseria.*

● *GUARDIAN GIRL a câştigat alergarea datorită exclusiv startului pe care l-a luat. Menţionăm însă că Fischer ar trebui să fie mai atent la plecări întrucât repetirea faptului petrecut cu Guardian Girl se pretează la pedepse din cele mai severe.*

● *DUDA n'ar fi pierdut dacă Guardian Girl ar fi plecat dela locul ei. Forma în care se află se cuvine reţinută.*

● *CICLON pentru starea precară a picioarelor, continuă să se apere onorabil.*

● *LIVADA în ambele curse disputate a arătat o formă maximă. Se cuvine urmărită în loturi mai modeste.*

● *EZER JO datorită modului imprudent în care a fost condusă putea pierde această alergare.*

● *PRIMROSE se află în aceiaşi situaţie cu Naplopo. Forma pe care o deţine se cuvine subliniată.*

● *CENTAUR a câştigat exclusiv datorită marei lui regularităţi cât şi modului inteligent în care G. Crainic a speculat toate incidentele de parcurs.*

● *BENITO H. P. cu situaţia ce avea pe partea opusă tribunei n'ar fi trebuit să mai piardă alergarea. Inexperienţa conducătorului l-a privat de o victorie la care avea tot dreptul.*

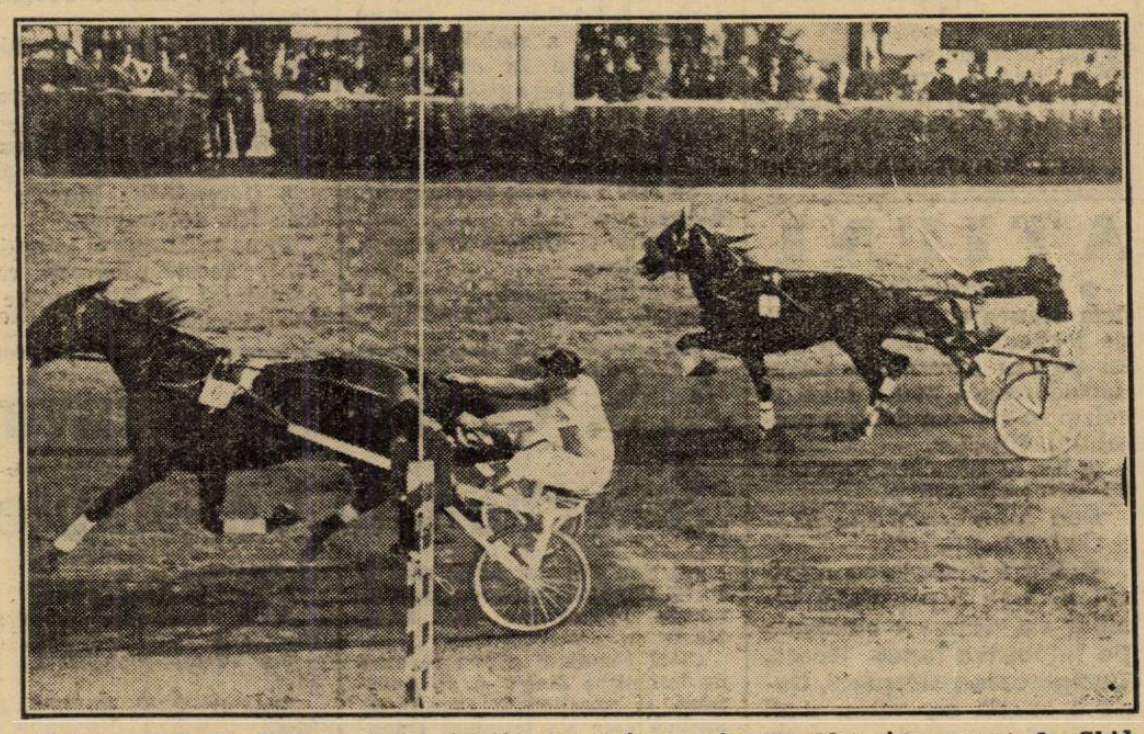

Belşug, condus de I. Szabo, trece victorios potoul în premiul Hambletonian, urmat de Ghid cu V. Andreyewsky în sulky

Program definitiv

Băneas-Trap:
Miercuri 28 Septembrie

I. Pr. NERO — Condiţie 15.000 lei
1200 Dalila, Icar, Puşa, Românaş, Director, Cilly Hanover, Călin, Năvalnic, Taina, Bandit II
1220 Tibet, Cina

II. Pr. BOB ARMSTRONG Condiţie — 13.000 lei
1720 Diadia Lul, Elena, Cavaler
1740 Extra, Ostaş, Zenit, Hólló
1760 Geisha
1780 Dorka, Brad, Beţiv, Candriu
1820 Handicap
1880 Sorvaneţ
2020 Giuditta
2180 Centaur

III. Pr. GHIAUR — Handicap 18.000 lei
1200 Bănuţa, Cimbric, Lilia, Musculiţa, Eol, Bren, Răsura, Santuţa, Columbus
1220 Floare
1240 Grozava
1260 Rama II
1280 Draga Mea
1320 Szeged

IV. Pr. BOHUN — Condiţie 13.000 lei
2080 Strengar, Sorana
2120 Beţiv, Brad
2140 Handicap, Dorka
2180 Busuloc, Aventurier
2160 Petruş
2180 Josedale Margot
2220 Duda
2240 Durdulia

V. Pr. ARION — Record 18.000 lei
2700 Bruma II
2720 Jarvis, Talaz, Ducesa
2760 Trixie, Nation, Blondella, Pock
2800 Naplopo

IV. Pr. GAYTON — Condiţie 15.000 lei
1260 Viitor, Primrose
2180 Bajadere, Lucifer II, Kanada, Pai, Margaret T., Gruia
2200 Gretelbub, Havana, Naplopo
2240 Roland D.

VII. Pr. PIRAT — Handicap 11.500 lei
1700 Comoara, Valmaş, Desiş, Primăvara, Tais, Avanti III, Pan Worthy, Harry Boy, Extra, Va-ta, Furor, Cavaler, Sorana
1724 Farsa
1740 Zenit, Brad, Igen, Mister, Geisha
1760 Spic, Lancia
1800 Domnica, Pikaver, Livada
1820 Leu

VIII. Pr. FIDELITAS Handicap — 15.000 lei
2100 Ciclop
2120 Ezer jó, Szelvesz, Florica II, Catinca
2140 Lord Petaurist, Talaz, Venezia, Pleava, Oswalda
2160 Primrose

AVIAȚIE

Clasamentul cupei „Lt. av. Radu Beller“ se va stabili azi. O comisie studiază terenul școalei de planoare dela Dudești-Cioplea

Eri s'a desfășurat concursul aviatic pentru cupa „Lt. av. Radu Beller“, pe distanța București-Tecuci - Dărmănești - Iași-Cetatea Albă-Galați-București, care s'a bucurat de un deosebit succes

Plecările s'au dat de pe aeroportul Băneasa între orele 6 și 7 jumătate, luând sbor 11 echipagii din 12 înscrise. Nu s'a prezentat la start d. Matei Ghica-Cantacuzino.

Startul a fost dat de d. secretar general al F. A. R. R., care a dirijat cursa, oficiul de cronometrori îndeplinindu-l d-nii : cpt. Stanciu și ing. Radu Costescu.

Pentru a mări amploarea competiției și spori interesul sportiv al cursei, Federația Aeronautică Regală — îndeplinindu-și și un rol deci de propagandă — a donat alături de premiul inițial al familiei regretatului aviator Radu Reller de 20.000 lei, — alte trei premii în valoare de: 25.000, 10.000 și 5.000 lei. Rezultatul acestei inițiative s'a văzut din primul moment căci a participat un numeros lot de concurenți, atâți câți n'a avut niciodată până acum această competițiune.

Timpul fiind frumos decolările dela București s'au făcut în bune condițiuni. Un accident fără urmări s'a petrecut între Tecuci și Dărmănești. Avionul Set Nr. 15, pilotat de lt. av. Marinescu, din cauza unei pene de motor, a fost silit să aterizeze în condițiuni nefavorabile la Ionășești. Aparatul a capotat.

In afară de acest accident cursa a decurs în liniște și între orele 11 jumătate și 13, toți piloții au ajuns la punctul extrem al circuitului, Cetatea Albă, primul aterizând adi. Rădulescu.

După amiază, între orele stabilite, avioanele au aterizat la Băneasa, în ordinea următoare :

Ing. Virgil Vrancea cu aparat Zlin, la ora 16.53 ; adj. Rădulescu, pe Caudron Aiglon, la ora 17,3; Edy Ruleta, pe Fleet, Max Manolescu, pe Klem 35, la 17.6 ; Viorel Niculescu, pe Messerschmidt, la 17.8 ; C. Marinescu-Emilian, pe Caudron -Aiglon ; lt. Abeles, pe Messerschmidt și ing. N. Florescu, pe Fleet, la ora 17.11 ; Gh. Popescu, pe Fleet, la 17.18 ; I. Romanițanu pe Fleet, la ora 17.30.

Pe aeroport se afla juriul format din d-nii: Cociașu, c-dor Linteș, ing. Costescu, cronometror, d. c-dor Andrei Popovici, directorul general Lareș, ing. Timoșenco, cpt. Pufi Popescu. Deasemenea după aterizare, aeroportul a fost vizitat de d. general Paul Teodorescu, ministrul aerului și marinei.

Avioanele au fost garate în hangarele dela Băneasa, iar azi dimineață, pe aerodromul Pipera, vor fi trecute pe bază, pentru a li se stabili viteza reală. După această operație, juriul va stabili clasamenaul.

Se pare că cele mai multe șanse de a ocupa primele locuri, le au piloții ing. Florescu, lt. Abeles, Max Manolescu și adj. Rădulescu.

AZI SE STUDIAZA TERENUL ȘCOALEI DE PLANOARE DELA DUDEȘTI - CIOPLEA

Continuând acțiunea de popularizare a sborului fără motor, s'a decis înființarea unei școli de sbor planat la București. Școala va fi înființată da Asoc. ARPA și C. F. R. la Dudești Cioplea. Pentru azi d. secretar general al FARR-ului a cnovocat comisiunea compusă din domnii: c-dor Dumitrescu, reprezentantul M. A. N., c-dor Luchian, inspector al sborului fără motor în FARR, judecător Bals, ing. Clompe, recordman de sbor planat, Valentin Popescu, și Ernst Filipp, instructorul șef al școalei de sbor fără motor FARR dela Sfântu Petru. Comisia va vizita terenul unde vor face diferite experiențe spre a se constata posibilitățile de întrebuințare și programul posibil al școalei de sbor fără motor ARPA și CFR, care urmează să fie inaugurată la 2 Octombrie.

HIPISM

Eri la Băneasa

Dornic, a câștigat Saint Legerul

(Contiuuare din pagina 12-a)

ales Răsvrătit, pierdeau plecarea. In turnant, Harța a luat contact cu plutonul celor trei din frunte, iar Răzvrătit și-a ameliorat situația. Linia dreaptă a fost abordată de concurenți în ordinea de mai sus. După 100 metri, Tarzan, cravașat, a cedat la primul atac, iar în frunte a trecut Harța. Pe ultimele 200 m. Nae a încercat să se apropie dar fără succes, rămânând al doilea, urmat de Răzvrătit și Tarzan.

*

6. PR. PARADOX: Très Pratique a condus ostilitățile, urmat de Scârbă Mică și Lăcusta, până la vâlcea, unde Lăpușneanca a trecut în fruntea plutonului. Pe linia dreaptă leadera a fost depășită de pluton din cari s'au desprins Scârbă Mică și Lăcusta. In timp ce aceștia luptau, avantajul rămânând finalmente de partea epei, Codru i-a pus de acord, câștigând ușor.

*

7. PR. ULMILOR (repr. II-a): Imediat după plecare, Accacia a fost lansat puternic în fruntea plutonului pe care l-a condus autoritar până la jumătatea liniei drepte, unde a scurtat

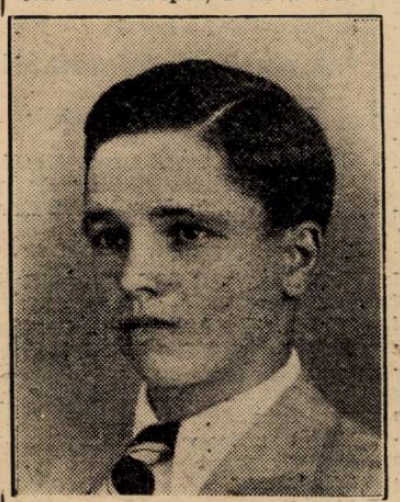

CUCU

fuleul, lăsându-se depășit de Hoața care a câștigat ușor. Naum a luat al treilea loc, urmat fiind de Caiafa.

NIKI MIHAIL BURILLIANU

INFORMAȚIUNI

● *La secretariatul Jockey-Clubului se face astăzi publicarea greutăților în handicapurile ce se vor alerga Joi 29 Septembrie crt. pe hipodromul Băneasa.*

● **Pariul austriac de ieri dela Băneasa a cunoscut un frumos succes ajungând la 202.270 lei. Victoriile outsiderilor, Elada, Dornic și a iepei Harța au condus la închiderea austriacului.**

● Elada scoasă în vânzare după victoria din premiul Valea Largă n'a găsit amatori la suma de 55.000 lei pe cât fusese declarată de vânzare.

● **Comisarii alergărilor dela Băneasa au amendat pe jockeul Hușuleac cu 200 lei pentru atitudinea necamaraderească avută față de colegi în repriza doua a premiului Ulmilor.**

● Eri la Băneasa s'au plătit la event cotele:

Don Alberto-Cornița 37.
Codru-Hoața 187.

● **După disputarea reprizei a doua a premiului Ulmilor s'a depus o reclamație împotriva iepei Hoața, câștigătoarea alergării. După o amplă cercetare d-nii comisari au respins reclamația.**

VOLLEY BASKET-BALL

Plachetele Viforului Dacia au avut un succes desăvârșit

Avântul Sportiv și Vergu doi câștigători meritoși

Hai Hai și Bonaparte au făcut o demonstrație excelentă

Eri de dimineață, a fost pe „Velodromul“ din șoseaua Ștefan cel Mare o activitate intensă, provocată de turneele organizate de gruparea Viforul Dacia, care își inaugura cu această ocazie noile terenuri.

Echipele lipsite de activitatea oficială, au avut în acest turneu cel mai bun prilej de verificare a formei în vederea noului campionat.

S'a observat astăzi progresul făcut de o parte din echipe, printre care Vergu, Pebe, Radu-Vodă, iar dintre noile înscrise Delavrancea și Spiru Haret.

In general, partidele au fost disputate, prilejuind un frumos spectacol.

FILMUL PARTIDELOR
PLACHETA FEMENINA
Vergu—Delavrancea, 15-5, 15-5

Formația Vergului, s'a prezentat astăzi excelent, fiind mult mai bună ca în primăvară.

O remarcă: a dispărut toată timiditatea de care dase dovadă la prima eșire pe teren.

Rezultatul s'a văzut imediat, reușind să dispună de Delavrancea în două seturi, deși aceasta s'a prezentat mulțumitor, căci nu trebue să uităm că este la prima partidă oficială.

Vergu—Viforul Dacia, 15-8, 15-10

Dispunând de prima adversară, Vergu a jucat finala plachetei cu echipa gazdă, Viforul Dacia.

Jocul a fost strâns, Viforul prezentând o echipă relativ bună, dar care în curând va face multe încurcături în campionatul femenin al categoriei a II-a.

Are elemente de valoare, dar trebuesc antrenate mai temeinic.

Victoria Vergului este pe deplin meritată și răsplătește munca depusă de jucătoare și conducători.

Hai-Hai—Bonaparte 15-5, 9-15

Revelația campionatului trecut, Hai-Hai, a făcut în compania meritoasei echipe Bonaparte o frumoasă demonstrație, care a entuziasmat publicul.

Deși majoritatea jucătoarelor Hai-Haiului erau lipsite de antrenament, spectacolul a fost la înălțime și au reușit să câștige până la urmă.

S'au remarcat Lena Lascu, care a fost cea mai bună de pe teren, Rozeta Furlungeanu și Nana Vetra, dela învingătoare; asemeni Tully Marinescu, Luly August și Nelly Tipărescu.

PLACHETA DE VOLLEY BAETI
TURUL I.

Avântul Sportiv-Delavrancea 15-9, 11-15, 15-4

A fost indiscutabil cel mai tare joc al primului tur, noua echipă Delavrancea fiind o revelație.

Salvarea Avântului a fost sosirea lui Scorțeanu, în ultimul set.

CELELALTE REZULTATE

Pebe—Spiru Haret, 15-8, 15-13.

Vergu—V.S.C., 15-4, 15-2.

Inainte—E. F. A., 15-0, 15-0 forfait.

Viitorul—Monitorul Oficial, 15-6, 15-4.

Rahova—Craiu Nou, 15-0, 15-0 forfait.

TURUL II

Avântul Sportiv—Viitorul, 15-2, 15-8.

Pebe—Vergu, 11-15, 15-14, 15-4.

FINALA

AVANTUL SPORTIV—PEBE, 15-6, 15-8.

Disputată după ora 14.30, finala nu a avut deloc spectatori.

Aceasta nu a împiedecat însă cu nimic, ca jocul să fie spectaculos și disputat în acelaș timp.

Avântul are o echipă puternică și omogenă, și a dispus de adversar destul de ușor.

S'au remarcat: Scorțeanu, Toma Lucian (Av. Sportiv), Bedreag și Sotir (Pebe).

PLACHETA DE BASKET-BALL
TURUL I

Juventus—Viitorul, 18-7.

Viforul Dacia—Rahova, 13-22.

Delavrancea—V. S. C., 12-10.

TURUL II

Viforul Dacia — Juventus, 12-7.

Pebe—Energia, 6-5.

Finala nu s'a putut disputa, Pebeul având de jucat volley-ballul în acelaș timp.

Ea va fi programată la o dată care se va anunța ulterior.

— gen —

Programul automobilist internațional pe 1939

Paris, 25. — **Comisia sportivă a A.I.A.C.R.-ului ținând ședință aci, a stabilit următoarele date în disputarea probelor internaționale pe anul 1939 :**

2 Ianuarie: Marele Premiu al Africei de Sud.

30 Mai : Marele Premiu Indianopolis.

4 Iunie : Cursa de coastă dela Feleac.

25 Iunie : Marele Premiu al Persiei.

9 Iulie: Marele Premiu al Franței.

23 Iulie : Marele Premiu al Germaniei.

20 August : Marele Premiu al Elveției.

9 Septembrie: Cursa engleză Tourist-Trophy.

8 Octombrie : Marele Premiu Rio de Janeiro.

Până la sfârșitul anului curent, acest program va fi completat cu alte probe internaționale.

A. S. Constanța a învins „Selecționata Constanței“

Eri s'au disputat pe terenul S. P. M. din Constanța partidele amicale programate de „Liga-Mării“.

Cloul reuniunii a fost furnizat de întâlnirea dintre A. S. Constanța și selecționata Constanței, partidă care s'a terminat Duminica trecută la egalitate.

De astă dată, A. S. Constanța a câștigat cu 3 la 1.

Iată rezultatele de eri:

A. S. Constanța—Selecționata Constanței 15-9, 15-8, 9-15.

Val Vârtej—Elpis, 15-1, 9-15, 15-7.

Elpis B—C. F. R., 15-7, 15-15, 15-6.

E. F. A.—S. D. M., 15-14 (întrerupt).

ATLETISM

Un mare meeting atletic la Timișoara

Neuman II a câștigat pentathlonul de juniori

Timișoara nu se va prezenta la campionatele naționale de juniori

Timișoara, 25 (prin telefon). — **Astăzi s'a disputat pe arena „Politehnica" din localitate, un mare concurs atletic, la care au luat parte atleți din Timișoara, Reșița, Recaș și Stoichițescu dela Cluj.**

In cadrul acestui concurs s'a disputat și pentathlonul național de juniori care a fost câștigat de Neuman II, dela Politehnica din Timișoara.

Iată rezultatele tehnice:

100 M. SENIORI

1. Stoichițescu (Șoimii, Cluj), 11.1.
2. Ladislau (Recaș).
3. Berau (Recaș).

100 M. JUNIORI

1. Lidolc (Electrica) 11.9.
2. Ivanoff (Elect.), 11.9.

100 M. SENIORI

1. Ordöc (Recaș) 2 m., 52.
2. Rott (Elect.).
3. Solc.

INALȚIME SENIORI

1. Stoichițescu (Șoimii) 1 m. 70;
2. Trufășilă (Elect.), 1 m. 65;
3. Santo (Recaș).

GREUTATE SENIORI

1. Forgaci (Recaș) 11 m. 97;
2. Fabie (Elect.) 11 m. 65;
3. Riesz (Recaș) 11 m 48.

DISC MINORI

1. Forgaci (Recaș) 36. 90. (Nou record regional de juniori).
2. Riesz (Recaș) 34.55.
3. Fabie (Elect.).

Tot în cadrul acestui concurs, Forgaci, aruncând cu discul mic, a stabilit un nou record regional de juniori, având o aruncare de 44 m. 08.

PENTATHLONUL DE JUNIORI

1. Neuman II (Politehnica) cu următoarele performanțe:

Lungime: 5 m. 74; Suliță, 51 m. 42; 200 m.: 25 s. 7; disc: 35 m. 18; 1500 m.: 4 m. 52.

2. Martin (Rapid) cu performanțele: lungime: 5 m. 97; suliță: 53 m. 57; 200 m.: 26 s. 2; disc: 32.68; 1500 m.: 5 m., 17 s. 2.

Performanța de 53 m. 57, de la suliță constitue un nou record național de juniori.

3. Toth (U. D. R.) cu performanțele: lungime: 5 m. 16; suliță: 40 m. 11; 200 m.: 25 s. 8; disc: 42 m.; 1500 m.: 5 m. 39.

TIMIȘOARA NU VA TRIMITE ATLEȚI LA CAMPIONATELE NAȚIONALE DE JUNIORI DELA BRAȘOV

In acelaș timp ni se transmite dela Timișoara, vestea foarte puțin îmbucurătoare că atleții juniori din Timișoara, nu vor putea lua parte la campionatele naționale dela Brașov, aceasta din următoarele motive:

a) Nu sunt destui bani pentru deplasare.

b) Nu se găsesc 20 de atleți pentru a se putea beneficia de reducerea de 75% acordată pe C. F. R.

c) Nu sunt trenuri la timp și astfel, atleții — care sunt în majoritate școlari — trebuesc să piardă și ziua de Sâmbătă și cea de Luni, fapt aproape imposibil.

Liga regională a hotărît însă să țină la Timișoara un concurs pentru juniori, care să cuprindă toate probele prevăzute în cadrul campionatelor naționale.

Concursul internațional atletic dela Paris

Paris, 25. — Pe stadionul Jean Bouin s'a disputat azi concursul internațional atletic pentru Cupa Pierre Guilloux.

Rezultatul concursului este următorul:

1. ASV Koeln (Germania) 70 puncte.
2. CASG Paris, 65 puncte.
3. Stade Francais Paris 40½ puncte.
4. Racing Club de France, 32 puncte.
5. SASG Paris, 28 puncte.
6. OAE Paris, 23½ puncte.

Un nou record mondial de marș

Riga, 25. — Cu ocazia unei reuniuni atletice, atletul leton Lipkalns a stabilit un nou record mondial la marș, pe distanța de 25 km.

Timpul realizat a fost de 3 ore 00 min. 25,4 secunde.

Rezultatele concursurilor atletice de eri

In Capitală activitatea atletică a fost eri redusă; un antrenament al juniorilor dela Viforul Dacia și o încercare nereușită însă de popularizare a atletismului printre pasionații de football, iată cu ce se soldează ziua de eri în Capitală.

La o săptămână înaintea campionatelor naționale de juniori și la două, înaintea decathlonului, programul putea să fie ceva mai bogat.

Juniorii Viforului Dacia s'au antrenat eri la Velodrom, a fost un antrenament controlat, care a avut darul să edifice pe conducătorii clubului galben asupra valorii elementelor tinere în vederea campionatelor naționale.

O INCERCARE NEREUȘITA

Desigur că intenția Ligii Muntenia a fost să facă o propagandă atletismului, organizând cursa de eri în pauza matchului de football Germania—România, dar trebue să declarăm — și cu destul regret — că inițiativa nu a reușit.

Motivele sunt numeroase; în primul rând în asemenea ocazii trebue să programeze probe spectaculoase, atleții să fie selecționați cu grijă, iar organizarea să fie cât mai completă.

Dacă aceste condițiuni nu pot fi împlinite, ar fi mai bine ca forurile atletice să renunțe la spectacole caa cele de eri, reduse ca valoare sportivă, nule ca spectacol și care se petrec într'o indiferență totală a publicului.

Despre cursa de eri, ce putem spune, este că s'a alergat pe 1000 metri, că a fost câștigată de Fotea (C.F.R.) în 2 m. 55, urmat de Neagu (V. D.) și Dobrin (Pebe).

Pe echipe, s'au clasificat:
1. Viforul Dacia 17 pt
2. Victoria 17 pt.
3. C.F.R. 18 pt.
4. Pebe 26 pt.

Cupa oferită de Liga Muntenia a fost câștigată de Viforul Dacia.

REZULTATELE TECHNICE

100 M. PLAT.
1) Geanolu 12" 1/10.
2) Mihăescu 12 2/10
3) Haritiade 12 4/10.
3.000 M. PLAT.
1) Nichifor Const. 11'04".
2) Postelnicu 11'27".
3) Niculescu Alex. 11'40".
Tărtăreanu (hors concours) 10',06" 4/5
INALȚIME.
1) Yost 1,70 m.
2) Cosmănescu 1,55 m.
3) Vereș 1,50 m.
GREUTATE (7.250).
1) Jean Cristorian 10,05 m.
2) Richter 10,01 m
3) Sotir 9,95 m
DISC (2 kg.).
1) Romulus Popescu 37,70 m.
2) Jean Cristorian 33,08 m.
3) Istrătescu 32,57 m.
SULIȚA.
1) Richter 45,30 m.
2) Petruț Alex. 41,98 m.
3) Condrus 35,63 m.
4) Istrătescu Paul 33,48 m.
GREUTATE (5 kg.) COPII.
1) Istrătescu Paul 12,10 m.
2) Popovici 10,63 m.
3) Șerbănescu 9,93 m.
4) Petre Ion 9,50 m.
110 M. GARDURI.
1) Serbacov Valentin 17" 2/10.
2) Lupan Aurel 17" 3/10.

Adunarea generală a Venusului

Duminică la ora 10 jum. a avut loc pe arena din Splaiul Independenței adunarea generală anuală a asociației sportive și culturale Venus.

In prezența a 350 membri și jucători, adunarea a fost prezidată de d. general Gabriel Marinescu.

După ce s'a expediat o telegramă M. S. Regelui, adunarea a intrat în ordinea de zi, acordând descărcare comitetului de conducere pentru gestiunea anului expirat.

La ora 11 jum. d. general Gabriel Marinescu a plecat, fiind chemat în altă parte, iar d. avocat Alexandru Eladescu a preluat președinția adunării.

Realegându-se vechiul comitet, adunarea a expediat o telegramă de felicitare d-lui general Gabriel Marinescu.

Apoi s'au ales comitetele de conducere ale secțiunii de rugby și Luceafărului.

S'a hotărât ca la primăvară să se sărbătorească jubileul de 25 ani al asociației.

La adunare au luat parte atât jucătorii selecționați în echipa națională, cât și jucătorii de rugby cari au plecat apoi la Velodrom unde au avut de susținut un match cu Viforul Dacia.

BOX

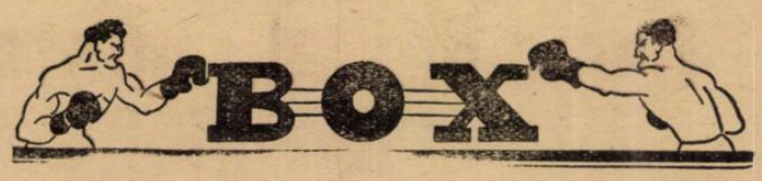

Gino Cattaneo a repurtat o nouă victorie

La Torino s'a desfășurat o importantă reuniune internațională de box cu prilejul căreia Gino Cattaneo, fost pretendent la titlul continental de categorie cocoș și învinsul lui Toma Aurel, a repurtat o semnificativă victorie.

Intâlnindu-se cu compatriotul său Camaqna, Cattaneo a repurtat o categorică victorie la puncte, vădind o formă avansată.

In cursul aceleiași reuniuni, italianul Tamagnini, fost campion al Europei, a învins la puncte pe grecul Grispos, de care Milica Teodorescu a dispus, anul trecut, înainte de limită.

Invingând la puncte pe Jurich, Peter Kane este campion mondial

La Liverpool, americanul Jimmy Jurich a înfruntat pe englezul Peter Kane, în joc fiind titlul mondial la categoria muscă.

După un match neobișnuit de viu disputat, victoria la puncte a fost acordată lui Peter Kane care a devenit astfel, campion mondial.

Invingătorul a condus cu autoritate în primele nouă reprize ale matchului spre a începe să slăbească în cea de a zecea.

Obosit din cauză că făcuse cu dificultate greutatea, Peter Kane a permis adversarului să refacă ceva din terenul pierdut.

Deși a teminat mai bine decât omul din față, Jimmy Jurich nu a putut dobândi victoria, întrucât se lăsase prea net dominat în primele reprize.

RUGBY

Deși a cedat cu 6-20 (3-11)

Venus a debutat frumos

Infrângerea suferită ieri de către echipa Venusului, nu trebuie să dea loc la interpretări injuste.

Scorul administrat negrilor de formația Viforului Dacia, nu constitue cătuș de puțin un criteriu de apreciare a valorii echipelor și în special a Venusului.

Negrii au făcut o partidă excelentă dacă ținem seama de faptul că această întâlnire li ocaziona debutul.

Explicația înfrângerei suferite ieri, ar fi următoarea.

a) Venus din anumite motive, nu a putut alinia ieri echipa completă.

Lipsa lui Florea a privat linia de randamentul normal.

b) Viforul Dacia, a utilizat jucători străini de club și anume pe: Damian, Mărășescu, etc.

VIFORUL DACIA A JUCAT INSUFLEȚIT

Făcând abstracție de aportul adus de Damian, Dinescu și Mărășescu (toți dela Sportul Studențesc putem spune că Viforul Dacia a jucat extrem de însuflețit.

I. Nicolau, Brătan, Gică Vasilescu și Krautz, au muncit enorm, fiind cei mai buni oameni ai galbenilor.

Punctele au fost înscrise, pentru învingători, de I. Nicolau, Vasilescu, Dinescu și Damian, iar pentru Venus, Gâsu Anastasiade și Păcurariu.

A condus d. Raul Vizanti, următoarele formații:

VIFORUL DACIA: Brătan, I. Nicolau, Dinescu, Damian, G. Vasilescu, Comănescu, Covaci, Krantz, Mărășescu, Kurtzbauer, Zugrăvescu, Georgescu, Zamfirescu, Niculescu.

VENUS: Tofan, Cristescu, Ștefănescu, Buchin, Vespereanu, Cristescu, I., Ionescu, Câșu Anastasiade, Sedey, Hariton Georgescu, Tănase, Naum și Tofan.

VICTORIA-VIFORUL DACIA
5—0 (0—0)

La categoria promoție, Victoria ne-a demonstrat încă odată, că posedă o bogată pepinieră de jucători la această categorie.

După o repriză egală, în care ambele echipe au dominat teritorial, la reluare Marinescu a reușit să marcheze un essai de toată frumusețea, rezultat cu care s'a terminat.

Astăseară se trag la sorți eliminatoriile cupei „G-ral Gabriel Marinescu"

Astăseară, comitetul regional de rugby, va ține o importantă ședință.

Astfel, în prezența delegaților de grupări, comitetul regional va trage la sorți matchurile eliminatorii din cadrul celei de a cincea ediții a cupei „General Gabriel Marinescu".

Tot astăseară se va alcătui un program de activitate pentru categoriile inferioare.

Campionatele internaționale de tennis au început eri

Primele rezultate

Tradiționalul turneu internațional de tennis a început eri în mod oficial. Pe tabelul de afișaj dela T. C. R. a apărut lista cu matchurile trase la sorți.

La simplu domni Cejnar, Tănăsescu, Schmidt și Bawarowski sunt „capi de serie".

Primii doi au ca adversari mai buni pe polonezul Konezak și ungurul Petö, iar ultimii doi pe Ambros și Caralulis.

La simplu doamne Sobotkova, Barabassy, Zarug, Jusits și Popper sunt pe partea de sus a tabloului, iar jos d-rele Berescu, Bertlova și Szilvassy.

MATCHURILE DE ERI

Eri s'au disputat în total patru matchuri, cari au dat următoarele sezultate.

SIMPLU DOMNI: Schmidt b. Grandel 6:0, 6:3; Caralulis b. Oviciu 6:3, 6:4; Ambros b. Grad 6:1, 7:5.

SIMPLU DOAMNE: Bertlova b. Unanian 6:2, 6:3.

PROGRAMUL DE AZI

Campionatele vor intra în plină desfășurare azi după amiază.

Începând dela ora 14,45 sunt programate următoarele întâlniri.

Teren Central: *Botez-Petö, Bawarowski-Benedek, Szilvassy-Bertlova.*

Teren Nr. 1: *Cejnar-Segall, Jusits-Wertheim, Caralulis-X.*

Teren Nr. 2: *Erös-Konczak, Rurac-Tănăsescu, etc.*

Turneul internațional se desfășoară pe terenurile T. C. R. din strada dr. Staicovici.

ROMANIA A INVINS CEHOSLOVACIA CU 3-2, LA TENNIS

Eri după amiază s'a jucat setul decisiv al matchului Cejnar-Tănăsescu, care urma să decidă scorul întâlnirii dintre Cehoslovacia și România.

Tănăsescu după un început excelent, — care promitea o victorie și în acest caz un scor de 4—1 în favoarea noastră — a fost nevoit să recunoască superioritatea adversarului său.

Al cincilea set a început în avantajul campionului nostru.

Cejnar însă a egalat și a condus cu un game mereu, până la 3:3. Aci Constantin a câștigat surprinzător două jocuri, având deci 5:3.

Din acest moment Cejnar, văzându-și șansele periclitate a izbutit să descopere slăbiciunea lui Tănăsescu și a început să dea mingi liftate la back-hand, cu cari Costică nu știa ce să facă. Cejnar a egalat și apoi a luat conducerea (6:5). Tănăsescu a mai egalat odată, dar apoi cehul a câștigat două jocuri, setul și matchul.

SETUL V: (Cejnar-Tănăsescu) 0:1, 1:1, 2:1, 2:2, 3:2, 3:3, 3:4, 3:5, 4:5, 5:5, 6:5, 6:6, 7:6, 8:6.

Rezultatul partidei dintre Cejnar și Tănăsescu este 6:2, 4:6, 6:4, 3:6, 8:6.

Aceasta fiind a doua victorie a oaspeților, România a învins Cehoslovacia cu 3:2.

Cursa ciclistă de șase zile dela New-York a fost câștigată de echipa Kilian-Vopel

New York 25. — Cursa ciclistă internațională de 6 zile, disputată în orașul nostru a fost câștigată de echipa germană: Kilian-Vopel, care, în acest timp, a parcurs distanța de 4.101,7 km.

Învingătorii au totalizat 110 puncte.

Locul al doilea, după un tur, a revenit perechii daneze, frații Peden cu 971 puncte. Au urmat în ordine următoarele echipe:

Walthour-Crossley 811 p., Audy-Debaets 538 p., Moretti-Giorgetti 490 p., Olmo-Remoli 370 puncte.

Molnar a câștigat cursa ciclistă Oradea - Cluj

Eri s'a disputat o interesantă cursă ciclistă între Oradea și Cluj, pe o distanță de 150 km.

Cursa a întrunit la start 17 concurenți, cari au avut de luptat cu un vânt puternic.

REZULTATELE TEHNICE

1. Molnar (Muncitori Cluj) 50.7'23".

2. Moller (Crișana) la 6 metri.

3. Balotas (Esta Sun) la 4 metri.

Eilhardt pleacă astănoapte la Atena

Suntem în măsură să anunțăm că astă noapte la ora 23, din Constanța, Carol Eilhardt se va îmbarca pe un vapor cu destinația Pireu, la Atena ajungând Miercuri.

Cât privește plecarea lui Dinu Cristea, ea este foarte problematică, dat fiind că până în momentul de față el nu a căpătat concediul necesar de la fabrica Bragadiru.

H. L. A.-Sporting 3-0—prin forfait

Rădăuți, 25 (prin telefon). — **Azi trebuia să se dispute în localitate matchul de football dintre Sporting din Chișinău și H. L. A. din localitate.**

Sporting nu s'a prezentat la match, astfel că H. L. A. a câștigat cu 3:0.

Ce e cu înscrierea lui Radian la „Venus"

In legătură cu înscrierea jucătorului Radian la secția de hockey pe ghiață a Venusului, conducerea acestui club ne informează că a primit o ofertă în acest sens, pe care însă a refuzat-o categoric și fără discuție.

„Venus nu înțelege" ni s'a spus „să primească printre membrii săi oameni cari au fost excluși din sport pentru sabotarea intereselor naționale și cu atât mai puțin să intervină la U.F.S.R. pentru ridicarea unei pedepse juste și binemeritate. Clubul nostru a fost totdeauna de părere să se aplice cele mai drastice sancțiuni împotriva acelora cari dau dovadă de nesportivitate și de lipsă de patriotism".

Rezultatele galei de box de aseară dela „Central"

Aseară s'a desfășurat în grădina din calea Griviței 166, ultima reuniune de box amator, organizată de gruparea „Central", în aer liber.

Succesul moral scontat, a întrecut așteptările, combatanții furnizând matchuri mai presus de orice critică. Remarcăm în special întâlnirile dintre Ion Ghiriac — Gh. Tătărescu și Gino del Fabrio — Gh. Cojocaru, matchuri cari au culminat prin spectaculozitatea lor.

Rezultatele obținute sunt următoarele:

M. CONSTANTINESCU (T) BATE LA PUNCTE PE COSTEL GHEORGHIU (C.)

Primul match al serii, opune pe M. Constantinescu (Turda) lui Costel Gheorghiu (Central).

Mai rapid și mai precis în lovituri, este declarat învingător la puncte Constantinescu.

FLOREA MURGEANU (C) și ALEX. CALCIUC (T) RAMAN SATISFACUTI

După o luptă strânsă, Florea Murgeanu (C) și Alexandru Calciuc (T), sfârsesc lupta la egalitate

ION CHIRIAC (Turda) UN ELEMENT DE VALOARE AL BOXULUI AMATOR

Cel mai frumos match al serii l-au prilejuit amatorii Ion Chiriac (Turda) și Gh. Tătărescu (Central). După o luptă magnifică în care spectatorii entuziasmați au răsplătit cu ropote de aplauze lupta, juriul declară învingător la puncte pe Ion Chiriac, care a fost mult mai bun, dovedind calități excepționale.

Despre învins putem spune că a făcut — poate — cel mai frumos match al său, lăsând o impresie excelentă

ION STOICA (Central) și MARIN DOBRESCU (J. C.) RAMAN PRIETENI MAI DEPARTE

A patra întâlnire se dispută între Ion Stoica și (Central) și Marin Dobrescu (J. C.), care de altfel își făcea debutul.

După o luptă strânsă, în care se părea că Stoica va câștiga matchul, pe la jumătatea reprizei a treia, Dobrescu prinde fața adversarului cu o dreaptă puternică de pe urma căreia Stoica se alege cu buza „spartă".

De acest lucru profită Dobrescu și reușește până la sfârșit să egaleze situația. Juriul declară match nul.

GINO DEL FABRIO RECOLTEAZA O NOUA VICTORIE

Ultima întâlnire opune față în față pe Gino del Fabrio (Central) un element care se afirmă cu fiecare match disputat și Gh. Cojocaru (J. C.).

După o luptă înverșunată, juriul declară învingător la puncte pe Gino del Fabrio, care deși e la al patrulea match din carieră, a reușit să dispună net, de un Cojocaru, cu zeci de matchuri în palmares.

A urmat apoi un match de antrenament între excelentul profesor Costel Dumitrescu și amatorul Mișu Petrescu, în 3 reprize a două minute

G.

D. Budge a câștigat turneul de tennis dela Forest-Hills

New-York, 25. — **După câteva zile de ploaie, în care timp campionatele americane de tennis au fost întrerupte, jocurile s'au reluat astăzi.**

Rezultatele sunt:

Simplu domni finală: Budge—Mako 6:3, 6:8, 6:2, 6:1.

Simplu doamne finala: Alice Marble—Wynne 6:0, 6:3.

Jucătorii germani de tennis s'au întors din America

Berlin, 25. — *Vineri cu vaporul „Europa" au sosit la Brema jucătorii germani de tennis Henkel, Metaxa și Göpfert, venind din America.*

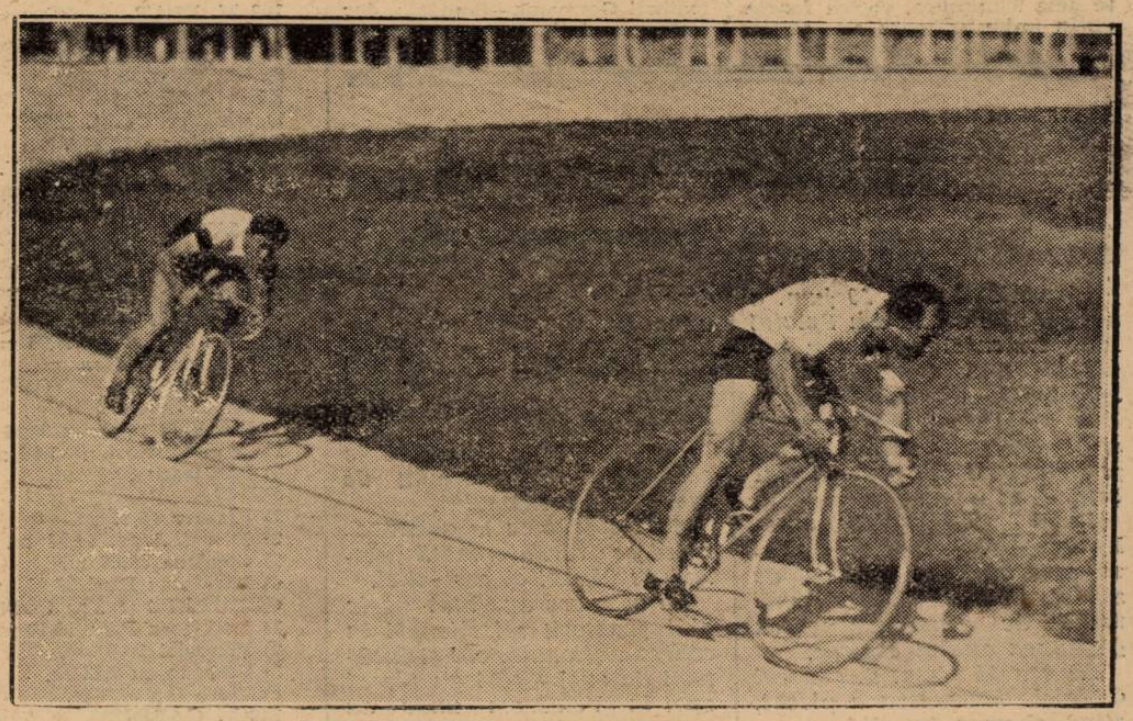

Ieri la Belu: Giordani (București) și Gheorgheff, în plină acțiune, pe viraj

Editura Societății Anonime „Universul", București—România

BIBLIOTECA CENTRALĂ „ASOCIAȚIUNII"

Taxa poștală plătită în numerar conform aprobării dir. g-rale p. t. t. nr. 70.346 938.

2 LEI

UNIVERSUL

12 PAGINI 193-1938

Redacția și Administrația: Palatul „UNIVERSUL", str. Brezoianu 23—25. Telefon: Centrala: 3.30.10; Redacția: 4.21.81. Redactor responsabil EUGEN DUMITRESCU

Proprietar: „Universul S. A. Adm.-delegat STELIAN POPESCU Inscris sub No. 167. Trib. Ilfov

Nr. 193. — Anul I ● BUCUREȘTI.-Miercuri 28 Septembrie 1938

ABONAMENTE: 3 luni Lei 150 | 6 luni Lei 270 | 1 an Lei 500

Dacă va învinge

Toma Aurel va boxa cu Sixto Escobar

pentru titlul mondial de categoria cocoș

1.000.000 lei, bilete vândute până astăzi la Londra pentru matchul Toma Aurel - Benny Lynch. Ce scrie ziarul londonez Sporting - Life

Boy Finigam, Gh. Covaci și Toma Aurel, la Paris

Serata pugilistică de redeschidere a National Soprting Club-ului din Londra care se va desfășura la 3 Octombrie la Express-hall, promite să fie cea mai interesantă serată dela începutul existenței clubului organizator, adică din anul 1936.

Cererile de bilete a întrecut cele mai optimiste așteptări.

S'au vândut până în prezent bilete de

1.000.000 LEI

S'au vândut 5000 locuri a 2½ shilingi. Dacă socotim locul a 200 lei însemnează că astăzi cu 6 zile înaintea desfășurării matchului, o jumătate din cheltuelile organizării au fost acoperite.

CU OCHII AȚINTIȚI LA ESCOBAR

Reapariția lui Benny Lynch și a lui Toma Aurel este motivul acestui asalt asupra biletelor.

Benny Lynch este programat cu Toma Aurel în 10 reprize și de rezultatul acestui match depinde posibilitatea unui campionat mondial cu Sixto Escobar.

Lynch este sigur că va crea o impresie favorabilă asupra spectatorilor.

PROGRAMUL REUNIUNEI

Pe programul reuniunei de la 3 Octombrie dela Londra, în afară de matchul Toma Aurel—Benn Lynch figurează încă 2 matchuri de mare importanță:

Astfel pentru campionatul Angliei de Sud la categoria mijlocie Jack Hyams, deținătorul titlului, va boxa cu Georg Dawies iar Arthur Danahar, un recent profesionist, va avea o misiune grea, boxând cu Pancho Martinez, cubanul de categorie ușoară (care a făcut match nul cu Lucian Popescu la București).

Acest Danahar a învins acum un an pe Dave Crowley, lucru de altfel ce a surprins pe toată lumea.

100.000 LEI PREMIU

Harding, organizatorul dela National Sporting Club, urmărește cu mult interes matchul Danahar—Martinez.

Dacă Danahar va învinge detașat atunci e posibil ca, chiar în acest sezon, organizatorul londonez să se pună de acord cu managerul lui Crowley pentru un match revanșă.

Invingătorul dintre Danahar și Crowley, va primi în afară de bursă, și un premiu de 100 lire (100.000 lei).

Fuehrerul sportului german

Von Tschammer und Osten a acordat distincțiuni d-lor V. V. Tilea, O. Luchide și V. Braida

Matchul Germania — România, disputat Duminică la ANEF, a fost prilej pentru Von Tchammer und Osten de a acorda distincțiuni oficialilor români.

Astfel, fuehrerul sportului german, a distins pe d. V. V. Tilea, președintele F.R.F.A.-ului, d. O. Luchide, secretar general și d. V. Braida, arbitru atașat pe lângă echipa germană.

Jucătorii echipei Europei

vor fi cantonați în Olanda la 21 Octombrie

Am scris că la 25 Octombrie se va disputa la Londra matchul anului: Anglia—Continent.

In legătură cu această partidă, F.R.F.A. a primit eri o adresă din partea F.I.F.A.-ei adresă din partea F.I.F.A.-ei.

Adresa anunță că echipa Europei va fi cantonată la 21 Octombrie într'o localitate din Olanda și că ea va susține la 23 Oct. un match de antrenament în compania unei grupări pe care urmează să o desemneze federația olandeză.

In contra Ungariei A

selecționeurii vor alinia o garnitură națională mult remaniată

Slaba comportare a echipei naționale A, în matchul cu Germania, cum și excelenta formă manifestată de teamul secund, a determinat federația să reflecteze în mod serios la matchul cu Ungaria A dela 16 Octombrie.

După informațiile noastre, echipa națională primă va fi mult modificată, urmând ca să fie introduși jucători care — în echipa B— a dat complectă satisfacție.

Este cazul lui Fieraru, Bogdan, Reuter, Felecan, Prassler, dar mai ales al primilor trei.

Rapid a făcut propagandă la Turnu-Severin

Bucureștenii au demonstrat un joc excelent și au câștigat cu 9-1 (2-0)

F. R. Rapid a susținut Duminică la Turnu Severin un match de propagandă în compania echipei locale Sborul.

Bucureștenii au învins cu 9-1 (2-0), după un joc care a entuziasmat asistența, atingând astfel scopul deplasării.

Punctele au fost marcate de Auer (3), Cuedan (2), Horotan (2) și Georgescu (2).

Rapid a aliniat următoarea chipă:

Negru-Lenghel, Roșculeț-Fănescu, Rășinaru, Costea-Iordache (Derunian), Georgescu, Auer, Cuedan, Horotan.

Echipa B a României, fotografiată în vapor, în drum spre Rusciuk

„R. C. Strassbourg" a primit despăgubiri dela „Universitatea"

Litigiul dintre R. C. Strassburg și Universitatea a fost complect stins.

Francezii au primit suma de 30.000 lei, ce li se cuvenea.

UNIVERSUL Magazin SPORT

B A Z A R

PRAJINA LUI EILHARDT

S'a vorbit mult de prăjina lui Eilhardt cu ocazia deplasării lui la campionatele europene dela Paris.

Omul şi-a luat prăjina din Bucureşti de frica ulora de acolo: dacă-i dădeu una ruptă şi se „îndoia" cu el când era „p'ân... văzduh"!

A luat-o, a întins'o pe peronul gării de Nord, par'că căluşarilor şi a vrut s'o vâre în tren!

Cu mare greutate a vârât-o pe culoare după intervenţiile diplomatice ale unui şef de staţie sportiv!

La Paris, dela gară la hotel, a fost transportată cu un taxi iar la extremitatea din spatele maşinei i s'a legat o bucată de cârpă c să fie vizibilă vehiculelor din urmă şi să n'o tamponeze!

La plecare alt canon!

Seful de staiţe francez s'a opus cu îndărătnicie la suirea ei în tren.

Totuşi, spirit inventiv, francezul a găsit o soluţie şi luminat la faţă cao zi de Mai i-a spus lui Eilhardt:

Tai-o domnule în două şi fă-o colet!

Vă închipuiţi mutra românului!

„REFUGIATO SPANIOLO"!

Cu ocazia campionatelor de box dela Milano s'a deplasat în oraşul lui Mussolini şi o duzină de boxeuri români.

Românul însă, se ştie, e mare mâncător de pâine.

Pentru 3 zile de drum, socotit a 1 kg. de pâine pe zi, conducătorul expediţiei a cumparat aela Bucureşti aproape 30 kg. de pâine.

„Dublele" de cartofi au fost aşezate frumos într'un sac din acelea cu care se transportă făină, porumb, nuci sau... ciment.

Când să schimbe trenul la Postumia, cârdul de boxeuri români trecând prin faţa vameşului în monom, acesta a făcut ochii când fundul ceaunului, la vederea... sacului din spinarea lui Petre Pop!

Un boxeur mai şugubăţ şi mai înlesnit în... limba lui Garibaldi, a lămurit pe vameş... cam astfel:

Lasciate... refugiate... spaniolo!

IN DULAP...

La Lyubiyana, pe o iarnă groaznică am condus pe atleţii Lăpuşan şi Dinu Cristea la un concurs internaţional atletic.

După ce Dinu Cristea câştigase proba de 5000 m., alergată pe zăpada pe străzile frumosului oraş de munte, oficialii ne-au invitat la un dineu sportiv.

Acest dineu a fost dat în cel mai mare restaurant din Ljubljana, situat în etajul al 15-lea al singurului sgârie nori din oraşul croat.

Ajunşi în hall-ul ciaairet, lift-boy-ul ne-a invitat urgent în ascensor.

Dinu Cristea — flăcăul din cine ştie ce sat de munte — nu mai mersese cu asemenea mijloace de... locomoţie.

Luat repede s'a urcat în cutia frumos lustruită şi cu oglinzi de cristal.

O apăsare pe buton şi cutia ascensorului urcă vertiginos.

După câteva secunde ajunsese în vârful clădirei.

Nimic anormal până aci: însă după ce Dinu Cristea s'a încălzit cu vre-o 2—3 pahare de vin fiert, cu scorţişoară, se dă lângă mine şi-mi spune la ureche:

— Ai dracului sunt sârbii ăştia; ai văzut ce repede ne-a dus sus aci: eu credeam că ne... „dăm în dulap" când ne-a închis în cutia aia!

Declaraţii tardive, după matchul de Duminică

Numai cu o oră după match când intrăm în elegantul hall al hotelului Splendid-Parc, găsim pe jucătorii germani îmbrăcaţi.

Barul care se află în imediata apropiere a hallului, este, pentru moment, colţul preferat al jucătorilor germani, unde cartofii „paille" şi berea se bucură de o mare popularitate.

Am venit să cerem câteva declaraţii. Echipierii ,cari, la sosire, nici nu au vrut să stea de vorbă, sunt acum de nerecunoscut.

Atunci când îi întrebăm dacă au voe să facă declaraţii, ei se miră şi răspund: *de ce nu, am refuzat noi vreodată să dăm declaraţii?*

Declaraţiile lor însă sunt cam stereotipice. Parcă au stabilit dinainte ce să spună, parcă sunt vorbiţi.

Iată declaraţiile lor:

RAFTL: *Cred că am meritat victoria. Jocul a fost frumos şi fair. Echipei româneşti i-a lipsit omogenitatea.*

SCHÖN: *N'am auzit de echipa românească, şi m'a surprins calitatea footballului practicat aci. Românii au câţiva jucători buni. In special cei doi interi. Arbitrul a condus bine şi nu s'a lăsat influenţat nici de fluierăturile publicului.*

STROH: Primirea ce ni s'a făcut. îmi va rămâne mult timp în amintire. Mi-au plăcut cele două extreme ale adversarilor.

BIALLAS: Am 19 ani, joc pentru prima oară în echipa naţională şi sunt fericit că debutul meu coincide cu o victorie şi cu o bună comportare a mea. Românii au jucat prea individual. Ploeşteanu a fost cel mai bun iar Demetrovici cel mai slab.

MOCK: A fost un joc bun. In primele 20 de minute, adversarii noştri au fost foarte periculoşi. Au tras bine la poartă, dar au avut ghinion în acest interval. Sunt foarte mulţumit de rezultat şi de jocul fair practicat de ambele tabere. Inaintarea a fost cel mai bun compartiment românesc, iar halfia cel mai slab. Cei mai buni jucători adverşi au fost Ploeşteanu, Bodola şi Baratky.

SCHMAUS: Am fost mai buni şi am meritat victoria. Publicul a fost foarte cumsecade. Mi-a plăcut înaintarea adversarilor şi în special tripleta. Mijlocaşul centru a fost slab.

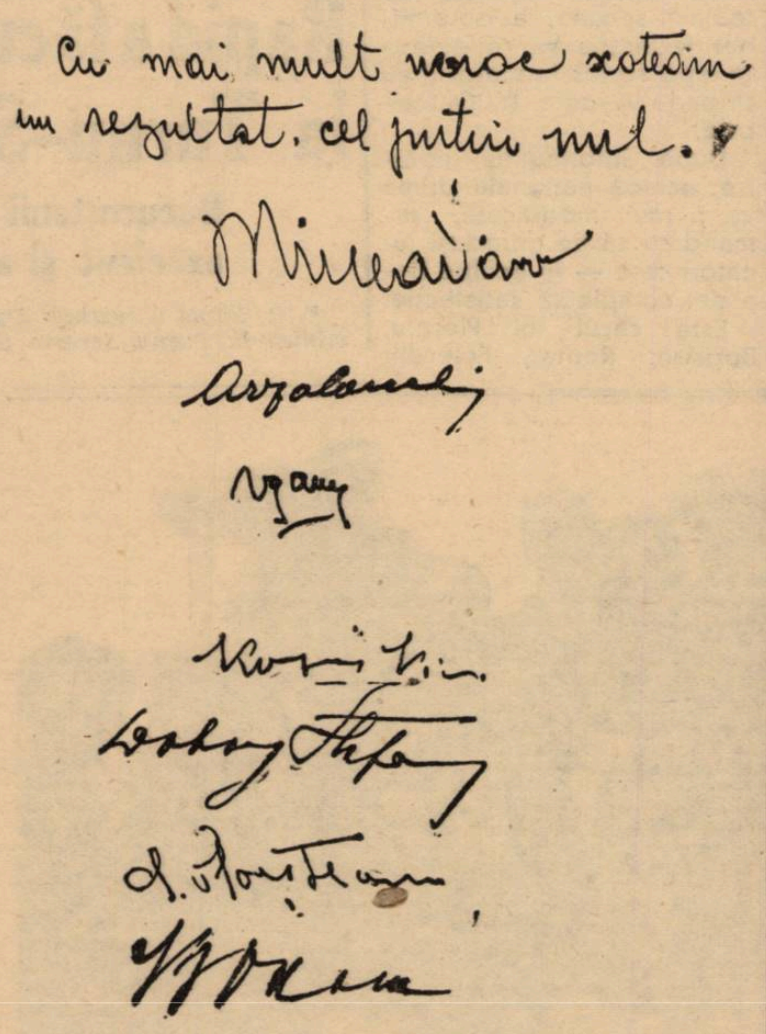

Declaraţia colectivă şi autografă a câtorva jucători români

Clasamentul fatal

ROMAN — de Alfredo BOGARDO

— „Părerea mea e că nouă ne lipseşte încă o verigă, absolut necesară, pentru a putea lega într'o explicaţie logică, tot acest lanţ de întâmplări.

Noi nu cunoaştem clauza secretă a testamentului Quart — cred că ştiţi că există o clauză secretă — şi mă tem că cineva o cunoaşte şi se conformează întocmai"...

— „Da, uitam. In legătură cu acest lucru, am telefonat la Gasgow şi am avut norocul să-l găsesc imediat pe notarul Zerguson, căruia i-a fost încredinţat spre păstrare testamentul. A refuzat categoric să mi-o destăinuie, pretinzând că nici el nu o poate cunoaşte înainte de termenul fixat deschiderii lui.

In schimb, m'a asigurat în mod solemn că nici o persoană din lume nu cunoaşte această clauză.

— „Hm.... eu cred tocmai contrariul. Ar trebui să se ducă cineva personal, acolo, pentru a lua cunoştinţă, cu orice chip, de această interesantă clauză secretă".

— „O, eu am prea multă treabă aici, pentru a putea face deplasarea. Vreţi să vă duceţi dvs.?"

— „De ce nu", răspunse Morelli.

Ziori îi strânse mâna cu căldură.

Cav. Ramponi descoperă pe vinovat

Un agent apărut în uşe, întrerupse amarele gânduri ale lui Ziori:

— „Un domn doreşte să vă vorbească".

Ziori aruncă o privire distrată asupra cărţei de vizită ce-i fusese întinsă: „Cav. Gherolamo Ramponi, directorul Agenţiei de cercetări „Argus"... Mereu, aceiaş paiaţă.

— „Să intre".

Cav. Ramponi se înfăţişă serios şi politicos în pragul uşei:

— „Respectele mele".... şi făcu o reverenţă.

— „Bună ziua — răspunse comisarul rece. Ce vânt te aduce pe la mine"?

— „Cred că am găsit deslegarea".

— „Zău? Şi care ar fi"?

— „Tot gândindu-mă cine ar putea să fie vinovatul, mai nebănuit şi mai neaşteptat, (v'am spus, mi se pare, că aceasta e metoda mea de cercetare) am găsit"...

— „...că sunt eu poate, nu?"... exclamă înveselit şi oarecum ironic comisarul.

— „Pentru o clipă, m'am gândit şi la asta, — îl asigură serios Ramponi, înaintând în cameră. Dar cum dvs. vă plimbaţi alături de Patti şi deci nu-l puteaţi călca pe Patti cu maşina, a trebuit să vă exclud".

— „Bravo, — râse Ziori — mă faci să răsuflu... Şi apoi?"

— „Atunci, imediat după dvs. venea în ordinea nebănuiţilor"...

— „...Venea domnia voastră".

— „Nu, nu eu! Sunt absolut sigur că nu sunt eu. Imediat după dumneavoastră venea ziaristul Morelli, acela care, dacă nu mă 'nşel, scrie nişte memorii asupra acestei afaceri. Şi am constatat imediat, că nu există nici un alibiu pentru Morelli, în tot şirul acestor nenorociri. Ba din contra, din versiunea citată în ziare, se pare că el e singurul susceptibil de a fi bănuit de atentatul încercat asupra lui Coretti.

El singur se găsea în partea de unde fusese tras focul de revolver şi tot el a fost acela care pretinde că ar fi văzut pe vinovat fugind"...

In acel moment, în faţa ochilor comisarului se contură precis o scenă pe care o văzuse — la timpul ei — în mod distrat, instinctiv, aproape fără a-şi da seama.

După zadarnica urmărire a atentatorului lui Coretti, toţi erau rezimaţi de zidul de lângă lac. Morelli exclamase: „Arunc glonţul 6.5. Tot n'aveam ce face cu el, de vreme ce nu serveşte la nimic", şi aruncase ceva în apă, CEVA ce (acum îşi aduce perfect de bine aminte) formase în apă două serii de cercuri concentrice, ca şi cum ar fi aruncat două obiecte deodată şi nu unu.

Care era al doilea obiect?

Comisarul apucă tremurător braţul lui Ramponi:

— „Veniţi cu mine"...

Il scoborî pe scări într'o fugă ameţitoare, iar când ajunse jos, porunci:

— „O maşină, imediat".

Câteva minute mai târziu, cel mai priceput şi rapid conducător al poliţiei, înghiţea literalmente, distanţa dintre Milano şi locul unde se plimbaseră „azzurii".

Strada dispărea sub roţile maşinei, ca şi cum ar fi fost înghiţită. Iată locul neted şi strălucitor în bătaia razelor solare. Iată dealul acela frumos care atrăsese pe comandorul Amodei şi echipa azzură pentru o plimbare sănătoasă.

— „Mergi mai încet aici, se adresă Ziori şoferului, trebue să recunosc locul".

Maşina înainta încet.

„Iată aici.... mi se pare că aici.... Nu, mai încolo. Iată aici, exact"...

Comisarul scoborî din maşină, animat de dorul unei activităţi febrile şi încercă să reconstitue scena:

„Iată, eu eram aici... Morelli acolo...

Dar la naiba, ce motiv să-l fi determinat, dela prima nenorocire, să se apropie de mine pentru a urmări ancheta de aproape şi să-mi pună bete 'n roate.

O fi el?

In sfârşit, acum voiu şti"...

Ramponi urmărea în tăcere mişcările comisarului. Conducătorul maşinei se uita şi asculta uimit...

Doi ţărani, în trecere pe acolo, se opriseră şi ei miraţi.

— „Era deci acolo şi a asvârlit acolo... mi se pare că apa nu este prea adâncă"... Şi aşa zicând, Ziori sări peste zid cu uşurinţa unui tânăr şi, din piatră în piatră, ajunse la mica plajă a lacului."

Se uită la apa limpede şi puţin adâncă, şi tresări. Işi scoase iuţeală ghetele şi ciorapii, îşi ridică pantalonii şi intră. Ajuns la ţintă, după ce îşi sumese mânecă, băgă braţul în apă, căutând parcă ceva. Scoase afară o piatră, pe care o aruncă, cu necaz. Când scoase însă braţul a doua oară îi scăpă o exclamaţie de triumf. In mână, ruginit, avea un revolver, revolverul său.

Ramponi avea deci dreptate.

Morelli era acel care îi furase revolverul din buzunar.

Morelli era, deci, asasinul....

Arestarea lui Morelli

— „Nu domnule, regret, dar hotărît, nu vă pot satisface cererea. Dvs. puteţi avea motive temeinice şi cinstite, dar eu trebue să rămân credincios dispoziţiilor clienţilor mei. Clauza secretă, trebue să rămână secretă. Dar vă asigur încă odată, că nimeni nu o poate cunoaşte".

In felul acesta, notarul Zergusson termina refuzând favoarea cerută de Morsini.

„De altfel şi Bob vă poate confirma aceia ce v'am spus"....

Bob Raftery, primul secretar al notarului, mare şi nenorocos jucător la curse de cai, se înroşi puternic pentru o „glumă" obişnuită a sângelui şi confirmă dând uşor din cap.

(Continuare în numărul de mâine).

După înfrângerea de Duminică

Ambele echipe au jucat la fel de bine,

dar diferența de clasă a dat câștig de cauză Germaniei

Unele greșeli ale noastre

De multe ori maestrul de șah este învins de propriul său elev fiindcă-l urmărește cu interes și-i sfătuește jocul, neglijându-l pe al său.

Bine 'nțeles, maestrul se bucură, iar elevul este fericit.

Ei bine fericirea aceasta am fi dorit-o și noi, cei din

DAVID

tribune, la matchul Germania-România, și fiindcă n'am avut-o, suntem tare amărâți. Parcă ni s'au înnecat toate corăbiile sau am pierdut cine știe ce averi.

E bine ca acum, după atâtea ore dela consumarea unei înfrângeri normale, să ne reculegem și să punem lucrurile în lumina lor adevărată.

Echipa României, destul de bine alcătuită, a fost înfrântă de una dintre cele mai puternice garnituri de pe continent, de combinata vechiului Wunderteam cu excepționala echipă a Germaniei.

E drept, am fost învinși cu un scor care nu oglindește jocul. Dar ghinionul (2 bare ale noastre care n'au fost goaluri și 2 bare germane care au fost goaluri) și reaua voință a unui arbitru de talie minoră (2 penalty-uri în careul german neacordate) pun lucrurile la punct. Și chiar presupunând că nu s'ar fi petrecut neregularitățile semnalate mai sus, trebue să recunoaștem că footballul românesc n'a ajuns încă la clasa celui austro-german.

In schimb, după ocaziile pe care le-am avut, n'ar fi fost exclus să obținem cu Germania un match nul, dar neconcludent pentru valoarea footballului nostru.

E cazul însă să recunoaștem că jocul de Duminică a fost cel mai frumos din câte a făcut echipa noastră națională în acest an, mai frumos decât cele cu Belgia, Suedia, Iugoslavia și Cehoslovacia. De cel cu Cuba nu mai pomenim. Echipa noastră a fost mult mai legată și mai agresivă decât în trecut.

Este adevărat că jocul larg, limpede și neforțat al germanilor a permis echipei noastre naționale multe momente de dominare, chiar de superioritate, iar jocul în câmp a fost perfect egal.

Superioritatea germanilor a stat mai ales în eficacitatea liniei de înintare, pe câtă vreme compartimentul nostru cel mai deficitar a fost tocmai atacul.

La ocazii egale ca număr și tot atât de clare, au câștigat cei mai buni.

Multora însă li s'a părut că celelalte două linii n'au dat satisfacție. Noi rămânem tocmai la părerea contrară.

Inaintașii noștri au fost de multe ori în careul german, susținuți de halfi și de fundași, dar au tras prost sau n'au tras.

In special Baratky, Bodola și Dobay, deși au jucat frumos, s'au mulțumit să facă schimburi savante și să tragă prea de departe, când în fața fundașilor germani, excelenți la om dar înceți, ar fi putut țâșni spre poartă și să tragă.

Deschidem un capitol special pentru Baratky, despre care trebue să recunoaștem că este un jucător mare, dar nu în postul pe care îl ocupă de atâtea matchuri în echipa națională.

Baratky nu are pătrunderi „printre doi" și nici feintele (le-a avut cândva) derutante care crează pe înaintașul centru. Deaceea și în matchul de Duminică s'a mulțumit să facă joc de inter, echipa națională fiind lipsită tocmai de vârful lăncii cu care trebuia să pătrundă. Apoi a jucat prea mult spre stânga, cu Bodola — prea înapoi —, și cu Dobay marcat polițienește de Wagner. A jucat o singură dată cu Orza și acesta a marcat. Ploeșteanu, și el, a greșit deschizând prea mult spre stânga mai ales că Bodola n'a dat nici o passă în crucișiș lui Orza.

Dacă înaintarea noastră a stat atât de mult în careul german, ratând fie din cauza unei tactici greșite, fie din cauza ghinionului, rezultă că au fost destul de bine susținuți de linia intermediară.

In realitate așa a fost. Cu un Vintilă în permanență atacat de Pesser, cu un Gain invadat furibund de una dintre cele mai bune triplete de pe continent — Schoen, Stroh, Hahneman — și cu un Demetrovici pus la grea încercare de uluitorul Bialas, linia noastră de mijlocași a servit, totuși, mingi utile și destul de numeroase unei înnaintări lipsite de trăgători — shootul lui Dobay este acum în apanajul istoriei — și a colaborat în mod corect cu apărarea.

S'a părut, totuș, că au jucat slab. De fapt au dat tot ce au putut în fața unor adversari de departe mai buni.

Iar linia de fundași și-a făcut din plin datoria cu un Sfera în zi excelentă și cu un Albu căruia nu i se poate reproșa — și aceasta într'o oarecare măsură — decât golul marcat involuntar în poartă proprie.

Totuș echipa noastră a făcut multe greșeli, inerente într'un match de football, mai ales în fața unui adversar care o depășea.

De eexmplu a primit jocul tehnic și calm al vienezilor în care am fost depășiți în mod normal. Ar fi fost mai util să continue jocul avântat dela început, mai cu seamă că germano-austriacii nu ne-au depășit la loviturile de car. Apoi înaintașii noștri n'au observat că laturea dreaptă defensivă a germanilor e superioară celei de pe stânga și au continuat să-l joace exasperant de mult pe Dobay.

Apărarea a făcut și ea greșala că nu a organizat defensiva alegându-și fiecare câte un jucător advers.

Cam atât!

Mai adăugăm un arbitraj germanofil și, implicit, românofob, mai recunoaștem o superioritate în fața căreia trebue să ne închinăm și găsim din abundență explicațiile unei înfrângeri, care, departe de a ne lăsa cu inima friptă, trebue să ne dea multe învățăminte.

Spre exemplu, până când footballul nostru va ajunge la un standard tehnic de valoare europeană cu ajutorul căruia să opunem rezistență onorabilă sau chiar să învingem adversari de talia germanilor, e nevoe ca reprezentativele noastre naționale să fie formate din jucători tineri care să poată juca tot timpul românește, așa cum reprezentanții noștri de Duminecă n'au putut să joace decât un sfert de oră.

Matchul de Duminică ridică din nou și, credem, pentru ultima dată, problema centrului înaintaș în echipa națională a României.

In toate matchurile internaționale ale reprezentativei noastre din aceste an, înaintarea n'a putut marca decât un goal sau două, iar apărarea și-a făcut datoria ținând scorul strâns (cu excepția ultimului match).

Rezultă de aici că avem o criză de înaintare. Cum toți ceilalți atacanți dau satisfacție în matchurile de campionat, dar nu se pot baza într'un joc de asociație la matchurile internaționale, suntem siliți să conchidem că teamului național îi lipsește înnaintașul din centru, care nu poate fi improvizat de ocazie dintr'un inter dealtfel excelent. In felul acesta echipa națională este lipsită de serviciile pe care i le-ar putea aduce Baratky ca inter și rămâne cu postul de centru înaintaș vacant.

Recunoaștem că astăzi nu avem atacanți de centru de valoare excepțională, dar socotim că oricare titular divizionar în acest post este mai bun decât alesul federației, fiindcă, oricât, oamenii de meserie se orientează mai bine, de multe ori instinctual, în situații care rămân inedite pentru cei improvizați. Dealtfel s'a observat încetineala cu care Baratky a rezolvat unele situații destul de limpezi.

Rândurile de mai sus nu au menirea să lovească într'un jucător care și-a făcut din plin datoria, așa cum s'a priceput.

O altă problemă reînoită

PLOEȘTEANU

de matchul recent este aceea a sistemului de joc al echipei naționale. Ni se va spune că a jucat Venus, că, deci, trebuia folosit sistemul Venusului. Insă nu trebue să uităm că Duminică a jucat Venus fără Humis, adică fără regulatorul unui atac nervos și rapid, care a apărut pe Anef îngreunat de Dobay neacomodat, de Baratky pe un loc nepotrivit, și chiar de Bodola, care face joc aparte chiar în atacul foștilor campioni naționali.

Credem că orice sistem e bun, numai să fie unul.

Altă lacună a matchului Germania—România. Din nou a lipsit sfătuitorul de pe tușe și din pauză.

Și ar fi fost multe sfaturi de dat.

S'a observat că în prima parte interii joacă prea înapoi. După pauză, cel puțin unul ar fi trebuit trimis înainte; s'a observat că Baratky nu dă satisfacție la centru, dar nimănui nu i-a dat prin cap să-l schimbe cu Bodola. S'a observat că apărarea nu e organizată și nimeni nu s'a străduit s'o organizeze. S'a mai observat că Orza este spectator, dar tripleta n'a fost sfătuită să-l deschidă, deși din puținele șarje din prima parte, Orza arătase că toată nădejdea e la el. Deasemenea nimeni n'a spus înaintașilor noștri să nu mai tragă dela mijlocul terenului înspre poarta apărată de excelentul Raftl.

Și s'au mai observat multe, pe care însă nu le-au observat nici oficialii, nici jucătorii; bine 'nțeles, aceștia din urmă nici nu erau obligați să observe, fiindcă în timpul jocului și în scurta pauză dela mijloc n'au nici liniștea, nici perspectiva necesare.

Semnalăm cele de mai sus în speranța că vor fi primite de „cei în drept" cu aceleași bune sentimente cu care noi le dăm.

In definitiv, din orice întâmplare trebue să tragem învățămintele care se impun, pentruca la cea mai apropiată ocazie să ne prezentăm cât mai bine.

Virgil Popescu

O grupare din divizia A

se interesează de oboreanul Iliuță Ionescu

Iliuță Ionescu, tânărul portar al Unirii Tricolor, părea un jucător uitat de toți.

Iată însă că el a fost introdus din nou în echipă și s'a dovedit același element de talent, ca mai înainte.

O PROPUNERE

In matchul Unirea Tricolor—Macabi, Iliuță a făcut o partidă foarte bună și fiind remarcat de un conducător al unei grupări divizionare din provincie a primit o interesantă ofertă.

Dat fiind că gruparea care se interesează de Iliuță, joacă în divizia națională A, transferarea lui n'a întâmpina nicio dificultate.

Football

C. C. N.

va ataca o decizie a comisiei de apel

După informațiile pe care le deținem, comisia campionatului național va ataca decizia comisiei superioare de apel prin care a aprobat cuplarea matchurilor U.D.R.—Sp. Studențesc și Ripensia—Juventus.

Chestiunea va veni în discuție în comitetul federal.

D. von Tschammer und Osten și d. Popoff au salutat echipele României

FRFA a primit două telegrame — expediate înainte de matchurile de Duminică, una de d. von Tchammer und Osten, führerul sportului german și alta de d. Popoff, președintele federației bulgare. Cei doi pontifi salută chipele României (A și B) și speră într'un joc de mare sportivitate și amiciție.

In plus, d. Popoff speră într'o reluare cât mai urgentă o vechilor relații româno-bulgare.

Tariful de publicitate al ziarului UNIVERSUL

(CATEGORIA IV)

LINIA CORP		5
Dela 10-1000 linii	Lei	9
Dela 1000 linii în sus	„	7,50
Anunțurile colectorilor de loterii	„	10
Bilanțuri, convocări, notificări etc.	„	30
Știri artistice, judiciare, școlare	„	15
Informațiuni comerciale minimu m 5 linii	„	17,50
Informațiuni financiare minimum 5 linii	„	17,50
Informațiuni colectori de loterii	„	20

Football

UNIVERSUL
își continuă seria succeselor în cat. II-a

In categoria II-a, am înregistrat două forfaituri.

Dâmbovița la matchul cu Orfeus și Izbânda la matchul cu Ciclop.

E un trist început de campionat.

In seria A, Universul a obținut o nouă victorie asupra Zburătorilor.

Deși nu au înregistrat un scor, serios, totuși au făcut o demonstrație footbalistică, toată echipa comportându-se deasupra așteptărilor.

Cel mai bun scor l-a înregistrat C. F. R. B. T., care a învins cu 9-1 Cartea Românească.

Cu un goalaverage excelent, s'a instalat în fruntea plutonului.

Metropola, care ocupă al patrulea loc în clasament, este la egalitate de puncte cu primii doi. Victoria obținută în dauna Griviței este pe deplin meritată.

Sportul Muncitoresc a dispus de Colentina pe teren propriu cu 3-0, după care rezultat s'a instalat la loc de cinste.

Seria B, cunoaște un nou leader în Arsenal.

Victoria a fost L. P. N. care a cedat cu 1-6, după cu joc slab

Invingătorii au fost superiori și puteau câștiga cu un scor mai sever. Ciclop, a câștigat două puncte prețioase, prin neprezentarea Izbândei. Victoria, este la al doilea succes.

Orfeus a câștigat două puncte deoarece Dâmbovița nu a prezentat la joc carnetele de legitimare.

Clasamentul se prezintă astfel:

CLASAMENTUL CATEG. II-a
Seria A

C.F.R.B.T.	2	2	0	0	12: 1 4
Universul	2	2	0	0	7: 1 4
Sp. Muncitoresc	2	2	0	0	7: 1 4
Metropola	2	2	0	0	6: 3 4
Colentina	2	1	0	1	4: 4 2
Generala	2	1	0	1	4: 4 2
C. Românească	2	0	0	2	3:12 0
Griviția	2	0	0	2	1: 8 0
Biruința	2	0	0	2	0: 6 0
Zburătorii	2	0	0	2	2: 6 0

CLASAMENTUL SERIEI II-a B.

Arsenal	2	2	0	0	8:2 4
Ciclop	2	2	0	0	6:2 4
Victoria	2	2	0	0	5:3 4
Orfeus	2	1	0	1	5:3 2
Metalosport	2	1	0	1	5:2 2
L. P. N.	2	1	0	1	6:7 2
Carmen	2	1	0	1	4:6 2
Stăruința	2	0	0	2	4:7 0
Izbânda	2	0	0	2	1:5 0
Dâmbovița	2	0	0	2	1 :8 0

Derby-ul liceului comercial din Constanța
Clasa V-a învinge clasa VI-a cu 3–1 (2–0)

Pe terenul S. P. M. dn port s'a disputat matchul dintre clasele V-a și a VI-a ale liceului comercial din localitate. Spre surprinderea celor 300 de spectatori, mathul a revenit clasei a V-a, cu 3—1 (2—0).

JOCUL

Echipele au aliniat următoarele formații:

Clasa V-a: Sava, Stancef, Merdivian O., Schwartz, Damian (Goga), Ciudiu, Bandu, Karamanghiolas, Andreescu, Covaci și Arion.

Clasa VI-a: Mihăilescu, Ologescu, Bârsu, Conțu, Pinsler, Constantinescu Gh, Ion M., Dogărescu, Șovăilă, Duzoglu și Bonțu.

In prima repriză cl. VI-a domină insistent avantajată de vânt, dar apărarea imediată a clasei a V-a nu lasă nimic să treacă. In minutul 25 Andreescu deschide scorul. Clasa VI-a caută să egaleze, dar Sava și Stancef fac minuni. In minutul 29 Karamangiolas trage plasat și cl. V-a conduce cu 2—0. Spre sfârșitul reprizei Dogărescu bate un „11" m. dar Sava apără în extremis.

După pauză Duzoglu reduce handicapul, iar în minutul 83 Schwartz printr'un shoot fulgerător pecetluește definitiv rezultatul de 3—1 pentru clasa V-a.

S'au remarcat: Sava, Stancoff, Merdinian și Bandu dela învingători, iar dela învinși Șovăilă, Bârsu și Ion M.

LICEUL PARTICULAR DIN RĂDĂUȚI

Clasa IV-a — Clasa III-a
6—6 (2—3)

Rădăuți, 26.— Sâmbătă s'a desfășurat un match școlar de football între echipele claselor IV-a și a III-a a liceului particular de aci. După un match greu și aprig disputat echipele au terminat la egalitate: 6—6 (2—).

Pentru cl. IV-a au marcat: Gugelsperger (3) Lang, Covacz și Tzuck în propria-i poartă, iar pentru cl. III-a Engster (2). Mayer (2) și Cazimir (2).

Clasa IV: Pschepolsky-Schulhaus, Kerch-Comanu, Pschebila, Ulh-Lang, Koch, Gugelsperger, Covacz, Krausz.

Clasa III: Kornelson-Gertl, Virgiliu-Bled, Maier II, Țuck-Maier III, Engster, Maier I, Kollaus, Csik. Arbitrajul bun.

SELECȚIONATA CLASELOR V, VI ȘI VII LICEUL MILITAR CHIȘINAU A INVINS CL. VIII

O selecționată a claselor V, VI și VII a învins cu categoricul scor de 7-0 (3-0) reprezentativa clasei VIII-a prin punctele marcate de Perjescu (2), Versa (2), Masleanca, Cristea și Zbârnea.

S'a remarcat dela învingători întreaga echipă, iar dela învinși Brânzei, Tenea și Părulescu.

Sub conducerea d-lui locot. Cioca Constantin echipele au aliniat formațiile:

Combinata: Dinulescu, Angelescu-Radianu, Bazac, Tarău, Grigorescu, Zbârnea, Cristea, Perjescu, Malsleanca și Vesa.

Clasa VIII: Brânzei, Oanță, Tenea, Pintilie, Pârvulescu, Soroceanu, Bălăceanu, Păntescu, Cristescu, Nemțeanu, Fluture.

CLASA VI REALA—CLASA VI
5-3 (4-1)

Sibiu, 26. — Pe arena ONEF s'a disputat matchul de football interșcolar între clasele VI reală și VI A a liceului Gh. Lazăr din localitate. După un joc de factură superioară cl. VI reală a învins cl. VI A cu 5:3 (4:1). Goalurile pentru învingători au fost marcate în ordine de: Cârlig (min. 15), Muscă (min. 22) la o bară trasă de Țineghe, Bădițoiu (min. 33) în propria-i poartă, Hociota (min. 43) în propria-i poartă și Haneș (min. 89); iar pentru învinși au marcat Hămbășan (min. 20) și Suciu (min. 47 și 53).

A arbitrat elevul Butănescu formațiile:

Clasa VI-a reală: Miereanu, Mitea, Zdrăvescu, Chipară, Cârlig, Săndulescu, Giurgiu, Bürger, Muscă, Țineghe, Haneș.

Clasa VI-a: Palius, Gâță, Bădițoiu, Regman, Roșca, Roșianu, Titus, Suciu, Stănciulescu, Hociotă, Hambășean.

Arbitrii matchurilor de Duminică pentru Cupa României

1. V. T. M. (Brăila) — D. V. A. (Galați) la Brăila, arbitru d. Cristache (Ploești).

2. Doc (Galați) — Dacia Unirea (Brăila) la Galați, arbitru d. Paraschivescu (Ploești).

3. Vrancea (Focșani) — Franco-Română (Brăila) la Focșani, arbitru d. Chirică (Bacău).

4. Tyras (Cet. Albă) — Gloria C. F. R. (Galați) la Cetatea Albă, arbitru d. Vladovici (Chișinău).

5. Mihai Viteazul (Chișinău) — Traian (Tighina) la Chișinău, arbitru d. Bude (Iași).

6. Victoria C. F. R. (Iași) — Sporting (Chișinău) la Iași, arbitru d. Fianu (Botoșani).

7. A. S. Ripiceni — Textila M. V. (Iași) la Ripiceni, arbitru d. Musin D. (Rădăuți).

8. Venus (Botoșani) — Dragoș Vodă (Cernăuți), la Botoșani, arbitru d. Ionescu I. (Iași).

9. Muncitorul (Cernăuți) — Jahn (Cernăuți), la Cernăuți, arbitru d. Tase Protopopescu, (Cern.).

10. Cetatea Sucevii (Suceava) — H. L. A. (Rădăuți) la Suceava, arbitru d. Bodinger (Iași).

11. Avântul (Buzău) — Telefon Club (București) la Buzău, arbitru d. Nerautis (Brăila).

12. Oltul (Tr. Măgurele) — Craiovan (Craiova), la Tr. Măgurele, arbitru d. Crutescu (București).

13. Victoria (Ploești) — Prahova (Ploești), la Ploești, arbitru d. Braida (București).

14. Venus (Câmpina) — Macaby (București), la Câmpina, arbitru d. Chițu (Ploești).

15. Concordia (Gura Ocniței) — Turda (București), la Gura Ocniței, arbitru d. Predescu (Ploești).

16. Astra Română (Ochiuri) - Unirea Tricolor (București), la Ochiuri, arbitru d. Tr. Lungu (Brașov).

17. Astra Română (Moreni) — Metaloglobus (București), la Moreni, arbitru d. Ionescu Șt. (București).

18. Gloria C. F. R. (Bazargic) — A. S. Constanța (Constanța), la Bazargic, arbitru d. Daja Șt. (București).

19. Oltul Sf. Gheorghe — A. C. F. R. (Brașov), la Sf. Gheorghe, arbitru d. Dordea (Sibiu).

20. Ciclop (București) — Vergu (București), teren Militari, arbitru d. Cantaragiu.

21. Metropola (București) — Mociornița (București), teren S. T. B., arbitru d. Xifando D. (București).

22. Monitorul Oficial (București) — Leonida (București), teren A. C. S. A., arbitru d. Secușanu (București).

23. A. S. C. A. M. (București) — C. F. R. B. T. (București), teren A. S. C. A. M., arbitru d. Paulini (București).

24. Arsenal (București) — Gloria (București), teren Arsenal, arbitru d. Georgescu V. (București).

25. S. T. B. (București) — Sburătorii (București), teren S. T. B., arbitru d. Alexandriu (București).

26. Olimpia C. F. R. (Satu Mare) — Victoria (Carei), la Satu Mare, arbitru d. dr. Pop Valer (Oradea).

27. Tricolor (Baia Mare) — C. A. O. (Oradea), la Baia Mare, arbitru d. Mesarosiu (Cluj).

28. Ferar (Oradea) — Crișana (Oradea), la Oradea, arbitru d. Farcaș Paul (Oradea).

29. Uranus (Turda) — Universitatea (Cluj), la Turda, arbitru d Curea (Mediaș).

30. A. S. Salinele Uioara — Stăruința (Oradea) la Uioara, arbitru d. Cioșa (Cluj).

31. Explosivi (Făgăraș) — Șoimii (Sibiu) la Făgăraș, arbitru d. Melhior (Brașov).

32. S. G. S. (Sibiu) — Vitrometan (Mediaș) la Sibiu, arbitru d. Ionescu (Brașov).

33. Monopol (Tg. Mureș) — Mureșul (Tg. Mureș) la Tg. Mureș, arbitru d. Beldeanu (Aiud).

34. Sparta (Mediaș) — Industria Sârmei (Câmpia Turzei), la Mediaș, arbitru d. Băini (Brașov).

35. C. S. Lonea — C. F. R. (Simeria), la Lonca, arbitru d. Chiminic (Petroșani).

36. Ioan Corvin (Hunedoara) — Jiul (Petroșani), la Hunedoara, arbitru d. Cosma (Deva).

37. C. F. R. (Tr. Severin) — Vulturii (Lugoj) la Tr. Severin, arbitru d. Șandru (Craiova).

38. Sportul Muncitoresc (Craiova) — Rovine Griviția (Craiova, arbitru d. Chesnoiu A. (Craiova).

39. Electrica (Timișoara) — C. A. M. T. (Timișoara), arbitru d. Ianya (Timișoara).

40. Unirea M. V. (Alba-Iulia) - Minereul (Lupeni), la Alba Iulia, arbitru d. Toth Geza (Sibiu).

Matchul România B - Ungaria B va începe la ora 1.30 d. a...

După cum se știe, la 15 și 16 Octombrie se dispută în Capitală matchurile România B-Ungaria B și România-Ungaria.

Cum prima partidă se va disputa Sâmbătă și cum nu toți sportivii își pot obține permisiunea dela serviciu pentru a asista la acest joc, federația intenționează în mod serios să fixeze începutul matchului la ora 1.30 d.a.

In acest mod, vor putea fi prezenți la această atractioasă întâlnire, înainte de a intra la servicii după amiază.

Victorii în serie...

Reg. 15 Dorobanți (P. Neamț) a câștigat campionatul diviziei 6 Inf. învingând cu 6-2 (2-1) reg. 10 Dorobanți (Focșani)

P. NEAMȚ, 25. — In cadrul campionatului diviziei 6-a inf., s'a disputat astăzi, pe stadionul „Ceahlăul", finala între reg. 10 dorob. (Focșani) și reg. 15 dorobanți (P. Neamț), soldându-se cu severul scor de 6—2 (2—1) în favoarea ultimilor cari au câștigat astfel, campionatul div. 6-a infanterie.

Au marcat: Muraru, Iordăchescu (2), locot. Coman (1) și Mihai (2) pt. reg. 15 dorob., iar Pavel și Lustig pentru reg. 10 dorobanți.

Timp frumos.

Teren bun.

Spectatori 800.

Rez 6—2 (2—1) pt. 15 dorob.

Rap. cornere: 3—1 pt. 15 dorob.

Arbitru, d. av. Segall, bun.

La fluerul d-lui arbitru, s'au aliniat următoarele formații:

Reg. 15 dorobanți: Nedelcu, Fridmann, Ionescu, Zamfir, Naubauer, Stoica, Pavel, Popescu, Lustig, Pricop și Constantinescu.

Reg. 15 dorobanți: Ștefănescu, Florea, Savin, Deker, Roșu, Mereuță, locot. Coman, Muraru, Iordăchescu, Pantiru și Mihai.

Dela învigători s'a remarcat întreaga echipă, iar dela învinși înaintarea

Viforul Dacia și A.C.S.A. sunt leaderii categoriei I-a

A doua zi a campionatului districtual a cunoscut o zi agitată.

In prima categorie s'au înregistrat rezultate strânse, cu excepția matchurilor Militari—Pebe și A.C.S.A.—Lupeasca. Funcționarii comunali au obținut o victorie la scor asupra echipei Lupeasca, care s'a prezentat într'o formă extrem de slabă.

Dealtfel rezultatul de 9-1 oglindește fidel raportul de forțe dintre combatanți. Militarii au inviatt pe A.C.S.A. și au reușit să înscrie zece goaluri echipei Pebe.

Gazdele au dat în acest match maximum de randament iar scorul putea fi și mai mare.

Vergu care se clasase în locul al doilea a fost nevoit să cedeze în fața A.G.E.R.-ului care a jucat mai decis.

Cu toate acestea, nu putem spune că Vergu este în declin sau că nu mai are șanse să recupereze terenul pierdut.

Adesgo și A.S.C.A.M. au fost programate. Cel mai bun rezultat l-a obținut desigur Avântul Sportiv.

Pe teren propriu a reușit să încurce socotelile unui adversar de valoare. A învins pe Leonida cu 2-1.

Este un rezultat merituos și suntem convinși că în acest an, Avântul Sportiv nu se va mai opri în coada clasamentului, ca în trecutul campionat.

In cealaltă serie, s'au înregistrat două drawuri și o victorie la limită a Metaloglobusului. Aceștia au dispus de Socec cu 3-2, după un joc foarte frumos.

Viforul Dacia și S.E.T. și-au împărțit punctele. Acest match început într'un tempo rapid și susținut din ambele părți, dar a degenerat din cauza durităților excesive ale S.E.T.-ului.

Al doilea draw l-a obținut Gloria, în compania echipei Monitorul Oficial.

CLASAMENTUL CAT. I-a
SERIA A

Viforul Dacia	2	1	1	0	3:1 3
Gloria	2	1	1	0	8:6 3
S. E. T.	2	1	1	0	3:2 3
Ind. Iutei	1	1	0	0	2:1 2
Metaloglobus	2	1	0	1	3:4 2
Olympia	—	—	—	—	— —
Monitorul Oficial	2	0	1	1	6:7 1
Socec	1	0	0	1	2:3 0
S. T. B.	1	0	0	1	1:2 0
Titanii	1	0	0	1	1:3 0

Campionatul Cehoslovaciei a fost suspendat pe o lună

Evenimentele din Cehoslovacia au determinat sistarea completă a oricărei activități sportive.

Astfel, federația de football a decis suspendarea campionatului primei ligi pe timp de o lună.

După victoria dela Rusciuk

BULGARII au jucat numai douăzeci de minute. Echipa NOASTRA putea să învingă mai detașat dar nu a vrut să insiste

de PETRE STEINBACH

La Rusciuk echipa secundă a României a obținut, desigur, o victorie frumoasă.

Scorul categoric realizat de oamenii noștri arată deajuns, că am fost superiori.

Trebue precizat însă un lucru, care nu vine să întunece deloc victoria isbutită în Bulgaria.

Anume, după matchul de Duminică al echipei secunde, nu se pot trage concluzii definitive deoarece am avut în față un adversar slab, care a permis echipei să facă tot ce a vrut.

Este ceva normal pentru noi convingerea că o înfrângere sau o victorie realizate în prezența unor adversari disproporționați ca valoare, nu trebuesc exagerate în importanță.

Este explicația faptului că matchul dela Rusciuk înseamnă numai o propagandă frumoasă a footbalului românesc dar nu o întâlnire prea rodnică în concluzii însemnate.

Dacă rezultatul era obținut împotriva Cehoslovaciei sau a Ungariei, era, firește, cu totul altceva.

Dar așa, ținând seama și de modul, în care a decurs jocul de Duminică, victoria nu poate avea o prea însemnată semnificație tehnică.

FOOTBALLUL BULGAR NU E IN PROGRES

Victoria românească este un prilej de bucurie, de mândrie națională, desigur, dar numai atât.

Și lucrurile acestea fiind puse la punct, putem trece mai departe, la considerațiile technice propriu zise.

Footballul bulgar nu este în progres.

Iată remarca, pe care trebue să o facem după jocul făcut de echipa bulgară.

Cauzele sunt diverse și stau în legătură cu stările economice din Bulgaria.

Posibilitățile limitate ale cluburilor, publicul puțin, lipsa antrenorilor și faptul că jucătorii fiind toți amatori nu pot veni la antrenament decât atunci când au timp, sunt cauze cari se opun unui progres real și înaintat al footballului bulgar.

Echipa secundă bulgară a fost o dovadă elocventă.

ȘI TOTUȘI JOC EGAL IN PRIMA REPRIZA

Atunci cum se explică jocul egal din prima repriză?

Pentru a înțelege aceasta trebue precizat dela început că nu se poate vorbi despre calitățile echipei bulgare ci despre greșelile echipei noastre.

Explicația acestui fenomen este următoarea.

Echipa României a fost surprinsă de jocul avântat al bulgarilor.

Intr'adevăr echipa bulgară a avut două zeci de minute de joc foarte bun și mai ales foarte agresiv.

Dar resursele lor fizice nu au permis jucătorilor Bulgariei o prelungire în timp a acestui tempo, care ne-a surprins.

In acest interval de timp adversarii noștri au ratat trei ocazii sigure.

La o mingie înaltă, Sadowsky a sărit și în loc să boxeze mingia a prins-o dar centrul înaintaș bulgar sărind în același timp cu el l-a împins și portarul nostru a scăpat balonul din mână.

Goalul a fost foarte aproape.

Altă dată, din nou centrul înaintaș, a tras de la un metru de poartă peste bară, dar era jenat de ambii fundași. Și tot el, singur de data asta, a tras alături dela zece metri de poartă.

REACȚIUNEA ROMANEASCA

Firește, cu toate resursele echipei bulgare, această dominare nu poate fi scuzată.

Echipa noastră era aceea mai technică și trebuia neapărat să-și impună jocul.

Dar, în sfârșit.

După aceste douăzeci de minute de dominare bulgară, echipa română a pus stăpânire pe joc și a început o serie de passe scurte, care a măcinat și ultimele posibilități fizice ale echipei adverse.

Ca spectacol, totul a fost minunat de isbutit și dacă footballul ar fi apreciat de un juriu, rezultatul matchului de la Rusciuk ar fi fost 10-1 pentru echipa României.

Dar într'o partidă de football victoria este acordată de numărul goalurilor marcate și de aceea scorul a fost atât de redus.

In jocul acesta savant pentru publicul și chiar jucătorii bulgari, extremele noastre au făcut marea greșală că nu au fost deloc personale.

In loc să se îndrepte spre poartă, ele au centrat sau au așteptat ca să vină interii din urmă pentru a face joc de combinații.

ECHIPA NU A INSISTAT

După ce echipa noastră a egalat, a fost clar că nu va mai putea pierde matchul. Au jucat sigur, calm și din fiecare acțiune a reeșit superioritatea românească. Și dacă scorul nu a fost mai categoric, aceasta se datorește numai faptului că după marcarea celui de al patrulea goal, echipa română nu a mai insistat de loc.

Mulțumindu-se cu această diferență de trei puncte și având certitudinea că nu mai pot pierde matchul, jucătorii noștri nu au mai căutat să marcheze și au continuat cu mai multă insistență acest joc de pase, cari nu au avut altă urmare decât aplauzele publicului bulgar.

Acesta a fost singurul aspect al reprizei secunde.

Românii au făcut un joc technic, precis iar bulgarii s'au apărat sau au admirat jocul acesta.

JUCATORII „INTERESANȚI"

In primul rând s'a impus în matchul acesta, Reuter.

Partida dela Rusciuk l-a consacrat pe timișorean și a arătat că posedă o serie de

REITER

însușiri de ridicată valoare.

Acest jucător, care este în vederea selecționeurilor de aproape doi ani de zile și nu a fost selecționat pentru că nu a putut fi văzut în echipa secundă, s'a dovedit a fi un excelent technician.

Nu face impresie ca jucător de spectacol, dar e foarte eficace și e un extraordinar jucător de ansamblu.

A fost de altfel unul din puținii noștri jucători, cari au înțeles că jocul de football e o luptă.

Așa cum a jucat, el trebue să-și afle locul în echipa primă cu atât mai mult cu cât este un jucător care poate rezolva multe probleme.

Intr'adevăr poate fi utilizat ca inter, centru, extremă și la C.A.M.T., a jucat foarte bine și ca half centru.

Al doilea jucător, care merită o examinare mai detaliată, este Bogdan, care joacă și inter și extremă pe ambele aripi.

Este un jucător, care trebue încercat într'un match mai serios.

Controlează perfect balonul dar are un mare defect: acela că nu posedă joc de cap.

Ii recomandăm un antrenament sever și sperăm că la proxima revedere o să vedem un jucător complect.

E foarte ușor ! Technica e un lucru care se poate învăța.

Mai ușor de un om cu talent, mai greu de unul fără.

Insfârșit, Oană, care s'a arătat un jucător de talent, poate ajunge un element de prima mână dacă viața de București nu-l va modifica într'un sens, care să-l depărteze de modestia și „cumințenia" care îl caracterizează acum.

MOLDOVEANU ȘI PRASLLER

Cei doi interi ai echipei noastre au jucat bine dar în locul lor trebue să fie încercați alți jucători.

Trebuesc valorificate cât mai multe talente noui.

Cei doi sunt destul de cunoscuți și au arătat până acum ce pot, și în matchuri mult mai grele.

In echipa B ar trebui să fie introduși și alți jucători noui pentru a nu se menține aceeași greșală, care s'a făcut cu echipa primă.

Numai verificând cât mai mulți jucători vom putea scăpa de fenomenul destul trist — acela al unei formații naționale, care să rămână aceeași ani întregi.

Restul? Sunt jucători tot atât de cunoscuți ca și aceștia doi și este inutil să mai revenim asupra lor.

O explicație,

care reabilitează doi internaționali români

Cum se știe, la clubul francez U. S. Valenciennes au activat și internaționalii români Covaci și Schileru.

Gruparea a fost retrogradată și faptul acesta a fost pus în legătură și cu prezența celor doi jucători români.

O EXPLICAȚIE...

Iată însă că s'a arătat și cauza, pentru care gruparea a căzut din prima ligă franceză.

Sbarra, un half centru argentinean, și Tisson, mijlocaș dreapta, cari s'au dovedit în acest sezon cei mai buni jucători ai lui Racing Strassburg, au fost ținuți un campionat întreg pe tușe.

Lipsită de antrenor și conducere pricepută, gruparea era fatal candidată la retrogradare.

Am dat această explicație pentrucă ea reabilitează pe cei doi internaționali români.

Shooturi și bare

● **La F. R. F. A. s'a primit o scrisoare prin care clubul francez R.C. Strasbourg confirmă primirea sumei de 30.000 lei ce-i datora Universitatea din Cluj, și mulțumește federației pentru diligența ce a depus pentru ca să-și poată încasa datoria.**

● *Pentru matchul lor oficial de Duminică Rapid și Tricolor-C. F. P. V. au cerut de comun acord pe unul din următorii arbitri : D. Xifando, Picky Kroner și Tică Iliescu .*

● Secția de rugby, a grupării T. C. R., convoacă astăzi, la orele 5 pe stadionul A. N. E. F., toți jucătorii la antrenament.

● Jucătorii secției de rugby dela toate categoriile sunt convocați pe terenul Giulești în zilele de Miercuri 28 Sept. și Vineri 30 Sept. crt., la antrenamentele speciale, care se vor ține în vederea matchurilor pentru cupa g-ral Gabriel Marinescu.

● R. C. B. Rugby-Club-București convoacă la antrenamentul general la ora 3, Joi, pe toți jucătorii în vederea cupei general Gabriel Marinescu.

● Sp. Studențesc — secția rugby—convoacă pentru Marți 27 Sept. la un antrenament general pe toți jucătorii secției la ora 15.30, pe terenul Velodrom.

Sunt insistent rugați a nu lipsi jucătorii categoriei onoare.

● Sp. Studențesc — secția rugby — convoacă la Cabana Sp. Studențesc din strada Vasile Pârvan, pe toți membrii secției la ora 20.30, pentru a ține o ședință ca să se hotărască programul de activitate al secției, precum și normele după care va activa în sezonul viitor.

● „Venus", secția atletism, convoacă pentru astăzi la ora 15, pe stadionul A. N. E. F. toți atleți secției. Se va selecționa lotul pentru deplasarea la campionatul de juniori dela Brașov.

România și Bulgaria B fotografiate înaintea matchului dela Rusciuk

CITIȚI „TRUP și SUFLET"

UNIVERSUL

De peste hotare...

Anglia

In cadrul reuniunei din ziua de 22 Septembrie dela Gatwick, principala alergare a fost Steyer's Handicap deschis cailor de 3 ani.

Acest handicap s'a disputat pe distanța de 2 mile și a fost alocat cu suma de 338 souverani adică aproximativ 400.000 lei.

După acoperirea celor 3200 metri ai probei, victoria a revenit la luptă mare lui Paladin un fiu al lui Birthright cu Saint Joan din Willbrook. Incălecat energic de K. Robertson, pensionarul d-lui J. A. Philipps a obținut un avantaj de 3/4 lungime asupra lui Lost Scent.

Rezultatul tehnic

1) **PALADIN, Birthright — Saint Joan, (Mr J A Phillips), 4-7-6, K. Robertson**
2) **LOST SCENT (Mr S Wootton), 5-8-9, T Hawcroft**
3) **ZEUS (Mrs Chester Beatty), 5-9-0, R A Iones**
4) **DAME D'ATOURS (M M Boussac, 4-7-13, E. Smith**
5) **ELMSTEAD (Mrs C Rich), 6-7-7, W Sibbritt**

Câștigat: 3/4—3 lungimi
Durata: 3'32"1/5 Cota: 10/1—7/2.

In ziut de 26 Octombrie se va fugi la Newmarket clasicul handicap englez „Cesarewitch Stakes" comportând distanța de 3600 metri și având drept alocație frumoasa sumă de 2000 lire ceiace inseamnă aproximativ 3 milioane lei.

In acest handicap de răsunet mondial a fost inscrisă cea mai mare parte dintre vedetele turfului englez.

Greutatea maximă a fost acordată armăsarului de 5 ani Epigram, iar dintre cai de 3 ani cel mai bine apreciat de handicapeur este Michoumy.

Publicăm impozanta listă a celor inscriși:

Epigram	5	59¾
Senor	4	58
Valerian	5	57¼
Buckleigh	6	56¼
Trevisani	5	55¼
Marcus Superbus	4	55
Near Relation	6	54½
Harewood	5	53½
Black Speck	5	53½
Prunch	5	53
Sirtam	5	53
Mubarak	4	53
Union Jack	4	52½
Kept-on	6	52½
Wallowicze	4	52¼
Duke de Savoie	4	51¾
Michoumy	3	51¼
Celibate II	6	50¾
Naval Display	4	50¾
Coup de Roi	6	50¼
Artist's Prince	5	50
Snake Lightning	4	49½
Stainless Stephen	6	49½
Toreador III	4	49½
Foroughi	3	49½
Rao Sahib	4	49
Archduke 55	4	49
Bultoi	5	48½
Le Coyotte	5	48½
Chainquenet	5	48½
Fet	7	48½
Miss Windsor	5	48
Dubonnet	3	48
Inscribe	4	47¼
Corofin	6	47¼
Port Sunlight	4	47¼
Bo-Tree	3	47¼
Farthstopper	5	46¾
Orphan Duckling	4	46¾
Sir Calidore	6	46¼
Queen's Shilling	5	46¼
The Spy II	3	45¾
Foxchase	4	45¾
Winnebar	4	45¾
Slip On	3	45¾
Fleche Rouge	3	45¼
Ocre	3	45¼
Nettleweed	4	45¼
Sorix	4	45
Holne Chase	4	45
Olympus	3	45
Broken Reed	5	45
Fiying Image	4	44½
Enchantator	4	44½
Lodi	4	44½
Sweet Content	4	44½
Dark Lover	3	44½
Snipe Wood	4	44½
Limace	6	44
Solonaise	3	44
Srafalgar	4	44
Russborough	4	44
Tapageur	5	44
Ranfield	3	43½
Fox Star	5	43½
Fairing	3	43½
Love's Legend	3	43
Vignero	3	43
Greymantle	6	42¾
Gyppo	4	42¼
Harvest Home	4	42¼
Tramonto	6	42¼
Repondant	6	42¼
Contrevent	3	41¾
Flowing Tide	4	41¼
Golden Shore	4	41¼
Belle Parvenue	4	41¼
Delete	6	41¼
Holbein	3	41¼
Don Cossak	5	41¼
Broad Oaks	4	41¼
More Gossip	6	41¼
Praxiteles	5	41¼

Franța

Până în prezent situația jockey-lor ce activează în Franța este următoarea :

A. Dupuit	**359**	**73**
W. Johnstone	**347**	**66**
G. Duforez	**331**	**61**
C. Buillon	**176**	**48**
H. Semblat	**280**	**46**
F. Rochetti	**340**	**45**
A. Cheret	291	35
F. Herve	242	29
C. Elliott	113	29
L. Toche	185	28
G. Delaurie	179	27
G. Bridgland	172	26
A. Rabbe	186	21
P. Villecourt	159	21
R. Bertiglia	134	20
J. Doyasbere	120	20
P. di Cicco	83	19
B. Guimard	141	18
P. Francolon	112	18
H. Signoret	95	18
M. Allemand	182	17
A. Tucker	157	17
R. Brethes	144	17
G. Destandau	160	16
N. Truin	115	16
L. Gautier	109	16
G. Saustier	91	14
M. Jean	53	13
M. Chancelier	41	13
R. Ferre	78	12
A. Dibos	63	12
J. Laumain	108	11
R. Lefebvre	62	11

In prima coloană se găsește inscris numărul de curse în care a participat fiecare jockeu, iar în cea dea doua numărul victoriilor.

In urma ultimelor reuniuni este de remarcat ascensiunea puternică a celebrului australian W. Johnstone care n'ar fi exclus să termine anul în primul loc al tabelei.

Șt. Constantinescu a plecat la Cairo

● *Jockeii Constantinescu Ștefan și Geza Gillas au părăsit ieri Capitala, îndreptându-se primul la Bayeruth, iar cel de al doilea la Cairo, unde sunt chemați de angajamentele ce au.*

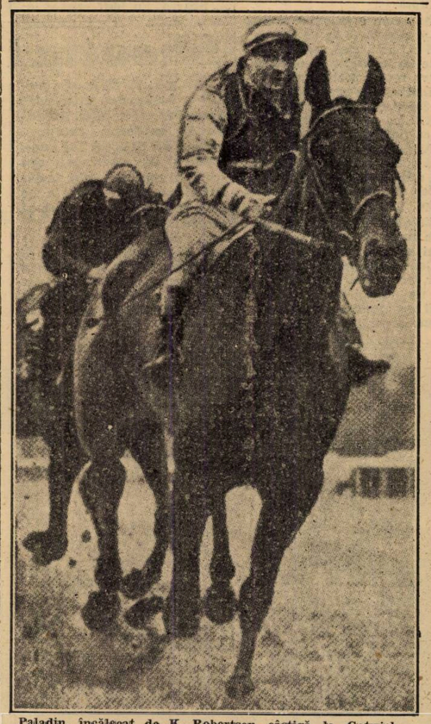

Paladin, încălecat de K. Robertson, câștigă la Gatwick, Stayer's Handicap, asupra Lost Scent, cu T. Hawcroft în șea

Kipism

Dela start la potou...

● *ELADA a fugit o valoare surprinzător de bună. Faptul că a dispus de Balsors dela care primea doar 3 kg. o arată într'un considerabil progres. Credem însă că această valoare n'a câpătat-o în noaptea de Sâmbătă spre Duminică. Și atunci, cum rămânem cu anterioara ei performanță? Cu mult prea multe lucruri inexplicabile se produc pe câmpurile noastre de curse și prea mare este seninătatea cu care sunt acceptate.*

● *BALSORS a fost dominat categoric de Elada. Problema prezintă o alternativă, ori Elada a devenit o excelentă flyeră, ori Balsors a încetat definitiv a mai fi cal de 1000 metri. Pentru noi totuși, nici una nici alta din aceste ipoteze nu este valabilă.*

● *BELEA II a concurat mulțumitor, ținând mai ales cont de faptul că este destul de greu de încălecat. Cu această valoare desigur că-și va găsi o alergare cât de curând.*

● *TINI a fost pusă dela început în dificultate de alura rapidă în care a fost disputată alergarea. Desigur că nici forma ei nu mai este aceiași dela reintrare. In paddock iapa din antrenamentul lui Kristoff nu mai arăta atât de bine.*

● *VISINA în ciuda unor excelente exerciții de antrenament continuă să desiluzioneze. Cu origina pe care o are și modul în care este conformată, s'ar cuveni să realizeze performanțe mai onorabile.*

● *MONETTE III a continuat pe aceiași linie de adâncire în mediocritate. Singura scuză pe care ar putea-o invoca este că a plecat cu câteva lungimi în urma plutonului. Totuși față de ceiace a reprezentat odată și de ceiace promitea, acest handicap nu trebuia să constitue un impediment în realizarea unei performanțe onorabile (măcar atâta).*

● *BALEG este aceiași pe care o cunoaștem din totdeauna. Un element mediocru care numai pe puține câmpuri de alergări și-ar avea locul.*

● *MARIUS a atins și ultima treaptă a decadenței. Desigur că fiul lui Priel este cumva suferind. Altă explicație a locului ocupat la sosire cu greu se poate concepe. Dar, aceasta fiind situația, de ce mai este trimis la start ?*

● *DON ALBERTO a reușit însfârșit să culeagă o victorie. Lipsită însă de semnificație întrucât primea însemnate descărcări dela elemente cari în prima parte a campaniei hipice din acest an îi erau cu mult inferioare.*

● *MARCELLA a pierdut o cursă pe care avea tot dreptul s'o câștige. Credem că dacă Gill n'ar fi exagerat peste măsură cursa de așteptare ar fi putut câștiga. Oricum, performanța ei rămâne foarte onorabilă.*

● *WEEKEND este mai rezistentă decât un armăsar. Fugită mult, peste măsură de mult și sub greutăți din cele mai mari, continuă a se comporta onorabil.*

In plus mai servește și drept cal de antrenament.

● *FRUNZA ar fi trebuit, cu greutatea atribuită, să joace un cu totul alt rol în aceasta alergare. Iapa pare a fi în regres de formă.*

● *AMARANTHE nu mai deține minunata formă de acum două-trei săptămâni. In această alergare după ce a figurat pe primele sute de metri, nu a mai contat.*

● *CORNIȚA deși a dat apreciabile descărcări, a biruit în cel mai comun cauter. Desigur că actualmente este exponenta cea mai autorizată a generației doui anilor. Excelenta fiică a lui Walter Gay este una dintre cele mai fericite achiziții făcute în ultimii ani.*

● *ZAMFIRA a marcat un nou progres. Continuând pe aceiași linie de progres, nu va întârzia să promoveze în primele rânduri ale generației. Origina ii acordă un credit nelimitat pentru aceasta.*

● *TICU a fugit cât se poate de bine în această companie. Dacă n'ar fi fost închis, ar fi putut termina mai aproape.*

● *MONT BLANK deși n'a lăsat mare lucru în urmă, a impresionat prin finishul avut. Pentru alergările noastre va fi un element mai mult ca util.*

● *STRAJER este de o rară frumusețe. Cu greu credem că minunatul fiu al Goldobăgencei să rămână la valoarea mediocră de acuma.*

● *COCOTTE este de nerecunoscut față de ce era la începeutul carierii. Fiica iepei Coquette a fost un element precoce și doar atât.*

● *MAZEPIA a concurat onorabil. In pogres fiind, credem că nu ete departe de ziua victoriei. O recomandăm amatorilor ou-sideri.*

● **DORNIC marchează un nou progres u fiecare cursă ce aleargă. Excelent cal de toamnă, ne așteptăm din partea lui l o excelentă comportare n premiul Arcului de Triumf. Mai mult decât atâta, redem că cine îl va bate va fi câștigătorul importantului trofeu automnal.**

● **RASFAȚAT era mult prea gros. Desigur că această alergare îi va servi în desăvârșirea formei.**

● **HAZLIU deși aborda o distanță prea lungă pentru aptitudinile lui a figurat foarte frumos. Readus în maximum de formă va fi un periculos adversar pe distanțe până la 2000 metri.**

● **NECAZ, pentru slabele lui puteri, a figurat excelent. Desigur că în compania mai puțin prețioase ar putea produce mult mai remuneratorii satisfacții proprietarului său.**

● **HARȚA a marcat cea mai bună vâoare de până acum. Sarcina ei a fost mult agreurată de faptul că a pierdut câteva lungimi de declanșarea boxiorilor.**

● **NAE a harcat o puternică revenire în formă. Dacă această alergare nu va rămâne decât un simplu accident, fiul Vinsoarei va conta serios în probele de seamă ale generației.**

● **RAZVRĂTIT este învingătorul moral al acestei alergări. Desigur că dacă nu pierdea totalmente startul ar fi fost extrem de greu de bătut.**

● **TARZAN ne-a confirmat integral cele ce am scris până în prezent în privința lui. Element precoce și deci dotat cu multă viteză, a găsit, în ciuda unei valori deficiente, în situația de a manifesta o categorică superioritate asupra colegilor de generație. Dar, ca orice element precoce, cu cât distanțele sau lungit și adversarii au câștigat în valoare, supremația lui a început să devină îndoelnică până la prăbușirea de Duminică. Invincibilul Tarzan reeditează câteva dela 2 ani a lui Biribi. Ar fi de dorit ca mai târziu să poată arăta cel puțin valoarea acestuia. Pentru fratele lui Titirez încă ar fi bine.**

● **BOCH apare a fi un excelent fondist. A impresionat în deosebi finishul impetuos pe care l-a avut. Este interesant de văzut cu va face în premiul Blaramberg.**

● **BLANK a marcat un frumos progres față de alergarea debutului. Pensionarul d-lui maior Moisescu a avut pe linia dreaptă o foarte frumoasă apropiere. Fiind în plină creștere vedem că n'ar trebui să fie silit prea mult acuma la doui-ani spre a nu-i compromite o frumoasă carieră în viitor.**

● **CODRU a confirmat ultima lui valoare. Fiul iepei Cide a ajuns la valoarea maximă și sunt de scomptat deci lucruri frumoase din partea lui.**

● **LACUSTA deși nu s'a întrebuințat cu prea mare bunăvoință, a marcat o valoare care iar da și ei dreptul să culeagă o victorie. Ar fi păcat să treacă la herghelie mai denă.**

● **FLOR FINA a fugit una din bunele valori. Fiind în plină formă este de așteptat să câștige cât de curând.**

● **LAPUȘNEANCA a figurat onorabil într'o campanie în care era surclasată. In loturi mai modeste va putea câștiga chiar dela prima eșire.**

● *HOAȚA a fugit cea mai bună valoare din acest an. Pensionara d-lui general Moruzzi în zilele când nu se lovește poate fi capabilă și de performanțe mai bune.*

● *ACACIA a fost prezentat în progres de formă. Arată însă prea puțin față de ce reprezenta în trecut și mai ales în țara de origine.*

Monte și partanți probabili

— Băneasa-Trap : Ziua V-a, Miercuri 28 Septembrie 1938 —

PREMIUL NERO — Condiție 1200 metri — 15.000 lei

Dalila	1200	Ghinea
Icar	1200	Alamov
Pușa	1200	0
Romănaș	1200	S. Corol
Director	1200	Slobozenco
Cilly Hannover	1200	0
Călin	1200	E. Fischer
Năvalnic	1200	0
Taina	1200	T. Marcu
Bandit II	1200	M. Pavlic
Tibet	1220	Drăgotescu
Cina	1220	T. Tassopol

PREMIUL BOB ARMSTRONG 1720 metri

Diadia Lui	1720	Dobrescu
Elena	1720	Ghinea
Cavaler	1720	N. Ionescu
Extra	1740	0
Oștaș	1740	N. Gaidaev
Zenit	1740	0
Hollo	1740	M. Pavlic
Geisha	1760	A-sky
Dorka	1780	Grünwald
Brad	1780	0
Betiv	1780	0
Candriu	1780	E. Fischer
Handicap	1820	P. Borisiac
Sorvanet	1880	0
Giuditta	2020	0
Centaur	2180	0

PREMIUL GHIAUR—Handicap 1200 metri — 18.000 lei

Bănuța	1200	N. Gaidaev
Cimbric	1200	0
Lilia	1200	0
Musculița	1200	G. Ghinea
Eol	1200	?
Bren	1200	A-sky
Răsura	1200	0
Santuța	1200	T. Marcu
Columbus	1200	M. Pavlic
Floare	1220	Drăgotescu
Grozava	1240	G. Craimic
Rama II	1260	Grünwald
Draga Mea	1280	E. Fischer
Szeged	1320	0

PREMIUL BOHUN — Condiție 2080 metri — 13.000 lei

Strengar	1980	Podoleacov
Sorana	2080	A-sky
Betiv	2120	I. Crotenco
Brad	2120	0
Handicap	2140	0
Dorka	2140	0
Busuioc	2180	Ghinea
Aventurier	2180	T. Marcu
Petrus	2180	P. Borisiac
Josedale Marg	2180	Grünwald
Duda	2220	I. Szabo
Durdulia	2240	0

PREMIUL ALION — Record 2700 metri — 18.000 lei

Bruma II	2700	Komarnițky
Jarvis	2720	G. Ghinea
Talaz	2720	0
Ducesa	2720	Tassopol
Trixie	2760	Cerkasoff
Nation	2760	N. Gaidaev
Blondella	2760	T. Marcu
Pock	2760	E. Fischer
Naplopo	2800	0

PREMIUL GAYTON — Condiție 2160 metri — 15.000 lei

Viitor	2160	Slobozenco
Primrose	2160	T. Marcu
Bajadere	2180	0
Lucifer	2180	0
Kanada	2180	E. Fischer
Pai	2180	Ghinea
Margaret T.	2180	Cerkasoff
Gruia	2180	A-sky
Gretelbub	2200	Dobrescu
Havana	2200	0
Naplopo	2200	0
Roland D.	2240	Grünwald

PREMIUL PIRAT — 1700 m.

Comoara	1700	M. Stopa
Valmaș	1700	D. Pavel
Desig	1700	Komarnițky
Primăvara	1700	M. Pavlic
Tais	1700	Krikovsky
Avanti III	1700	Dobrescu
Pan Worthy	1700	P. Borisiac
Harry Boy	1700	G. Ghinea
Extra	1700	Tassopol
Va-ta	1700	Drăgotescu
Furor	1700	E. Fischer
Cavaler	1700	0
Sorana	1700	0
Farsa	1720	Slobozenco
Zenit	1740	A-sky
Brad	1740	I. Crotenco
Igen	1740	Dobrescu
Mister	1740	E. Fischer
Geisha	1740	A-sky
Spic	1760	Gram
Lancia	1760	0
Domnica	1800	Ghinea
Pikaver	1800	Lucan
Livada	1800	C-dorescu
Leu	1820	0

PR. FIDELITAS — Handicap 2100 metri — 15.000 lei

Ciclop	2100	Slobozenco
Ezer jo	2120	M. Pavlic
Szelvesz	2120	Komarnițky
Florica II	2120	Grünwald
Catinca	2120	Ghinea
Lord Petaurist	2140	T. Popa
Talaz	2140	Dumitrescu
Venzia	2140	0
Pleava	2140	Dobrescu
Oswalda	2140	0
Primrose	2180	T. Marcu

Informații

● **La secretariatul Jokey-Club-ului se fac astăzi retrageri pentru alergările ce vor forma obiectul programului de Joi 29 Septembrie crt. pe hipodromul Băneasa.**

● *Tot astăzi la secretariatul S.N.I.C.-ului se fac inscrieri pentru alergările de trap din ziua de Sâmbătă 1 Octombrie dela Floreasca.*

● **Tot la secretariatul S. N.I.C.-ului se face astăzi ultima înscriere în campionatul calului român de trap.**

● *Iapa Gloria, aparținând d-lui B. Catargi a reluat lucrul în urma întreruperei de câteva zile, necesară întrucât suferise la antrenament un efort muscular.*

● La Băneasa își va face reintrarea în cadrul reuniunei de Joi, excelentul trei-ani Brancas.

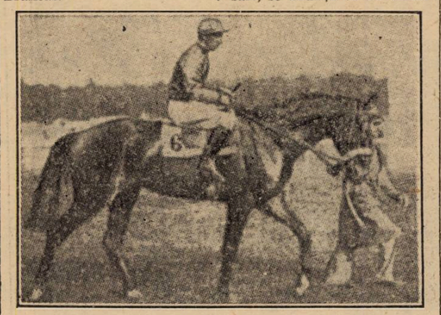

Eclair au Chocolat, încălecat de C. Bouillon, după victoria din Prix Royal dak

Băneasa

Publicarea greutăților

Băneasa: Ziua VI-a, Joi 29 Septembrie

Pr. TISMANA — 1500 m. 20.000 lei

Ștefania, 35.000	54
Boccacio, 15.000	49½
Amaranthe, 55.000	57
Peldas, 15.000	49½
Jessica, 15.000	48
Elvira, 15.000	48
Aghiuță, 25.000	49½
Furtuna, 75.000	60
Rastel, 15.000	48
Geza, 25.000	51
Cin'te ține, 25.000	52½
Moft, 15.000	48
Saturnus, 25.000	49½
Banu Olteniei, 65.000	51
Ralsors, 25.000	54
Naum, 15.000	45
Neta, 45.000	57
Biribi, 65.000	58½
Don Alberto, 65.000	55½
Loti, 45.000	49½
Răvaș, 75.000	63
Cărăbuș, 25.000	49½
Licurici, 15.000	48
Foulaubin, 45.000	48
Onuța, 35.000	49½
Puișor, 15.000	48

Pr. CAMPINA — 1600 metri Welter h'cap — 25.000 lei 2 reprize

Biribi	77½
Weekend	77½
Menelik	76½
My Lass	73
Amaranthe	73
Tuluța	72½
Korvin	71
Sukoro	70½
Afurisit	70½
Nacelle d'Or	70
Neta	69
Getta	68½
Carmen	67
Drapel	67
Marcella	66½
Spătar	65½
Nolcică	64½
Onuța	64
Marmara	63
Răzor	63
Loti	62½
Frunză	62½
Banu Olteniei	61½
Credința	61½
Foulaubin	61½
Silver Print	61
Mayar	61
Lăpușneanca	60
Goblin	60
Jessica	59½
Brânceni	59½
Răscoala	58
Puișor	57
Răzleț	53
Boshko	53
Costinel	52½
Naum	52
Natașa	52
Acacia	56½
Elvira	50½
Răstel	50
Minunat	48½
Moft	47
Titirez	47
Zori de Zi II	45

Pr. BAICOI — 1000 metri Handicap vânz. — 25.000 lei

Conița II	60
Olaf	53½
Opinca	52½
Bucurescioara	51½
P'tit Noir	51
Harar	49
Caliacra	48½
Tricolor	47½
Dictator	40

Pr. MORENI — 1700 metri 30.000 lei

Amaanthe, 50.000	49½
Getta, 70.000	48½
Mache en avant	57
Tuluța	53½
Stop	56½
Madrigal	56
Farmec	52
Baba Novak, 70.000	52½
Neta, 50.000	50½
Menelik	57
Flor Fina	54½
Glorietta	52
Don Basil	53½
Răvaș, 70.000	57
My Lass	51
Nolcică, 50.000	50
Brancas	58½
Scărbă mică, 70.000	56½

Pr. BUȘTENARI — 1100 metri 25.000 lei

Bravo mă	50
Molda	52½
Mont Blanc	56
Halmei	50
Sulița	48½
Realist	50
Cremene	52½
Silfida	48½
Traviata	48½
Amnar	50
Cosac	50
Măcieș	50
Străjer	50
Conița II	48½
Hazard	53
Ciocârlan	57
Mazepa	50
Stăpân	50
Golanca	48½

Pr. OCNIȚA — 2200 metri Handicap — 30.000 lei

Danciu	70
Magnat	62½
Don Basil	61½
Menelik	60½
Scărbă mică	60½
My Lass	55½
Afurisit	54½
Luța	53
Neta	53
Spătar	49
Frunză	45
Lăpușneanca	42½
Acacia	41½
Meșteru Manole	41
Costinel	40
Zori de Zi II	40

ZIUA VII-a Duminică 2 Octombrie

Pr. C. I. BĂLĂCEANU — 2000 m. H'cap liber și limitat — 80.000 lei

Buburel	64
Codru	59½
Dornic	59
Danciu	58½
Carthage	58½
Mitsouko III	58½
Brancas	56½
Rubin	55½
Madrigal	55
Răsfățat	54½
Serban	53
Stop	53
Răvaș	52½
Corsar	52
Magnat	52
Glumeț	51½
Très Pratique	51
Hazin	51
Princier	50½
Bard	50
Scărbă mică	50
Cățălin	49½
Farmec	49½
Don Basil	48½
Flor Fina	48½
Parabola	47½
Glorietta	47½
Furtuna	47½
My Las	45½
Favoritul meu	44
Afurisit	43½
Obor	43½
Luța	42
Marius	41½
Monette III	41
Don Alberto	40½
Goblin	40

Cursele franceze comentate...

Frumoasa victorie

a lui Eclair de Chocolat in premiul Royal-Oak

Reuniunea de reincepere la Longchamps a fost magnifică din punct de vedere sportiv.

Au fost două probe mai importante: Premiul Royal-Oak și Omnium, două mari atracțiuni a acestui splendide zile.

Eclair de Chocolat, prin autoritatea și stilul victoriei sale, se anunță ca un candidat sigur la trofeul „Arc de Triomphe", cursă unde se va întâlni cu cei mai buni adversari ai săi eventuali.

Lucien Roberts, în a cărui grije este dat mânzul, a făcut progrese uimitoare, reușind a-l aduce în cea mai bună formă.

Cum s'a prevăzut, victoria lui Eclair de Chocolat, l-a așezat în fruntea pretendenților pentru Marele Premiu al Toamnei.

In premiul Royal Oak, Eclair de Chocolat s'a dovedit a fi un viitor stayer de mare clasă. Prin tatăl său Bubbles, cel mai de remarcat din fiii lui La Farina, și prin mama sa Honey Sweet, el este nepotul și răs-nepotul lui Sans-Souci II.

Este cea mai bună explicație și cea mai bună garanție a aptitudinei pe lungă distanță pe care o va avea de demonstrat.

● Premiul Omnium s'a disputat Duminică pentru a 73-a oară dela 1860 și câștigat de un trei ani pentru a 43 oară!

Omnium, câștigat de Androclès, a fost alergat în 1919 și parcurs în 2'34", iar în 1938 în 1'35".

INSCRIERI

în HANDICAPURI de TRAP

FLOREASCA

Sâmbătă 1 Oct. 1938

Pr. DRENCOVA — 2000 metri Handicap limitat — 21.000 lei

Vivat, Valentio, Talaz, Roland D. Lord Petaurist, Margaret T., Ninon, Naverno, Jeannine Worthy, Ideal, Edith, Isabela, Viitor, Ieroșca II, Anny Worthy, Katy Caid, Sam Worthy, Szelvesz, Pai, Catinca, Jarvis, Oswalda, Kundri, Fama, Coconaș, Lucifer II, Rugina, Rosalinde, Naplopo, Vonaus, Pleava, Gretelbub, Nation, Kanada, Pock, Pandur, Bajadere, Blondella, Primrose, Venezia, Florica II, Ducesa, Ben Hur.

Pr. DELENI — 1600 metri Handicap limitat — 18.000 lei

Brenn, Rama II, Floare, Ialpug, Tătăran, Columbus, Szeged, Barza, Cina, Gaby M., Girozava, Răsura.

Sporturi Mecanice

Aseară s'au închis înscrierile pentru cursa de coastă dela Feleac

Hans Stuck soseşte Joi la Cluj

Deasemenea și concurenții maghiari: E. Festetics și Wiesengrund

Sub Inaltul patronaj al M. S. Regele Carol II, în regia regionalei din Cluj a Automobil Clubului Regal Român și cu concursul primei noastre formații de specialitate. se va desfășura Duminică, pe dealul Feleacului, singura cursă automobilistă organizată în România și trecută în calendarul internațional al A.I.A.C.R.-ului

Ca și în anii precedenți, competițiunea dela Cluj suscită un real interes, atât în rândul concurenților cât și în cel al susținătorilor sporturilor cu motor dela noi.

PARCURSUL

Intrecerea se ține pe dealul Feleacului, (Cluj) pe șoseaua națională Oradea-Brașov, începând dela km. 151,800, până la km. 158,800.

Diferența de nivel între punctele de plecare și sosire este 364,87 metri, având o pantă medie de 5,21%, iar panta maximă de 9,6%.

Parcursul, sinuos pe prima parte, având o linie dreaptă de 1.400 metri la 2 km. dela plecare și sfârșindu-se cu câteva coturi alungite, se prezintă cum nu poate mai bine pentru o asemenea întrecere.

Pavajul destul de bun — traseul este în întregime asfaltat — corespunde deasemenea cererilor unei curse internaționale și permite realizarea unor ridicate medii orare.

RECORDUL

Până în prezent, cea mai ridicată viteză orară pe parcursul probei a fost stabilită de ing. Jean Calcianu care, acum doi ani, la volanul unei trăsuri Duesenberg, a escaladat coasta în 3 min. 28 sec. 25/100, cu o iuțeală mijlocie de 121 km. 008.

Acesta este recordul coastei și cupa pusă în competițiune și deținută de ing. Jean Calcianu, nu poate fi câștigată decât de acela care va îmbunătăți acest record.

HANS STUCK SE VA PREZENTA LA START

Anul acesta, ameliorarea recordului în ființă este aproape o certitudine, datorită prezenței lui Hans Stuck la startul întrecerii.

Asul german, fost campion de munte al Europei și învingător în anul de față al campionatului internațional de coastă al Germaniei, disputat la Gross Glockner, este un neîntrecut specialist.

[illegible] el va pilota în cursă, ac[illegible]i puternică mașină, [illegible]are -a permis să triumfe [illegible]a Gross Glockner, nu încape nici o îndoială că Hans Stuck va aduce recordului o apreciabilă îmbunătățire.

După declarațiile lui, recordul va ajunge la 150 km. pe oră.

STUCK SOSEȘTE JOI

Din sursă autorizată suntem informați că Hans Stuck va sosi la Cluj, în cursul zilei de Joi, spre a putea lua parte la antrenamentul de Vineri și Sâmbătă.

Tot în aceiași zi vor sosi la Cluj și alergătorii maghiari E. Festetics și Wiesengrund cari și-au anunțat, deasemenea, participarea.

INSCRIERILE S'AU INCHIS

Inscrierile pentru cursa internațională de coastă dela Feleac, sau închis aseară la ora 20.

Suntem deci în măsură să publicăm lista celor cari și-au prezentat adeziunile.

AUTOMOBILE SPORT

Willy Rautenstrauch, B. M. W.
William R. Young, B. M. W.
A. G. G. de Chastelain, B. M. W.
Petre Cristea, B. M. W.
Ing. Jean Calcianu, Hotchkiss.
E. Festetics (Ungaria), B. M. V.
Renato Ferrero, Ford special.
Wiesengrund, Alfa Romeo.

AUTOMOBILE CURSE

Hans Stuck, Auto Union.
Ing. Jean Calcanu, Steyr.
Mihail Sontag, Maserati.
Petre Cristea, B. M. W.

MOTOCICLETE

Pentru proba motociclistă s'au înscris 14 alergători consacrați, 4 motocicliști cu ataș și 10 mașini de sport.

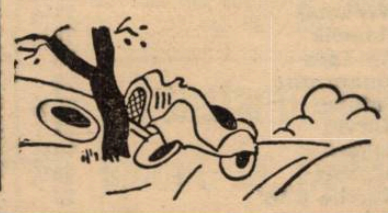

Cursa dela Poiana Braşovului

se dispută la 9 Octombrie

Intrecerea corespunde finalului de sezon

Am fost informați eri că, mai marii grupărei Moto Club Român din Brașov se vor conforma obiceiului și vor organiza cursa de coastă dela Poiana Brașovului în ziua de 9 Octombrie, adică la o săptămână după Feleac.

Cum această probă încheie campania automobilistă și motocilistă pe anul în curs și cum ea este menită să clarifice clasamentul campionatelor de munte ale României, este sigur că la Poiana Brașovului își vor da întâlnire toți automobiliștii și motocicliștii noștri.

Este deci, în afară de orice îndoială, că sfârșitul de sezon va fi la înălțimea activității pe care o încheie.

Automobilistul Bira e campion al Angliei

In urma victoriei repurtată Sâmbăta trecută în cursa de 200 mile, disputată la Downington, principele Bira și-a conservat titlul de campion al Angliei, totalizând în numeroasele probe locale, cel mai mare număr de puncte.

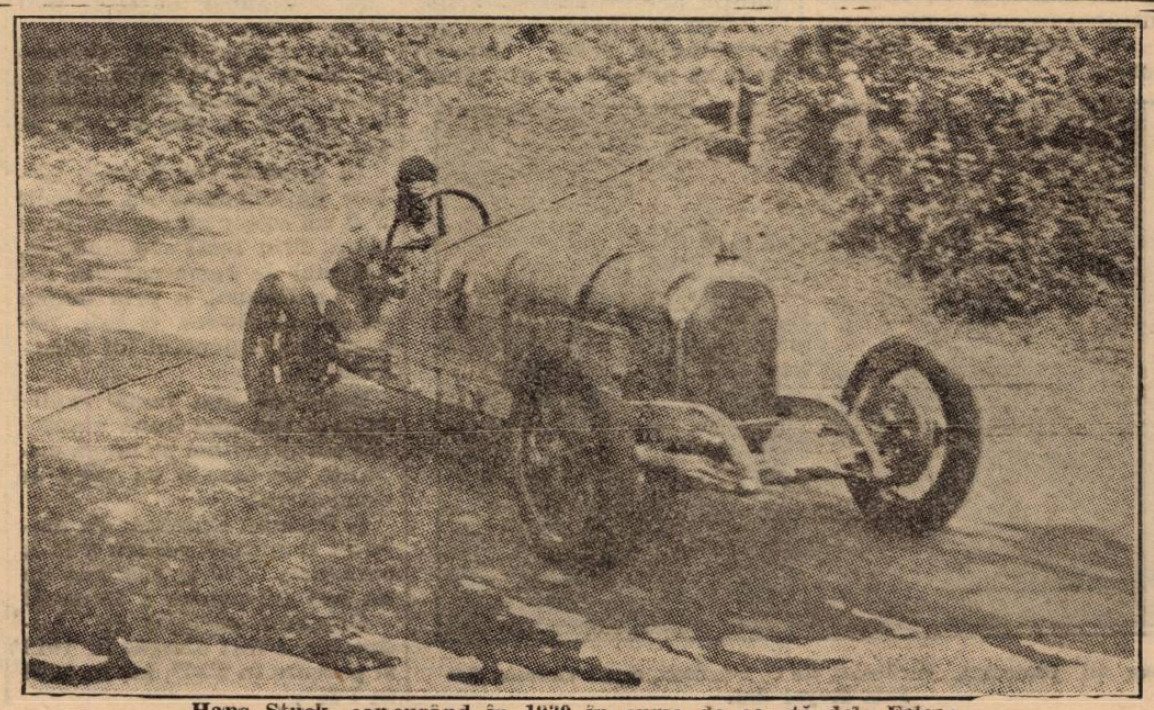

Hans Stuck, concurând în 1930 în cursa de coastă dela Feleac

La 16 Octombrie

se va desfășura o reuniune automobilistă și motociclistă pe velodrom

Am fost singurul ziar care am adus la cunoștința interesaților că gruparea A. R. M. A. proectează organizarea, pe pista velodromului din șoseaua Ștefan cel Mare, a unei reuniuni automobiliste și motocicliste.

Proectul nu a rămas pe hârtie și conducătorii grupărei respective au depus cuvenitele diligențe pentru traducerea lui în fapt.

Intervenind pe lângă d. primar Nicolae Florescu, un prețios sprijinitor al sporturilor, și pe lângă d. Petre Vereşti, directorul administrativ al primăriei respective, inițiatorii reuniunei au obținut autorizarea de utilizare a velodromului.

Odată ajunși în această situație conducătorii A. R. M. A-ei au hotărît să regiseze această reuniune în ziua de 16 Octombrie.

Premiile cursei automobiliste „Coasta Feleacului" au fost majorate

Organizatorii competițiunei automobiliste internaționale ce se va desfășura Duminică 2 Octombrie pe coasta Feleacului, au hotărât să angajeze premiile destinate categoriei sport.

Astfel, în loc de 3 premii vor fi 4 și anume: 25.000, 20.000, 15.000 și 10.000 lei. In total deci, 70.000 lei, față de 30.000 lei cât fusese stabilit la început.

Actualmente, mai marii filialei din Cluj a Automobil Clubului Regal Român sunt preocupați de chestiunea majorării premiilor și pentru categoria trăsurilor de curse.

Și, șansele de atingerea scopului sunt destul de mari.

Rallye-ul Berlin-Roma a fost amânat

Șeful automobilismului german, d. Huhnlein a anunțat, fără să adauge niciun comentariu că, marele „Rallye Berlin-Roma" care urma să se desfășoare astăzi și mâine a fost amânat — Italia fiind de acord — pentru la primăvară.

John Cobb a sosit în Anglia

Eyston va părăsi America la 2 Octombrie

Southampton 26. — **Astăzi a sosit aci venind din America, cu transatlanticul Queen Mary, automobilistul John Cobb, fost recordman mondial de viteză absolută, pe care chestiuni personale l-au împiedicat să continue seria încercărilor de ameliorare a recordului.**

Interpelat de ziariști, John Cobb a făcut următoarele declarații:

„Nu pot decât să regret imposibilitatea de a mai rămâne la Bonneville. Bolidul meu avea nevoe de o serioasă revizuire care ar fi corespuns unei inactivități de trei săptămâni. Ar fi prea mult.

„Astfel sunt convins că ori eu, ori amicul meu G. E. T. Eyston, al cărui accident îl regret deasemenea, am fi depășit, încă anul acesta, 600 km. pe oră"

EYSTON SE IMBARCA LA LA 2 OCTOMBRIE

Recordmanul mondial de viteză absolută, G. E. T. Eyston care a trebuit să renunțe la noui tentative de ameliorare a recordului, aceasta din cauza accidentului anunțat la timp, se va îmbarca, la Octombrie, la New-York, cu destinația Anglia.

Temerarul pilot va traversa oceanul la bordul lui Queen Mary.

Ziua recordurilor la Gyon

Automobil Clubul Ungariei va organiza anuala sa „Zi a recordurilor", pe soseaua dela Gyon, la data de 26 Octombrie.

Patru zile mai târziu, formația maghiară va face să se desfășoare cusa de coastă dela Harmashatar.

CITIȚI
Universul Sport

La închiderea stagiunii

După întâlnirea triunghiulară: Rusciuk – Brăila – București

Discuții, constatări și reflexii pe marginea reuniunii de închidere

3000.

La atât s'au cifrat spectatorii ultimei reuniuni cicliste.

O cifră record, impresionantă, care trebue apreciată la justa ei valoare, deoarece ea are o semnificație specială și de mare preț: un succes franc, peste așteptări.

Și o dovadă că ciclismul cunoaște, în acest final de stagiune, o afirmare puternică.

A intrat pe făgașul cel bun. E o realitate îmbucurătoare. Insă, păcat, sezonul nu mai are mult de trăit, reuniunea de acum 2 zile putând fi considerată, pe bună dreptate, reprezentația de închidere.

Câteva viitoare și probabile manifestațiuni și apoi porțile velodromului se vor închide pentru anuala odihnă de 4-5 luni.

Și cine știe, dacă până atunci publicul nu va uita frumoasele bătălii, întâlnirile atletice, de memorabilă luptă, îndârjită, cu crâșniri de dinți și prelungite eforturi până dincolo de linia de sosire; cine știe dacă porțile velodromului, — așa cum s'a întâmplat ani dearândul, — nu vor rămâne să ruginească în balamale, toată vara.

Poate cineva garanta că va fi așa sau altfel? Nu, hotărît nu.

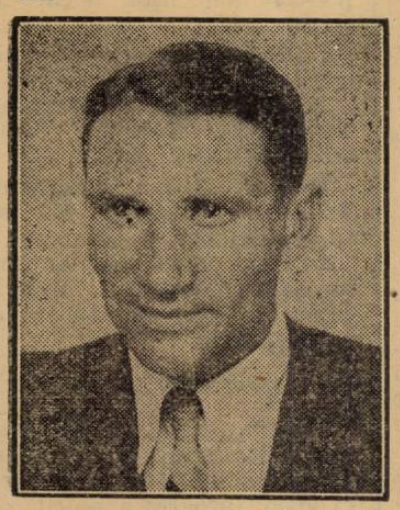

TUDOSE

UN SUCCES MARE

Duminică, sus la Belu, ciclismul a trăit o zi frumoasă. O zi mare, a cărei valoare o preciza întâlnirea de răsunet Rusciuk—București—Brăila.

Insă nmuai ca ansamblu, ca populație și freamăt, — căci, lăsând la oparte „învelișul", ca atsmoferă, al zilei, trecând dincolo de prima impresie, — pe care ți-o puteai formula, privind manifestația, dintr'un unghiu situat mai în afară propriu zis, a bucătăriei ei, — chestiunea se prezenta așa.

O reuniune de zile festive, o manifestație aleasă, rară,— și un spectacol, pe alocuri dur, știrbit de o nesănsă cruntă, — impertinentă.

Și în adevăr, dacă te-ai fi apropiat mai mult de miezul technic al reuniunii, dacă ai fi renunțat să pirvești prin ochelarii depărtării ai fi constatat următoarele lucruri, — neplăcute care te-ar fi mâhnit tare.

ȘI CATEVA DEZILUZII

De dimineață, când a început reuniunea se anunța frumoasă și zilei îi surâdeau, în bătaia unui soare blând, de sfârșit de Septembrie, perspective îmbucurătoare.

Lume multă. Zi frumoasă și public venea mereu. Și cu plată și pe... de lături.

Dar pe măsură ce se înainta în program, regia a început să schiopăteze.

Pe locul unde nu trebuia să stea decât oficialii și presa au invadat numeroși spectatori, știrbind vizibilitatea și buna urmărire a probei.

E aci o notă slabă, și fără scuze, din partea regiei, căci cu o săptămână înainte alți regizori au știut să rezolve această problemă admirabil, domnind o liniște și o ordine perfectă.

E adevărat era o reuniune de importanță mai mică, dar oricum.

Apoi, noi la ciclism suntem cu foarte mulți ani în urmă.

Anunțăm cu un megafon anemic rezultatele, pe care nu le aud decât cei din jurul speakerului.

Știm că forul de specialitate e sărac, mai știm că se fac sacrificii, dar vorba românului, „unde s'a dus mia, ducă-se și suta", se putea deci îngriji cineva de procurarea și instalarea unui microfon.

Cu câteva sutare se rezolva problema. Căci restul publicului, cel situat mai departe de locul startului habar n'avea ce se desfășoară.

Și era public nou, trebuia inițiat.

Și totuși nu s'a întâmplat așa; iar sportul pedalei a produs o impresie, nu tocmai civilizată — nouilor veniți.

Apoi, lumea n'a avut unde să stea.

Dacă se fac încasări, — așa anemice cât se fac, — publicul are drept să pretindă cel puțin bănci simple, pe care să stea jos.

Iar dacă nu-i poți oferi, atunci nu-i pune taxă, ci oferă-i doar un program cu preț benevol.

Căci altfel se riscă diferite calificări și neplăcute și lumea dă năvală pe pistă.

Publicul, e adevărat, trebue să încurajeze acest sport dar, odată ce e obișnuit cu confort, la alte sporturi e greu de crezut că ai să-l câștigi, ținându-l în picioare 4—5 ore.

Iată câteva puncte asupra cărora credem că sunt toți de acord. Chiar și cei... în cauză.

Dar păcatul acestor regii slabe ale F. R. S. C.-ului (de data asta în colaborare cu A. C. S. A.) constă în faptul că nu se urmează un program precis.

Se încurcă oficialii în atribuții, parte din ei nu și le cunosc și de aci marasmul.

Se încing discuții pe chestii technice, când în mod normal totul ar trebui să meargă automat; iar defecțiunile se vor lămuri în ședințe, la comitet. Insă partea tragică e că unii nu cunosc regulamentul și publicul asistă la „spălarea rufelor" în mod notoriu.

E pe cât de regretabil pe atât de adevărat, după cum adevărat e că doi, trei muncesc sunt „cai de bătae" (să

GHEORGHEFF

ni se ierte expresia, dar e plastică și adecuată), iar restul se mulțumesc să vină la reuniuni, fără să depună vreo

MILKO KLEINER

activitate ci ca simple ctatui ornamentale să asiste gravi la spectacol, ca și când nici în clin nici în mânecă n'ar avea cu bucătăria ciclismului.

Am ținut să inisistăm asupra acestui fapt, pentrucă indulgența noastră și speranța că lucrurile se vor îndrepta au ajuns la margine.

Am subliniat faptul pentru că deși în repetate rânduri am atras atenția asupra punctelor slabe, lucrurile s'au repetat și continuă să persiste.

Și acum când pedala a luat având, se cade ca, în sânul „F. R. S. C."-ului să se facă serioase primeneli.

Nu ne îndoim că și președintele forului, — d. V. Canarache, — care a asistat la spectacol, s'a convins de visu și e de aceeaș părere cu noi.

MATCHUL IN SINE

Bulgarii, conștienți pe deplin de factura întâlnirii și ferm hotărâți să plece victorioși, — luându-și astfel o binemeritată revanșă, gândeau ei, asupra întâlnirii de la 21 August, din Rusciuk, și-au fortificat echipa cu elemente internaționale, cu vedete cum s'ar spune.

Și anume, au introdus în echipă un as de talia lui Konstantinoff, Gheorghieff și Debelciansky (drumeț bun însă slab pistar). Dacă ar mai fi adus în locul celorlalți alergători ca Nenoff, Velinoff și Toteff, — echipa ar fi însumat tot ce are mai bun Bulgaria în domeniul sportului pe două roate.

In schimb nu e mai puțin adevărat că noi am aliniat, cu oarecari mici excepții, elita pedalei și că, — faptul e clar, ca lumina zilei, — ne loviți de ingratitudinea Fortunei, am fi învins net.

Categoric și cu avantaj confortabil.

Am fi învins deci o echipă mai slabă cu cel puțin 15%, din ceeace ar fi putut alinia o selecționată vecinilor, pe întreaga lor țară;

Deci, se pare că destinul a ținut să complete acel procent, lipsă, cu o serie de ghinioane, rezultând finalmente o luptă egală.

Așa cum, e posibil, s'ar fi produs în cazul unei întâlniri Sofia-București.

Oaspeții, deci, n'au dece să se plângă.

Se întorc la ei acasă cu cel mai frumos rezultat posibil.

Cu cea mai bună ispravă, — ducând astfel vestea că la București „s'au schimbat boerii" — nu mai merge așa cu una cu două.

Ba, mai mult, există un lot din care 4 inși pot face figuri frumoase, în lupte nu numai în... Orient sau Balcani, ci și ceva mai înspre Apus.

VECINII

Spunem în numărul de eri, în treacăt, că oaspeții sunt oamenii fără supleță. Cei care au evoluat Duminică, au fost niște oameni duri, în genere, de talie mijlocie bine legați, dârji, care lucrează din forță, la ei supleța fiind un fapt secundar, la unii, inexistent chiar.

Singur Sukrieff a fost suplu și într'o măsură bună și Constantinoff, al cărui sprint este extraordinar. E un rutier sprinten de mare valoare și nu se poate concepe, în momentul de față echipă națională bulgară fără el.

Bulgarii știu să alerge bine cursa de urmărire, păstrându-și omogenitatea. Deasemenea au și experiența curselor americane. La viteză însă ne sunt cu mult inferiori.

AI NOȘTRI

Au fost ghinioniști.

Asta ca influență nefastă.

Ca elemente, ca valoare, chestiunea a fost alta. Imbucurătoare.

Băeții noștri, ca și brăilenii, pedalează suplu, ușor, elegant. Afirmația e valabilă pentru majoritatea din ei. Și Tudose pe lângă vagonul de forță pe care-l are, rulează totuși și cu destulă supleță.

Să ne ocupăm puțin de fiecare.

Tudose?...

Mai e nevoe de vreo prezentare?

A fost deasupra tuturor și numai căzătura i-a furat semi-fondul. El este astăzi o mare valoare, al cărui loc nu este aci, la poarta Orientului, ci în alte țări, unde ciclismul e pe plan de cinste.

Carlo Giordani într'o revenire de frumoase promisiuni, — nu însă maximă, — a fost împiedecat să-și dea tot potențialul, el răsturnându-se tocmai în clipa în care lupta cu Tudose, la viteză, era deslănțuită.

Realegerea, după ce Carlo se răsturnase, lovindu-se destul de grav, n'a mai putut fi, firește, ceeace era să fie în mod normal prima alergare.

Are deci drept de apel, și cupa general Macri, dela Brăila, e un bun prilej.

Steinhardt n'are scuze. S'a prezentat la start cu materialul ne pus la punct. Cauciucurile nelipite pe geantă (roțile îi sosiseră Sâmbătă seara și îi voblau pe viraj.

Nu trebuia să fugă.

Iar dacă și-a permis so facă, și-a asumat deci toată răspunderea faptului, iar înfrângerea este valabilă.

Cu atât mai mult, cu cât la a doua încercare nu i-a prins roata lui Tudose fiind knock-outat" de două tururi duse nebunește de acesta.

Țapu, — ce tip excelent, de voință și dragoste de sport, câtă ambiție, la acest alergător care la 32 ani este departe, — repetăm și azi, — de a fi sfârșit pentru sport.

E un exemplu pentru junii pedaleuri care se ridică.

Dinu se pare că nu e departe de forma care să-i îngăduie o tentativă a recordului orei.

A mers însă fără acțiuni precise și mai ales, oportune.

Voican. Se cade să insistăm asupra acestui alergător

ȚAPU

slăbuț, numai oase și piele, care a luptat mult, cu o voință admirabilă și împreună cu Stefaniții II, un tânăr care promite mult s'au clasat excelent (locul 2) în cursa americană.

Ne surprinde că diriguitorii din Brăila îl lasă în umbră. E un element care ar merita să i se dea mai multă atenție.

Popârlan, în zi bună, a căzut grav. Stefaniți I, la fel. Munteanu, idem. (Bieții brăileni).

Mormocea e răcit. Bătea toba sdravăn și se pare că nu va fugi Duminică.

Șandru și-a stricat șansa în semi fond din greșală, e crezând că are plasat după el un alergător român și nu un bulgar...

Il credem, dar nu-l scuzăm.

Pista cere și agilitate.

Din rest ne-au plăcut: Ardeleanu.

EMIL IENCEC

ATLETISM

Liga Banat trebue ajutată

Din Timișoara am primit o veste care ne-a surprins și ne-a întristat în același timp. Din motive, desigur, bine întemeiate, atleții bănățeni nu vor participa la campionatele naționale de juniori, care urmează să se desfășoare Duminică la Brașov.

Așteptate cu un deosebit interes aceste concursuri care urmează să strângă în orașul dela poalele Tâmpei speranțele atletismului românesc, știrea pe care ne-a transmis-o eri corespondentul din Timișoara ne-a întristat pe drept cuvânt.

Ultimele manifestațiuni desfășurate în acest colț de țară au dovedit că Banatul posedă o serie de elemente care la Brașov urmau să se consacre și constituesc actualmente serioase speranțe pentru atletismul românesc.

Iată însă că din lipsă de fonduri — căci acesta este leit-motivul absenței Libii Banat—atâția atleți buni care ar fi putut ridica nivelul campionatelor și care ne-ar fi edificat asupra valorii, vor rămâne acasă mulțumindu-se — spune corespondentul nostru — cu o reuniune cu caracter local.

Hotărîrea celor din liga Banat nu trebue să lase indiferentă conducerea F. R. A-ului. Știm că forul nostru atletic nu stă pe roze din punct de vedere material, știm că sunt multe goluri care trebuesc să fie umplute, totuși suntem de părere că ceva trebue făcut pentruca tinerii atleți bănățeni să fie prezenți Duminică la Brașov.

Suntem siguri că F. R. A., convinsă de importanța competițiunii de Duminică și mai ales, de faptul că trebue să strângă toți atleții buni din țară, va ajuta liga Banat spre a-și trimete reprezentanții ei la campionate.

Atletismul din acest colț de țară și în general cel din marile centre provinciale trebue cu orice chip și cu orice sacrificii ajutat.

Față de Timișoara în special F. R. A. trebue să aibă mai multă solicitudine, deoarece în acest sezon liga Banat a fost nedreptățită; nu a primit nici un ajutor; i s'a refuzat concursul internațional din Iulie și i s'au luat campionatele naționale de juniori programate să se desfășoare la 2 Octombrie la Timișoara. Atâtea motive deci care pledează ca F. R. A. să ajute cluburile bănățene spre a-și putea trimete reprezentanții la Brașov.

Pregătiri intense în vederea „naționalelor" de juniori

La câteva zile de campionatele naționale de juniori, pretutindeni se fac pregătiri intense.

In Capitală, secțiunile cluburilor Venus, Viforul Dacia, Pebe, C. F. R. și Victoria se antrenează intens în cursul acestei săptămâni iar F. R. A. pe dealtă parte se ocupă cu organizarea technică.

emiC anind crif wyainru

La Brașov, liga de atletism Țara Bârsei face pregătiri în vederea acestui concurs care va întruni pe stadionul Municipal speranțele atletismului românesc.

In toate celelalte centre atleții se antrenează, spre a fi în cea mai bună formă Duminică.

Concursurile dela Brașov se anunță după cum se poate constata sub cele mai frumoase auspicii.

De pe pistă...

Astăzi după amiază pe stadionul A.N.E.F., începând de la ora 15, secția de atletism a clubului Venus își selecționează lotul pentru campionatele naționale dela Brașov.

Din cauza timpului extrem de rău și a pistei moale Reinikka a câștigat decathlonul de mic (6.304 pte), urmat de Fabricius (6.066 pte) și Sonck (5.999 pte).

*

Marathonul dela Kosice fixat pentru 28 Octombrie, a devenit problematică desfășurarea lui.

Totul este subordonat evenimentelor politice.

*

Jake Weber, care a fost antrenor național al Statelor-Unite pentru cinci jocuri olimpice, și-a dat demisia după 26 ani de serviciu.

❖

La W'temberg (Germania) o echipă de ștafetă formată de Schaumburg, Melhose, Koerting și Jacobb vor încerca să atace recordul mondial de ștafetă 4×1.500 m. deținut de Marea Britanie (Harris, Hedges, Cornei și Thomas) din 1930 cu timpul de 15 m. 55 s. 6/10.

Totodată Syring va ataca recordul german de 20 km.

*

F.R.A. a desemnat pe d. Const. Leoveanu cu conducerea atleților bucureșteni la campionatele naționale de juniori dela Brașov.

*

Cele mai bune performanțe italiene la sfârșitul sezonului: 100 m.: Mariani 10 s. 4; 200 m.: Mariani 21 s. 2; 400 m.: Lanzi 48 s. 1; 800 m.: Lanzi 1 m. 50 s. 7; 1500 m.: Beceali 3 m. 52 s. 8; 5000 m.: Beviacqua 15 m. 0 s. 6; 10 km.: Beviacqua 30 m. 53 s. 2; 110 m. garduri; Oberweger 14 s. 7; 400 m. garduri: Russo 54 s. 8; înălțime: Dotti 1 m. 92; lungime: Maffer 7 m. 61; prăjină: Romeo 4 m. 03; triplu salt: Bini 14 m. 93; disc: Oberweger 51 m. 49; greutate: Profeti 14 m. 70; suliță: Drei 61 m. 92; ciocan: Oretti 49 m. 50.

Reuniunea atletică dela Helsinki

Helsinki, 26. — **Eri a avut loc aci un concurs internațional atletic, la care s'au înregistrat următoarele rezultate:**

1.500 m.: **1) Jonsson (Suedia) 3 min., 54 sec. 2) Sarkama (Fin.) 3:54,4 s. 3) Askola (Finl.) 3:57,2 s.**

2 mile: **1) Jones (Suedia) 9 min. 00,6 sec. 2) Kurki (Finl.), 9 min. 01 sec. 3) Pekuri (Finl.) 9 min. 12 secunde.**

Suliță: **1) Jaervinen (Finlanda) 76.50 m. 2) Toivonen (Finl.) 69.01 m.**

Ciocan: **1) Malmbrand (Suedia), 52.93 m. 2) Noren (Finl.), 50.02 m.**

25 km. plat: **1) Virtanen (Finlanda) 1 oră, 23 min, 51 sec. 2) Kukkonen (Finl.), 1 oră, 24 min., 30 sec. 3) Tamila (Finl.), 1 oră, 24 min., 48 sec.**

Eilhardt pleacă astăzi la Atena

Reprezentatul României la meetingul internațional dela Atena care urma să plece eri, și-a amânat plecarea pentru astăzi.

Eilhardt va călători până în Capitala Greciei cu trenul urmând ruta prin Belgrad, Salonic, Atena. El urmează să plece astăzi cu acceleratul de ora 19, spre a ajunge la Atena Joi seara.

Concursurile încep Sâmbătă și vor continua Duminică.

Dinu Cristea neputând obține concediu dela serviciu, nu va face deplasarea la Atena și România va fi reprezentată numai de Eilhardt.

Juriul technic al campionatelor naționale de juniori

In ședința de aseară F.R.A. a fixat juriul technic al campionatelor naționale atletice, de juniori, după cum urmează :

Directorul reuniunei : col. Victor Nanu, președ. Ligii Țara Bârsei ; judecător arbitru : Rudy Schmettau ; secretar : maior Vintilă Cristescu; Șef judecător la sosire: maior Vasile Scârneciu, Aurel Ianculescu ; Cronometrori : C. Leoveanu, Th. Popovici, Nic. apler, prof. A. Aslău, Ion I. C. Petrescu, dr. Ștefan Somody; șef. jud. la sărituri : Alexandru Konig, Eugen Rășcanu ; șef. jud. la aruncări : Vasile Căpățână, Ionel Arnăuțu ; starter : Iosif Ruck.

Rugby

Sferturile de finală ale cupei „G-ral Gabriel Marinescu" se dispută Duminică 2 Octomvrie

Comitetul regional de rugby a stabilit în ședința ținută aseară partidele eliminatorii din cadrul celei de a cincea ediții a cupei generale Gabriel Marinescu.

Deasemeni comitetul regional a programat 3 matchuri pentru categoria promoție, contând pentru cupa Ticleanu.

JOI, 29 SEPTEMBRIE

Venus—Victoria, ora 3, teren Velodrom, arbitru d. lt. Ocheșeanu.

DUMINICA, 2 OCTOMBRIE
CUPA GEN. GABRIEL MARINESCU

T.C.R. cu învingătorul matchului Venus—Victoria, ora 14.30, arb. d. Teo Krantz, la Velodrom.

R. C. 13—Sportul Studențesc, ora 16.30, teren III, șosea, arb. Paul Brănioțeanu.

C.F.R.—Stadiu Român, ora 16.30, teren I, șosea, arb. V. Fanella.

R.C.B.—Viforul Dacia, ora 16.30, teren Velodrom, arb. Penciulescu.

CATEGORIA PROMOȚIE

Tot Duminică, se vor disputa următoarele partide :

C.F.R. — Avântul Sportiv, teren I, ora 9, arb. Tita Rădulescu.

R.C.B.—Victoria, teren I, ora 10.30, arbitru Camil Ion.

Venus—Sportul Studențesc teren II, ora 10.30, arb. Vizanti.

VOLLEY BASKET-BALL

Contrast între București și Constanța

Bogata activitate de Duminică din cetatea lui Ovidiu

Ultimile matchuri amicale disputate Duminică 25 Sept. la Constanța s'au bucurat de un frumos succes.

Iată rezultatele tehnice ale partidelor jucate pe terenul E. F. A.

1. Val-Vârtej—Elpis=15-1; 9—15; 15—7.

2. A. S. Constanța—Reprezentativa Constanței: 15—9; 15—8; 9—15; 15—12.

3. Elpis—C. F. R.=15—7 ; 5—15; 15—6.

4. EFA—S. P. M.=15—14 (întrerupt din cauza întunericului).

FILMUL MATHURILOR
Val-Vârtej—Elpis.

In matchul de „adio", Val-Vârtej a recoltat o binemeritată victorie asupra Elpisului.. Această echipă cu mari posibilități are din nefericire numai jucători studenți care pleacă în curând la București așa că Val-Vârtej nu se va putea prezenta în turul campionatului.

Elpis a muncit mult dar fără eficacitate, având un singur jucător bun, pe Coțanis.

Dela Val-Vârtej s'au remarcat Mavrodin, Vâlcu și Cristicos, iar dela Elpis Coțanis, Manos și Sachelaridi.

A. S. C-ȚA—REPREZENTATIVA CONSTANȚEI

A fost un match „tare" care a entuziasmat pe spectatorii veniți în mare număr pe teren. S'au jucat 3 seturi din 5 și victoria a revenit pe bună dreptate A. S. Constanței, care a jucat mai omogen și cu eforturi bine dozate.

Jucătorii reprezentativei, individual, foarte buni, nu s'au înțeles între ei și au pierdut mai ușor decât se credea.

D. Beiu a condus excelent următoarele echipe :

A. S. Constanța : Popazu, Tomulescu, Spiegler, Marghiol, Călin și Vintilă.

Reprez. C-ței : Mavrodin, Drăghescu, Criticos, Berchina, Petculescu și Coțanis.

Ap lăcut jocului Spigler, Tomulescu și Berchina. Excepțional de buni au fost Popazu și Coțanis.

ELPIS—C. F. R.

Echipa d-lui Cranidis a recoltat o victorie muncită în dauna echipei feroviare, care în vizibil progres a reușit totuși să câștige un set la 5.

D. Beyazdjian a condus următoarele formații :

Elpis : Dragon, Duzoglu, Sachelaridi, Coțanis și Manos.

C. F. R.: Lungu, Pavel, Dumitrescu, Șenilă, Cioranu și Martin.

S'au evidențiat Coțanis, Manos, Șenilă și Martin.

E. F. A. — —S. P. M.

Iată un match care promitea să dea naștere la o luptă acerbă, dar care a trebuit să să fie întrerupt după primul set, din cauza întunericului. E. F. A. cu o echipă extrem de bună a câștigat un set la limită.

Comportarea echipelor C. F. R. și E. F. A. arată că aceste grupări se ocupă serios de volleyball și sunt capabile de mari progrese într'un timp relativ scurt.

INAUGURAREA CAMPIONATULUI

Primele jocuri din campionatul regional organizat de liga Mării, se vor desfășura Duminică 2 Octombrie

Pagina Boxului

Toma Aurel se pregăteşte pentru matchul cu Benny Lynch

Paris, 24. (Scrisoare prin avion). — *Toma Aurel, campionul Europei la categoria cocoş, se pregăteşte cu asiduitate în vederea matchului de la Londra.*

Managerul lui, profesorul Leclerc depune toate eforturile ca pensionarul să i se prezinte în maximum de formă.

El vrea să şteargă prin aceasta impresia urâtă lăsată de Toma Aurel în matchul cu Gino Cattaneo, desfăşurat în vara aceasta la Bucureşti.

Se ştie precis că în vară cu ocazia matchului pentru campionatul Europei, desfăşurat în România, Toma Aurel s'a prezentat supra antrenat şi prin aceasta anchilozat în mişcări.

ANTRENAMENTUL LUI TOMA AUREL

In fiecare dimineaţă Toma, în tovărăşia cubanului Boy Finnigam şi a lui Covaci, fac în Bois de Bourogne un antrenament în aer liber de aproape 2 ore.

După aceea câte şi trei, suiţi pe motocicleta lui Covaci şi întovărăşiţi de Pussy, căţelul lăţos al lui Covaci, o pornesc din nou spre centrul oraşului, fiecare ducându-se la treburile lui.

LA ORA 2, INTENS ANTRENAMENT LA MANUŞI

La ora 2 d. a. în sala de box din rue Feydeau, Toma Aurel face un intens antrenament la mânuşi.

Sparring-partnerii lui sunt în toate ocaziile oameni mai grei ca el, pentru a putea să-şi recapete vigoarea şi tăria pumnului.

Boy Finnigam şi Covaci sunt sparring-partnerii lui favoriţi.
lui.

Cu aceşti doi prieteni de box, el a recăpătat o supleţă şi o tărie în deplasări care l-au uimit şi pe profesorul

Apoi, după gimnastică, Toma trece la un masaj complect, făcut de fostul boxeur Lebrize, astăzi ajutorul lui Leclerc.

CE NE SPUNE TOMA AUREL DESPRE MATCHUL CU LYNCH

Toma Aurel ne-a făcut următoarele declaraţii după antrenamentul de eri:

Voi pleca la Londra în tovărăşia lui „Papa Leclerc" şi a lui Pancho Martinez care se antrenează în prezent în sala din rue Feydeau şi care va boxa în aceiaşi seară cu un englez.

Nu contest, că pentru mine matchul va fi dificil, deoarece e cunoscută valoarea lui Benny Lynch cât şi marea popularitate de care se bucură în Anglia.

Totuşi, niciodată nu m'am urcat pe un ring impresionat de „cartea de vizită" a adversarului.

Mă voiu bate şi dacă voi fi învingător, toată iarna voiu boxa în Anglia.

CE NE SPUNE PROFESORUL

Georges Leclerc, profesorul de box şi managerul lui Toma Aurel intervine:

Am mare speranţă în posibilităţile pensionarului meu şi cred că în matchul cu Benny Lynch voi încurca socotelile englezilor.

Sâmbătă 1 Oct. a. c.

O mare reuniune de box amator la Târgovişte

Sâmbătă, 1 Octombrie a. c., la orele 9 seara, în regia grupării „Turda" se va desfăşura în sala de arme din Târgovişte, o mare gală de box amator, al cărui program, aşa cum a fost alcătuit, va prilejui evoluţia pe ring, a câtorva elemente de necontestată valoare, ale boxului amator. Este vorba de Petre Tofan, campionul României la categoria semi-grea, care după o absenţă îndelungată îşi face reintrarea, înfruntând unul din cei mai buni elevi ai „Tir"-ului : Gh. Georgescu.

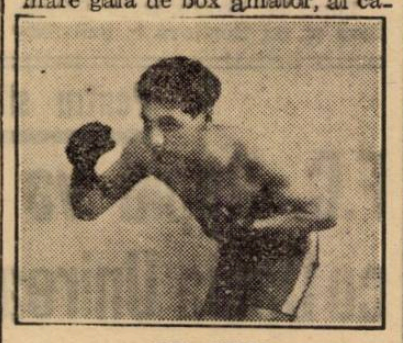

GH. SIMA

Va fi o luptă de toată frumuseţea, dat fiind stilul spectaculos al lui Tofan.

Nicolae Rădan, campionul României la categoria „Cocoş" şi al Micei Înţelegeri, va face în compania lui M. Mazaris, un match la fel de interesant.

PROGRAMUL IN INTREGIME SE PREZINTA IN FELUL URMATOR

Petre Tofan — Gh. Georgescu.
Nicolae Rădan — M. Mazaris.
Ludovic San-Gheorghe — Gh. Niculescu.
Gh. Sima — Florian Mănescu.
Const. Tudose — Gh. Cojocaru.
Ion Chiriac — Puiu Obăgilă.
M. Constantinescu — Bidrinschi.

MATCH DE ANTRENAMENT

Vasile Stoian— Ilie Constantinescu.

La omul sărac... nici boii nu trag

Boxeurul Al. Marinescu făcut k.o. de... o maşină!

Aseară s'a prezentat la redacţia noastră boxeurul profesionist Al. Marinescu, învingătorul prin k. o. a lui Panaitescu-Zigoto.

Intr'o stare fizică impresionantă ne-a povestit despre accidentul suferit în ziua de 21 Septembrie a. c. la orele 7 jum. dimineaţa, când a fost călcat de o maşină din Constanţa, fiind serios rănit.

Totuşi ne-a declarat că peste 3-4 săptămâni când va fi complet restabilit este dispus să boxeze în revanşă cu D-tru Panaitescu, campionul României la categoria muscă.

La sfârşitul lunei Octombrie

Ceferino Garcia va boxa cu Armstrong

Mike Jacobs a hotărît ca întâlnirea dintre Ceferino Garcia şi Armstrong pentru titlul mondial de categoria semi-mijlocie, să se desfăşoare la sfârşitul lui Octombrie.

Armstrong, la punct cu antrenamentul şi vindecat complect de rana dela buză, făcută în ultimul match, a reluat lucrul la mânuşi.

Se crede că din acest match va eşi învingător.

După matchul acesta, Armstrong a obţinut autorizaţia lui Mike Jacobs ca să boxeze în alte organizaţiuni.

Astfel el va boxa cu Ginger Foran şi cu Mike Belloise în cursul lunei Decembrie la St. Louis şi Chicago.

Gruparea „Venus" înfiinţează o secţie de box?

Suntem informaţi că d. avocat Eladescu studiază posibilitatea înfiinţării unei secţii pugilistice în gruparea „Venus".

D-sa este în tratative cu maestrul Petre Alexandrescu care ar urma să ia conducerea secţiei.

Deocamdată, proectul înfiinţării este în faza preliminară.

Nu se poate vorbi ca de ceva definitiv.

Sens a învins Parisul

Boxul amator este în mare stimă în Franţa.

La Folies Belleville în faţa unei asistenţe numeroase s'a desfăşurat matchul între reprezentativa oraşului Sens şi reprezentativa amatoare a Parisului.

Sens a învins cu 4 victorii la 3.

Este de reamintit că selecţionata grupării C. F. R., în 1935, a învins selecţionata Sens-ului cu 14—2 şi selecţionata Parisului cu 11—1.

SPECTACOLE

ARO: „Blocada" Henry Fonda Madeleine Caroll Sokoloff. Jurnal nou Fox.

SCALA: „Paradisul Furat" cu Olympe Bradna, Gene Raymond, Jurnal Paramount

CAPITOL: (sală şi grădină): Domnişoara vedetă; Jurnal şi completare.

CARLTON „Fac ce-mi place!" cu Irene Dunne.

SELECT: Habanera şi jurnal Fox.

FEMINA (plafonul descoperit): Păcate în Paradis şi completare Micky Maus.

PALAS BULEVARD: Eva. Jurnal şi complectare.

FORUM: Tarakanova şi Insula văduvelor. Ultimul sărut al d-nei Cheynei.

TRIANON: „Hollywood Hotel" şi jurnal Paramount.

REGAL: „Alarma în India", cu Sabu şi Raymond Massey, Jurnal Paramount

SAVOY: Muzica e viaţa mea. Ascensiunea muntelui Mont Blank şi Program artistic, teatru de câini şi pisici.

ROXY: Domnişoara vedetă; Jurnal şi completare.

CORSO: Enigma colibei misterioase Jurnal şi complectare.

NISSA (fost Lido): Stăpânul şi Misiunea Brigăzii 41.

MARNA (Griviţei 80): Aventurile lui Arsene Lupin şi Se caută o femeie.

MARCONI: 100 de băeţi şi o fată; matchul de box: Schmelling - Joe Louis; Funeraliile M. S. Regina Maria, jurnal Paramount şi artişti.

ELISEE: „Hollywood hotel" şi jurnal Paramount.

RAHOVA: S'au întâlnit la miezul nopţii şi Calea spre ispăşire.

ELYSEE: Clubul zăpăciţilor şi Banda veselă.

AIDA: Fraţii Ritz în parada nebunilor şi Nick Gentleman detectiv.

NONI: Dubla crimă din linia Maginot şi Orizontul Pierdut.

LUCIFER: Când o spioană iubeşte şi Aventuriera din Triest.

SPLENDID: Sarati cel groaznic şi Fantoma din Rio Grande.

GLORIA: Sarati cel groaznic şi A doua lună de miere.

TRIUMF: Nopţi în Shanghai şi In umbra scaunului electric.

EDISON: Prima iubire, Agenţi secreţi şi trupa Geargescu-Iaşi.

CITY: Ciclonul şi Părinţi şi copii.

AMERICAN: Domnişoara vedetă şi Intre două femei.

LOLICA: Strigătul sălbaticilor şi Monstrul galben.

FLORIDA: Visuri zdrobite şi Alarmă în Peching.

PACHE (Str. Mătăsari 31): O crimă fără importanţă şi Nick gentleman detectiv.

ILEANA: Nopţi princiare şi Căsnicia d-rului Allan.

Break... stop... out!..

La Koenigsberg, Adolf Witt, fost campion greu al Germaniei a cedat la puncte lui Jean Kreitz, o nouă speranţă a ţărei sale.

❖

In cursul ultimei reuniuni desfăşurată în sala Wagram din Paris s'au obţinut următoarele rezultate:

Populo a învins prin k.o. în repriza doua pe germanul Stegemann; Noel Hernault a dispus la puncte de Ouezman şi El Houssine şi Belkeir au silit să abandoneze pe respectiv Kid Armand şi Lesage, în repriza şasea.

❖

La Paris, reprezentativa de amatori a capitalei Franţei a cedat uc4 victorii la 3, reprezentativei oraşului Sens.

Stiri mărunte pugilistice...

Un promotor american a făcut o ofertă pentru serviciile lui Dick Corbett.

Organizatorul american urmăreşte să perfecteze un match Dick Corbett-Jim Brady.

Totuşi nu va face nimic până nu se va şti care este rezultatul întâlnirei Dick Corbett-Freddie Miller.

*

Johnny Soffley şi Freddie Maurice vor boxa la East Ham Palace.

Soffley este boxeurul care are la activul lui o victorie asupra lui Eric Boom.

Un nou boxeur de categorie grea în Germania

La Koenigsberg fostul campion Adolfe Witt a boxat cu speranţa germană Jean Kreitz.

Acesta din urmă, cu începere din repriza 5-a, a avut avantaj şi a reuşit o frumoasă victorie.

DIN NOU D. BORRE

La Bruxelles, Ruge Cliville fiind opus lui Sellurst şi-a învins adversarul prin k. o. în repriza şaptea.

Dar, Cliville nu a fost declarat învingător ci, după 10 minute de tergiversări, a fost descalificat.

Maurice Hotlzer, secundul lui Cliville, ceru arbitrului motivul acestei descalificări. Dar, d. Borré care condusese, a rămas mut.

D. Borré care s'a ilustrat odată în mod destul de strălucit cu ocazia matchului van Klaveren—Tenet,... recidivează!

Campionatele internaţionale de tennis ale României

Rezultatele de eri

Turneul internaţional de tennis a intrat eri în plină desfăşurare.

Forfaiturile au abundat. Cauza este că dintre jucătorii străini, numai Bawarowski a venit, restul (Petö, Konczak, d-rele Sobotkova, Szilvassy, Jusits) n'au mai făcut deplasarea la Bucureşti, din motive necunoscute.

Dar nici jucătorii bucureşteni — cel puţin o parte din ei — nu s'au grăbit să fie prezenţi pe teren la ora fixată şi au fost scratchaţi fără milă de organizatori.

Rezultatele de eri:

SIMPLU DOMNI

Turul I: **Vassu b. Sturdza 9:7, 6:0; Erös b. Konczak w. o.; Botez b. Petö w. o.; Medeleanu b. Reşu 8:6, 6:0; Radu b. Bogdan w. o.**

Turul II: **Cejnar b. Cegall w. o.; Erös b. Vassu w. o.; Tănăsescu b. Rurac 6:3, 6:2; Ambros b. Goldstern 6:4, 6:1; Caralulis b. Radu 6:3, 6:3; Bawarowski b. Benedk 6:4, 6:3.**

Turul III: **Cejnar b, Erős 8:6, 6:4; Bawarowski b. Caralulis 6:2, 6:2; Schmidt b. Ambros 6:4, 6:3.**

Câştigătorii sunt semifinalişti. Al patrulea semifinalist va fi câştigătorul matchului Tănăsescu-Botez.

SIMPLU DOAMNE

Turul I: Barabássy b. Beimer w. o.; Eppler b. Winkler 6:4, 6:1.

Turul II: Barabássy b. Sobotkova w. o.; Bertlova b. Szilvássy w. o.; Popper b. Wertheim 6:2, 4:6, 6:3; Berescu b, Eppler 6:3, 6:2.

Câştigătoarele sunt semifinaliste.

D-na Barabássy va întâlni pe d-na Popper, iar d-ra Bertlova pe d-ra Berescu.

Turneul internaţional de tennis continuă azi începând dela ora 14, pe terenurile T. C. R. din str. dr. Staicovici.

Pentru stingerea unui vechiu litigiu

F.C. Rapid va juca la Brăila cu Dacia Unirea de Sf. Dumitru

Se ştie că între gupările F.C. Rapid şi Dacia Unirea exstă un litigiu al cărui obiect era un match pe care feroviarii urmau să-l joace la Brăila înainte de începerea campionatului, conform unui contract anterior existent între cele două părţi.

Acest litigiu a făcut obiectul unui proces care era abia la început şi care a fost stins printr'un nou acord între cele două părţi.

Prin acest nou acord, feroviarii se obligă să joace matchul la Brăila la 26 Octombrie.

După o scurtă vizită la Sinaia, echipa Germaniei a părăsit ţara

Eri dimineaţă la ora 10, echipa Germaniei a plecat cu autobuzul C.F.R. la Sinaia, pe care au vizitat-o.

Oaspeţii au stat până seara la ora 10 când, cu trenul, au părăsit Sinaia, îndreptându-se spre Budapesta şi, mai departe, spre Germania.

In şedinţa de aseară

Districtul a renunţat la taxa pe care o percepea grupărilor,

sub rezerva ratificării de către adunarea generală

şi a stabilit procentul pe care trebue să-l plătească divizionarele A şi B

Comisiunea districtuală a ţinut aseară şedinţă sub preşedinţia d-lui maior Gh. Brezeanu. S'au luat următoarele deciziuni :

Se suspendă gruparea Sportul Studenţesc, până la achitarea sumei de lei 1000 ce datorează grupării Stăruinţa.

Se ratifică suspendarea dictată de gruparea Socec Lafayette, jucătorului Pokorny — pe timp de 12 luni.

Sub rezerva ratificării adunării generale, se fixează, ca taxe către district la matchurile oficiale şi amicale ale diviziei Naţionale A şi B, 3% din încasările făcute.

Deasemeni, se fixează o taxă de 3% din încasări, plus 1 leu de fiecare bilet la matchurile internaţionale intercluburi.

SUB REZERVA RATIFICARII ADUNARII GENERALE SE RENUNŢA PE ANUL IN CURS LA TAXA PE CARE O PERCEPEA DISTRICTUL GRUPARILOR.

Caracciola este campion al Europei

Seaman, Brauchitsch şi Lang. clasaţi în ordine

In baza rezultatelor obţinute în marile premii ale Franţei, Germaniei, Elveţiei şi Italiei, faimosul as german Rudolf Caracciola a fost proclamat campion automobilist de viteză al Europei.

Titlul i-a fost conferit de comitetul A. I. A. C. R-ului care, la începutul anului a declarat competiţiunea deschisă, fixând pentru desemnarea campionului, cele patru importante probe cari se dispută în Europa.

Locul al doilea în clasament este ocupat de englezul Seaman, urmat de von Brauchitsch şi Lang.

Victoria (Hamburg), învingătoarea lui Schalke 0-4 va juca la Bucureşti

Printre spectatorii, cari au asistat la matchul Germania — România, a fost şi d. Walter Ziring, preşedintele lui S. V. Victoria 1895 din Hamburg, recentul învingător al lui Schalke 04.

DOUA MATCHURI LA BUCUREŞTI

D. Walter Ziring a intrat în tratative cu o mare grupare bucureşteană în vederea a două matchuri la Bucureşti.

Aceste două jocuri urmează să fie disputate la sfârşitul lui Aprilie sau începutul lui Maiu, când gruparea germană întreprinde un turneu la Sofia, Belgrad şi Zagreb.

Singura problemă este aceea a datelor.

Noul regulament va fi explicat conducătorilor de cluburi

Odată cu apariţia noului regulament F.R.F.A., d. C. Chiriceanu, secretarul general al districtului Bucureşti, a luat frumoasa iniţiativă de a ţine o conferinţă la care sunt obligaţi să asiste toţi delegaţii de grupări.

D-sa va explica regulamentul pentru a nu se da loc la interpretări diferite.

Şedinţa Comitetului plenar C. E. C. dela 8 şi 9 Octombrie a fost amânată „sine die"

In cursul zilei de eri, federaţia noastră de football, a primit o adresă din partea secretariatului Cupei Europei Centrale.

F.R.F.A. este înştiinţată că, din cauza evenimentelor internaţionale, şedinţa comitetului plenar a fost amânată „sine die".

Cum se ştie, această şedinţă urma să aibe loc la 8 şi 9 Octombrie la Praga.

In ce priveşte oraşul în care se va ţine şedinţa amânată, se pare că va fi Bucureştii.

Şcoala de planoare A. R. P. A. - C. F. R. va putea funcţiona în perfecte condiţiuni

Un concurs de aeromodele la Dudeşti-Cioplea

Ieri dimineaţă, la ora 9, o comisiune formată din d-nii : căp. c-dor Al. Demetrescu, delegatul M. A. M., pentru sborul fără motor, ca preşedinte, lt. c-dor av. Al. Luchian şi Gh. Balş, inspectori de sbor fără motor. Farr H. Clompe, instructor de sbor fără motor la centrul Sân-Petru şi Valentin Popescu, instructor al asoc. Arpa, a fost la Dudeşti-Cioplea pentru a se cerceta posibilităţile de funcţionare a primei şcoli de sbor fără motor la Bucureşti, pe care urmează să o înfiinţeze asoc. Arpa şi C.F.R.

A fost prezent şi d. secretar general al F. A. R. R.

După ce comisiunea a vizitat locul indicat s'a încheiat un proces-verbal în care se constată că terenul este favorabl unei şcoli de sbor fără motor şi sborurilor de brevet A. şi B.

La aceasta şi-a dat avizul şi cunoscutul planorist Ernst Philipp, delegat de aeroclubul Germaniei în România, pentru a se conduce centrul de sbor fără motor al FARR dela Sân-Petru Braşov.

In raportul d-sale, d. Philipp spune :

„Terenul care se amenajează acum pentru şcoala de sbor fără motor, l-am cunoscut încă de anul trecut cu ocazia unui sbor făcut în acest scop deasupra Bucureştilor.

„Este, fără discuţie, cel mai bun teren din împrejurimile Bucureştilor.

„Intrucât curenţii termici sunt foarte favorabili în regiune, se pot executa şi sboruri de performanţă, bineînţeles cu mijloacele necesare".

Ca urmare la aceasta, terenul va fi omologat şi şcoala ARPA-CFR va putea să funcţioneze.

CONCURSUL INAUGURAL DE AEROMODELE

Duminică 2 Octombrie, tinerii constructori aeromodelişti vor avea prilejul să se releve într'un mare concurs care se va desfăşura la Dudeşti Cioplea.

Mulţumită generosului gest al marelui animator care este d. comandor Andrei Popovici, prin donarea sumei de 30.000 lei şi a cupei „Moineau-Popovici", acest concurs va câştiga în interes şi numeroasele premii vor aduna Duminică tineri constructori de modele sburătoare din toată ţara. Vor avea prilej mai ales să se releve tinerii aeromodelişti din Capitală.

Concursul se organizează de către comisiunea de aeromodele a Federaţiei Aeronautice Regale a României, şi este deschis construcţiunilor de toate categoriile şi fazele. Pot participa aeromodelişti organizaţi în cercuri sau individuali.

Cupa „Moineau-Popovici" este challenge şi se va disputa anual, toamna, la Bucureşti.

Comisiunea de aeromodele a FARR a luat toate dispoziţiunile necesare pentru asigurarea unei organizări cât mai complecte a acestei manifestaţiuni menite să facă cunoscut marelui public minunatul sport al modelelor sburătoare.

D. general de escadră G. Negrescu, directorul general al aerului, a acceptat să prezideze această manifestaţiune, iar din juriu fac parte domnii: secretar general al FARR, preşedintele comisiei de aeromodele şi locotenent colonel Panaitescu, primarul comunei suburbane Dudeşti-Cioplea. Comisari ai concursului vor fi domnii comandor G. Iacobescu şi căpitan Matheianu. Straja Ţării a delegat la concurs pe d. căp. Nicolau.

Editura Societăţii Anonime „Universul", Bucureşti—România

BIBLIOTECA CENTRALĂ „ASOCIAȚIUNEA”

Taxa poștală plătită în numerar conform aprobării dir. g-rale p. t. t. nr. 70.346 938.

2 LEI

UNIVERSUL

12 PAGINI

194-1938

Redacția și Administrația: Palatul „UNIVERSUL”, str. Brezoianu 23—25. Telefon: Centrala: 3.30.10; Redacția: 4.21.81. Redactor responsabil EUGEN DUMITRESCU

Proprietar: „Universul S. A. Adm.-delegat STELIAN POPESCU Inscris sub No. 167, Trib. Ilfov

Nr. 194. — Anul I ● BUCUREȘTI. — Joi 29 Septembrie 1938

ABONAMENTE: 3 luni Lei 150 | 6 luni Lei 270 | 1 an Lei 500

M. S. Regele Carol II
a primit o telegramă omagială din partea echipei germane

Suveranul nostru a făcut din nou dovada că e cel dintâiu sportiv al țării

M. S. REGELE CAROL II

Echipa națională germană a părăsit țara, Luni seara, la orele 10, plecând din Sinaia, unde a stat toată după amiaza zilei.

Intr'adevăr, expediția germană a fost învitată să facă o excursie pe Valea Prahovei și a plecat din București cu autobuzul, Luni dimineața, la orele 10 jumătate.

O VIZITA EXCEPȚIONALA LA CASTELUL PELEȘ

In cursul după amiezii de Luni, echipa germană și conducătorii ei au vizitat castelul Peleș.

Permisiunea de a vizita interiorul castelului a fost acordată în mod cu totul excepțional, de oarece M. S. Regele se afla la Sinaia și vizitarea castelului nu este permisă decât în absența Suveranului.

Cu toate acestea, Suveranul nostru a permis oaspeților germani, să admire interioarele castelului.

O TELEGRAMA OMAGIALA

Actul Suveranului nostru a produs în rândurile expediției germane o impresie formidabilă și conducătorul ei a expediat chiar din Sinaia, d-lui colonel Urdăreanu, o telegramă omagială pentru înaltul gest al M. S. Regelui.

Pentru noi, gestul Regelui României este manifestarea normală a înaltei Sale sportivități, care a făcut din cel mai modern monarch al Europei, cel dintâi sportiv al țării Lui.

Regeasca bunăvoință inobilează încă odată sportul românesc.

SUVERANUL
a răspuns telegramei omagiale a U.F.S. R-ului

M. S. Regele Carol II, înaltul președinte de onoare și fondator al mișcării sportive românești, a binevoit să dea telegramei omagiale expediată de U. F. S. R. cu prilejul adunării sale generale din 22 Septembrie, următorul răspuns:

„Mulțumesc pentru sentimentele de dragoste și devotament ale Uniunei”.

(ss) CAROL II

Comitetul federal
restrâns n'a fost convocat pentru aseară și, deci, nu s'a întrunit
Va ține însă, o ședință la sfârșitul acestei săptămâni

In ciuda „informației” publicată eri de un confrate, comitetul federal restrâns n'a ținut aseară nicio ședință.

Motivul? Foarte simplu: comitetul nici nu fusese convocat.

Dar pentrucă este vorba de comitet federal, putem furniza cetitorilor noștri o știre exactă: va avea loc totuși o ședință, dar spre sfârșitul acestei săptămâni. Data nu se cunoaște încă, dar — cum a comunicat aseară secretarul general membrilor alarmați și supărați că nu fuseseră convocați și ei la „ședință” — ea va fi comunicată la timpul oportun,

Comisiile centrale FRFA vor întocmi
rapoarte asupra activității lor pe ultimii 5 ani

Din sursă sigură am aflat aseară că — în urma unei decizii luate zilele acestea — comisiile centrale F.R.F.A. sunt obligate ca în timpul cel mai scurt posibil să întocmească rapoarte asupra activității lor din ultimii cinci ani.

Bodola half stânga în contra Ungariei?

Slaba comportare a echipei naționale în matchul cu Germania a readus în discuție utilizarea lui Bodola ca half, în viitoarea întâlnire internațională, cu Ungaria.

Numai că de data aceasta, se vorbește de Bodola ca half stânga, în locul lui Demetrovici.

Această informație am obținut-o din sursă oficială, dar totuși o privim cu neîncredere. De aceia o și publicăm sub rezervă.

F.R.F.A. a confirmat matchurile cu Ungaria dela 15 și 16 Octombrie

Deși s'a scris că matchurile cu Ungaria dela 15 și 16 Octombrie n'au fost confirmate încă de F.R.F.A., totuși aceasta a expediat eri o adresă forului maghiar prin care le confirmă.

Și cu această formalitate, matchurile pot fi considerate ca perfectate până în cel mai mic amănunt.

Federația italiană
a dat referințe excelente asupra antrenorului Nechadoma

Am anunțat că F.R.F.A. a cerut referințe dela federația italiană asupra antrenorului Nechadoma, care s'a oferit forului nostru.

Aceste referințe au sosit la F.R.F.A. și cuprind aprecieri foarte bune la adresa lui Nechadoma „fost cetățean ungur și actual cetățean italian, antrenor cu cea mai înaltă calitate tehnică și pedagogică”.

In acelaș timp, forul italian cere să i se comunice în ce condițiuni urmează să fie angajat Nechadoma.

F.R.F.A. — care, într'adevăr, vrea să-l angajeze ca antrenor federal — va răspunde numai după ce-și va da avizul comitetul federal.

Campionatele de juniori nu se mai dispută la Brașov?
D. C. Leoveanu pleacă astăzi la Brașov

In ultimul moment aflăm că Liga Țara Bârsei a anunțat F. R. A. că îi este imposibil să angajeze campionatele naționale de juniori la data de 2 Octombrie și cere să fie amânate pentru 9 Octombrie.

Federația nu este de acord cu această amânare și d. C. Leoveanu va pleca astăzi la Brașov pentru a determina pe conducătorii atletismului brașovean să mențină organizarea acestor campionate pentru Duminică.

CAMPIONATELE LA BUCUREȘTI ?

In caz că liga Brașov nu va putea organiza campionatele naționale, ele se vor desfășura la București.

Un comunicat care va apare Joi dimineață va stabili în mod precis localitatea unde se vor desfășura Duminică, naționalele de juniori.

Viforul Dacia
a primit o ofertă din Turcia

Secțiunea de volley și basket a merituoasei grupări Viforul Dacia, a primit o interesantă propunere din Turcia, spre a juca o serie de matchuri de basketball la Istambul.

Turcii ar urma să întoarcă vizita echipei române în primăvară.

Deocamdată Viforul Dacia n'a dat nici un răspuns la această ofertă, urmând să reflecteze asupra ei.

UNIVERSUL Magazin SPORT

Recenzii

Contribuţiuni la desvoltarea turismului în România

de V. A. Marinescu

Turismul în România este o problemă care trebue privită sub două aspecte.

Turismul ca mijloc de propagandă pentru ţara noastră, şi turismul privit prin prizma economiei naţionale.

Această problemă de interes vital pentru afirmarea naţională a patrimoniului strămoşesc, a stat necercetată până mai deunăzi.

Imi reamintesc cu plăcere când un eminent profesor, în orele sale de cursuri, ne vorbea, de valorificarea bogăţiilor şi frumuseţile ţărei noastre, prin turism, de desvoltarea industriei hoteliere.

Iată — ne spunea — Munţii şi şesul, litoralul mărei, şi cursul Dunărei cu delta, pădurile pline de vânat şi mânăstirile, au rămas necercetate, din punct de vedere turistic.

Voi, cu tinereţea şi elanul inepuizabil, colindaţi ţara în lung şi lat, notaţi tot ce este demn de văzut şi admirat, — şi veţi întâlni în fiece colţişor de ţară, lucruri interesante, voi aveţi datoria să valorificaţi aceste bogăţii turistice.

Sămânţa a fost aruncată, şi a prins rod.

Toţi acei cari au propovăduit aceasta, au avut un început de mulţumire.

Asociaţiile de turism, revistele de drumeţie, ziarele, etc., au contribuit cu concursul lor, la primele înfăptuiri de legiferare turistică; Realizările nu au întârziat să se evidenţieze, O. N. T. a luat fiinţă, şi din 1933 până azi, a lucrat intens. A făcut drumuri, a construit cabane şi hoteluri pentru turişti, şi ceiace este mai important, a ştiut să facă cunoscut străinilor, posibilităţile noastre turistice.

Acestea au fost începuturile, datorate în primul rând câtorva oameni iubitori ai naturei, cari, graţie faptei şi condeiului, au contribuit la desvoltarea turismului.

Presa românească a avut însă marele merit, că a înţeles, dealtfel ca întotdeauna, marea problemă ce se punea, şi a acordat tot sprijinul său.

V. A. Marinescu, colaborator la începuturile oficiale de afirmare turistică, ca omagiu adus acestei puteri în stat, *Presa*, a cules într'un volum, mănunchiul articolelor publicate din 1933 până azi.

Lucrarea sa, prilejuită din entuziasm şi bună înţelegere a problemei, este în mod absolut, o contribuţie sănătoasă, la promovarea unei activităţi care trebuie să preocupe în mod temeinic oficialitatea.

Lectura acestui mănunchi, de articole, oare cum vechi, dar totuşi de actualitate, este foarte interesantă, şi învederează, începuturile turismului românesc.

Cristian Teodorescu

Sălile de scrimă s'au redeschis

Intr'unul din numerele trecute ale ziarului nostru, am anunţat că s'au început antrenamentele de scrimă, la una din săli. Astăzi anunţăm pe cei interesaţi data la care încep antrenamentele celorlalte săli de scrimă din Bucureşti.

Din regionala de sud fac parte oraşele Bucureşti şi Iaşi; în Bucureşti se practică scrima în următoarele săli: Cercul Bucureştean, Sala de arme Scarlat Atanasiu, Tirul, Metropola, Tinerimea, Cercul Militar, Jockey Club şi I. N. E. F.

Aceste săli de scrimă, se pot împărţi în trei categorii: 1) Cercul Bucureştean, Cercul militar, Clubul Tinerimii, Jockey Club, Scarlat Atanasiu, în care se vrede numai scrimă;

2) Tirul şi Metropola sunt asociaţii polisportive, iar I. N. E. F.-ul este frequentat numai de ofiţerii şi studenţii săi.

Sezonul de scrimă, la noi, este între 15 Septembrie şi 15 Iunie, astfel că majoritatea sălilor încep antrenamentele, deobiceiu, între 15 Septembrie şi 15 Octombrie.

Prima sală care şi-a început activitatea, a fost Metropola, iar Cercul Bucureştean a început antrenamentele o zi în urmă, la 16 Septembrie. Sala de arme a profesorului Scarlat Atanasiu şi-a început activitatea la 20 Septembrie, iar celelalte săli, urmează să se redeschidă până la 15 Octombrie.

Cercul Bucureştean şi Metropola fac antrenament în sala de arme a Soc. Gen. de Gaz şi Electricitate, sala de arme Scarlat Atanasiu este în palatul Bursei, Clubul Tinerimei în pasajul Român, Cercul militar în palatul Cercului Militar, Tirul în sala Tirul.

Concursurile oficiale de scrimă, vor începe în a doua decadă a lunei Octombrie a. c., după ce se va întruni Comitetul „Federaţiei Române de scrimă".

Suntem în măsură să anunţăm că în acest an activitatea pe acest tărâm va fi destul de abundentă, în regionala de sud.

Clasamentul fatal

ROMAN — de Alfredo BOGARDO

— „Dar domnule — zise Morelli — mai presus de dorinţele unui client mort, e vorba de existenţa unor persoane. Aici nu e numai vorba de răsbunarea unor crime ci si de evitarea altora.

Dacă dvs. nu ne daţi posibilitatea să punem mâna pe vinovat, asasinatele vor continua".

— „Destul domnule — îl întrerupse Zerguson supărat. Eu nu văd legătura între crimele din Italia şi clausa secretă a testamentului Quart.

Nu poate fi o echipă adversă. care caută să micşoreze posibilităţile echipei dvs. naţionale"? încheie notarul Zerguson.

— „Imposibil, răspunse Morelli, sau mai bine zis, această posibilitate nu e câtuş de puţin logică".

— „Insfârşit domnule, eu nu vă pot satisface. Calitatea mea de notar. îmi impune anumite datorii, peste care nu pot trece. Dvs. — ca oricare altul — veţi cunoaşte la timp clauză secretă. Şi atunci veţi vedea dacă bănuelile v'au fost sau nu îndreptăţite. Bob însoţeşte pe domnul"...

Bob mai roşu şi încurcat ca deobiceiu se luă după ziarist, care revoltat, eşi furios, fără a mai saluta cel puţin.

— „Incăpăţânat scoţian. Se bucură de caracteristicile neamului său-sgârcit, dar ar merita mai iute epitetul de încăpăţânat.

E mai rău decât catârii şi femeile. Poate o fi aşa, pentru că se îmbracă, cu fustă".

Trecu prin camera funcţionarilor şi puse mâna pe clanţa uşei dela eşire, când se simţi bătut uşor pe umăr.

— „Vă rog domnule"...

Era Bob Raftery roşu ca şi veşmântul unui cardinal şi turburat ca şi o mireasă în ziua nunţii.

— Iertaţi-mă domnule, dvs. credeţi că se vor întâmpla şi alte crime dacă clauza va rămâne secretă şi că se vor evita dacă ea va fi cunoscută"?

Morelli îl privi cu atenţie şi îşi dădu seama că are deafface cu un impresionabil. De aceia recurse la fraza de efect.

— „Cred. Sunt convins că se vor întâmpla. Şi sângele nouilor victime, va cădea pe capul maestrului dvs. şi pe al acelor cari, putând să mă ajute în această operă de dreptate, nu au făcut-o"...

Bob Raftery deveni şi mai roşu la faţă. Se apropie de el şi îi spuse:

— „Atunci domnule, aş vrea să vă vorbesc. Aşteptaţi-mă peste un ceas, la Empire-Bar, aici în apropiere, la intersecţia acestei străzi cu Brownstreet. S'ar putea să vă dau informaţia după care umblaţi"...

Morelli se reţinu cu greu să nu-i arunce braţele de gât, în semn de recunoştinţă şi se mărgini a răspunde afirmativ, cu o mişcare de cap şi eşi în stradă.

Bob continuă mişcat să-l privească, cu o mână pe piept.

Aerodromul din Gasgow, recent amenajat, era cam departe de oraş, în plină câmpie.

Până la el, drumul era — o bună parte — flancat de mari şi frumoase tufişuri şi de „cottages".

Era drumul favorit în zile de sărbătoare — al îndrăgostiţilor din Gasgow, cari preferau câmpia, mării, iar verdele ierbii, albastrului valurilor.

Odată terminată conversaţia cu Bob Raftery, Morelli luase hotărârea de a se întoarce în Italia. Dar consultând orariul de plecare al avioanelor şi văzând că-i rămăsese încă mult timp liber, se gândi să facă deplasarea la aeroport, pe jos.

S'ar fi bucurat astfel de farmecul grav al câmpiei scoţiene, iar în acest timp ar fi putut reflecta asupra celor ce aflase.

Incet, încet, se apropiase de aeroport, când observă un om în atitudine de aşteptare, la marginea drumului. Avea barbă şi nişte mustăţi enorme. Era mascat în mod copilăresc.

In plus, purta o pereche mare de ochelari, coloraţi, cari îi ascundeau cu desăvârşire privirea.

Morelli se întrebă — intrigat — cine ar putea fi acest ins. Apropiindu-se însă, îl văzu uitându-se la un carton pe care îl avea în mână; apoi se sculase în picioare de pe piatra pe care şedea.

Ziaristul se opri nehotărît şi oarecum îngrijorat, în timp ce insul din faţă se apropia cu îndrăsneală.

— „Iertaţi-mă domnule, dvs. sunteţi Armand Morelli din Milano"?

Din cauza pronunţărei stricate a cuvintelor, italianul nu a putut înţelege imediat, şi aştepta să i se repete întrebarea.

— „Dumneavoastră sunteţi Armando Morelli din Milano"?

— „Da. Dar dece"?

— „Eu sunt inspectorul Snowden din poliţia din Gasgow".

— „Ei bine, ce doriţi"?

Scoţianul avu un moment de ezitare dar apoi i se adresă:

— „Din ordinul poliţiei din Milano, trebue să vă arestez".

Morelli se îngălbeni şi făcu un pas înapoi:

— „Să mă arestaţi? Dece"?

— Dvs. sunteţi acuzat — dacă nu mă înşel — de a fi asasinat două persoane, de a fi rănit alte două şi de a fi făcut o tentativă de omor".

— „Dar sunt nebuni la Milona? Să mă aresteze pe mine"?

— „Domnule, zise inspectorul Snowden — eu nu am nici puterea nici calitatea de a discuta acest ordin. Am un mandat de arestare pentru dvs. şi-l execut. Rămâne să vă justificaţi la timpul oportun şi în faţa celor în drept".

Şi Morelli văzu strălucind în mâinile interlocutorului său o pereche de cătuşe...

(Va urma).

Citiţi
în fiecare săptămână
UNIVERSUL
LITERAR

SPECTACOLE

ARO: „Blocada" Henry Fonda Madeleine Caroll Sokoloff. Jurnal nou Fox.
SCALA: „Paradisul Furat" cu Olympe Bradna, Gene Raymond, Jurnal Paramount
CAPITOL: (sală şi grădină): Domnişoara vedetă; Jurnal şi completare.
CARLTON „Fac ce-mi place!" cu Irene Dunne.
SELECT: Habanera şi jurnal Fox.
FEMINA (plafonul descoperit): Păcate în Paradis şi completare Micky Maus
PALAS BULEVARD: Eva. Jurnal şi complectare.
FORUM: Tarakanova şi Insula văduvelor. Ultimul sărut al d-nei Cheynei.
TRIANON: „Hollywood Hotel" şi jurnal Paramount.
REGAL: „Alarma în India", cu Sabu şi Raymond Massey, Jurnal Paramount
SAVOY: Muzica e viaţa mea. Ascensiunea muntelui Mont Blank şi Program artistic, teatru de câini şi pisici.
ROXY: Domnişoara vedetă; Jurnal şi completare.
CORSO: Enigma colibei misterioase Jurnal şi complectare.
NISSA (fost Lido): Stăpânul şi Misiunea Brigăzii 41.
MARNA (Griviţei 80): Aventurile lui Arsene Lupin şi Se caută o femeie
MARCONI: 100 de băeţi şi o fată; matchul de box: Schmelling-Joe Louis; Funeraliile M. S. Regina Maria, jurnal Paramount şi artişti.
ELISEE: „Hollywood hotel" şi jurnal Paramount.
RAHOVA: S'au întâlnit la miezul nopţii şi Calea spre ispăşire.
ELYSEE: Clubul zăpăciţilor şi Banda veselă.
AIDA: Fraţii Ritz în parada nebunilor şi Nick Gentleman detectiv.
NONI: Dubla crimă din linia Maginot şi Orizontul Pierdut.
LUCIFER: Când o spioană iubeşte şi Aventuriera din Triest.
SPLENDID: Sarati cel groaznic şi Fantoma din Rio Grande.
GLORIA: Sarati cel groaznic şi A doua lună de miere.
TRIUMF: Nopţi în Shanghai şi In umbra scaunului electric.
EDISON: Prima iubire. Agenţi secreţi şi trupa Geargescu-Iaşi.
CITY: Ciclonul şi Părinţi şi copii.
AMERICAN: Domnişoara vedetă şi Intre două femei.
LOLICA: Strigătul sălbaticilor şi Monstrul galben.
FLORIDA: Visuri zdrobite şi Alarmă în Peching.
PACHE (Str. Mătăsari 31): O crimă fără importanţă şi Nick gentleman detectiv.
ILEANA: Nopţi princiare şi Căsnicia d-rului Allan.

FOOT-BALL

Aceleași cauze, aceleași efecte

Nici la Giurgiu nu există teren de football...

de PETRE STEINBACH

In drumul spre Rusciuk, echipa națională secundă a României a făcut un scurt popas la Giurgiu.

Când s'a coborît din autobuzul, cu care acoperise distanța București-Giurgiu, expediția română a fost înconjurată de o mulțime de tineri, în marea majoritate elevi de liceu, jucători legitimați în cluburile locale.

Toți erau fericiți să vadă în orașul lor pe jucătorii României — fie și din secunda garnitură — și entuziasmul lor sincer era impresionant.

Pentru că pornea evident numai din dragostea pentru sport nu și dintr'un explicabil orgoliu provincial.

Sărbătoarea a fost însă întristată de unanima lamentare pentru condițiile mizere, în care se poate juca football la Giurgiu.

Toți acești elevi de școală ni s'au plâns că sunt nevoiți să facă sport pe maidanele orașului și că nu au unde să joace matchurile de campionat.

Durerea le era egal de mare ca și însuflețirea și admirația, cu care se uitau la jucătorii echipei naționale.

In asemenea momente este, firește, greu o sistematizare a discuției în vederea unei exacte aprecieri a situației reale.

Din nenorocire, situația nu avea nevoe de amănunțită cercetare pentrucă era masivă în mizeria ei.

La Giurgiu se poate spune că nu există pur și simplu teren de football. Și din tot ce am auzit, ce mi s'a spus mai pe îndelete sau deavalma iată ce am înțeles: districtul Giurgiu este lăsat în părăsire.

Orașul a avut odată — în timpuri ce par foarte depărtate — un stadion municipal dar acesta a fost expropriat și nu e locul să facem aprecieri asupra unei mentalități, care preferă o îndoelnică estetică edilitară, preocupărilor de sănătate ale tineretului cetății.

Terenul acesta, care ajutase enorm la progresul football-ului din Giurgiu, a fost expropriat, desigur,... cu „promisiunea formală" de a se construi un alt stadion, altundeva.

Dar promisiunea nu a fost respectată, după cum era și... de așteptat.

Desființarea stadionului municipal nu a fost atât de greu resimțită, pentrucă mai era terenul „Danubiana", proprietatea fabricei de zahăr din localitate.

Iată însă, că din desinteresul districtului — spun toți același lucru — terenul acesta a fost arat și semănat cu sfeclă.

Azi a mai rămas în Giurgiu un singur teren sportiv, acel al regimentului, dar acesta este destinat mai mult serbărilor militare. Nu este pus cu ușurință la dispoziția cluburilor.

Iată un exemplu concludent. Pentru a se putea juca pe el matchul de football Aquila-Juventus, a trebuit să se facă intervenție la Marele Stat Major.

Și astfel, dacă terenul nu este liber, matchurile de campionat sunt amânate, fără zi.

Situația nu are nevoe de niciun comentariu. Este deajuns simpla relatare a faptelor pentruca să înțelegem dintr'odată și puternic pentru ce Giurgiu, un oraș cu frumos trecut în sportul provincial, a devenit azi o urbe cu football de paraginâ.

Primăria municipiului are, desigur, datoria să construiască cât mai curînd un stadion municipal în locul celui pe care l-a expropriat.

Nu ar face altceva decât să-și respecte o făgăduială, pe care a făcut-o fără să fie silită de nimeni.

Azi când se vorbește cu atâta stăruință de ofensiva sportului rural și se pretinde ca fiecare sat să aibe un teden de football, nu este admisibil ca un oraș ca Giurgiu să nu aibe un stadion.

Și aceasta cât mai curând pentrucă se mai pot îndrepta lucrurile.

Sucitulescu și Iliescu

vor reintra Duminică în echipa Unirii Tricolor

Pentru prima dată dela începutul acestui campionat, Unirea Tricolor va alinia echipa completă, Duminică în matchul pentru Cupa României, ce-l are de jucat cu Astra-Ochiuri.

Intr'adevăr, în acest match își vor face reintrarea Sucitulescu, în postul de mijlocaș centru, și Iliescu în cel de fundaș stânga.

Ambii sunt deplin restabiliți și cum nu au neglijat nici un moment antrenamentul, vor putea fi utilizați imediat.

E POSIBILA TOTUȘI O AMANARE

Cum toată atenția grupării oborene este concentrată anul acesta asupra campionatului, este posibil ca Sucitulescu să fie lăsat să se refacă încă o săptămână.

SUCITULESCU

In cazul acesta el își va face reintrarea în matchul cu Turda.

R. C. Strassbourg

nu poate juca azi pentrucă... nu mai are jucători

R. C. Strassbourg, care trebuia să întâlnească azi pe Fives, în cadrul campionatului francez, a adresat federației franceze următoarea telegramă:

„In urma încorporării jucătorilor, imposibil să disputăm matchul de campionat contra Fives".

Intr'adevăr, eri după amiazi nu erau disponibili decât Dambach, Lohr, Laurent și străinii Rohr și Sbarra.

Toți ceilalți au fost mobilizați și erau deja plecați la posturile lor.

Rămâne de văzut dacă federația franceză va accepta motivul invocat de Strassbourg sau îi va da match pierdut.

Atacul portarului...

produce încurcături în Anglia

Noul regulament cu prevederile lui asupra atacului portarului, produce mereu încurcături în Anglia.

Iată o întâmplare recentă și foarte convingătoare.

Sâmbăta trecută, un fundaș al lui Sunderland pentrucă și-a protejat portarul la un atac întreprins de un înaintaș al lui Blackpool, Sunderland a fost pedepsit cu o lovitură de 11 metri.

Goalul acesta, marcat în condiții foarte nelămurite, a hotărît soarta matchului, Blackpool terminând învingător la un punct diferență.

Imediat, domnul Fred Taylor, unul din directorii lui Sunderland a trimis la „Football Association" o adresă, prin care... „cere lămuriri" asupra acestei chestiuni.

Dela

Comisiunea districtuală a arbitrilor Bucuresti

Se aduce la cunoștința tuturor d-lor arbitri cari s'au înscris să urmeze cursurile acestei școli, că mai pot depune actele necesare în fiecare Miercuri și Vineri, între orele 20,30 — 21, la sediul districtului din str. Regală No. 12, Etaj I.

Președinte, MIHAIL PETRESCU

BLENORAGIA
SCURGERI, CISTITE, PROSTATITE
VINDECATE RAPID SI RADICAL PRIN
PAGEOL
CEL MAI PUTERNIC ANTISEPTIC URINAR
EVITĂ ORICE COMPLICAȚIUNI
SUPRIMĂ DUREREA
/COMUNICARE FĂCUTĂ LA ACADEMIA DE MEDICINĂ/
LA FARMACII SI DROGUERII

La 22 Octombrie

Echipa Europei întâlnește Olanda B, la Amsterdam sau Rotterdam

Domnul Latsy, membru în comisia de organizare a matchului Europa—Anglia, a declarat că matchul de antrenament al echipei Europei se va disputa la 23 Octombrie, nu la 22 cum fusese fixat mai întâi.

ADVERSAR VA FI OLANDA B

Adversarul reprezentativei europene va fi echipa secundă a Olandei, întrucât prima garnitură joacă la Copenhaga cu Danemarca.

Lotul, din care se va forma echipa continentului va sosi în Olanda al 21 Octombrie, iar matchul se va disputa pe stadionul olimpic din Amsterdam sau la Rotterdam, după cum va hotărî comitetul federal olandez.

CUM VA FI FORMAT LOTUL

Așa cum am anunțat la timp, numele jucătorilor selecționabili se vor cunoaște la 9 Octombrie, când se va ține o ședință specială, la care vor lua parte și principalii selecționeuri din Europa.

Jucătorii sunt în număr de treizeci și șease.

Pentru fiecare post din echipă au fost notați trei sau patru jucători.

Fiecare jucător poartă un număr și se înțelege dela sine că cea mai mare șansă de a fi selecționat o are jucătorul cu numărul 1.

Acești 36 de jucători vor fi minuțios observați în cursul viitoarelor săptămâni.

Matchul România — Germania a fost un match, care a atras atenția selecționeurilor.

Referent a fost d. Iosef Herberger, antrenorul federal al Germaniei.

In ședința dela 22 Septembrie, comisia a hotărît trimiterea unui observator la matchul Anglia— Țara Galilor, pentru a-și putea face o idee despre valoarea echipei engleze.

Ședința comisiei Campionatului național

Comisia campionatului național în ședința ținută aseară a luat următoarele decizii:

Jocul Chinezul-U. D. R. a fost programat pentru 2 Octombrie la Timișoara urmând ca Chinezul să anunțe ulterior terenul pe care se va disputa matchul.

S'a admis cererea de revizuire introdusă de gruparea H. L. A. (Rădăuți), constatându-se că datoria de lei 14 mii a fost achitată în ziua de 17 crt. antrenorului Nagy. Se revizuiește decizia anterioară, omologându-se matchul cu rezultatul de pe teren (2:2) și absolvindu-se gruparea de amenda de lei 2.000.

Jucătorul Szabo Alexandru (Victoria-Carei) pentru lovirea adversarului și

Jucătorul Hecht Ludovic (A. C. F. R.) se pedepsesc cu mustrare.

Constatându-se că gruparea Textila M. V. (Iași) a comis fraude la decontarea matchului cu Gloria C. F. R. (Galați) se pedepsește să plătească de trei ori taxele federale pentru suma de lei 49.461 plus Gloriei C. F. R. diferența până la suma de lei 20.895 cât se cuvenea în realitate acesteia.

Se respinge cererea grupării D. V. A. de a i se aproba 1.520 lei drept cota parte la matchul cu Gloria C. F. R. întrucât ultima are pausal fixat de F. R. F. A.

Tariful de publicitate al ziarului UNIVERSUL

(CATEGORIA IV)
LINIA CORP 5

Dela 10-1000 linii	Lei	9
Dela 1000 linii în sus	„	7,50
Anunțurile colectorilor de loterii	„	10
Bilanțuri, convocări, notificări etc.	„	30
Știri artistice, judiciare, școlare	„	15
Informațiuni comerciale minimu m 5 linii	„	17,50
Informațiuni financiare minimum 5 linii	„	17,50
Informațiuni colectori de loterii	„	20

Football

● *A. S. „Șoimii" convoacă azi Miercuri 28 Sept., orele 3 jum. antrenament în vederea matchului cu Băneasa, pe următorii jucători: Elepeț, Bratu, Năstăsescu, Oproiu, Dudă, Lică, Cionoiu, Sandu Bella, Gogu, Dinescu, Caltor, Neghină și Drăgănescu, cum și toți ceilalți jucători ai săi.*

● Clubul Avântul Sportiv" convoacă toți jucătorii de rugby, pentru a lua parte la matchul ce va susține Duminică ora 8.30 a. m. 2 Oct. contra clubului C. F. R. pe terenul F. S. S. R. (șosea).

● Clubul „Avântul Sportiv" convoacăc toți jucătorii de football pentru antrenamentul ce-l va avea Miercuri 28 Sept. a .c, ora 3 d. a. pe terenul B. T. M. T.

● Clubul R. C. 13 convoacă pentru Joi 29 Septembrie 1938 ora 4 d. a., pe terenul Sect. I Galben (Velodrom) pentru antrenamentul echipelor de Onoare și Promoție, care urmează a fi formate în vederea cupei Gabriel Marinescu ce se va disputa Duminică pe terenul dela Șosea al U.F.S.R.

● „L. P. N." convoacă pentru azi Miercuri 28 Sept a. c., orele 15 precis pe terenul „Unirea Tricolor pe toți jucătorii în vederea antrenamentului ce va avea loc.

● Secția de rugby a clubului Venus convoacă toți jucătorii săi la antrenament Miercuri 28 crt., ora 13, în vederea formării echipelor. Cei ce vor lipsi vor fi sancționați.

● Fostul portar al grupării „Vifor Dristor" care a trecut la „Universul" își va face debutul în noua grupare Duminică 2 Oct. contra Sportului Muncitoresc.

● „Industria Delea Veche" convoacă pentru mâine d. a., la ora 3, toți jucătorii la antrenamentul general pe terenul Malaxa. Jucătorii: Jean Gălătescu, Georgescu Gh., Constantin Iordache, Achille Prutu, vor veni în str. Frunzei la Bucur la ora 3 d. a.

● A. S. C. „Vergu" convoacă pentru astăzi 28 crt., ora 15 d. a., echipele I-a, juniori și rezervă la antrenamentul care va avea loc pe terenul din spatele parcului „Vergu", sub conducerea d-lui Dudaș. Cei ce nu se vor prezenta vor fi suspendați, la ședința care va avea loc astă seară la sediul din calea Călărașilor 277 la ora 21.

Duminică la Varșovia

Polonia a condus de trei ori, iar Jugoslavia numai odată

dar matchul s'a terminat nedecis 4–4 (2–1)

Un match pasionant și dramatic ca evoluție a scorului

Jugoslavii au făcut o partidă excelentă

Varșovia, 25 (corespondență particulară). — *Cea de a doua întâlnire polono-jugoslavă în cadrul „Cupei Regele Petru II" a suscitat un interes atât de mare, că stadionul adăpostea la începerea matchului peste 35 mii de spectatori.*

Asistența n'a fost înșelată în așteptări. Polonia și Jugoslavia au furnizat un spectacol extrem de pasionant, dramatic chiar prin evoluția pe care a urmat-o scorul. Rezultatul a fost un draw : 4-4, rezultat care s'a definitivat numai după ce Polonia a condus cu 2-0, 2-1, 3-2, iar Jugoslavia cu 4-3.

Gazdele însă, puteau câștiga, dacă insistau în prima repriză, când fundașii jugoslavi au făcut multe greșeli care — speculate — mai puteau aduce două goaluri Poloniei.

In general însă, rezultatul este real, fidel jocului, deși echipa Poloniei a jucat mai slab, iar Jugoslavia foarte bine.

UNDE-I MEDICUL ?

In prima repriză, gazdele au înscris două puncte prin Korvac (min. 16) și Willimovsky (min. 40), Woelfl, dintr'o situație ideală — singur în fața porții — reduce handicapul în min. 44.

In această parte a jocului, Korvac a părăsit terenul fiind lovit și înlocuit cu Vostal. Publicul a huiduit oficialii pentru lipsa medicului de pe teren.

JUGOSLAVII PERICLITEAZA POARTA GAZDELOR

La reluare, oaspeții devin din ce în ce mai periculoși, acțiunile lor sunt insistente, egalarea plutește în aer. Inevitabilul s'a produs în min. 11, când Kokotovici egalează din 11 m.

Până atunci. Lesnik mai marcase un goal în min. 2, dar abitrul suedez Eklund nu

VOELFL

l-a acordat pe motiv de ofside.

Asistența este convinsă că Polonia va pierde. Dar, numai după 2 minute, Willimowsky termină strălucit o acțiune pe partea stângă și scorul este 3-2.

Din nou entuziasm, pentru puțin timp însă. Căci în min. 17 și 25, Welker și Lesnik înscriu consecutiv două goaluri : 3-4 pentru Jugoslavia.

Polonezii sunt desorientați și nu-și revin curând mai ales că Jugoslavii atacă din ce în ce mai agresiv. Minutele se scurg cu repeziciune — pentru gazde — și victoria se pare că nu mai poate scăpa Jugoslaviei.

Totuși, cu cinci minute înainte de sfârșit, Willimowsky egalează în urma unei rafale disperate a întregului atac.

Deci, rezultat final : 4-4.

O PARTIDA FOARTE BUNA A JUGOSLAVIEI

Oaspeții, cu excepția primelor minute de joc, au făcut o partidă excelentă, remarcându-se în special Matosici, Lechner, Kokotovici. Woelfl si Welker.

Polonia însă, a jucat — cum spuneam — mai slab.

Am reținut pe Willimovsky, Piec II, Gora și Dytko.

ELUND A ARBITRAT SLAB

D-lui Eklund (Suedia) care a condus slab (a fost influențat de public, i s'au aliniat următoarele formații :

Jugoslavia : **Glaser - Hügl, Matosici-Lechner, Jazbinșek, Kokotovici - Șipoș, Leșnik, Woelfl, Antolkovici, Welker.**

Polonia : **Madejcki-Stefanac, Galecki-Gora, Piec II, Dytko-Piec I, Piontek, Korvas (Vostal), Willimovsky, Wodarz**

DECLARAȚII

KALUZA, căpitanul național al Poloniei : „Echipa noastră a jucat foarte bine. Aș fi fost mulțumit dacă băteam. In orice caz, în forma de eri, câștigam sigur în fața Germaniei, Duminica trecută.

Rezultatul este real. Jugoslavii au jucat foarte bine".

HÜGL, căpitanul echipei jugoslave : „Reprezentativa noastră a jucat bine.

Rezultatul nu-i real. Trebuia să câștigăm cu două goaluri diferență".

— St. W. —

„Cetatea-Ismail"-„Ialpug-Bolgrad": 5-3(5-1)

Ismail. — Astăzi s'a disputat pe stadionul „Sergiu Dimitriu" din localitate matchul amical de football între primele garnituri ale cluburilor „Cetatea-Ismail" și „Ialpug" (Bolgrad). La această partidă au asistat aproape 1000 de spectatori.

Jocul

„Cetatea-Ismail" alege terenul, iar bolgrădenii încep. După primele minute de studiere, în care balonul este purtat prin ambele careuri, ismailenii pornesc vijelios la atac, silind pe Mumjiev să acorde corner. Bate bine Feltiev. Mingea este interceptată de Cercel care pasează printre doi luș Doagă, însă acesta trăgând din unghiu dificil ratează ocazia. Degajarea fundașului este oprită de Castravete care-l deschide pe Feltiev. Acesta fuge până'n apropierea porții și centrează lui Ghelfan care deschide iarăși pe Feltiev permițându-i să deschidă scorul după 8 minute de joc.

1:0 pentru Ismail.

Mingea fiind repusă la centru tot gazdele sunt acelea care-și însușesc conducerea jocului și după un schimb Castravete-Doagă-Cercel, ultimul marchează imparabil în min. 16.

2:0 pentru Ismail.

Deabia pornită dela centru, balonul intră din nou în posesia ismailenilor revenind în careul bolgrădenilor. Profitând de învălmășeala produsă, Ghelfan, în min. 22 mărește handicapul la: 3:0 pentru Ismail.

Oaspeții nu se descurajează ci trec la ofensivă și după o combinație foarte frumoasă la care ia parte întreaga înaintare, Buruiană marchează imposabil schootând printre fundași. Suntem în min. 24 și este...

3:1 pentru Ismail.

Repunând balonul la centru, ismăilenii caută să mărească scorul, însă bolgrădenii opun o rezistență neașteptată. Totuși terțetul defensiv al Cetății, în special tânărul Muranevici, este atent și-și face datoria mai mult decât conștiincios. Incetul cu încetul „Ialpug" pierde terenul permițând înaintării gazde să se acomodeze în careul oaspeților de unde să „deschidă tirul" asupra porții apărate de Gavrilescu. Un schoot al lui Feltiev în min. 32 aduce al patrulea punct în favoarea „Cetății".

4:1 pentru Ismail.

Ultimele minute ale primei reprize sunt ale ismailenilor, care, fiind mereu peste adversar, schootează din orice poziție și din orice loc. La o bombă a lui Cercel portarul se vede nevoit să respingă cu piciorul, însă trage în bară de unde balonul derivă în poartă (min. 42).

5:1 pentru Ismail.

REPRIZA II-a

In cel de-al doilea mi-temps oaspeții reintră cu multe schimbări în echipă fiind hotărîți să reducă handicapul. Intr'adevăr quintetul lor defensiv pare că și-a regăsit cadența. Incercând câteva acțiuni îndrăznețe, una din ele se soldează cu un punct marcat de Trișin (în min. 51).

5:2 pentru Ismail.

Această revenire a oaspeților se accentuiază și mai mult, gazdele fiind dominate din ce în ce mai categoric. Neflind marcat cu atențiune, Dunda scapă pe tușe și după o fugă disperată, schootează în poartă. Ciurea însă scapă din mâini balonul, permițând lui Buruiană, care urmărise, să înscrie imparabil, intrând cu mingea în poartă (min. 60).

5:3 pentru Ismail.

Pentru a menține rezultatul, gazdele sunt nevoite să treacă în apărare, având numai în ultimele 5 minute incursiuni în careul adversarilor.

S'au remarcat dela ismaileni: Feltiev, Muranevici, Castravete, iar la oaspeți Beleaev, Dunda și Petrov I, care a fost de departe cel mai bun depe teren.

ECHIPELE ȘI ARBITRAJUL

Dl. arbitru Ilovici a condus bine următoarele formații:

CETATEA-Ismail: Ciurea, Orlov, Muranevici, Andrei, Castravete, Jolea, Leahu, Ghelfan, Cercel, Doagă, Feltiev.

IALPUG-Bolgrad: Gavrilescu (Calcev), Mumjiev, Parușev, Lehrer, Petrov I, Gavriliu, Niconov, Beleaev, Buruiană, Bălănescu (Trișin), Dunda.

Soc. Sportivă Vâlceană–C.F.R. Radu Negru (Pitești) 8-1 (4-0)

Jocul cu balonul rotund era în ultimul timp singurul sport care se practica în orașul nostru pe o scară mai întinsă. Publicul format și dornic pentru aceste manifestațiuni asista în număr destul de mare, astfel că reuniunile se bucurau întotdeauna de un succes material, elementul primordial al foot-ball-ului din provincie. Cauze se găsesc întotdeauna, însă nu e misiunea noastră să le cercetăm și să le desvăluim.

desvăluim. Destul că publicului vâlcaen i se luase și acest singur sport.

Conducătorii singurei grupări locale Soc. Sp. Vâlceană, plictisiți probabil și ei de această inactivitate, au găsit de cuviință să-și scoată pe terenul **Zăvoiul** în ziua de 25 Sept. 1938, ora 4 p. m., echipa într'un match cu Radu Negru C. F. R. din Pitești. Matchul s'a terminat prin victoria meritată a vâlcenilor, cu categoricul scor de 8—1 (4—0).

Cu o apărare imediată minunată, cu o linie de halfi care a distrus orice atac al oaspeților și cu o înaintare susținută de linia de halfi, era și natural să câștige așa de ușor. Putem afirma cu toată certitudinea că vâlcenii au făcut un match de toată frumusețea.

Oapeții au fost net depășiți. Cu o linie de halfi extrem de slabă și cu doi fundași nesiguri, n'au putut rezista atacului vâlcean.

Punctele au fost marcate de către Voiculescu (2), Horia (2), Muja, Retevoiu, Boris și Marinescu (C.F.R.) pentru Vâlceni, iar Eddy pentru oaspeți.

D. avocat Georgescu a arbitrat următoarele formații :

C. F. R. : Fane, Breazu, Stan, Marinescu, Mușuroiu, Dinu, Niță, Pică, Eddy, Victorian, Titel.

SOC. SP. VALCEANA: Cușu, Marinescu, Retevoiu, Frantz, Boris, Gheza, Stroe, Voiculescu, Muja, Oroș, Horia.

Situația campionatului districtual din Cernăuți după a II-a etapă

Multe matchuri. Arbitraj mediocru. Spectatori puțini

Duminică 25 c., activitatea footbalistică din Cernăuți a fost bogată.

MUNCITORUL—MES—ROMAN 3:1 (3:0)

Astfel pe terenul Macaby, Muncitorul a dispus de campionul districtului Mes—Român, cu 3:1 (3:0).

Din cauza căldurei excesive, jocul a fost lent, enervant de lent. Totuși echipa muncitorească a reușit fără combinații savante, cum a făcut Mes-Român, să înscrie în primele 15 minute, 3 goaluri prin Garski, Lesnic și Gheassmann, asigurându-și astfel victoria.

Meseriașul-Român a dezilzionat.

Unicul punct al Mes-Român, a fost marcat dintr'un penalty, dictat cu bună voință de arbitru, de către Gavreliuc.

Dela Muncitorul s'au remarcat tânărul Bjejitcki, Zimbaliuc și Lesiuc, iar dela învinși serg. instructor Izăgeanu, Hornoi și Liedencu.

MACABY—BOROCHOW 3:0 (2:0)

A 2-a ciocnire s'a disputat pe același teren și s'a soldat cu victoria Macabeylor—deși nu erau favoriți cu 3:0 (2:0). Punctele au fost marcate de : Höffling I, Fleischer I și Kunst din 11 m.

Partida a fost condusă cu multă competință de d. Hairas M.

DOWBUS—C.F.R. 4:1 (2:1)
Dowbus leader

Cel mai interesant match s'a disputat pe arena *„Dragoș Vodă"* unde Dowbuș în ascensiune de formă a reușit să învingă pe feroviarii cernăuțeni cu 4:1.

Cu această victorie, Dowbuș este campionul virtual de toamnă al districtului de foot-ball din Cernăuți.

Jocul nu a corespuns,

ȘTIRI

O combinată Beogradski-Jugoslavia a învins Duminică la Belgrad pe Kispest cu 3:2 (2:1). Au marcat Bojovici, Perlici și Rakar pentru gazde, iar pentru pestani Nemes și Kincses.

(Kispet a jucat Sâmbătă match de campionat la Budapesta).

❖

Duminică în cadrul campionatului Vienei, s'a înregistrat o mare surpriză.

Noua promovată Austro-Fiat a învins pe Admira cu 4:3 (2:3). In schimb Vienna a dispus ușor de Grazer S. K. cu 2:1 (1:0).

In match amical, Rapid a sdrobit pe „leaderul" W. S. C. cu 8:0 (5:0).

❖

GRADJANSKI din Skopljej, noua promovată a campionatului jugoslav, a jucat Duminică la Salonic, unde a terminat la egalitate cu echipa Hercules, scorul fiind 3:3 (3:1).

● Comisiunea districtuală a arbitrilor București ține ședință astă seară la ora 20, sub președinția d-lui Mihail Petrescu.

● ROTILA CONSTANTIN excelentul atacant al grupării Leonida și-a serbat Duminică cununia religioasă cu d-ra Marioara Bojiu.

Pe splaiu și la Giulești

„Vedetele" programului cuplat de Duminică s'au antrenat eri

VINTILA

Apropiata etapă diviziona-ră programează în București două partide interesante.

In program cuplat, pe arena din splaiu, Venus întâlnește pe Gloria (Arad), iar Rapid pe Tricolor C.F.P.V. (Ploești).

In vederea acestor matchuri, cari pot răsturna unanimitatea pronosticurilor, cele două cluburi „vedete" ale programului cuplat s'au antrenat eri respectiv în splaiu și la Giulești.

CONDIȚIE FIZICA LA VENUS

Sub conducerea lui Ianossy, jucătorii venusiști au făcut un ușor antrenament de condiție fizică urmat de un scurt antrenament technic.

S'au executat diverse exerciții de educație fizică și apoi au urmat schimburi de mingii pe jos, în grupuri de trei-patru jucători.

Programul s'a terminat cu un ușor antrenament de joc de cap.

CINE VA JUCA IN LOCUL LUI ALBU

Suferind o extindere de mușchiu în matchul de Duminică, este foarte probabil ca Albu să nu joace contra Gloriei.

In locul lui se va alege mâine între Ionescu Crum și Negrescu.

ALBU

Nu este însă exclus ca în cele din urmă să joace Albu.

IDEM LA RAPID

Pe arena dela Giulești, sub supravegherea lui Auer, Rapid a făcut un antrenament — tot de condiție fizică — dar mai sever.

Auer a insistat mai ales cu jucătorii, cari nu au jucat în cele două echipe naționale.

Echipa definitivă va fi alcătuită mâine seară după matchul de antrenament cu Juventus.

Se pare că va fi păstrată aceeași echipă, care a învins Chinezul cu 5—0.

Vorbește un nespecialist

Disciplina...

Socotesc că s'a mai scris și ise mai pot spune încă destule lucruri despre matchul de foot-ball Germania-România.

Și ca factură de joc, și ca rezultat — specialiștii noștri în maerie de foot-ball vor putea să-și spue cuvântul, să analizeze, să compare și să critice.

Ca pirvtor, care, din tribună, urmăresc fazele palpitante mai mult cu inima decât cu capul — din dorința ca echipa simpatizată să iasă învingătoare — vor remarca doar un lucru care m'a impresionat în mod deosebit : disciplina...

Da, disciplina echipei germane.

Să ne gândim numaio clipă, la câte lucruri, în afară de jocu lcu mingea rotundă, s'ar fi petrecut pe teren, la matchul de Duminică, dacă în locul oaspeților de-atunci am fi avut bunăoară ca adversari pe unii din vecinii noștri.

Rezultatul, și favorabil pentr uoaspeți, cum a fost — și altminteri, în dauna lor, ar fi dat naștere la ciocniri între jucători, proteste față de arbitru, atitudini ireverențioase și a-sportive, bombardarea mingii cât colo la fiecare fault fluerat, etc.

In privința atitudinii pe terenul sportiv, jucătorii germani, ne-au dat o lecție care ar trebui să intre în capul tuturor foot-ball-iștilor noștri, începând cu cei mai nervoși și mai talentați, ca Bindea, și sfârșind cu aceia cari sunt mai mult avocați protestatori sau instigatori la scandal decât ceartă.

Echipierii germani m'au disciplina arătată în cursul jocului, încât, fără să vreau am început să-i urmăresc pasionat dacă își vor păstra atitudinea până la sfârșit.

Le urmărea mai ales reacțiunile la falt-uri sau hands-urile fluerate de arbitru împotriva lor.

Pe drept, sau pe nedrept ? — niciodată nu se întrebau.

Nu se uitau nici urât la arbitru.

Nu se repezea nici portarul dela locul lui să-l ia în nghii pe conducătorul jocului și nici fundașii nu alergau să protesteze.

Jucătorii german nu făceau nici măcar gestul acela cu care ne-am obișnuit atât de mult, care le-a intrat în sânge alor noștri : să bombardeze furioși mingea afară din teren sau cine știe unde,îndărăt .

Nici asemenea gesutri nedelicate n'au făcut oaspeții.

De-aceia m'au surprins.

De-aceia i-am urmărit până la sfrâșit, să-i văd dacă se desmint.

Nici o clipă însă, nici când mai erau câteva minute de joc, când ar fi putut fi mulțumiți cu rezultatul, sau când ar fi putut să mai „tragă" și ei timpul — cum se obișnuește și cum e atât de țigănesc și de umilitor pentru cei cari îl folosesc acest mod de a susține o întrecere ! — echipierii germani nu s'au abătut dela felul lor corect de a se purta.

Și care era acesta — după cum ar mai fi putut să observe și alți spectatori : chiar jucătorii germani și adeseori însuși acela pedepsit pentru afult sau hands alerga după minge și o repunea pe locul unde se găsea când a fost oprit jocul.

Câtă sportivitate într'asta! în care nu trebue să excelezе decât forța, decât talentul, decât talentul, decât calităților celor cari sunt adversari.

Și dacă jucătorii germani s'au purtat astfel tot timpul match-ului, de-alungul celor 9 0de minute de încordată rivalitate, mă întreb cari sunt jucătorii noștri, câți din foot ball-iștii noștri, măcar odată într'u nmatch, procedează la fel ?

Care e foot-ball-istul nostru care, fiind fluerat pentru hands sau fault, dacă nu protesteaz cu mâinile, cu glasul și cu părăsitul locului, se mulțumește cel puțin să bombardeze cât colo mingea... ca să alerge adversarii după ea ?

Cân ddatoria fiecăruia este de a ajuta la desfășurarea corectă și continuă a unui match, dece să se întrebuințeze un gest care e atât de urât și pentru ochii spectatorilor și pentru sportivitatea jucătorului ?

Oare lecția foot-ball-iștilor germani nu poate folosi ?

Federația bulgară va invita la Sofia echipaprimă a României

Cu prilejul deplasării echipei naționale B la Rusciuk, d. Paul Nedelcovici — șeful expediției românești — a avut unele convorbiri cu oficialii bulgari, printre care și cu d. Iacobcieff, președintele districtului Rusciuk.

D. Iacobcieff a declarat printre altele că federația bulgară ar dori ca echipa primă a României să sustină un match la Sofia. Dealtfel, intenția forului vecin este ca să propună un asemenea joc, firește, pentru anul viitor.

Ce matchuri districtuale au fost amânate

Comisiunea districtuală, luând act de programul Cupei României a amânat următoarele jocuri — numai de categoria I-a — cari urmau să se dispute Duminică 2 Oct.

Olympia — Metaloglobus.
Vergu — Av. Sportiv.
Victoria — Ciclop.
Metropola — Sburătorii.
Leonida — Adesgo.
S. T. B. — Monitorul Oficial.
A. S. C. A. M. — Lupeasca.
C. F. R. B. T. — Grivița.
Orfeus — Arsenal.
Gloria — Ind. Iutei.

Jocul L. P. N. — Carmen se mută pe terenul Colentina la ora 9 a. m.

S'au programat următoarele jocuri de rezervă și juniori, Divizie Națională.

SAMBATA 1 OCTOMBIE

Sp. Studențesc (jun.) — Juventus (jun.), ora 14.
Sp. Studențesc (rez,) — Juventus (rez.), ora 16.

DUMINICA 2 OCT.

Macabi (jun.) — Luceafărul (jun.), teren Macabi, ora 11.
Turda (jun.) — Venus (jun.), teren Turda, ora 11.
Unirea Tr. — Rapid (jun.), teren Unirea, ora 9.
Unirea Tr. (rez.) — Rapid (rez.), teren Unirea, ora 11.

Programul complet al matchurilor de Duminică va fi cunoscut astăseară și cu arbitrii respectivi.

Football

● A. S. „Delea Veche" convoacă pentru azi 28 crt., ora 4 p. m., pe toți jucătorii în fața sediului din Calea Călărașilor 203-205, pentru a merge la antrenament pe terenul „Titani", urmând a se forma echipa care va juca cu reprezentativa Olteniței. Se convoacă în special următorii jucători: Măruntu, Mantu, Angelescu, Antonescu, Gheorghiu I și II, Dumitrescu St., Puiu Scarlat, Căiseanu, Ionașcu, Rossi, Teodorescu, Stănescu Dinu Pascu, etc.

Nu se admite nici o lipsă.

✱

„Nemzeti Sport" sosit eri în București, publică știrea că „Bulgaria a învins România B cu 4:0 (2:0).

Se pare că „bomba", este de proveniență bulgară, întrucât vecinii noștri ne-au obișnuit cu asemenea isprăvi.

Ne este încă viu în amintire că, cu ocazia matchului Cehoslovacia--Bulgaria, jucat în toamna anului trecut, în cadrul eliminatoriilor campionatului mondial, agențiile de presă din Sofia au răspândit rezultatul de 2:1 (bine înțeles în favoarea Bulgariei) pe tot continentul, când în realitate scorul fusese 1:1! Nu e de loc exclus deci ca povestea să se fi repetat și de astă dată.

In finala C. E. C.

Toldi l-a enervat și pe calmul Mr. Jewell

După cum se știe, matchul dela Budapesta, din finala Cupei Europei Centrale, a fost condus de d. Jewell, cunoscutul arbitru englez, care a arbitrat și finala Cupei Angliei, de anul acesta.

Din greșală, sau poate intenționat, d. Jewell a trimis raportul de arbitru federației ungare, nu d-lui Ing. Coppola, în Italia.

UN CERTIFICAT DE REA CONDUITA

Iată ce spune d. Jewell despre Toldi, în raportul său:

„Toldi s'a comportat de foarte multe ori de o manieră nepoliticoasă.

Prin gesturi insultătoare a căutat să mă influențeze, a criticat deciziunile mele și s'a făcut remarcat într'un mod desagreabil.

Inainte de a intra pe teren în repriza secundă, i-am dat un avertisment prin d. dr. Melly, președintele Ferencvarosului, și, începând din acest moment, el s'a comportat corect".

Orice comentariu este de prisos. Toldi este cunoscut. Și faptul că a izbutit să-l enerveze și pe calmul domn Jewell, nu este pentru noi surprinzător.

Monte și partanți probabili

Băneasa: Ziua VI-a, Joi 29 Septembrie

Pr. TISMANA — 1500 m.
20.000 lei

Ștefania,	54	Tănase
Cin'te ține,	52½	Durnea
Saturnus,	49½	?
Balsors,	54	Horvath
Naum,	45	Crișan
Neta,	57	0
Biribi,	58½	Vincent
Loti,	49½	Cucu
Cărăbuș,	49½	Logofătu
Foulaubin,	48	Huțuleac
Onuța,	49½	0
Puișor,	48	?

Pr. CAMPINA — 1600 metri
Welter h'cap — 25.000 lei
Repriza I-a

Menelik	62	0
Tuluța	58	0
Korvin	56½	Urdăreanu
Sukoro	56	Ilinca
Afurisit	56	Huțuleac
Marcella	55½	J. Gill
Neta	54½	0
Getta	54	Tănase
Carmen	52½	Cucu
Nacelle d'Or	52	0
Spătar	51	Vincent
Nolcică	50	0

Pr. CAMPINA — W. h'cap
Repriza II-a

Onuța	62	Vincent
Loti	60½	0
Credința	59½	Garner
Foulaubin	59½	0
Mayar	59	C. Radu
Jessica	57½	Gosztonyi
Brânceni	57½	Enescu G.
Acacia	54½	0
Boshko	51	Huțuleac
Elvira	48½	Iosza
Minunat	46½	Crișan
Titirez	45	Logofătu

Pr. BĂICOI — 1000 metri
Handicap vânz. — 25.000 lei

Conița II	60	Cucu
Olaf	53½	Huțuleac
Opinca	52½	Iosza
Bucureșcioara	51½	Vincent
P'tit Noir	51	O. Thiess
Harar	49	Enescu A.
Caliacra	48½	?
Tricolor	47½	0
Dictator	40	Oprescu

Pr. MORENI — 1700 metri
30.000 lei

Amaranthe	49½	Crișan
Marche en a	57	Enescu G.
Stop	56½	C. Radu
Madrigal	56	Mullot
Don Basil	53½	Cucu A.
Răvaș,	57	J. Gill
My Lass	51	0
Nolcică,	50	Tănase
Brancas	58½	Vincent R.

Pr. BUȘTENARI — 1100 metri
25.000 lei

Bravo mă	50	?
Molda	52½	Iosza
Sulița	48½	Crișan
Cremene	52½	Cucu
Traviata	48½	Urdăreanu
Amnar	50	Mullot
Cosac	50	?
Mazepa	50	Tănase
Stăpân	50	Vincent

Pr. OCNIȚA — 2200 metri
Handicap — 30.000 lei

Danciu	70	0
Menelik	60½	R. Cristea
My Lass	55½	Cucu
Afurisit	54½	0
Neta	53	Gill J.
Spătar	49	0
Frunză	45	Crișan
Meșteru Man	41	Oprescu
Costinel	40	Tănase
Zori de Zi II	40	Florescu

INSCRIERI

Băneasa: Ziua VII-a, Duminică 2 Octombrie a. c.

Pr. PRAHOVA — 1300 metri
H'cap vânz. — 20.000 lei

Marius, Ștefania, Titirez, Răstel, Răzor, Acacia, Moft, Carmen, Banu Olteniei, Vișina, Loti, Tini, Cărăbuș, Baby, Ciurlan, Băbuca, Licurici, Belea II, Răzleț.

Pr. TIMIȘOARA — 1700 metri
Welter h'cap — 25.000 lei

Boccacio, Marmara, Goblin, Credința, Boshko, Carmen, Banu Olteniei, Hop și eu, Minunat, Hoțoaica, Cărăbuș, Costinel, Foulaubin, Onuța, Meșteru Manole, Frunză, Puișor.

Pr. NELLY — 1600 metri
30.000 lei

Furtuna, 70.000	51½
Goblin, 45.000	49
Getta, 70.000	48½
Marche en avant	57
Tuluța	52½
Stop	57
Farmec	52½
Baba Novak, 70.000	51½
Menelik	57
Glorietta, 70.000	52
Biribi, 45.000	52
Don Basil, 70.000	53½
Răvaș, 70.000	58
My Lass	51
Brancas	61
Necaz	51
Scârbă mică, 45.000	53
Meșteru Manole, 45.000	46

Pr. POLYEUCTE — 1600 metri
Handicap — 35.000 lei

Marmara, Furtuna, Marcella, Carmen, Marche en avant, Tuluța, Korvin, Sfârleaza, Balsors, Baba Novak, Neta, Weekend, Hoțoaica, Menelik, Biribi, Don Alberto, Don Basil, Lăpușneanca, Răvaș, Cărăbuș, Sukoro, Nolcică, Foulaubin, Caiafa.

X

FLOREASCA (Trap): Sâmbătă 1 Octombrie a. c.

I. Pr. DEJ — 2000 metri
Condiție — 16.500 lei

2000 Brad
2020 Domnica, Sniejoc, Fruntaș, Handicap, Livada
2040 Kismet, Ciclop, General Worthy, Tava, Dolly Worthy, Peceora, Busuioc, Leona, Coconaș, Eftin, Isabela, Ciclon, Pikaver, Sorvaneț, Voev. Țiganilor, Lăcrămioara, Sultan II, Duda, Igor
2060 Legionar, Rugina, Olenca, Catinca, Ninon, Venezia, Pleava, Bruma II, Naverno, Kamaa
2080 Szelvesz, Giuditha, Lord Petaurist, Edith, Vivat, Sam Worthy, Fama
2100 Anny Worthy, Jeannine Worthy, Vointa, Primrose
2120 Blondella, Brebenea, Kanada
2140 Bajadere

II. Pr. DOFTANA — 2000 m.
Performanță — 15.000 lei

2000 Cavaler, Furor, Va-ta, Mister, Hollo, Zenit
2020 Vestit, Igen, Brad, Bețiv, Lancia, Ostaș, Geisha
2040 Mura II
2060 Durdulia, Sultana, Handicap, Candriu, Tava, General Worthy, Elixir, Mura, Izma, Makrele
2080 Aventurier, Ghimp, Spic, Pinkerton, Pikaver
2100 Livada, Peter Worthy, Redea, Florita, Jeles II, Adda Worthy, Domnica, Eftin, Kamaa
2120 Petruș, Winsome Josedale, Dorka

III. Pr. CAMEREI AGRICOLE A JUD. ILFOV — 1400 metri
Grupă — 40.000 lei

Grozava, Floare, Ialpug, Tătăran, Eol, Draga Mea, Răsura, Santuța.

IV. Pr. DELENI — 1500 metri
H'cap limitat — 18.000 lei

1500 Barza, Brenn, Cina, Ialpug, Răsura
1540 Columbus
1580 Floare, Grozava
1600 Rama II
1640 Tătăran, Gaby M.
1660 Szeged

V. Pr. DRENCOVA — 2000 m.
H'cap limitat — 21.000 lei

2000 Isabela, Catinca, Ieroșca II Szelvesz, Pleava, Ducesa
2020 Talaz, Ninon, Oswalda, Ideal, Coconaș, Rugina, Rosalinde, Pandur, Venezia, Florica II, Ben Hur
2040 Fama, Lord Petaurist, Naverno, Edith, Jarvis, Kundri
2060 Vivat, Lucifer II, Nation, Kanada, Blondella, Primrose
2080 Valențio, Margaret T., Jeannine Wotrhy, Viitor, Anny Worthy, Katy Caid, Sam Worthy, Pai, Naplopo, Pock
2100 Gretelbub, Bajadere
2120 Voraus
2160 Roland D.

VI. Pr. ERITEA — 1600 metri
Record — 16.500 lei

1600 Handicap, Mohor, Adda Worthy, Durdulia
1620 Livada, Peter Worthy, Redea, Lăcrămioara, Busuioc, King Worthy, Olenca, Vointa, Eftin, Kamaa
1640 Sonora, Ducesa, Petruș, Sorvaneț, Fruntaș, Catinca, Isabela, Ciclop, Dolly Worthy, Bruma II, Igor, Uța, Ezer jó, Coconaș, Winsome Josedale, Ninon, Dorka
1660 Giuditha, Pleava, Peceora, Hercegno, Ieroșca II, Guardian Girl, Leona, Torent, Talaz, Josedale Margot, Voev. Țiganilor.

VII. CAMPIONATUL CALULUI DE TRAP — 1600 metri
Condiție

1600 Adda Worthy, Iubita, Natașa, Poenița, Tutun, Vântișor
1640 Aventurier, Ben Hur, Vointa
1660 Cupidon

VIII. Pr. DOMNIȘORU—1600 m.
Record — 24.000 lei

1600 Venezia, Edith, Sam Worthy, Katy Caid, Pai, Amsel, Theodora, Rosalinde, Jade, Trixie
1620 Blondella, Naplopo, Oszlany, Anny Worthy, Citr. Gordon
1640 Amilkar, Bajadere, Hanibal II, Voraus
1660 Roland D., Gondolat II, Haron

INDICAȚIILE NOASTRE :

1. Bandit II—Director
2. Dorka—Candriu.
3. Grajdul Adem-Admü—Floare.
4. Josedale Margot—Petruș.
5. Jarvis—Trixie.
6. Roland D—Gruia.
7. Brad—Sorana—Mister.
8. Geisha—Va-ta—Livada.
9. Florica II—Primrose—Ciclop.

Hipism

Azi la Băneasa-Trap

O interesantă reuniune marchează finalul unui reușit meeting

— Premiul Orion vedeta reuniunei. Numeroase vedete ale trapului vor fi prezente la start —

Reuniunea de astăzi dela Băneasa-Trap, pe lângă marele interes pe cari îl imprumută dela un program excelent, mai prezintă semnificația că este ultima dintr'un meeting care a reușit până acuma să lege un lanț de 4 frumoase succese.

Lucrul era și de așteptat întrucât programul pe care Societatea Hipică Română îl prezentase era la înălțimea tuturor așteptărilor. Zi de zi, reuniunile dela Băneasa-Trap au variat curse de real interes și — factor determinant în recoltarea succesului — deschise tuturor categoriilor de alergări.

Totuși accentul principal a căzut asupra celor mai buni cari, cum se și cuvine, și-au avut rezervată partea leului. Sportivitatea care a stat încă dela început la temelia Societății Hipice Rc mâne, s'a dovedit integral și cu ocazia meetingului pe Septembrie.

Dar, cum un vechiu dicton spune că totul este bine atunci când se sf fârșește bine și reuniunea de as tăzi se prezintă la nivelul ui cat de interes al celor anterio are.

Cele opt ale rgări ce inițial prezenta progr amul, datorită marelui număr de partanți din handicapul Pir at au devenit nouă. Iată o certă dovadă a modului reușit în care a fost întocmit handicapul.

Deși în general alergările zilei n'au mai întrunit adeziunea unor excesiv de numeroși partanți, se păstrează totuși la un înalt standart de interes datorită faptului că șansele sunt frumos echilibrate, iar printre cei ce au fost declarați partanți se găsesc numeroase vedete ale alergărilor noastre de trap în frunte cu Roland D, Trixie și excelentele trăpașe americane Jarvis și Josedale Margot. Cu un asemenea program, desigur că Societatea Hipică Română va păși în vacanța de 15 zile ce o are înainte, sub impresia unui adevărat triumf.

1. PR. NERO. Cum Taina a dovedit că nu se acomodează cu pista acestui hipodrom pe care a marcat valori cu mult mai slabe, calul cu primă șansă rămâne Bandit II. Cel mai periculos adversar al pensionarului lui Pavlic apare Director care dela cursa de debut la cea de Sâmbătă a marcat un frumos salt de valoare.

Indicăm: BANDIT II, Director.

2. PR. BOB ARMSTRONG. Dorka este de cu totul altă clasă decât adversarii ce întâlnește în această cursă. In caz că va galopa, primul capabil să profite de o eventuală defecțiune apare Candriu.

Indicăm: DORKA, Candriu.

3. PR. GIAUR. Intrucât Reged suportă un handicap excesiv, vom limita selecționata noastră între Columbus, Rama II și Floarea. Pensionara lui Grünwald dacă nu va greși va fi foarte greu de bătut. In caz de defecție a ei, colegul de antrenament va putea salva partida.

Indicăm: GRAJDUL ADEM-ADMÜ, Floare.

4. PR. BOHUN. Petruș și Josedale Margot sunt caii între cari urmează a se da lupta în acest premiu. Dacă pensionara lui Grünwald va acoperi parcursul fără greșeală, atunci victoria ei nu va face nici un dubiu. Formulăm însă toate rezervele în privința șansei ei, întrucât este un element eminamente neregulat.

Indicăm: JOSEDALE MARGOT, Petruș.

5. PR. ARION. Lupta pentru victorie se va da probabil între Jarvis și Trixie. Cum prima se află în frumoasă formă și în plus se acomodează și mai bine cu distanța probei, credem că va putea dispune de purtătoarea cazacei bleu.

Indicăm: JARVIS, Trixie.

6. PR. GAYTON. Gruia dacă nu va comite greșeli și Roland D. sunt principalii concurenți ai acestei curse. Deși primul se află în frumoasă formă și este un excelent fondist, îi vom prefera pe Roland D, care reprezintă clasa.

Indicăm : ROLAND D, Gruia.

7. PR. PIRAT, rep. 1-a. Brad, Mister și Sorana sunt caii între cari ar urma să se dea lupta pentru victorie în acest premiu. Dacă pensionarul lui Crotenco nu va galopa, desigur că va recolta o victorie și încă nu din cele mai muncite. In caz contrar, Sorana va fi prima capabilă să profite de un eșec al lui.

Indicăm: BRAD, *Sorana*, Mister.

8. PR. PIRAT, rep. 2-a. In caz că nu va galopa, Geisha care se află în plin progres ar trebui să-și adjudece acest premiu. In caz de defecțiune a pensionarei lui V. Andreyevsky, Va-ta care stă pe două ultime performanțe bune, ar putea profita. Livada care este în cea mai bună formă va fi o adversară periculoasă pentru cele două iepe de trei-ani.

Indicăm: GEISHA, *Va-ta*, Livada.

9. PR. FIDELITAS. Dacă nu va găsi distanța prea lungă, Florica II, care stă pe o ultimă performanță de 1.29.8 ar trebui să treacă prima potoul. Totuși, Primrose și Ciclop îi vor face vieața grea.

Indicăm: FLORICA, *Primrose*, Ciclop.

Programul alergărilor de astăzi

— Băneasa-Trap : Ziua V-a, Miercuri 28 Septembrie 1938 —

I. PREMIUL NERO — Condiție — 1200 metri — 15.000 lei
10.000, 3.000, 1.500, 500 lei

Grajdul Miryam	Dalila	1200	Ghinea
S. și N. Iaroș	Pușa	1200	P. Borisiac
Grajdul Greceni	Director	1200	Slobozenco
B. Marcu	Taina	1200	T. Marcu
C. I. Gabroveanu	Bandit II	1200	M. Pavlic
N. Stănciulescu	Tibet	1220	G. Gram
T. Tassopol	Cina	1220	T. Tassopol

II. PREMIUL BOB ARMSTRONG — Condiție—1700 m.—13.000 lei
9.000, 2.500, 1,000, 500 lei

I. Brânzea	Elena	1720	Ghinea
D-na E. Ionescu	Cavaler	1720	N. Ionescu
S. Cononenco	Zenit	1740	Andreyevsky
Grajdul Admü	Dorka	1780	Grünwald
Grajdul Sterea	Candriu	1780	E. Fischer

III. PREMIUL GIAUR — Handicap — 1200 metri — 18.000 lei
12.000, 3.700, 1.500, 800 lei

Grajdul Sterea	Răsura	1200	E. Fischer
G. Adem	Columbus	1200	M. Pavlic
M. Abăluță	Floare	1220	Drăgotescu
Gh. Iordănescu	Grozava	1240	G. Crainic
Grajdul Admü	Rama II	1260	Grünwald
T. Tassopol	Szeged	1320	T. Tassopol

IV. PREMIUL BOHUN — Condiție — 2100 metri — 13.000 lei
9.000, 2.500, 1.000, 500 lei

S. și N. Iaroș	Petruș	2180	Borisiac
A. Nasopol	Busuioc	2180	Ghinea
B. Marcu	Aventurier	2180	T. Marcu
C. Müller	Josedale Marg	2180	Grünwald

V. PREMIUL ARION — Record — 2700 metri — 18.000 lei
12.000, 3.700, 1.500, 800 lei

Lt. I. Trifu	Bruma II	2700	Komarnițky
M. Pântecan	Jarvis	2720	G. Ghinea
T. Tassopol	Ducesa	2720	Tassopol
Contesa E. Benckendorff	Trixie	2760	Cerkasoff
B. Marcu	Blondella	2760	T. Marcu

VI. PREMIUL GAYTON — Condiție — 2100 metri — 15.000 lei
10.000, 3.000, 1.500, 500 lei

N. Stănciulescu	Viitor	2160	Slobozenco
Grajdul Sterea	Kanada	2180	E. Fischer
Contesa E. Benckendorff	Margaret T.	2180	Cerkasoff
Herghelia Statului Rușețu	Gruia	2180	A-sky
G. Constantinescu	Gretelbub	2200	Dobrescu
A. Hananel	Roland D.	2240	Grünwald

VII. PREMIUL PIRAT — Handicap — 1700 metri — 11.500 lei
8.000, 2.000, 1.000, 500 lei
(Repriza I-a.)

D. Pavel	Valmaș	1700	D. Pavel
Grajdul Biriuza	Pan Worthy	1700	P. Borisiac
M. Pântecan	Harry Boy	1700	G. Ghinea
Hergh. Statului Rușețu	Sorana	1700	Andreyevsky
Dr. I. Pantelimon	Farsa	1720	Slobozenco
N. Velluda	Brad	1740	I. Crotenco
V. Ivan	Igen	1740	Dobrescu
Dr. I. Pantelimon	Mister	1740	E. Fischer
C. Păcureanu și E. Hermelind	Spic	1760	Gram

VIII. PREMIUL PIRAT — Handicap — 1700 metri — 11.500 lei
8.000, 2.000, 1.000, 500 lei
(Repriza II-a)

Herghelia Trifești	Extra	1700	Tassopol
M. Abăluță	Va-ta	1700	Drăgotescu
D-na E. Ionescu	Cavaler	1700	N. Ionescu
D-na I. Gerbault-Krukovsky	Tais	1700	Krükovsky
Grajdul Cemi	Gheisha	1760	A-sky
Dr. I. Pantelimon	Lancia	1760	E. Fischer
D-na R. Pântecan	Pikaver	1800	Gh. Ghinea
D-ra M. Demetriade	Livada	1800	C-dorescu
E. Marcenco	Leu	1820	Marcenco

IX. PREMIUL FIDELITAS — Handicap — 2100 metri — 15.000 lei
10.000, 3.000, 1.500, 500 lei

N. Stănciulescu	Ciclop	2100	Slobozenco
T. Filotti	Szelvesz	2120	Komarnițky
Grajdul Admü	Florica II	2120	Grünwald
Al. G. Fotescu	Catinca	2120	Ghinea
P. Dumitrescu	Talaz	2140	Dumitrescu
G. Constantinescu	Pleava	2140	Dobrescu
Grajdul Greceni	Oswalda	2140	M. Pavlic
Herghelia Redea-Alexeni	Primrose	2160	T. Marcu

Finishul din „Letcombe Selling Nursery" alergat la Newbury

Deși numai cu 100 m. înainte de potou, totuși Zoo (nr. 10), încălecat de W. Sibbritt, n'a reușit să câștige, ci a pierdut cu 1½ lungime și un cap față de Honor M (calul nr. 18), încălecat de D. Smith și de New Navy F, cu H. Wragg în șea

De peste hotare...

ANGLIA

Pe distanța de 1000 metri dar deschis cailor de 3 ani, s'a fugit „LETCOMBE SELLING NURSERY HANDICAP". In acest handicap, victoria a revenit lui HONOR din Roidore și Topsy Turvy care încălecat de D. Smith a învins de 1½ lungime pe New Navy F care preceda cu un scurt cap pe Zoo, care până la 100 metri de sosire a condus detașat (clișeul arată net acest lucru).

REZULTATUL TECHNIC

HONOR M. (Mrs D. Frame), 7-1. D. Smith.
NEW NAVY F. (Mr E. Gwilt), 8-9. H. Wragg.
ZOO (Sir Charles Hyde), 7-13. W. Sibbritt.
Hyssop (Sir Laurence Philipps), 8-10. E. Smith.
Maryport (Col. E. R. Kewley), 8-7. P. Beasley.
Waterlogged (Mr H. J. Brueton), 8-4. P. Maher.
Natrona (Mr R. B. Strassburger), 8-10. Gordon Richards
Mistral f. by Cameronian (Miss B. Keep), 7-0. (car. 7-3). J. Gilbert.
Menu Suffrage (Mr G. F. X. Hartigan), 8-4. Cliff Richards.
Grecian Love (Mr H. S. Persse), 9-1. P. Gomez.
Field Afire (Mr E. St. G. Stedall), 8-1. F. Dawson.
Flashlamp (Mr H. G. Blagrave), 8-4. E. Gardner.
Flickermouse (Lady Mary Herbert), 8-2. M. Beary.
Silver Tissue (Lord Monck), 8-0. A. Richardson.
Kilmaine (Miss Dorothy Paget), 8-7. J. Marshall.
Câștigat : 1½—sc. cap. Durata : 1' 01" 1/5.
Cota : 100/8—7/1—3/1.

Reuniunea din ziua de 23 Septembrie dela Newbury a programat câteva probe foarte bogat alocate și cari s'au soldat cu rezultate semnificative.

Ca alergare vedetă a acestei importante reuniuni a figurat „SEPTEMBER STAKES", alergare deschisă cailor de 3 ani și mai sus și alocată cu suma de 1115 souveraini, ceiace ar reveni în moneda noastră la aproximativ 1 milion 250.000 lei.

După o luptă prelungită pe toată întinderea celor 2400 m. cât a comportat alergarea, victoria a revenit excelentului 5 ani COLUMCILLE, un fiu al lui Foxlaw cu Movilla din Friar Marcus. Incălecat de H. WRAGG, Columcille — aparținând LORDULUI LONDON-DERRY a dispus cu un cap de 3 anul BENEDICT din Salamis și Beg Pardon, care a fost încălecat de E. Smith.

REZULTATUL TECHNIC

COLUMCILLE (Lord Londonderry) 5-9-0. H. Wragg.
BENEDICT (Sir William Cooke), 5-7-7 (car 7-8). E. Smith.
TARAN (M. M. Boussac), 4-8-6 M. Beary The Tweed (Col. E. R. Kewley), 3-7-5. Cliff Richards. Gordon Richards.
Foxglove II (Mr Peter Beatty), 5-8-8. Gordon Richards.
Cota : 7/2—7/1. Durata : 2' 26" 4/5. Câștigat : cap — 2 lun

FRANȚA

● *„Société de Sport de France" n'a repurtat poate nicio dată un succes așa de mare ca Sâmbătă.*

Ziua se anunța sub cele mai bune auspicii, iar conducătorii Societății au avut buna inspirație de a programa șase alergări din care Premiul Jumilhac, constituia atracția majoră.

El a fost dotat cu 75.000 franci, o sumă destul de importantă.

Dar situația internațională și-a făcut simțite temerile ei grave, așa că numărul spectatorilor n'a fost cel scomptat.

Premiului Jumbilhac, principala alergare, i-a fost destinată distanța de 3900 metri.

O duzină de partanți s'au aliniat îndărătul benzilor iar startul s'a dat în cele mai bune condițiuni.

Indată Ptoly Buzz ia conducerea plutonului urmat de aproape de câștigătorul Marei Curse de Garduri, Evohé II și Malkowicze. La 1400 m., Ptoly Buzz accentuiază alura și ia un avans serios.

Urmăritorii săi imediați retrogradează și sunt înlocuiți de Verjus, Sirlau, Vigneron și Contrevent. In linie dreaptă, Ptoly Buzz este atacat de Sirlan și partea următoare a cursei s'a disputat între aceștia doi. S'a dovedit încăodată puterea de rezistență a lui Ptoly Buzz, calul de 3 ani.

PREMIUL JUMILHAC (75.000 lei, 3900 metri)

Sirlan	55 kg.	R. Perrin
Ptoly Buzz	58 kg.	G. Dufosez
Verjus	57 kg.	N. Trulu
Contrevent	50 kg.	A. Tucher
Vigneron	43 kg.	B. Guimard
Evohé	55 kg.	L. Toche
Malkowicze	60 kg.	G. Bridgland
Le Coyote	58 kg.	G. Delaurie
Denver	58 kg.	G. Elliot
Brigantin	55 kg.	A. Cheret

E de menționat că Brigantin, calul d-lui Isidore Karmitz, în dreptul tribunelor era al cincilea în seria vedetelor.

Câștigat : 1½—¾—1¼ lungime.
Durata 4' 16" 3/5.
Cota : 83—23—15—33 pentru 10.

Belgia

● Le Grand Critérium belge. La Groenendael s'a disputat Marele Criterium al Belgiei (74.000 franci). Opt concurenți au participat iar preferințele s'au îndreptat spre Good Walter și Trubadur ale căror performanțe din 9 Mai 1938 i-au pus în fruntea cailor de clasa lor.

Proprietarul lui Good Walter, d. M. F. Van Brée, a avut satisfacția de a-și vedea calul câștigător într'un timp record de 1' 31' pe 1400 metri.

Ungaria

● Patru-anul Barsony, din Blanc și Vilma II, care poartă culorile faimoase ale familiei Blascovich, încredințată antrenorului M. de Csernovits, a bătut patru din cei mai iuți cai pur-sângi din Ungaria. A efectuat pe 900 metri, timpul de 52", purtând greutatea de 63 kilograme.

Informații

● D. general Dombrovsky, cunoscutul proprietar de pur sângi, care până acum a fost prefect al jud. Ilfov, a fost numit ieri primar general al Municipiului București.

Cunoscut fiind spiritul organizator al d-lui general Dombrovsky, desigur că realizările d-sale vor fi la înălțimea celor de până acuma.

● Duminică dimineața, pe hipodromul Băneasa se va ține anuala licitație de yearlingi, unde vor fi prezentate și exemplarele importate de Jockey-Club din Franța.

● Alergările de astăzi de la Băneasa Trap, încep la ora 14 precis.

● *La secretariatul Jockey-Club se face astăzi publicarea greutăților în handicapurile Prahova, Timișoara și Polyeucte, cari figurează pe programul reuniunei din ziua de Duminică 2 Octombrie crt.*

● *Tot astăzi la secretariatul S.N.I.C.-ului se fac retrageri pentru alergările ce se vor disputa Sâmbătă 1 Octombrie pe hipodromul Floreasca.*

● *Astăzi la Băneasa-Trap în repriza 1-a a handicapului Pirat, Farsa fiind grajd cu Mister, va purta eșarfă.*

● *Din cauza marelui număr de partanți din premiul Pirat, această alergare a necesitat împărțirea în două reprize.*

● La pariul oraș din str. Matei Millo nr. 2 se primesc pariuri martingale și simple.

VOLLEY BASKET-BALL

A fost fixat programul campionatului regional

Liga Muntenia va ține mâine ședință

In urma demisiei președintelui ligii Muntenia, comitetul federal a considerat demisionat întregul complet al ligii și a desemnat o comisiune interimară care va gira lucrările până la adunarea generală dela 14 Octombrie.

Comisia interimară a fixat în ședința de Luni seara programul campionatului, după cum urmează.

VOLLEY-BALL JUNIORI

Categoria I-a

Start Club, Iureș Club, Hai Hai, Aurora, Sportul Studențesc, Telefon Club, Bonaparte A. Macabi.

Categoria II-a

Seria I-a

Crai Nou, Aurora B., Inainte, Vergu, Viforul Dacia, Arhitectura, Radu Vodă.

Seria II-a

Farma Club, E. F. A., Delavrancea, Start B, Bonaparte B, Monitorul Oficial, Miorița.

PROGRAMUL CAMPIONATULUI

VOLLEY FEMENIN

CATEGORIA I-a și REZERVE

Ziua I-a

Iureș Club — Sportul Studențesc.
Bonaparte — Telefon Club.
Start Club — Aurora.
Hai Hai — Macabi.

Ziua II-a

Iureș — Bonaparte.
Sp. Studențesc — Telefon Club
Start Club — Hai Hai.
Aurora — Macabi.

Ziua III-a

Iureș — Telefon Club.
Sp. Studențesc — Bonaparte.
Start — Macabi.
Aurora — Hai Hai.

Ziua IV-a

Iureș — Start.
Sp. Studențesc — Aurora.
Bonaparte — Hai Hai.
Telefon Club — Macabi.

Ziua V-a

Iureș — Aurora.
Bonaparte — Macabi.
Sp. Studențesc — Start Club.
Telefon Club — Hai Hai.

Ziua VI-a

Iureș Club — Hai Hai.
Sp. Studențesc — Macabi.
Bonaparte — Start Club.
Telefon Club — Aurora.

Ziua VII-a

Iureș Club — Macabi.
Sp. Studențesc — Hai Hai.
Bonaparte — Aurora.
Telefon Club — Start Club.

CATEGORIA II-a

SERIA I-a

Ziua I-a

Inainte — Aurora B.
Arhitectura — Crai Nou.
Vergu — Radu Vodă.
Viforul Dacia, stă.

Ziua II-a

Inainte — Arhitectura.
Aurora — Crai Nou.
Vergu — Viforul Dacia
Radu Vodă, stă.

Ziua III-a

Inainte — Crai Nou.
Aurora — Arhitectura.
Radu Vodă — Viforul Dacia.
Vergu, stă.

Ziua IV-a

Inainte — Vergu.
Aurora — Radu Vodă.
Arhitectura — Viforul Dacia.
Crai Nou, stă.

Ziua V-a

Inainte — Radu Vodă
Aurora — Vergu.
Crai Nou — Viforul Dacia.
Arhitectura, stă.

Ziua VI-a

Inainte — Viforul Dacia.
Arhitectura — Vergu.
Crai Nou — Radu Vodă.
Aurora, stă.

Ziua VII-a

Aurora — Viforul Dacia.
Arhitectura — Radu Vodă.
Crai Nou — Vergu.
Inainte, stă.

SERIA II-a

Ziua I-a

Start — Miorița.
Monitorul O. — E. F. A.
Bonaparte — Delavrancea.
Farma, stă.

Ziua II-a

Start — Monitorul O.
Miorița — E. F. A.
Bonaparte — Farma.
Delavrancea stă.

Ziua III-a

Start — E. F. A.
Miorița — Monitorul O.
Delavrancea — Farma.
Bonaparte, stă.

Ziua IV-a

Start — Bonaparte.
Miorița — Delavrancea.
Monitorul O. — Farma.
E. F. A., stă.

Ziua V-a

Start — Delavrancea.
Miorița — Bonaparte.
E. F. A. — Farma.
Monitorul O., stă.

Ziua VI-a

Start — Farma.
Monitorul O. —Bonaparte.
E. F. A. — Delavrancea.
Miorița, stă.

Ziua VII-a

Miorița — Farma.
Monitorul O. — Delavrancea.
E. F. A. — Bonaparte.
Start, stă.

VOLLEY BALL

CATEGORIA I-a

Au fost înscrise următoarele echipe: Sp. Studențesc, Aurora, Macaby, Bonaparte, V. S. C., Telefon Club, O. C. B., C. F. R. Iată și programul fixat:

Ziua I-a

Sp. Studențesc — Aurora.
Macaby — Bonaparte.
V. S. C. — Telefon Club.
O. C. B. — C. F. R.

Ziua II-a

Sp. Studențesc — Macaby.
Aurora — Bonaparte.
V. S. C. — O. C. B.
Telefon Club — C. F. R.

Ziua III-a

Sp. Studențesc — Bonaparte.
Aurora — Macaby.
V. S. C. — C. F. R.
Telefon Club — O. C. B.

Ziua IV-a

Sp. Studențesc — V. S. C.
Aurora — Telefon Club.
Macaby — O. C. B.
Bonaparte — C. F. R.

Ziua V-a

Sp. Studențesc — Telefon Club
Macaby — C. F. R.
Aurora — V. S. C.
Bonaparte — O. C. B.

Ziua VI-a

Sp. Studențesc — O. C. B.
Aurora — C. F. R.
Macaby — V. S. C.
Bonaparte — Telefon Club.

Ziua VII-a

Sp. Studențesc — C. F. R.
Aurora — O. C. B.
Macaby — Telefon Club.
Bonaparte — V. S. C.

CATEGORIA II-a

Ziua I-a

Vergu — Viforul Dacia.
A. S. 13 — Viitorul.
Caraiman — Inainte.
Arhitectura — C. F. R. B. T.

Ziua II-a

Vergu — A. S. 13.
Viforul Dacia — Viitorul.
Caraiman — Arhitectura.
Inainte — C. F. R. B. T.

Ziua III-a

Vergu — Viitorul.
Viforul Dacia — A. S. 13
Caraiman — C. F. R. B. T.
Inainte — Arhitectura.

Ziua IV-a

Vergu — Caraiman.
Viforul Dacia — Inainte.
A. S. 13 — Arhitectura.
Viitorul — C. F. R. B. T.

Ziua V-a

Vergu — Inainte.
A. S. 13 — C. F. R. B. T.
Viforul Dacia — Caraiman.
Viitorul — Arhitectura.

Ziua VI-a

Vergu — Arhitectura.
Viforul Dacia — C. F. R. B. T.
A. S. 13 — Caraiman.
Viitorul — Inainte.

Ziua VII-a

Vergu — C. F. R. B. T.
Viforul Dacia — Arhitectura.
A. S. 13 — Inainte.
Viitorul — Caraiman.

SERIA II-a

Ziua I-a

Av. Sportiv — I. P. P.
Energia — Luceafărul.
Radu Vodă — Pebe.
E. F. A. — Rahova.

Ziua II-a

Av. Sportiv — Energia.
I. P. P. — Luceafărul.
Radu Vodă — E. F. A.
Pebe — Rahova.

Ziua III-a

Av. Sportiv — Luceafărul.
I. P. P. — Energia.
Radu Vodă — Rahova.
Pebe —. E F. A.

Ziua IV-a

Av. Sportiv — Radu Vodă.
I. P. P. — Pebe.
Energia — E. F. A.
Luceafărul — Rahova.

Ziua V-a

Av. Sportiv — Pebe.
Energia — Rahova.
I. P. P. — Radu Vodă.
Luceafărul — E. F. A.

Ziua VI-a

Av. Sportiv — E. F. A.
I. P. P. — Rahova.
Energia — Radu Vodă.
Luceafărul — Pebe.

Ziua VII-a

Av. Sportiv — Rahova.
I. P. P. — E. F. A.
Energia — Pebe.
Luceafărul — Radu Vodă.

Acest program este valabil și la rezerve cu singura deosebire că echipele care nu au adversar stau în acea etapă.

Aceasta de oarece la seria I-a C. F. R. B. T. și la a II-a Avântul Sportiv, nu au echipe de rezervă.

CATEGORIA III-a.

Ziua I-a

Delavrancea — Miorița.
Monitorul Oficial — Spiru Haret.
Sp. Muncitoresc — Venus.
Crai Nou — Tirul.

Ziua II-a

Delavrancea — Monitorul Oficial.
Miorița — Spiru Haret.
Sp. Muncitoresc — Crai Nou.
Venus — Tirul.

Ziua III-a.

Delavrancea — Spiru Haret.
Miorița — Monitorul Oficial.
Sp. Muncitoresc — Tirul.
Venus — Crai Nou.

Ziua IVa.

Delavrancea — Sp. Muncitoresc.
Miorița — Venus.
Monitorul Oficial — Crai Noiu.
Spiru Haret — Tirul.

Ziua V-a.

Delavrancea — Venus.
Monitorul Oficial — Tirul.
Miorița — Sp. Muncitoresc.
Spiru Haret — Crai Nou.

Ziua VI-a

Delavrancea — Crai Nou.
Miorița — Tirul.
Monitorul Oficial — Sp. Muncitoresc.
Spiru Haret — Venus.

Ziua VII-a.

Delavrancea — Tirul.
Miorița — Crai Nou
Monitorul Oficial — Venus.
Spiru Haret — Sp. Muncitoresc.

REZERVE CATEGORIA III-a.

Ziua I-a

V. S. C. — Sp. Studențesc.
Arhitectura — Miorița
Delavrancea — Telefon Club.
C. F. R. — Macabi,
Viforul Dacia — Spiru Haret.

BASKET-BALL.

Pentru campionatul de basket femenin se prelungește termenul de încercare până Luni 3 Octombrie.

CAT. I-a.

Aurora — V. S. C.
Sp. Studențesc — O. C. R.
X — Y stau.
Telefon Club — C. F. R.

X și Y va fi ales dintre echipele E. F. A., Viforul Dacia și Macaby, aceea care rămâne afară va juca în categoria II-a, seria II, la locul notat cu „Z".

CATEGORIA II

Seria I-a

Arhitectura — Radu Vodă.
Bonaparte — Pebe.
Viitorul — Prahova.
I. P. P. stă.

Seria II-a.

Iuventus — Av. Sportiv.
Luceafărul — Inainte.
A. S. 13 — Energia.
X. stă.

Rezerve cat. II-a.

A. S. 13 — Radu Vodă.
Prahova — Pebe.
4 — Arhitectura.
Energia — Viitorul.

CATEGORIA III

Discuțiile se amână pentru Joi la ora 20, de oarece nu se cunosc încă toate înscrierile, ele fiind până în prezent numai 4

Programul întregului campionat la categoria III-a volleyball și toate categoriile de basket îl vom publica când va fi fixat complect și se vor lămuri definitiv echipele care intră la categoria I și care rămân la a doua.

JOI SEARA O NOUA ȘEDINȚA

Liga „Muntenia", neputând din cauza orei întârziate să fixeze programul pe terenuri, orele și arbitrii, ale matchurilor primei etape se va întruni din nou Joi seara la ora 8, când va fixa și programul care mai lipsește pentru întreg sezonul.

Tot Joi seara se întrunește și comisia de legitimări, pentru a da ultimele licențe pentru jucătorii care vor juca în prima etapă.

Pentru verificarea activității comitetului federal,

grupările de volley și basketball vor înainta câte un memoriu Străjii Țării și U. F. S. R.

In cursul zilei de ieri ni s'a adus la cunoștință că în câteva zile o mare parte din grupările bucureștene de volley și basket-ball vor înainta U.F.S.R.-ului și Străjii Țării un documentat memoriu.

Prin el se va cere forurilor superioare ale sportului românesc, să facă o anchetă la F.R.B.V., spre a se constata care sunt realizările (?) comitetului federal în ultimii ani, precum și hotărîrile pe care le-a luat în legătură cu inaugurarea campionatului regional.

Adunarea generală

a ligii regionale Muntenia are loc Vineri 14 Oct. 1938

Adunarea generală a ligei regionale Muntenia, a fost fixată pentru Vineri 14 Octombrie 1938, la orele 20, în localul federației din str. Gogu Cantacuzino 33.

Vor putea participa cu drept de vot toate grupările cari sunt la curent cu plata cotizațiilor și au activat în campionatul 1937-1938. Delegații vor depune procuri speciale pe hârtie cu antet, stampilele clubului respectiv și semnate de președinte și secretar, până în seara zilei de 13 Oct. orele 21.

In cazul când nu va fi prezent numărul de membri prevăzut în statut, adunarea va suferi o amânare de o oră, adică se va ține cu orice număr de membri prezenți la orele 21.

Ședința ligii „Muntenia"

Luni seara, liga „Muntenia" de hand-bali a ținut ședință în localul U. F. S. R.-ului.

S'au hotărît următoarele:

1. Campionatul va începe la 8 Octombrie.

2. Programarea partidelor se va face în ședința ligei din 3 Octombrie.

3. Se fixează baremul arbitrilor la 50 de lei.

4. Cererea grupării Prahova din Ploești, de a juca în campionatul ligii, nu se rezolvă definitiv, urmând ca gruparea republicană să dea răspunsul dacă primește să suporte toate cheltuelile de deplasare.

AUTOMOBILISM

Primul antrenament oficial, în vederea cursei dela Feleac, se va face Vineri dimineaţa

Joi dimineaţa se vor executa câteva escaladări neoficiale

Incă patru zile ne mai despart de data la care dealul Feleacului (Cluj), va servi drept teatru de luptă automobiliştilor şi motocicliştilor cari doresc să se releve în competiţiunea internaţională de viteză în coastă, regisată de Automobil Clubul regional Cluj, cu concursul centralei din Bucureşti.

Trecută în calendarul internaţional al A.I.A.C.R. — este singură probă organizată în România, care se poate mândri cu acest lucru — competiţiunea dela Feleac suscită un interes nu îndeajuns de apreciat de cei pe cari sprinturile cu motor îi pasionează.

NUMAR REDUS DE PARTICIPANŢI LA AUTOMOBILE

Automobilişti noştri activi nu au acordat atenţia cuvenită acestei importante întreceri, cei mai mulţi netrimeţându-şi adeziunile. Datorită acestei atitudini, cele două starturi nu vor fi prea populate

ING. CALCIANU

Din fericire cantitatea va fi înlocuită prin calitate.

Intr'adevăr, nu se vor alinia la plecare cu mici excepţii, decât alergători consacraţi şi specializaţi în cursele de munte.

HANS STUCK ŞI PROTAGONIŞTII AUTOMOBILISMULUI ROMANESC

Atracţia cea mare a cursei dela Feleac se va datora prezenţei la startul probei deschisă trăsurilor de curse a faimosului as german Hans Stuck.

Recent cuceritor al titlului de campion internaţional al ţării sale şi fost campion de coastă al Europei, Hans Stuck este o veche cunoştinţă a noastră.

L'am văzut în 1930, concurând în aceiaşi cursă şi mărturisim sincer că măestria lui a depăşit, cu mult, aşteptările noastre.

Hans Stuck este un virtuos al volanului, un pilot curajos prin excelenţă, un autentic adept al vitezei.

La Feleac va concura pe o trăsură Auto-Union de mare cilindraţie, aceiaşi cu care a triumfat în de curând disputata întrecere internaţională dela Gross Glockner.

Lui Hans Stuck i se va opune, fără pretenţia de a-i pune victoria în discuţie, elita alergătorilor români, în frunte cu ing. Jean Calcianu, recordmanul coastei.

Mai bine pregătit ca oricând, Jean Calcianu se va comporta în cursă la înălţimea excelentei lui reputaţii şi nu pregetăm să anticipăm că el este capabil să-şi întreacă recordul,

HANS STUCK

Michail Sontag este al doilea proeminent reprezentant al culorilor noastre. A mers anul acesta din bine în mai bine, vădind o apreciabilă ascendenţă de formă şi arătând că a rămas încă pentru mult timp, una din marile speranţe ale automobilismului românesc.

In fine, Petre Cristea, mai slab înarmat de rândul acesta, va înlocui insuficienţa „cailor putere", cu neîntrecuta lui măestrie. Desigur că şi de rândul acesta ne rezervă o surpriză plăcută, demnă de un alergător care în competiţiunea dela Gross Glockner a ocupat locul al doilea după faimosul Fane.

STRAŞNICA LUPTA IN PERSPECTIVA LA SPORT

In clasa trăsurilor de sport, lupta făgăduieşte să prilejuiască un spectacol de prima mărime. Şi-au dat întâlnire aci, doi consacraţi automobilişti de dincolo de graniţe, cu cei mai de seamă specialişti ai noştri, în frunte cu Petre Cristea care în lotul ce i se opune va avea un nou prilej de categorică afirmare.

Lupta dintre el şi maghiarii E. Festetics şi Wiesengmund va fi cum nu se poate mai palpitantă.

Şi dacă acestor trei alergători nu omitem să le adăugăm pe ing. Jean Calcianu şi Willy Rautenstrauch, campionul virtual al clasei, ajungem la concluzia că alergarea deschisă trăsurilor de sport va corespunde unui veritabil regal sportiv.

ABUNDENŢA DE INSCRIERE LA MOTOCICLETE

In proba motociclistă, escaladările vor fi cât se poate de numeroase. Organizatorii ne-au comunicat că lista înscrierilor totalizează 28 nume, dintre cari 14 aparţin alergătorilor cunoscuţi, unor conducători de motociclete cu ataş şi 10 începătorilor.

Deşi regisorii competiţiunei nu ne-au anunţat pe fiecare concurent în parte, în urma investigaţiilor făcute de noi, credem a şti că, dintre motocicliştii cari au mai concurat, se vor prezenta la plecare, următorii.

MOTOCICLETE SOLO

Niculae Niculici (A. R. M. A.), I. R. A.
Ion Popa (Metr.), Norton.
N. Ionescu-Cristea (Metr.), Norton.
Erich Lautmann (M. C. Br.), Rudge.
Const. Voluntaru (A. R. M. A.), B. M. W.
Iosif Roman (M. C. Cluj), Rudge.
Ştefan Popp (M. C. Cluj), D. K. W.
Andrei Zilahy (M. C. Cluj), Rudge.
Lazăr Georgescu (M. C. R.), N. S. U.
Bucur Gâlcă (M. C. R.) N. S. U.
Andrei Szekelly (A. R. M. A.), Rudge.
Dan Tatuşescu (A. R. M. A.), B. M. W.
Vasile Petrescu (A. R. M. A.), T. W. N.
Anton Loiso (M. C. R.), Ariel.

MOTOCICLETE CU ATAŞ

Otto Pfennings (A. R. M. A.), Zündapp.
Lazăr Georgescu (M. C. R.), N. S. U.

PREMIILE PENTRU AUTOMOBILE

Cupa recordului dela Feleac a A. C. Rg. Cluj, challenge perpetuu, se atribue concurentului care va realiza timpul record, indiferent de categorie, ea fiind deţinută de concurent atât timp cât recordul său de viteză n'a fost întrecut.

In prezent cupa este deţinută de către d. ing. I. Calcianu, având recordul de 3' 28" 25%, corespunzând la o viteză medie de

PETRE CRISTEA

121,008 km. oră, cu maşină Duesenberg, 8 cil., obţinut în anul 1936.

Cupa primăriei municipiului Cluj, challenge perpetuu, pentru cel mai bun timp la categoria sport.

Cupa Automobil Clubului Regal Român, se va atribui celui mai bine clasat dintre membrii vreunui Automobil Club din România, alergând pe o maşină turism de serie.

Cupa A. C. Rg. Cluj, oferită concurentului cel mai bun din regionala Cluj.

Se vor mai acorda următoarele premii în bani:

Categoria curse: Premiul I lei 30.000; Premiul II lei 15.000; Premiul III lei 10.000; Premiul IV lei 5.000.

Categoria sport: Premiul I lei 25.000; Premiul II lei 20.000; Premiul III lei 15.000; Premiul IV lei 10.000.

CICLISM

Reuniunea dela Brăila, pentru „Cupa General Macri", a fost amânată

Ea se va alerga la 16 Octombrie. Cauzele amânării

Duminică, 2 Octombrie, urma să se desfăşoare pe pista dela Brăila anuala competiţiune de o factură ridicată, „Cupa general Macri", competiţiune care, odată cu reuniunea în cadrul căreia se alerga, însemna închiderea stagiunii cicliste în oraşul dunărean.

Contrar ştirilor apărute eri, că manifestaţiunea se va ţine, suntem astăzi în măsură să anunţăm, în mod cert, că reuniunea brăileană, de mai sus, la care urma să fie invitaţi şi câţiva aşi din Capitală, — nu se va mai desfăşura la 2 Octombrie.

Ea a fost amânată.

Şi dacă vremea se va menţine frumoasă, reuniunea va fi organizată peste două săptămâni : adică la 16 Octombrie.

MOTIVUL AMANARII

Fireşte că ştirea aceasta nu va produce o prea mare plăcere pentru cicliştii bucureşteni (credem ca la Brăila, lucrul este cunoscut deja).

Dar despre acest fapt nu poate fi învinuit nimeni, — el fiind datorat unor cauze independente de voinţa organizatorilor.

Şi anume.

Este ştiut că Duminică la matchul triunghiular, Rusciuk-Brăila-Bucureşti, cicliştii brăileni au fost urmăriţi de un ghinion formidabil.

Aproape toţi s'au răsturnat, suferind grave leziuni, în urma cărora sunt indisponibili pentru mai multe zile, (şi, desigur, nu-şi pot continua pregătirea), — câţiva din ei aflându-se chiar în pat, anchilozaţi în regiunile rănite.

Fapt care a determinat regia zilei să amâne desfăşurarea reuniunii. Amânarea ne-a fost confirmată de însuşi d. Foty Valerianos, — şeful mişcării cicliste din oraşul sus amintit, — care se află pentru câteva zile în Bucureşti.

Deşi rănile sunt grave d-sa speră că în urma îngrijirilor d-lui dr. Brănescu, alergătorii brăileni vor putea relua antrenamentul în cursul săptămânii viitoare.

Duminică se aleargă pe pista dela Belu

Dar fiind că reuniunea ciclistă dela Brăila s'a amânat, Federaţia română de specialitate a decis să programeze, pentru Duminică dimineaţa, o reuniune pe pista dela Belu.

Se va disputa o cursă de viteză pentru categoriile I-a şi II-a şi se va realerga campionatul de viteză pentru categoria III-a şi începători care a fost anulat din cauza incidentelor petrecute în ziua primei lui dispută.

Inscrierile pentru aceste probe se primesc la sediul F. R. S. C. până Vineri seara.

ROTI SI PEDALE

Campionul naţional de viteză Mihail Steinhardt, se va prezenta la viitoarele curse, cu material bine pus la punct, nou, extra-uşor, datorită şefului său de grupare d. Tity Mociornita, care a înţeles să-i acorde tot sprijinul material necesar acestui valoros sprinter al „A. S. P. I. M."-ului.

❖

Hrenciuc va fi „omul de temut" la campionatul naţional de fond, el antrenându-se de multă vreme în mod discret şi meticulos.

Un element care se va clasa frumos, va fi desigur „micul" I. Cristea, care cutreeră de zor şoselele şi deţine, se spune, o formă bună.

❖

Orice rău spre bine.

In lipsa „Cupei General Macry" o parte din aşii care trebuiau să evolueze la Brăila, fiind şi fondişti, o vor întinde serios la drum în vederea campionatului naţional de fond.

❖

Un ex-preşedinte de grupare, vorbind despre „Turul României", a declarat că se pot recupera parte din cheltueli prin reclame de produse care n'au nimic comun (Nota noastră: fiţi atenţi) cu sportul: paste de dinţi, săpun, etc...

— Ei nu zău, că asta-i bună... După d. Aslan (autorul declaraţiei) sportivii n'au nici în clin nici în mânecă cu săpunul şi pasta de dinţi.

Extraordinară şi... amuzantă afirmaţie. Cât s'o fi căznit până a emis-o?... ...şi doar e şi dumnealui sportiv de mai bine de un sfert de veac...

❖

Alergătorul bulgar Constantinoff este **„un bun technician de clasă".**

Nota noastră: Ori e technicean bun; ori e technicean de clasă. Şi una şi alta nu se poate, în ruptul capului.

Sau... atunci cel care scrie mai are nevoe de... câteva clase...

Motociclistul Meier a realizat cel mai bun timp în „Marele Premiu al Italiei"

Pe dificilul circuit dela Monza s'a disputat Duminică „Marele Premiu al Italiei" pentru motociclete.

In continuu ascendent de formă, germanul Meier pe B. M. W. a realizat cea mai bună performanţă a zilei.

Iată rezultatele :

Categoria 500 cmc.: 1. Meler (Germ.) pe B.M.W., 1 oră, 54 m. 49 s., cu o medie orară de 157,136 km.

Categoria 350 cmc.: 1. Mellors (Anglia) pe Velocette, 2 ore, 10 m. 11 s.

Categoria 250 cmc.: 1. Sprani (Italia) pe Benelli, 2 ore, 08 m. 45 s.

In urma acestui rezultat, Meier îşi asigură titlul de campion de viteză al Europei la categoria 500 cmc., Mellors cucereşte acelaş titlu la categoria 350 şi, la categoria 250 cmc. germanul Kluge rămâne în fruntea clasamentului.

ATLETISM

Dar pentathlonul?

Incă două Duminici şi anul atletic poate fi virtualmente considerat închis, decathlonul naţional pe care-l va organiza tânăra dar harnica secţiune de atletism a clubului Venus, fiind ultima manifestaţiune atletică ce figurează în calendarul atletic al sezonului acesta.

Aruncând o privire asupra concursurilor programate de F. R. A. în acest an, constatăm şi nu fără oarecare surprindere că, penru prima oară după treisprezece ani, pentathlonul nu figurează în programul concursurilor naţionale.

Nu cunoaştem motivele care au determinat scoaterea competiţiunii din calendarul atletic, ceea ce este sigur e că oficialii noştri au făcut o greşeală.

Conducătorii atletismului românesc s'au grăbit dornici de reforme. In goană după inovaţii ei nu au mai ţinut seama de ce trebue menţinut ca necesar, ce trebue eliminat ca inutil, din programul concursurilor.

In situaţia actuală a mişcării noastre atletice pentathlonul era necesar, utilitatea lui fiind în primul rând de ordin technic.

Pentru a ajunge la decathlon, tânărul trebue să treacă brevetul atletic, o probă pe care oficialii noştri fac foarte rău că o neglijează.

Să îndeplinească apoi cele cinci probe ale pentathlonului şi numai apoi, după ce va fi pregătit fizicește şi antrenat din punct de vedere technic, să încerce decathlonul.

Ori F. A. A. a procedat tocmai pe dos; nu mai organizează brevetul atletic. A suprimat pentathlonul şi iată-l astfel pe tânărul nostru atlet în faţa unei probe grele fără nici o pregătire în prealabil.

Federaţia a scos din program pentathlonul pentru faptul că el nu figurează în programul olimpic! Motivul nu este serios. Ţări cu o mişcare atletică mult mai desvoltată ca noi au menţinut pentathlonul: Germania, Suedia, St.-Unite, Italia, Ungaria, iată câteva naţiuni care au preferat să menţină pentathlonul.

Şi apoi această competiţiune are un trecut cu care puţine probe se pot mândri, este înzestrată cu un splendit trofeu şi s'a bucurat totdeauna de un strălucit succes.

Ţinând seama de aceste puternice motive, ne întrebăm dacă nu ar fi cazul ca F. R. A. să revină şi să programeze pentathlonul.

Aveţi curaj domnilor oficiali, iar altădată procedaţi cu mai multă prudenţă, atunci când aveţi de rezolvat chestiuni importante.

Eilhardt s'a antrenat eri la A. N. E. F., iar astăzi părăseşte ţara

După multe tergiversări şi amânări Eilhardt părăseşte Capitala astăzi la ora 10,05 cu simplonul, îndreptându-se spre Belgrad, iar de acolo la Atena.

Inainte de a părăsi ţara, studentul dela A. N. E. F., s'a antrenat eri pe stadionul A.N.E.F.

Campionul nostru e în excelentă condiţie fizică şi a trecut uşor 3 m. 50.

După forma arătată eri, Eilhardt are toate şansele să facă o frumoasă figură la Atena.

Reamintim că meetingul dela Atena va începe Sâmbătă şi va strânge pe cei mai buni atleţi din Balcani şi Ungaria.

In vederea campionatelor de juniori

Intense pregătiri în toată ţara

Venus s'a antrenat. Timişoara va participa

Marea întrecere naţională de juniori dela Braşov care se apropie cu paşi giganţi, este aşteptată de tinerii atleţi din întreaga ţară cu multă înfrigurare.

In aceiaş măsură pregătirile în vederea acestora sunt în plină desfăşurare. Toate ligile cu maximum de efort îşi pun la punct reprezentanţii, pentru a se prezenta în condiţiuni cât mai optime pe măsura acestui eveniment atletic.

Bucureştii, Clujul, Cernăuţii şi Brăila, lucrează cu asiduitate de mai bine de o lună de zile.

Dar cea mai preocupată de această întâlnire, este liga de la poalele Tâmpei, liga gazdă, care ţine să fie la înălţimea cinstei ce i s'a făcut de a organiza campionatele.

ANTRENAMENTELE LA BUCUREŞTI IN PLINA DESFAŞURARE

Liga Muntenia nu vrea să mai rerediteze figura de anul trecut, când a fost nevoită să cedeze atleţilor clujeni.

Faptul că a avut reprezentanţi juniori în reprezentativa naţională, un titlu de glorie cu multă autoritate, le dă speranţe mari.

Eri stadionul A. N. E. F. a trăit o vie activitate.

Atleţii Venusului Cristea Anton la sprint în compania lui Bujacher şi a lui Hidioşanu au lucrat cu atenţiune.

Ionescu Ştefan la săritura în lungime, Făicoianu la aruncări, Epuran la prăjină, Teodosiu, Niţă şi Ionescu Nellu la fond, au lucrat sub atenţiunea antrenorului Mazilu.

Dela Victoria n'a fost decât Twardowski, care a alergai uşor o cursă de fond.

PARTICIPA ŞI TIMIŞOARA

In ultimul moment aflăm că o parte din reprezentanţii Banatului vor face deplasarea la Braşov.

Cu multe greutăţi soc. Electrica va trimite patru atleţi şi U. D. R. trei sau patru.

Cât priveşte participarea atleţilor dela Recaş şi a tinerilor dela Rapid este problematică.

Conducătorii atletismului bănăţean sunt indignaţi că în ultimul moment F. R. A., contrar hotărârilor anterioare, a dispus utilizarea materialelor mari la aruncări.

In acelaş timp prin strămutarea campionatelor s'a dat o grea lovitură atletismului din Banat.

BRAILA ŞI CERNAUŢIUL UN SEMN DE INTREBARE

Brăila şi Cernăuţii până în momentul de faţă nu şi-au anunţat participarea în mod sigur.

Până la urmă credem că vor face toate eforturile de a fi prezenţi şi nu ne vor priva de a vedea evoluând la Braşov tinerele lor elemente.

Iar prezenţa lor este cu atât mai mult necesară, dat fiind părerea care circulă că la aceste două ligi nu se mai lucrează ca înainte, iar la Braşov ar avea prilejul să dovedească contrariul.

Eri, a 17-a serie de ofiţeri a absolvit cursurile I.M.E.F-ului

Intr'un cadru festiv şi impresionant s'au închis eri cursurile seriei a 17-a de ofiţeri-elevi ai Institutului militar de educaţie fizică.

Au fost de faţă d. colonel Pălăngeanu, comandantul I. M. E. F.-ului, d. Octav Onicescu, rectorul Academiei naţionale de educaţie fizică, d. general Virgil Bădulescu, precum şi d-nii maior Medeleanu, maior Drăghici, căpitan Şerbănescu şi întregul corp profesoral.

Cu acest prilej s'a relevat rolul deosebit de interesant al ofiţerilor instruiţi la I.M.E.F., cari, mergând la unităţi, vor duce cu ei atmosfera de camaraderie şi de bună prietenie în care au trăit aproape un an la Institut.

Absolvenţii I.M.E.F.-ului au menirea să plivească ogorul bogat al virtuţilor atletice şi ostăşeşti ale Românilor şi să pună la dispoziţia sportului naţional materialul acela excelent, care vegetează neştiut de nimeni şi apoi se pierde.

E un rol greu, recunoaştem, dar deosebit de frumos. Şi nu ne îndoim că absolvenţii din a şaptesprezecea serie îşi vor face datoria din plin, adică românește şi ostăşește.

Noi le urăm succes.

Atletism pe furate

Avem din nou prilejul să scriem în rubrica aceasta despre altceva decât despre football. O facem pentru două motive:

I Dorim ca rândurile acestea să fie citite şi de domnii cari nu obişnuesc să-şi arunce ochii în rubrica de atletism şi

II Intâmplarea care ne-a silit să scriem s'a petrecut cu prilejul unui match de football. Deci suntem în drepturile noastre.

Cei cari au asistat la matchul de football Germania-România îşi amintesc, poate, că în pauză s'au luat la goană pe urma de cărbune câteva zeci de copii, au făcut turul terenului de două ori, — nu toţi, fiindcă unii s'au oprit şontorogi pe parcurs — şi după aceea s'au oprit în faţa unor domni frumos îmbrăcaţi, veseli sau trişti după cum câştigătorii, învinşii sau şontorogii, făceau parte diin clubrile domniilor lor.

Câţiva dintre spectatori, iniţiaţi în secretele zeilor, şiau dat seama că este vorba de un concurs atletic. Se dăduse, dragă doamne, un fel de plecare sonoră, cu pistolul. Iar primul sosit a rupt cu pieptul adolescent arniciul alb care-i consfinţea victoria cronometrată.

Dar bietul băiat n'a avut decât o jumătate de satisfacţie, fiindcă zecile de mii de spectatori nu i-au putut auzi numele. Organizatorii ştiau, desigur, că nu se vor supăra prea mulţi spectatori dacă nu vor afla rezultatul unei goane anonime şi plicticoase.

Totuş cursa aceasta de 1000 m., dotată cu o plachetă, nu a fost să fie numai prilej pentru câteva zeci de copii şi toţ atâţia oficiali dela atletism să vadă gratuit matchul Germania-România.

Cursa aceasta fusese pusă în program pentru... propagandă în favoarea atletismului.

Ei bine, suntem şi noi de acord că publicului românesc îi trebue oferit cu deasila atletismul; că la reuniuni de football, în faţa a zeci de mii de spectatori, e bine să se programeze câte o probă sau chiar mai multe de atletism.

Dar nu în condiţiile de Dumineca trecută.

Pentru a atrage, trebue să programezi ceva (stupid, dar domnii dela atletism au nevoe de precizări) atrăgător.

Iar cursa de 1000 m. pentru juniori numai atrăgătoare n'a fost.

Cum vă spuneam, au alergat câteva zeci de băeţi, mai mult sau mai puţin echipaţi, mai puţin decât mai mult atleţi, în orice caz foarte puţin iniţiaţi întrale atletismului.

Câţiva au isprăvit cursa „onorabil", într'un timp de promenadă; alţii au fost aruncaţi pe iarbă de cârceii inerenţi nepriceperii; iar cei mai mulţi au sosit cu întârziere de tren fantomă printre macazurile anchilozate de ger.

La alt rezultat s'ar fi ajuns dacă în pauza suszisului match ar fi fost o probă atletică mai spectaculoasă, la care să fi luat parte atleţi de valoare, cunoscuţi, nu începători. Atletismul ar mai fi „furat" câţiva admiratori, iar copiii aceia n'ar mai fi fost jigniţi de indiferenţa tribunelor dela Anef.

Virgil Popescu

RUGBY

Cupa G-ral Gabriel Marinescu

In cei 25 ani de activitate ai rugby-ului românesc, nici o competiţiune nu s'a dovedit a fi mai importantă decât cupa General Gabriel Marinescu.

Infiinţată în toamna anului 1934, de către distinsul sportiv care este d. General Gabriel Marinescu, prefectul poliţiei Capitalei, această cupă a cunoscut un admirabil succes până acum.

Astfel, în afară de faptul că organizarea acestei competiţiuni permite rugby-ştilor bucureşteni posibilitatea unei activităţi intense, se adaugă şi contribuţiile materiale ce se pot realiza.

Intr'adevăr, prin încasările realizate până acum şi după dorinţa expresă a donatorului, F. R. R. şi-a putut creia un fond, care mai târziu a permis desplasarea echipelor naţionale de rugby în străinătate.

In acest an disputarea cupei Gen. Gabriel Marinescu, care de Duminică, păşeşte pe al cincilea an de existenţă, prezintă o mai mare importanţă decât în trecut.

Rugby-ului românesc, datorită unor împrejurări cu totul nefericite, i-a fost dat în acest an să parcurgă clipe de încordată criză.

Fără îndoială, că prin disputarea cupei Gen. Gabriel Marinescu, rugby-ul autohton îşi va putea realiza multe din dezideratele sale.

Deaceea, atât jucătorii cât şi conducătorii F. R. R. au datoria să contribuie la desfăşurarea cât mai perfectă a acestui util trofeu.

Din grămadă

Astă seară, biroul federal va ţine o importantă şedinţă.

*

Incepând de Luni, 3 Oct. c., delegatul Stadiului Român pe lângă organele F. R. R., va fi d. George Crivăţ.

*

La categoria Promoţie şi anume pentru disputarea cupei Ticleanu, vor prezenta echipe următoarele grupări: C. F. R., R. C. B., Venus, Victoria, Avântul Spotiv, Sportul Studentesc.

*

După toate probabilităţile, gruparea I. A. R. dela Braşov, nu va activa în acest sezon.

Pagina Boxului

„Mister" Jack Morris va arbitra matchul Toma Aurel-Benny Lynch

Antrenamentul sever al lui Benny Lynch
Ce scrie ziarul londonez „Sporting Life"
Toma Aurel va face deplasarea la Londra cu avionul

Ziarul londonez „Sporting Life", dă o mare publicitate matchului Toma Aurel-Benny Lynch, care se va desfășura la 3 Octombrie la National Sporting Club din Londra.

ANTRENAMENTUL LUI BENNY LYNCH

Benny Lynch nu trebue să-și facă necazuri — începe redactorul pugilistic al „Sporting-Life" — cu facerea greutății.

Scoțianul este în limita categoriei cocoș (8 stone 10 l.) și antrenorul lui a declarat că el se antrenează pentru matchul cu Toma Aurel în felul următor:

Aleargă mult pe jos și face câte 12 reprize la mănuși, cu sparring-partneri mai grei ca el.

A FOST DESEMNAT ARBITRUL MATCHULUI

British Boxing Board of Control a desemnat ca arbitru pe d. Jack Morris.

El va îndeplini și funcția de judecător unic.

Vorbind despre acest arbitru, redactorul de specialitate arată că este unul din cei mai buni „referre" britanici, astfel că orice critică adusă viitoarei decizii nu va fi luată în considerație.

TOMA AUREL VA SOSI LA LONDRA CU AVIONUL

Organizatorii National Sporting Club au trimis boxeurului român, bilete de avion și Toma Aurel va sosi la Londra, însoțit de managerul său Georges Leclerc, în ajunul matchului.

O PUBLICITATE GRANDIOASA

Dat fiind că reuniunea în care Toma Aurel boxează cu Benny Lynch este prima ce o inaugurează N. S. C. în sezonul de iarnă, d. Harding organizatorul londonez a făcut o întinsă publicitate.

Astfel s'au tipărit câteva zeci de mii de cărți poștale, cu programul complect al reuniunii.

Aceste cărți poștale se împart la toate spectacolele din Londra.

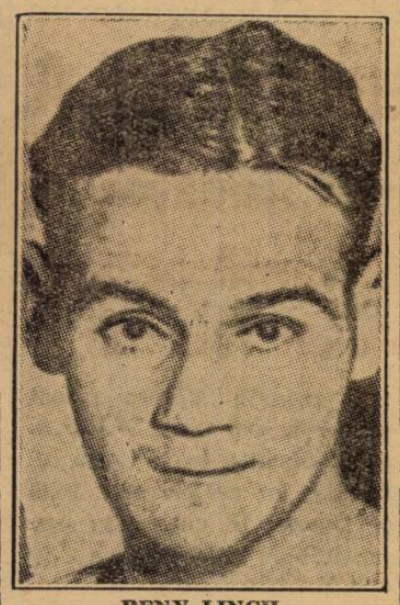

BENY LINCH

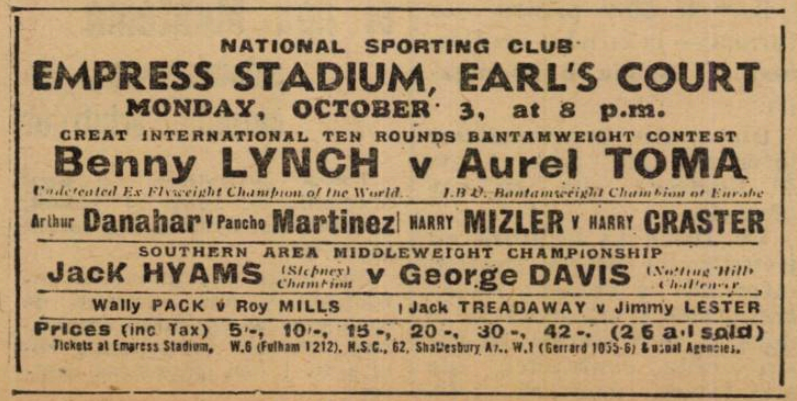

AFIȘUL DELA LONDRA

O interesantă reuniune de propagandă

Petre Tofan
în match amical la Târgoviște

Gruparea „Turda" organizează Sâmbătă 1 Octombrie la Târgoviște o interesantă reuniune pugilistică amatoare de propagandă.

Sistemul inaugurat de maestrul Zamfir Popazu cu reuniunile propagandistice au fost binevenite.

După reuniunea desfășurată la Pucioasa, aceasta, dela Târgoviște, este a doua, care va face ca boxul să fie difuzat în provincie.

Pe programul judicios alcătuit figurează în match vedetă campionul României la categoria semigrea și Gh. Georgescu unul din cei mai buni amatori ai grupărei „Tirul".

Deasemenea apariția lui Niculae Rădan, campionul Micei Înțelegeri, în match cu M. Mazaris va fi revelația zilei.

Sportivii și spectatorii din Târgoviște vor avea ocazia să vizioneze un splendid program pugilistic.

PROGRAMUL REUNIUNEI

Iată cum a fost alcătuit programul matchurilor de Sâmbătă 1 Octombrie dela Târgoviște:

Petre Tofan - Gh. Georgescu.

Niculae Rădan-M. Mazaris.

Gh. Sima - Florian Mănescu.

Ludovic Sângheorghe-Gh. Niculescu.

Const. Tudose-Gh. Cojocaru.

Ion Chiriac-Puiu Obăgilă.

M. Constantinescu - Bidrinschi.

MATCH DE ANTRENAMENT

Vasile Stoian - Ilie Constantinescu.

La timpuri noui... metode noui!

Gruparea „Central"
posedă cea mai splendidă sală pentru spectacolele pugilistice de iarnă

Am anunțat în unul din numerile trecute, că gruparea „Central" a închiriat mulțumită președintelui ei d-lui dr. Dumitrescu-Turcu, o mare sală pentru desfășurarea spectacolelor pugilistice de iarnă, situată în calea Griviței, vis-à-vis de atelierele C. F. R.

Astăzi putem da unele amănunte în legătură cu acest fapt. Astfel, aflăm că sala va avea o capacitate de 1500 locuri, unde spectatorul va avea maximum de vizibilitate din orice loc s'ar găsi. Afară de aceasta, posedă instalațiuni speciale pentru aerisire, calorifer, etc. și corespunde tuturor cerințelor de natură higienică. Va fi — fără îndoială — cea mai bună sală din câte au existat în Capitală, pentru spectacolele pugilistice de iarnă. Dealtfel maestrul de box al grupării „Central" Sandu Petrescu, ne-a declarat că inaugurarea acestei splendide săli va coincide cu o mare reuniune mixtă de box în cadrul căreia se va desfășura mult așteptata și... amânata întâlnire, dintre Ion Gorun, fost campion al României la categoria cocoș, și excelentul Sandu Petrescu, învingătorul lui M. Stamate.

Joe Louis rănit la picior într'un match de basse-ball

Jucând basseball pe arena Cromwley din New-York, într'un match de agrement, Joe Louis, campionul lumei la toate categoriiue, a fost grav lovit la picior de mingie.

Se știe că această mingie este de lemn și de o greutate mare.

Proectată cu viteză, ea a lovit în plin și Joe Louis a căzut jos.

Rana fiind de o extremă gravitate, campionul mondial la toate categoriile a fost supus unei intervenții chirurgicale și silit să stea la clinică.

El va abandona toate proectele de matchuri pe care managerul său le perfectase.

Peter Kane își va...repara dreapta, în două luni!

Este posibil ca Peter Kane să-și apere titlul în termen de 6 luni.

Contractul matchului său dela Liverpool conține o clauză care-l obligă să-și pună titlul în joc într'un match ce se va desfășura la Manchester.

In acest timp, adversarul său va trebui să fie autorizat și desemnat de British Boxing Board of Control.

Aceasta însă nu se va putea întâmpla mai curând de 2 luni, deoarece rana sa dela mâna dreaptă căpătată în timpul matchului cu Jurich, necesită multe îngrijiri.

Se vorbește că viitorul adversar probabil al lui Kane, ar fi învingătorul matchului Whalley-Ryen, ultima eliminatorie pentru titlul britanic de categoria muscă.

La A. N. E. F. antrenamentul pugilistic
va începe în sală închisă. Amenajarea unei săli spațioase lângă stadion

Sub supravegherea maestrului Petre Alexandrescu se antrenează în prezent, pe stadionul A.N.E.F., o serie de pugiliști amatori, membri ai grupărei „Sporting Clubului Român".

Se știe cât de fructuoasă a fost pe timpul verii activitatea grupării condusă de sus numitul maestru.

Odată cu venirea anotimpului răcoros, d. Petre Alexandrescu s'a gândit la amenajarea unei săli închisă unde elevii să urmeze nestingheriți de intemperii antrenamentul.

AMENAJAREA UNEI SALI DE EDUCAȚIE FIZICA IN ROTONDA A. N. E. F.

Prin intermediul și aprobarea direcțiunei A.N.E.F. și a „Străjii Țării" se va amenaja chiar pe platoul stadionului, în clădirile înconjurătoare de sub tribune, o sală spațioasă de box și educație fizică.

Ea va fi situată în rotonda mare de sub tribune.

Sala va fi utilată cu toată aparatura necesară unui complect antrenament pugilistic.

Deasemenea vor fi instalate dușuri și o sală de masaj.

INAUGURAREA

La o dată pe care o vom anunța ulterior, se va face inaugurarea și sfeștania noului săli de box și educație fizică.

Dintr'un pumn...
un boxeur a intrat prin podeaua ringului!

Duminica trecută la Köln, germanul Hower și belgianul Verbeeren, amândoi de câte 91 kgr. s'au întâlnit într'un match de box.

In repriza 5-a, Verbeeren a încasat o directă la bărbie și a căzut la pământ, dar... cu greutatea lui a... străpuns podeaua!

Hower părea intimidat!

Nu știa unde a dispărut adversarul.

Cu mare greutate a fost scos de sub ring.

Turneul internațional de tennis

Cejnar și Bawarowski, finaliști la simplu domni

Botez-Rurac au învins cuplul Bawarowski-Benedek

Azi se joacă finalele

Dacă anul acesta campionatele internaționale de tennis nu prea au strălucit prin participarea a unui numeros lot de jucători străini, — și trebue să adăugăm că aceasta nu este vina organizatorilor — în schimb regia s'a dovedit ireproșabilă.

Azi este a trei zi de când se dispută turneul și pentru după amiază sunt programate toate finalele.

Trebue să recunoaștem că acest tempo rapid este unic în analele tennisu-lui nostru.

Să duci la bun sfârșit un turneu internațional de tennis în trei zile, este o adevărată performanță, care dovedește multă pregătire și competență în materie de organizare.

❖

Matchurile zilei de eri, au fost semifinalele de simplu domni, cari au rezultat eliminarea jucătorilor noștri.

Pe terenul central, revanșa Cejnar-Tănăsescu a adus din nou victoria jucătorului ceh, care de această dată a câștigat mai ușor, nepierzând de cât un singur set.

Intâlnirea dintre Bawarowski și Schmidt a fost o luptă dramatică.

Intr'adevăr după ce „contele" a câștigat primele două seturi, în al treilea set Schmidt a condus cu 5:2.

Bawarowski însă a egalat și a luat chiar conducere cu 6:5.

Din acest moment a început o luptă în adevăratul sens al cuvântului, care a durat 21 de jocuri, setul revenind blondului polonez cu 17:15, care astfel a câștigat și matchul.

La simplu doamne semifinalele au revenit favoritelor: d-na Popper și d-ra Berescu. In special „tecerista" a impresionat, învingând pe d-ra Bertlova (Cehoslovacia), singura jucătoare străină a probei, cu 6:1, 6:0.

Așa dar, în finala de azi vechile rivale vor lupta pentru titlul de campioană internațională.

Singura surpriză a zilei a fost obținută de perechea Botez-Rurac, care a învins cuplul Bawarowski - Benedek.

Chiar dacă ținem seamă ca polonezul a fost obosit din cauza semifinalei—marathon, jucătorii „Politehnicei" merită toate laudele

O performanță frumoasă a obținut deasemenea, cuplul „dohertyst", d-na Popper-Caralulis, cari au dispus la rând de perechile Popper-Tănăsescu și Barab as sy-Réti.

Rezultatele:

SIMPLU DOMNI

SEMIFINALE: Cejnar b. Tănăsescu 6:4, 4:6, 6:4, 6:4; Bawarowski b. Schmidt 6:4, 6:4, 17:15 !

SIMPLU DOAMNE

SEMIFINALE: Popper b. Barabássy-Zarug 6:2, 6:2; Berescu b. Bertlova 6:1, 6:0.

DUBLU DOMNI

SFERTURI DE FINALA: Cejnar, Ambros b. Erös, Oviciu 7:5, 6:2; Réti, Caralulis b. Goldstern, Eigler 6:1, 6:2; Schmidt, Tănăsescu b. Grandet, Costa-Foru 6:1, 6:2; Botez, Rurac b. Bawarowski, Benedk 6:7, 6:2, 6:3.

DUBLU MIXT

SFERTURI DE FINALE: Berescu, Schmidt b. Unanian, Oviciu w. o.; Wertheim, Caralulis b. Popper, Tănăsescu 6:4, 6:2; Barabássy, Réti b. Winkler, Eigler w. o.

SEMIFINALA: Wertheim, Caralulis b. Barabássy, Réti 6:4, 7:5.

❖

Campionatele vor continua azi toată ziua.

Dimineață se vor disputa semifinalele de dublu domni, iar după amiază finalele la toate probele.

Matchul zilei, va fi desigur finala de simplu domni, dintre Cejnar și Bawarowski, care începe la ora 14.

Mâine seară la Wagram

Humery va boxa

cu fostul campion al Europei, italianul Bianchini

Gustave Humery va efectua mâine seară, la Wagram, un match în fața fostului campion amator al Europei, astăzi profesionist, Mario Bianchini.

In cursul aceleiași reuniuni, bătăiosul italian Gorilla Deyana va boxa cu Abdermaman, care are o mare specialitate în trucajuri.

Al treilea match se va desfășura între El Houssine și nordistul Piette.

D. av. Al. Eladescu

și-a amânat plecarea la Budapesta din cauza evenimentelor internaționale

Intr'un număr trecut am anunțat că d. av. Al. Eladescu, vice-președintele Venusului, va pleca la Budapesta ca să termine tratativele pe care gruparea „negrilor" le duce pentru un turneu — la iarnă — în Germania, Belgia și Portugalia.

Din cauza evenimentelor internaționale însă, d. av. Al. Eladescu și-a amânat plecarea.

De altfel, în legătură cu jocurile din Belgia, suntem informați că Venus a reluat tratativele și că speră să le ducă la bun sfârșit. In cazul acesta, contractele de angajament urmează să fie aduse la București de d. Langenus, arbitrul matchului România-Ungaria.

Fostul președinte al ligii Muntenia

a demisionat și din corpul arbitrilor

Fostul președinte al Ligii Muntenia de volley și basket, și-a înaintat demisia din corpul arbitrilor.

Tot odată și-a prezentat demisiunea și din comitetul de conducere al Sportului Studențesc, întrucât ocupațiunile zilnice nu-i mai permit să activeze.

C. A. O. a intervenit la F. R. F. A.

pentru extrădarea jucătorilor Ștefan Covaci și Camil Scherz

— Dar fără niciun rezultat —

Se știe că federația belgiană de foot-ball a cerut F. R.F.A.-ului extrădarea jucătorilor Șt. Covaci și Camil Scherz dela C.A.O. pentru gruparea Oliympique Charleroi.

F.R.F.A. însă, a refuzat să acorde extrădare, mai ales lui Șt. Covaci.

Eri însă, federația a primit o nouă cerere în acest sens, de data aceasta, din partea clubului C.A.O., care cere extrădarea pe motiv că cei doi jucători urmează în Belgia o școală de specialitate.

Și această cerere a fost respinsă. Cel mult F.R.F.A. poate discuta extrădarea lui Scherz; în ce privește însă pe Covaci II, care este susceptibil de selecționare, în nici un caz.

Turneul internațional de tennis dela Salonic

Duminică s'au terminat la Salonic campionatele internaționale de tennis ale Greciei.

La simplu domni, Spanos, noua speranță a tennisului elen, a dispus de ungurul Dallos, iar la simplu doamne d-ra Kovac (Jugoslavia) a învins pe compatrioata sa Florian.

Rezultatele finalelor:

Simplu domni: Spanos b. Dallos 9:7, 6:2, 1:6, 6:3.

Simplu doamne: Kovac b. Florian 6:3, 6:4.

F. R. F. A. vrea să angajeze echipa engleză

Islington Corinthians

pentru un turneu de propagandă în cuprinsul Ligii de Est

Acum câteva săptămâni am scris că federația noastră de football a primit o ofertă din partea clubului amator englez Islington Corinthians, care a propus un turneu în România.

Oferta englezilor este privită cu interes de F. R. F. A. care a răspuns că vrea să cunoască pretențiile materiale, deoarece vrea să-i angajeze.

Intr'adevăr, a c e a s t a este intenția federației: să angajeze pe Islington Corinthians pentru un mare turneu de propagandă în regiunea unde footballul n'a atins încă un nivel satisfăcător și unde este nevoe de un stimulent.

Mai precis, englezii urmează să joace în liga de Est, la anul viitor.

Evident, acesta este un mare proect, pe care-l dorim realizat cât mai curând.

Cicliștii italieni nu vor participa în Turul Franței 1939!

Decizia forului de specialitate italian

In ultima ședință a biroului F. C. I.-ului (Federația italiană ciclistă), s'a luat o decizie de mare importanță pentru ciclismul din Occident: Italia nu va participa în „Turul Franței" 1939.

Hotărîrea a fost luată în urma studierii regulamentului probei, care prevede că organizatorii au facultatea să-l modifice în timpul cursei.

❖

Ziarul „L'Auto" regretă brusca decizie a „F. C. I."-ului, pe care o atribuie unei erori de interpretare.

N. R. Faptul în sine lasă loc la lungi discuții technice, care vor începe, desigur, în curând.

❖

In aceiași ședință, biroul „F. C. I."-ului a respins reclamația lui Bartali că ar fi fost jenat la sprint în campionatul Italiei, de către Bini, — acesta păstrându-și, astfel, titlul.

Dinu Cristea

nu pleacă la Atena, fiind obosit în urma jocurilor balcanice

In urma celor publicate în numărul de eri al ziarului nostru, că Dinu Cristea nu face deplasarea la Atena, deoarece nu c primit concediul necesar dela fabrica Bragadiru, d. inginer Nae Mărăscu, conducătorul clubului, ne-a telefonat aseară dându-ne toate lămuririle necesare.

A ținut mai întâi să precizeze că Dinu Cristea a primit în cele din urmă concediul necesar, dar altele sunt motivele pentru care nu face deplasarea.

Astfel, campionul balcanic nu poate pleca cu vaporul, deoarece suferă de „mal de mer", iar jocurile balcanice l-au obosit, ceeace i-ar reduce mult din randamentul pe care îl dă normal.

O altă cauză e că d. Rudy Schmetau, secretarul general al F. R. A.-ului, a înaintat tardiv, la Straja Țării, formele pentru obținerea pașaportului și deci nu mai are nici timpul material necesar deplasării.

Editura Societății Anonime „Universul", București—România

BIBLIOTECA CENTRALĂ „ASOCIAȚIUNII"

Taxa poștală plătită în numerar conform aprobării dir. g-rale p. t. t. nr. 70.346 938.

2 LEI

UNIVERSUL

12 PAGINI

195-1938

Redacția și Administrația: Palatul „UNIVERSUL", str. Brezoianu 23—25. Telefon: Centrala: 3.30.10; Redacția: 4.21.81. Redactor responsabil EUGEN DUMITRESCU

Proprietar: „Universul S. A. Adm.-delegat STELIAN POPESCU Inscris sub No. 167, Trib. Ilfov

Nr. 195. — Anul I ● BUCUREȘTI.—Vineri 30 Septembrie 1938

ABONAMENTE: 3 luni Lei 150 — 6 luni Lei 270 — 1 an Lei 500

Tot Anglia-Europa

Domnul Vittorio Pozzo
a fost numit căpitan al echipei Europei
Matchuri internaționale amânate

Incontestabil, matchul de la 26 Octombrie, dintre Anglia și echipa Europei este evenimentul foot-ballistic cel mai important al anului.

Comisiunea de organizare a matchului — instituită de F.I.F.A. — lucrează intens și dacă nu a fost formată încă echipa reprezentativă, au fost puse la punct toate amănuntele referitoare la antrenamentul și deplasarea echipei.

D. POZZO, CAPITAN AL ECHIPEI

In ședința dela 22 Septembrie, comisiunea a hotărît drept căpitan al echipei continentale pe d. Vittorio Pozzo, selecționeurul unic al Italiei.

Trebue să recunoaștem că a fost o alegere foarte fericită.

MATCHURI INTERNAȚIONALE AMÂNATE

Pentruca echipa continentului să fie alcătuită din cei mai buni jucători ai Europei, F.I.F.A. a intervenit pe lângă federațiile interesate pentru a se amâna toate matchurile internaționale, cari, fiind programate în preajma datei de 26 Octombrie, ar împiedeca cea mai bună selecționare.

Astfel s'a amânat matchul Italia-Elveția, care trebuia să se dispute la 23 Octombrie, în Bologna.

După toate probabilitățile, partida se va disputa la 20 Noembrie.

Se intenționează să se amâne și matchul Norvegia-Polonia, programat tot pentru 23 Octombrie, întru cât se pare că vor fi selecționați și jucători norvegieni.

F. R. F. A. a stabilit
prețul minim al biletelor de intrare
la matchurile de divizie A și B

Comisia de control financiar a F.R.F.A. comunică :

Se pune în vedere grupărilor impuse la plata taxelor federale prin paușal că sunt obligate a întocmi cu exactitate situațiile materiale pentru fiecare joc disputat în organizarea lor ca și toate celelalte grupări.

Decontarea față de grupările vizitatoare se va face pe baza acestor situații, paușalul neavând nici o legătură cu această decontare.

El constitue numai un sistem de percepere a taxelor federale.

Totdeodată se pune în vedere grupărilor că în conformitate cu hotărârea C. C. N. din 20 Septembrie 1938, nici un spectator nu poate intra pe teren fără bilet contra plată — cu excepția persoanelor posesoare de carnete oficiale — chiar dacă sunt membri cotizanți ai grupărilor.

Prețul minim al biletelor de intrare va fi de lei 20 pentru divizia A și lei 10 pentru divizia B.

In situația materială a jucătorilor se vor trece cu exactitate numărul total al biletelor puse în vânzare, precum și cele vândute cu indicarea serilor respective și a prețurilor.

Tot demisia d-lui O. Luchide din calitatea de referent technic

Intr'unul din numerile noastre am anunțat că după partida Germania-România, d. Octav Luchide și-a prezentat demisia din calitatea de referent technic. D. V. V. Tilea însă, a respins-o.

In realitate, nu era vorba de o demisie propriu zisă, ci de o cerere de a fi desărcinat de calitatea ce-i fusese atribuită, fapt pe care președintele F.R.F.A.-ului a refuzat să facă, reînoind în acest mod încrederea d-sale față de d. Luchide.

Hans Stuck
sosește astăzi la Cluj
Reprezentanții grupării automobiliste din Cluj îl vor întâmpina la graniță

Astăzi la ora 13 va sosi la punctul de frontieră Borș, alergătorul automobilist Hans Stuck, care va participa Duminică la cursa internațională ce se va desfășura pe dealul Feleacului.

La graniță, oaspele automobilismului românesc va fi întâmpinat de conducătorii regionalei din Cluj a Automobil Clubului Regal Român.

Dela Borș, în caravană, oaspele și gazdele se vor îndrepta spre Cluj, unde Hans Stuck va face, imediat, o escaladare de recunoaștere a parcursului.

CHESTIA ZILEI

Adevărata nenorocire...

Intr'un match de box, unul din adversari primind o dreaptă puternică la bărbie, în cădere a trecut prin podeaua ringului! (Ziarele)

— Să vezi ce bătae mâncăm dela d-na X., proprietara ringului!

Campionatele naționale de juniori
au fost amânate
Concursurile se vor desfășura la 9 Octombrie tot la Brașov

In fața imposibilității ligii Brașov de a organiza campionatele naționale de juniori pe ziua de 2 Octombrie, și în urma insistenței forului atletic, ca aceste campionate să se desfășoare tot în orașul dela poalele Tâmpei, F.R.A.,, în urma avizului favorabil dat de d. Ion Cămărășescu, a admis o amânare de o săptămână.

In consecință, campionatele naționale de juniori se vor desfășura Duminică 9 Octombrie la Brașov, pe stadionul Municipal.

Inscrieri noui se pot face până Luni 3 Octombrie pe adresa F.R.A.-ului.

DUMINICA LA BRAȘOV CAMPIONATELE NAȚIONALE

Duminică, liga Țara Bârsei va organiza campionatele regionale de juniori care ne vor edifica asupra formei în care se găsesc tinerii atleți brașoveni.

NAȚIONALELE SE VOR DESFĂȘURA INTR'UN CADRU FESTIV

Campionatele naționale de juniori se vor desfășura după declarațiile conducătorilor ligii Brașov într'un cadru festiv și într'o organizare excelentă, pregătiri intense se vor face spre a asigura acestui concurs cel mai desăvârșit succes.

Rapid și Juventus
se întâlnesc azi în Giulești
într'un match de antrenament

Continuând preparativele în vederea matchurilor oficiale de Duminică, Rapid și Juventus fac astăzi ultimul antrenament.

Cele două echipe se vor întâlni într'un match ușor, în cursul căruia vor fi utilizate formațiile care urmează să fie opuse Duminică, respectiv, Tricolorului C.F.V. și Victoriei.

UNIVERSUL Magazin SPORT

Turneul internațional de tennis al României

BAWOROWSKI (Polonia) A CAȘTIGAT CAMPIONATUL LA SIMPLU DOMNI

Finala de dublu mixt a fost întreruptă din cauza întunericului și va continua azi, când se vor juca și finalele de dublu domni și simplu doamne

Mult așteptata finală a probei de simplu domni, care s'a jucat eri după amiază între Baworowski și Cejnar, a revenit polonezului.

Dat fiind că jucătorul cehoslovac era favorit, victoria lui Baworowski este oarecum surprinzătoare.

Invingătorului însă nu i se poate contesta meritul.

Noul campion internațional de tennis al României, afară de faptul că este un bun jucător, este și un excelent tactician.

In finala de eri, a câștigat în primul rând, mulțumită acestei calități din urmă.

La începutul Baworowski s'a mulțumit să facă un joc defensiv, lăsând pe adversar să ia conducere. In acest interval nu a întreprins nicio inițiativă, mărginindu-se să răspundă calm și precis mingile plasate ale adversarului său. După ce însă Cejnar a avut două seturi câștigate, Baworowski a intrat în acțiune și a câștigat cum a vrut.

Cejnar, cu toate că a fost învins, este superior jucătorului polonez.

Favoritul finalei, eri ni s'a părut obosit, plictisit.

Lucrul acesta este și explicabil, dacă ținem seamă că în ultimele săptămâni Cejnar a jucat la turneele internaționale dela Lido-Veneția, Merano, în matchul România-Cehoslovacia și acum și la campionatele noastre internaționale.

Intr'un timp atât de scurt, atâtea matchuri și călătorii, reclamă eforturi prea mari, cari întrec până și puterile unui tânăr voinic, cum este Cejnar.

La această oboseală fizică dacă mai adăugăm și surmenajul nervos — căci într'un match de tennis nu lucrează numai corpul, dar și nervii sunt puși serios la încercare — trebue să recunoaștem că simpaticul jucător ceh avea eri puțini sorți de izbândă.

Totuși matchul a început în avantajul lui Cejnar, care a câștigat primul și al treilea set. Acest succes a fost obținut fără îndoială de jocul său de excelentă calitate. Prin mingi variate și bine pregătite, Cejnar a câștigat multe puncte la fileu. După pauză însă când Baworowski — bine antrenat și acomodat cu jocul său — a izbutit să-l „passeze" în repetate rânduri, Cejnar nu a mai avut putere și nici încredere în sine să schimbe jocul.

A mai încercat să forțeze, căutând să-și impună jocul său, dar fără succes.

Acest fapt l'a demoralizat, așa încât în ultimul set a fost un simplu figurant.

Evoluția scorului: (Baworowski—Cejnar):

SETUL I: 0:1, 0:2, 1:2, 1:3, 2:3, 3:3, 4:3, 4:4, 5:4, 5:5, 5:6, 5:7.

SETUL II: 1:0, 1:1, 1:2, 1:3, 2:3, 2:4, 3:4, 4:4, 5-4, 6:4.

SETUL III: 1:0, 1:1, 1:2, 2:2, 3:2, 3:3, 4:3, 4:4, 4:5, 4:6.

SETUL IV: 1:0, 1:1, 2:1, 3:1, 3:2, 4:2, 5:2, 5:3, 6:3.

SETUL V: 1:0, 2:0, 3:0, 3:1, 4:1, 5:1, 6:1.

❖

Eri dimineață s'au jucat cele două semifinale de dublu domni, cari au revenit perechilor Schmidt, Tănăsescu și Caralulis-Reti.

Primii au repetat victoria lor dela matchul Cehoslovacia-România dispunând în trei seturi, de cuplul ceh Cejnar-Ambros, iar „dohertystii" au învins la rândul lor echipa „politehniciană" Botez-Rurac, care în ajun eliminase dublul Baworowski-Benedek.

La dublu mixt una din semifinale s'a jucat de dimineață, iar cealaltă după amiază. Finala — care a început după terminarea matchului Baworowski-Cejnar, — nu a putut fi terminată din cauza întunericului. In momentul întreruperii ambele perechi aveau câte un set câștigat.

Rezultatele tehnice:

SIMPLU DOMNI

FINALA: Baworowski b. Cejnar 5:7, 6:4, 4:6, 6:3, 6:1.

DUBLU MIXT

SFERT DE FINALA: Bertlova, Ambros b. Zöpfel, Baworowski 7:5, 7:5.

SEMIFINALA: Berescu Schmidt b. Bertlova, Ambros 6:3, 6:3.

FINALA: Wertheim, Caralulis—Berescu, Schmidt 7:5, 3:6... întrerupt.

DUBLU DOMNI

SEMIFINALE: Schmidt, Tănăsescu b. Cejnar, Ambros 6:3, 11:9, 6:1; Réti, Caralulis b. Botez, Rurac 6:2, 6:0, 6:2.

Azi după amiază se vor disputa finalele de simplu doamne, dublu mixt și ultimul set al finalei de dublu mixt.

Inceputul partidelor a fost fixat pentru ora 14,15.

Clasamentul celor mai buni jucători de tennis din lume...

...după d. Pierre Gillou

Domni: Donald Budge (St. Unite), 2. *Bromwich* (Australia), 3. *B. Riggs* (St. Unite), 4. *H .W. Austin* (Anglia), 5. *A. K. Quist* (Australia), 6. *G. Mako* (St. Unite), 7. *S. Wood* (St. Unite). 8. *G. Hunt* (St. Unite), 9. *R. Menzel* (Germania). 10. *F. Puncec* (Iugoslavia).

Doamne: 1. *Helen Moody Wills* (St. Unite), 2. *H. Sperling* (Danemarca), 3. *A. Marble* (St. Unite), 4. *H. Jacobs* (St. Unite), 5. *S. Fabyan* (St. Unite), 6. *J. Jedrzejovska* (Polonia), 7. *D. Bundy* (St. Unite), 8. *S. Mathieu* (Franța), 9. *N. Wynne* (Australia), 10. *N. Lumb* (Angla).

Urmează în ordine următoarele: Hardwick (Anglia), Stammers (Anglia), Heine-Miller, Scriven, Wheeler.

SPECTACOLE

ARO: „Blocada" Henry Fonda Madeleine Caroll Sokoloff. Jurnal nou Fox.

SCALA: „Paradisul Furat" cu Olympe Bradna, Gene Raymond, Jurnal Paramount

CAPITOL: (sală și grădină): Domnișoara vedetă; Jurnal și completare.

CARLTON „Fac ce-mi place!" cu Irene Dunne.

CINEMA REGAL: Femeea Diabolică, cu Bette Davis—Henry Fonda, jurnal Paramount.

SELECT: Habanera și jurnal Fox.

FEMINA (plafonul descoperit): Păcate în Paradis și completare Micky Maus

PALAS BULEVARD: Eva. Jurnal și complectare.

FORUM: Tarakanova și Insula văduvelor. Ultimul sărut al d-nei Cheynei.

TRIANON: „Hollywood Hotel" și jurnal Paramount.

REGAL: „Alarma în India", cu Sabu și Raymond Massey, Jurnal Paramount

SAVOY: Muzica e viata mea. Ascensiunea muntelui Mont Blank și Program artistic, teatru de câini și pisici.

ROXY: Domnișoara vedetă; Jurnal și completare.

CORSO: Enigma colibei misterioase Jurnal și complectare.

NISSA (fost Lido): Stăpânul și Misiunea Brigăzii 41.

MARNA (Griviței 80): Aventurile lui Arsene Lupin și Se caută o femeie.

MARCONI: 100 de băeți și o fată; matchul de box: Schmelling-Joe Louis; Funeraliile M. S. Regina Maria, jurnal Paramount și artiști.

ELISEE: „Hollywood hotel" și jurnal Paramount.

RAHOVA: S'au întâlnit la miezul nopții și Calea spre ispășire.

ELYSEE: Clubul zăpăciților și Banda veselă.

AIDA: Frații Ritz în parada nebunilor și Nick Gentleman detectiv.

NONI: Dubla crimă din linia Maginot și Orizontul Pierdut.

LUCIFER: Când o spioană iubește și Aventuriera din Triest.

GLORIA: Sarati cel groaznic și A doua lună de miere.

TRIUMF: Nopți în Shanghai și In umbra scaunului electric.

EDISON: Prima iubire, Agenți secreți și trupa Geargescu-Iași.

CITY: Ciclonul și Părinți și copii.

LOLICA: Strigătul sălbaticilor și Monstrul galben.

FLORIDA: Visuri zdrobite și Alarmă în Peching.

PACHE (Str. Mătăsari 31): O crimă fără importanță și Nick gentleman detectiv.

ILEANA: Nopți princiare și Căsnicia d-rului Allan.

Clasamentul fatal

— ROMAN — de Alfredo BOGARDO

Inspectorul Snowden

— „**Sosesc ora 13,30 aerodrom. Aduc vești Morelli. Inspector Snowden**".

Ziori învârtea telegrama în mâini, plin de nedumerire.

— „Mult aș vrea să știu pentru ce vine în Italia, acest inspector Snowden. Și dece aduce știri despre Morelli când, foarte bine, l-ar fi putut aduce cu el? Cum aș mai vrea să-l am acum în mână, să-l fac să „scuipe" tot afară. Tâlharul. Bine și-a mai bătut joc de mine.

Ceiace îmi e aproape imposibil să înțeleg, e faptul care l-a determinat să comită acea serie de crime".

Renunțând însă — momentan — să mai caute explicații, comisarul se îndreptă spre aerodrom.

La sosirea avionului — era ora 10,30 — văzu scoborând trei persoane: două femei și un bărbat. Acesta purta o barbă impozantă și niște mustăți exagerat de mari, totul fiind complectat cu o pereche de ochelari colorați.

Obrazul îi era deasemenea mascat, așa că era imposibil de ghicit adevărata figura a individului.

— Dumnezeule, în ce mod copilăresc s'a mascat — reflectă Ziori. Acestea să fie faimoasele trucaje ale polițiștilor englezi, de care ei sunt atât de mândri și de care uzează atât de mult romancierii lor?

Să mă ferească Dumnezeu de gândul de a-i imita vreodată.

Se apropie de noul sosit, care se uita în juru-i nesigur și nehotărât.

— „Inspectorul Snowden?"

— „Yes. Are you doctor Ziori?"

— „Yes".

Ziori își dădu acum seama de dreptatea pe care o avea acei care se ridicaseră contra foneticei imposibile a engiezilor. Și ce glas în falset, ca și schelălăitul unui cățel răcit.

Aceasta îl făcea să-și explice dece cântecele engleze semănau mai mult cu niște miorlăituri.

Intre timp, englezul îi explicase dece venise fără Morelli.

Fiind vorba de o afacere ale cărei rădăcini sunt într'o moștenire lăsată de un cetățean englez, ziaristul trebuia să fie interogat și de autoritățile insulare.

— „In orice caz, e închis. Eu am venit aici domnule doctor Ziori, pentru a vă ajuta în cercetările pe care le-ați întreprins".

— „Mulțumesc", mormăi Ziori printre dinți. Iar pentru sine: „Mult aș vrea să știu cine l-a rugat". Apoi, reluă cu voce tare:

— „Dar cercetările mele, din moment ce vinovatul e arestat, sunt terminate".

— „Vinovatul arestat", zâmbi detectivul englez, dar nici nu poate fi vorba de așa ceva".

— „Cum, nu mi-ați spus că Morelli e închis?"

— „Da, dar nu el e vinovatul".

— „Cum nu e el vinovatul? Dar mi-am găsit revolverul, acolo unde fusese aruncat de el".

— „Mă corectez: am spus că nu e vinovat, în sensul că nu i se pot imputa crimele cu rezultat pozitiv, dar nu și atentatul comis asupra lui Coretti, pe care el l-a mărturisit".

— „Deci?"

— „Deci, numai de acela.."

— „Oh, la naiba, dar dece ar fi comis numai pe acela și nu și pe celelalte?"

— „Pentru un motiv foarte simplu. Un atentat contra lui Coretti, îndepărta pe d-ra Magda — de care el e îndrăgostit — de orice bănuială. Și numai în acest scop l-a făptuit. El nu a avut, după cum nici nu are vreun folos, depe urma acestor nenorociri".

— „Da, această explicație poate fi plauzibilă, dar nu poate fi tot el făptuitorul celorlalte crime, cu scopul precis de a îmbogăți pe acela pe care îl considera ca viitor cumnat?"

— „Dvs. uitați — îi răspunse inspectorul Snowden, pe același ton — că atunci când s'a întâmplat accidentul mortal al lui Morsini, Armando Morelli nici nu o cunoștea pe d-ra Magda Coretti și că nu a cunoscut-o decât mult mai târziu — împreună cu dvs. — la hotel Imperio".

— „Văd că sunteți foarte bine informat asupra acestei afaceri" observă surprins, comisarul.

— „M'a pus în curent acuzatul, povestindu-mi și cele mai mici amănunte. El e convins că eu — format la faimoasa școală engleză — voi găsi în cele din urmă, capătul acestor încurcate ițe" — termină cu mândrie inspectorul Snowden.

„Dacă școala engleză, dragul meu, te-a învățat să te transformi în acest fel, cu crayon ce se observă dela doi metri, îmi dau seama ce vei putea găsi" gândi Ziori.

„Care este actuala situație a clasamentului Craig?" — întrebă englezul pe Ziori, în timp ce se plimbau pe străzile orașului.

— „Ultimul clasament, a fost ținut secret".

— „Dar dvs. l-ați aflat totuș".

— „L'am aflat, desigur, în calitatea mea..."

— „Atunci?"

— „In ultima partidă, Craig a clasificat întâi pe Viviani, al patrulea pe Cherasco și al șaptelea pe Coretti. Numai aceștia interesează, pentru că sunt singurii celibatari rămași în cursă".

— „Așa dar, clasamentul general...?"

— „Clasamentul general îl are pe Cherasco primul — dintre celibatari — cu 21 puncte, urmat de Viviani cu 19 și Coretti cu 16".

— „Cum, Viviani a sărit peste Coretti?"

— „Exact. Și dacă nu ar fi răsărit Cherasco, visul frumoasei Ada s'ar putea spune că e împlinit".

— „Dvs. vă întoarceți bănuielile asupra Adei", observă Snowden surâzând.

— „Ei doamne, dar pe cineva trebue să bănuesc — isbucni comisarul. Morelli e nevinovat, Ada nevinovată, Magda... ce să mai vorbim, doamna Cherasco e un înger... Intr'o bună zi o să vi'l scumpul meu prieten Ramponi — Cav. Gerolamo Ramponi dela agenția de cercetări Argus, poate Morelli v'a pomenit ceva despre el — să-mi demonstreze că eu sunt vinovatul și de rândul acesta nu va mai protesta nimeni".

Evocat parcă de o vrăjitorie, Ramponi apăru în acel moment, în fața celor doi polițiști.

— „O, Ramponi, tocmai despre dumneata era vorba. Știi o veste frumoasă?"

— „S'auzim..."

— „Nici Morelli nu este vinovatul".

— „Știam".

— „Cum știai?"

— „Știam zic. Din moment ce d-tră polițist oficial — și Ramponi apăsă intenționat, cu dispreț, asupra acestor cuvinte — ați găsit o probă contra lui, nici nu se putea ca el să mai fie vinovatul. E unul din cele mai elementare învățăminte ale literaturii galbene".

Sfârșind aceste cuvinte, Ramponi, cu o surprinzătoare ușurință, evită un picior pe care Ziori îl adresase cu precizie în locul unde se termina haina.

— „Care sunt intențiile dvs." — întrebă mai târziu Snowden pe Ziori.

— „Azurii au plecat deja la Roma. Astă seară, cu vagon de dormit, va pleca și Craig-ii. Eu am să-i însoțesc. Dacă Morelli e în adevăr nevinovat, rămâne în picioare bănuielile lui, asupra secretarei lui Craig și atunci va fi bine să o supraveghem deaproape.

Dar, apropos, despre acea faimoasă clauză, puteți să-mi dați vre'o știre?"

Va urma

Cronica de Joi

de PETRE STEINBACH

Intâlnirea dintre echipele naționale ale Germaniei și României a stabilit un adevăr, în dauna unei legende. Cu destulă forță pentruca să nu mai fie nevoe de preliminarii și discuție prelungite.

OMOGENITATE ȘI VALOARE PERSONALA

Toată lumea a fost de acord că echipa națională a României va câștiga în omogenitate și deci în valoare dacă va fi alcătuită pe scheletul unui club.

Și a fost preferat Venus pentrucă la momentul acela era echipa, care se găsea în cea mai bună formă.

Modalitatea de desfășurare a matchului a demonstrat că soluția aceasta nu poate fi înălțată la rangul de principiu. Desmințirea — categorică pe toată întinderea ei — a venit din partea echipei germane, care deși selecționată aproape contrar a avut o omogenitate impresionantă. Cu atât mai mult cu cât — după cum se va vedea mai departe — conținea în ea elemente refractare.

Intr'adevăr, echipa națională a Germaniei, care a jucat la București, a fost selecționată din șease cluburi iar linia de atac cuprindea cinci jucători din cinci cluburi: **Biallas** (S. V. Duisburg), **Hahneman** (Admira), **Stroh** (F. C. Austria)), **Schoen** (S. C. Dresden), și **Pesser** (Rapid).

Se va obiecta poate că această omogenitate a fost inițial obținută prin aceea că echipa fusese alcătuită pe schelet vienez așa cum cu o săptămână înainte, echipa națională fusese formată cu structură germană (opt germani și trei austriaci).

E tocmai ceia ce vrem să relevăm și ceia ce constituie adevărul, de care am pomenit la începutul acestor rânduri.

Atât la Chemnitz, contra Poloniei, cât și la București, contra României, au existat în echipele germane oameni cari erau obligați să joace alături de parteneri practicând stiluri de joc cu totul diferite.

La Chemnitz, jucau trei austrieci într'o echipă cu stil de joc german, iar la București jucau trei germani într'o echipă cu stil de joc vienez. Și s'a scris destul despre diferența care există între aceste două stiluri de joc, pentru a mai insista asupra acestei chestiuni.

Ori, în ambele matchuri — câștigate la fel de ușor — echipele germane au avut o omogenitate desăvârșită, ceia ce înseamnă că atât jucătorii germani cât și cei austriaci, cari erau în minoritate, s'au încadrat perfect în stilul echipei.

Aceasta arată că un jucător de valoare se adaptează și poate juca în orice echipă și alături de orice parteneri, indiferent de stilul de joc al acestora. Cu singura condiție ca și ei să fie de valoare apropiată.

Mai presus de orice altă considerație — schelet de club, structură etnică, etc. — în formarea unei echipe naționale nu trebue să fie luată în seamă decât valoarea personală și forma de moment a jucătorului selecționabil. Altceva nimic.

Pentrucă ceia ce-i realitate este numai valoarea personală, pregătirea completă a jucătorului. Restul e legendă sau frază de efect.

O REACȚIUNE FIREASCA

Figura slabă, făcută de Rapid în finalele campionatului național și dezastrul ripensist din matchul cu Juventus, au fost pur și simplu fenomene inexplicabile pentru cei mai mulți.

Pentru noi ele nu au avut altă semnificație decât aceea precisă a unei reacțiuni firești a participării echipelor de mai sus în Cupa Europei Centrale.

Toate echipele participante s'au pregătit intens și metodic astfel ca să atingă punctul culminant al formei în perioada de desfășurare a competiției.

Și au reușit mai mult sau mai puțin. Ori dacă acest lucru este posibil printr'un antrenament potrivit, are un inconvenient destul de mare. După maximum de formă urmeaă o scădere, uneori foarte mare, care se manifestă la începutul campionatului următor competiției.

Cu și mai multă putere la echipele cari au ajuns în finală sau au fost eliminate din turul semifinal.

Și celelalte echipe au avut un maximum de formă potrivit în timp, pentru această perioadă de desfășurare a competiției. Dar faptul că au fost eliminate de la începutul ei, a făcut ca această scădere să nu se observe deoarece jucătorii au avut posibilitatea să se refacă în vacanță.

Campionatul Ungariei și cel al Italiei au adus explicației, pe care am dat-o, două confirmări evidente.

Duminica trecută, Ferencvaros a fost învins de Hungaria cu 3—0, după un spectacol foarte modest, iar Juventus a cedat cu 0—2 lui Lucchese, care în fiecare an luptă contra retrogradării.

Ferencvaros a fost finalist, iar Juventus semifinalist al competiției.

Confirmarea explicației noastre este destul de evidentă pentru a o mai comenta.

Gloria de a lupta în turul final pentru Cupa Europei Centrale își are riscurile ei.

Căldura toridă și înversunarea matchurilor sunt adversari fatali pentru jucătorii de football.

JENÖ KONRAD

a fost angajat de Juventus

„Prager Tagblat" anunță că antrenorul Konrad Jenö a fost angajat de Juventus din București.

Fostul antrenor al Ripensiei a activat până acum la Torino.

CARE-I ADEVARUL

Noi știm că există tratative foarte înaintate între conducerea grupării bucureștene și antrenorul praghez, dar că stadiul lor nu permitea încă o afirmație precisă.

Se pare însă că evenimentele în curs, au dus la o accelerare a tratativelor și dacă știrea dată de ziarul praghez corespunde adevărului, înseamnă că Jenö Konrad și-a redus simțitor pretențiile.

Programul jocurilor oficiale pentru Sâmbătă și Duminică

SAMBATA, 1 OCTOMBRIE 1938

Rezerve D. N.

Sportul Studențesc—Juventus teren A.C.S.A., ora 16, Birău Traian, Gorcea.

Juniori D. N.

Sportul Studențesc—Juventus teren A.C.S.A., ora 14, Seher.

DUMINICA, 2 OCTOMBRIE 1938

Divizia Națională

Venus—Gloria, teren Venus, ora 16 ? Caciuc Leonard, Manișoreanu Petre.

Rapid—Tricolor C.F.P.V., teren Venus, ora 14 ? Gutescu Alex., Greculescu Petre.

Rezerve D. N.

Unirea Tr.—F. C. Rapid, teren Unirea, ora 11, Pop. Victor.

Juniori D. N.

Unirea Tr.—F. C. Rapid, teren Unirea, ora 9, Iliescu Bică.

Macabi — Luceafărul, teren Macabi, ora 11, Vasiliu Petre.

Turda—Venus, teren Turda, ora 11, Ioachim Marin Ioan.

Cupa României

Ciclop—Vergu, teren Militari, ora 11. Cantargiu D., Popescu Constant.

Metropola—Mociorniță, teren S.T.B., ora 11, Ștefănescu Aurel, Dobrescu N.

M. Oficial—Leonida, teren A. C. S. A., ora 11, Secușeanu D., Weber Ludovig.

Ascam—C.F.R. Buc. Tr., teren Belvedere, ora 11, Paulini Hans, Ciofrac C-tin.

Arsenal—Gloria, teren Arsenal, ora 11, Georgescu Vasile, Kalay Tr.

S.T.B.—Zburătorii, teren S. T. B., ora 9, Alexandru Ștef. Greculescu P.

Categoria I-a A

Vif. Dacia—Titanii, teren Velodrom, ora 11, Vasilescu Bart., Gantu Maxim.

Socec Lafayette—S.E.T., teren Stadion, ora 11, Bădescu Ilie, Tr. Dumitrescu.

rezerve

Socec Lafayette—S.E.T., teren Stadion ,ora 13, Benuci Vasile.

Gloria—Ind. Iutei, teren Arsenal, ora 13, Ilie Dan.

Juniori

Vif. Dacia—Titanii, teren Velodrom, ora 9, Gantu Maxim.

Socec Lafayette—S.E.T., teren Stadion, ora 9, Tr. Dumitrescu.

Gloria—Ind. Iutei, teren Arsenal, ora 9, Kalay Francisc.

Categoria I-a B

A.C.S.A.—Militari, teren A. C. S. A., ora 16, Bercovici Herm, Krutze Ivan.

P.E.B.E.—Ager, teren B.T.M.T., ora 11, Iovam Aur., Bandrabur.

Juniori

A.C.S.A.—Militari, teren A. C. S. A., ora 14, Krutze Ioan.

Vergu—Av. Sportiv, teren Titanii, ora 9, Abazian Her.

Ascam—Lupeasca, teren Belvedere, ora 9, Ciofrac Constant.

Rezerve

Vergu—Av. Sportiv, teren Titanii, ora 13, Neguț Ioan.

Categoria II-a A

Universul—Sp. Muncitoresc, teren, S.T.B., ora 14, Mitran Constantin.

Generala—C. Românească, teren Stadion, ora 16, Cherman Gușter.

Colentina — Biruința, teren Colentina, ora 16, Horestein Woef.

Juniori cat. II-a A

Metropola—Zburătorii, teren Iuta, ora 9, Mitran Constantin.

Categoria II-a B

Metalosport—Stăruința, teren Belvedere, ora 16, Stăncescu Alexandru.

Izbânda — Dâmbovița, teren Iuta, ora 14, Jean D. Nitu.

L.P.N.—Carmen, teren Colentina, ora 9, Petrescu Haralambie.

Rezerve cat. II-a B

Victoria—Ciclop, teren Militari, ora 9, Popescu Constantin.

Categoria III-a A

Fulgerul—Distribuția, teren Turda, ora 9, Gorcea Mihai.

Fichet—F.C. Suter, teren Iuta, ora 16, Pârvulescu Odisie.

E.F.A.—C.A.B., teren Colentina, ora 11, Petrescu Haralambie.

Vremea—Grozăvești, teren Arsenal, ora 14, Pascu Onel.

Categoria III-a B

I. Dârlău—Dacia Traiană, teren Macabi, ora 16, Bercovici Matei.

Comro—Astra Română, teren Belvedere, ora 14, Cezar Iosif.

Vulturii Carp.—Justiția, teren Titanii, ora 16, Protopopescu Petre.

F. C. Băneasa—Șoimii, teren B. T. M. T., ora 9, Plăeșu Marin.

Ședința comisiei Cupei României

Voința (Tr. Severin)

va juca cu Vulturii Textila în locul C.F.R.-eului (Tr. Severin)

Grupările cari nu și-au ridicat sumele repartizate în contul deficitelor, se pot adresa casieriei F. R. F. A.

Aseară, s'a întrunit la F. R. F. A., comisia Cupei României. D. dr. Pulu Stroescu a prezidat completul Nemoianu-Popa.

S'au luat următoarele decizii:

Se omologhează în favoarea grupării Astra Română (Moreni) matchul cu P. A. S. (Pucioasa) prin forfaitul ultimei grupări.

Se admite cererea de revizuire a grupării Voința (T. Severin) și i se dă câștigat matchul disputat cu gruparea C. F. R. (T. Severin), iar Duminică 2 Oct., se programează matcul Voința-Vulturii (Lugoj) la T. Severin, la ora 15,30.

S'a trimis la Comisia superioară de apel, apelul grupării Șoimii (Fălticeni) împotriva deciziei comisiei Cupei României, prin care i s'a dat joc pierdut în matchul cu Venus (Botoșani).

Jocul Victoria (Ploești) — Prahova (Ploești) se va disputa pe arena Tricolor C. F. P. V.

Se comunică tuturor grupărilor cărora li s'au repartizat anul trecut sume în contul deficitelor și nu le-au ridicat până acum, că le-a fost creditat contul lor la F. R. F. A. cu numele respective și că cele cari nu le-au ridicat încă se pot adresa direct federației.

Ședința viitoare se va ține Miercuri 5 Oct., când se va alcătui și programul turului III al Cupei României care va avea loc la 23 Oct.

La acea dată se vor disputa 20 partide între cele 40 grupări cari se vor califica după turul de Duminică.

Ședința s'a încheiat printr'un nou expozeu al secretarului comisiei din care se poate constata pozitiv situația excelentă în care se găsește anul acesta competiția față de anii trecuți.

S'a relevat faptul că chiar din prima etapă s'au înregistrat beneficii și din felul cum este alcătuit programul etapei a II-a se poate deduce că beneficiile vor crește.

După cum se știe, echipele diviziei B. se vor deplasa toate în centrele mici unde vor servi un dublu scop: în primul rând propaganda pentru foot-ball, iar în al doilea vor atrage public și implicit nu vor mai da loc la deficite.

VENUS

se antrenează azi pe Splaiu

In vederea matchului cu Gloria, Venus se antrenează azi pe splaiu.

Antrenamentul începe la ora 3.30 după amiază.

După antrenamentul de azi se va desemna și înlocuitorul lui Albu.

Acesta va fi ales dintre Ionescu, Crum și Negrescu.

Football

● *La Timişoara s'a disputat în cadrul campionatului categoriei I-a, matchul Electrica—C. F. R. terminat la egalitate (2-2 (1-2).*

A condus d. Iania.

● *Campionatul districtului Sighişoara.*

Sighişoara : S.G.S. bate Aquila C.F.R. 3:1 (0:1). Mare surpriză. Au marcat : Schmidt, Schmidt. şi Henning dela S.G.S. şi Muroiu dela A.C.F.R.

Arbitru : Göllner.

Odorheiu : *Vitrometan Mediaş—CSMO 2:1. Medieşenii au câştigat cu greu. Arb. Mărgineanu.*

J. G. Duca jud. Odorh. : *Astra C.A.D. 3:1. Oaspeţii jucând mai legat. au câştigat pe merit. Arb Spornic.*

Mediaş : Sparta—Hargita din Odorh. 3:0. Localnicii cu echipa pusă la punct au meritat pe deplin victoria. Arbitru Daner.

● *Sportul Studenţesc convoacă jucătorii tuturor categoriilor (rugby) la un antrenament general astăzi, 29 crt.. ora 16, pe terenul velodrom.*

Orice absenţă va fi sancţionată.

● *Asociaţia sportivă „A. G. E. R." convoacă Joi 29 Septembrie la orele 2½ d. am. pe terenul „S.T.B." următorii jucători : Frenkel I, Bregher, Frenkel II, Creţu I, Şerban, Iordăchescu II. Bădulescu Gh., Titi Olănescu, Soaicescu, Hect. Creţu II, Petrescu precum şi întreaga echipă de juniori în vederea formării echipelor de Duminică contra Pebe-ului. Orice lipsă va fi aspru sancţionată cu scoaterea din orice formaţie precum şi suspendarea.*

● *Clubul sportiv „Socec—Lafayette" convoacă pentru azi Joi 29 Sept. 1938, ora 2½ d. a., pe terenul „Stadionul Muncitoresc" la antrenamentul general, pe toţi jucătorii echipelor prima, juniori şi rezerve.*

Prezenţa este obligatorie, ori ce lipsă va fi aspru sancţionată.

Vineri seară şedinţă la sediul clubului, pentru jucători.

● *Clubul polisportiv „Mociorniţa—Colţea" convoacă pentru azi 29 Sept. a. c., orele 15½ pe terenul „Unirea-Tricolor" la antrenament pe toţi jucătorii dela prima echipă, iar Vineri 30 Sept. a. c. pe toţi juniorii în vederea matchului amical ce-l au de susţinut tot pe terenul Unirea la orele 14½.*

❖

Din cauză că în sezonul acesta secţia sportivă şi în special echipa de foot-ball a cercului românesc „Congri" nu a mai activat — ba chiar se crede că se va desfiinţa — un mănunchiu de tineri sportivi s'au grupat în jurul unui club intitulat „Viforul".

In fruntea clubului care numără aproape 100 membri activi se află d-nii Octavian Pop şi Aurel Ungur.

Deocamdată noua asociaţie sportivă activează numai cu secţia football, formată din elemente tinere şi care în matchurile de până acum au înregistrat frumoase rezultate.

Echipa de football se compune din : Torcoşi, Tilea, Mesaroşi, Demeter, Coste, Morar, Papiu, Cocîorva, Moldovan, Făgărăşan şi Ritti.

In primele 2 matchuri susţinute Viforul a învins Becleanul cu 9-4 şi Reteagul cu 5-1.

● *Tenis Club Român secţia rugby convoacă pentru astăzi, 29 crt., ora 16 p. m., pe Stadionul A.N.E.F. toţi jucătorii săi în vederea unui antrenament general.*

● **Un arbitru român, d. Ştefan Doja, va conduce matchul România — Bulgaria „Surdomuţi".**

După a cincia etapă a diviziei B

A apus steaua CAO-ului

Nu toate fostele divizionare A, mai sunt la înălţime: Unirea Tricolor e serios flancată de Prahova O strălucită performanţă a Gloriei CFR. Textila a câştigat derby-ul Iaşului. Luceafărul, învins cu un scor nemeritat

Etapa a 5-a a diviziei naţionale B. s'a consumat într'o linişte mai accentuată decât cele anterioare, în sensul că nu au mai fost atâtea joviri, jocuri dure şi matchuri degenerate. Ca o deosebire de celelalte etape în aceasta n'a fost nici un forfait, deşi noi dintr'o greşeală de informaţie am anunţat că Sporting nu s'a prezentat la Rădăuţi.

In realitate, echipa din Chişinău a învins H. L. A. cu 2:1. Facem acum cuvenita rectificare.

SERIA ESTICA
GRUPA DE SUD

Unirea Tricolor leaderul grupei, a obţinut a 5-a victorie consecutivă. De data aceasta însă, foarte dificilă, căci macabiştii departe de a se intimida de galeria oboreană au jucat ca la ei acasă, iar în repriza doua deveniseră foarte periculoşi.

N"au fost însă prea eficaci, astfel încât oborenii au reuşit să-şi conserve avantajul. Trebue să remarcăm că Unirea Tricolor sau mai bine spus copiii din care e alcătuită echipa, nu au mai avut puterea necesară să ducă trainul până la sfârşit.

Nu au avut suficientă condiţie fizică şi de acest lucru conducerea va trebui să ţie seamă în viitor.

Macaby a jucat frumos, şi poate spera în acest an la succese frumoase.

DACIA UNIREA IN DEGRINGOLADA

Foştii divizionari A. din Brăila au suferit o nouă înfrângere de data aceasta la Ploeşti, din partea Prahovei. Dacia Unirea promitea la un moment dat să joace un rol de frunte în divizia naţională B. dar probabil că jucătorii cred că nu e pentru ei — au jucat doar în A! — şi îşi fac de cap.

Prahova prin victoria obţinută, talonează serios pe Unirea Tricolor. Ploeştenii, repetăm, nu joacă un football prea avansat ca stil: îl joacă pentru rezultat şi posedă în linia de atac un mare realizator. Criciotoiu, a cărui contribuţie în matchurile de Duminică a fost hotărîtoare.

LUCEAFARUL PUTEA OBŢINE MAI MULT

In faţa A. S. Constanţei, Luceafărul a jucat slab. De altfel, ca şi învingătorii, cari traversează o perioadă de acută criză. A fost un match anost cu excepţia câtorva faze, din repriza II-a, când Luceafărul a fost mai periculos. Că n'a putut înscrie mai mult, se datoreşte portarului Alfons care a avut o zi foarte bună.

LA FEL MOCIORNIŢA

In faţa Franco Românei la Brăila. Totuşi rezultatul de 4:0 este exagerat considerând maniera în care s'a' desfăşurat jocul pe teren, căci Colţea a jucat foarte frumos şi a fost de multe ori în situaţii de marcare dar linia de atac nu ştie să fructifice.

Ultimul punct al brăilenilor a fost înscris din offside de Unguroiu.

Arbitrul a acordat totuşi goalul pentru a compensa un penalty neacordat în careul bucureştenilor.

Iată legea compensaţiei după d. Cuciaş: acorzi un goal nevalabil pentru a compensa neacordarea unui penalty care, în definitiv, putea să fie tras afară, în bară sau să fie apărat!

IN FINE, TURDA A CAŞTIGAT

Dar cu 6:2 şi în dauna A. C. F. R. -ului. Bucureştenii au jucat bine şi au avut şansa să înscrie din primul minut ridicându-şi astfel moralul. Braşovenii sunt o echipă slabă şi care Duminecă a fost lipsită şi de portar.

Scuzele braşovenilor nu micşorează cu nimic valoarea performanţei bucureştenilor, cari au prestat un joc admirabil, depunând toate eforturile posibile pentru victoria clubului lor.

Ar fi de dorit însă ca pentru viitor unii din băeţi să-şi mai tempereze elanul pentru ca nici o victorie să nu fie pătată.

GRUPA DE NORD
PERFORMANŢA GLORIEI C. F. R.

Gloria C. F. R. din Galaţi a jucat la Cernăuţi cu Dragoş Vodă pe care l-a învins cu 2:0. Este o performanţă admirabilă graţie căreia gălăţenii s'au instalat pentru multă vreme în fruntea clasamentului grupei. Fără să căutăm să micşorăm meritele învingătorilor trebue să recunoaştem că sarcina le-a fost mult uşurată de felul în care s'a prezentat însăşi adversarul lor: cu o echipă în cari intrau câţiva jucători vechi între cari Tomovici, complet neantrenaţi şi în imposibilitate să facă faţă jocului.

E probabil că această înfrângere să-i coste campionatul grupei şi încă un an în B. Dar vor învăţa să fie sportivi, să nu-şi mai lovească adversarul şi să joace totdeauna cu inimă.

NU E BINE SA DESCHIZI SCORUL...

Cel puţin nu întotdeauna, căci Traian deşi a înscris primul punct D. V. A.-ului, a rămas cu el, pe când gălăţeni au înscris pe urmă... numai 9 goaluri.

D. V. A. este în deplin progres. După ce a obţinut o victorie frumoasă la Iaşi a sdrobit acum şi pe Traian care oricum nu este o echipă slabă. Din sursă particulară deţinem însă informaţia că portarul Traianului ar fi fost serios lovit în primele 10 minute de joc şi că s'ar fi resimţit tot matchul. In acest caz înfrângerea echipei din Tighina are o scuză valabilă.

DERBYUL IAŞILOR

A fost câştigat pe merit de Textila M. V. după o partidă urâtă la apogeu.

Victoria C. F. R. este în continuu regres şi e păcat căci începuse foarte frumos; nu s'ar putea face nimic ca să redevie aşa cum a fost la începutul campionatului?

Noi am crezut că este numai o criză pasageră de formă dar constatăm că e o stare permanentă. De unde se poate deduce că primele două partide cu echipe slabe ne-au făcut să supraestimăm echipa din Iaşi, căci cum a dat de adversari mai serioşi şi-a arătat valoarea reală

SERIA VESTICA
GRUPA DE SUD

Are un nou leader în Jiul din Petroşani care a obţinut o victorie la scor în dauna Şoimilor chiar pe terenul acestora. Ne vin veşti că echipa din Petroşani ar fi în formă mare dar, mai mult ca probabil că adversarul a fost atâta de slab încât i-a permis să facă orice.

Pentru constatarea formei Jiului aşteptăm să întâlnească un adversar mai serios şi după aceea ne vom pronunţa.

Despre Şoimii ce să spunem? Sunt slabi.

VULTURII DIN NOU INVINGATORI

De data aceasta în dauna Rovinei Griviţa din Craiova. Echipa din Lugoj se menţine mereu pe primul plan al grupei şi cu siguranţă că până la sfârşitul campionatului va avea un cuvânt de spus.

In schimb craiovenii vin să confirme odată mai mult că nu sunt o echipă de deplasare. Pe teren propriu obţin rezultate care le dau dreptul să spere foarte mult, dar pe cari le infirmă imediat ce joacă pe teren străin.

Este o situaţie din cauza căreia se vor putea afirma foarte greu.

S'A DUS C. A. O...

Craiovan cealaltă echipă din Craiova a învins categoric C. A. O. cu 3:1. Orădenii sunt departe de forma care le-a făcut faima de odinioară.

Dar nu atâta încât o victorie asupra lor să nu mai conteze. Şi pentru asta Craiovan merită felicitat. Echipa a jucat foarte frumos şi se află actualmente în condiţie şi formă perfecte. Ceeace le dă dreptul să spere de aci înainte la alte succese. Aşteptăm confirmarea acestor previziuni pentru a vedea dacă victoria lor de acum nu este cumva numai un foc de pae.

VICTORIA MINERULUI

Echipa din Lupeni a învins cu 3:0 pe Unirea M. V. Ultima este cea mai slabă grupă aşa încât victoria Minerului nu are decât o semnificaţie negativă. Ne arată că nici învingătorii nu mai sunt în forma dela începutul campionatului, că sunt în regres. Aşteptăm confirmarea.

GRUPA DE NORD

Are şi ea un leader de certă valoare în Mureşul din Tg. Mureş. Victoria obţinută asupra S. G. S-ului le-a permis să se detaşeze serios de restul plutonului aşa încât până în toamnă va fi aproape imposibil de detronat. De altfel şi merită cu prisosinţă acest loc: n'au fost înfrânţi nici odată şi au un goal average mai mult decât frumos.

ECHIPA DRAWURILOR

Crişana pare că şi-a propus să facă numai partide egale căci până acum a reuşit deja trei.

Ultima, în compania Olimpiei C. F. R. la Satu Mare. Orădenii au condus 75 minute dar nu au fost atâta de superiori încât să poată emite pretenţii de victorie. Aşa că rezultatul matchului este cât se poate de just. Conducerea Crişanei ar trebui să facă unele modificări liniei de atac pentru a-i imprima o notă de agresivitate şi o eficacitate mai mare. Altfel tot făcând aşa la matchuri nule nu vedem ce şanse va avea în campionat.

IN SFARŞIT STARUINŢA

A câştigat din nou un match învingând pe Industria Sârmei. Să fie acesta un semn de redresare a echipei orădene? Nu ştim. In orice caz o victorie asupra Industriei Sârmei înseamnă foarte mult, căci noua promovată în divizia B este una din echipele bune ale grupei.

Matchul nu a fost deloc uşor pentru Stăruinţa şi se poate spune că au beneficiat şi de oarecare şansă întru obţinerea victoriei. Aşa încât mai au nevoe să fie verificaţi.

UNIVERSITATEA IN IMPAS

La Cluj, Universitatea abea a reuşit să învingă cu 1:0 pe Victoria din Carei. Jocul foarte slab al clujenilor, pune o gravă problemă pentru echipa fostă în divizia naţională A.

Sau nu s'a adaptat încă competiţiei sau, cu toate eforturile pe carî le-a făcut, nu şi-a putut constitui o echipă care să corespundă. De altfel nu ne miră, deoarece în linia de atac au cam aceeaşi jucători de anul trecut, cari se ştie ce figură au făcut. Aceşti jucători sunt toţi tineri şi o parte din conducerea clujeană se încăpăţânează să vadă în ei talente. Aşteptăm ca să se convingă în fine şi ei de contrariul, căci restul lumi s'a convins de mult.

MONOPOL IN CONTINUU PROGRES

Cealaltă echipă din Tg.-Mureş a reuşit din nou o performanţă bună: match nul cu Tricolor la Baia Mare. Se constată de la o săptămână la alta progresul echipei Monopol care posedă actualmente câţiva jucători de valoare între carî citâm pe înaintaşul Elekeş.

Echipa este încă nouă şi jucătorii nu au avut încă timpul necesar să se obicinuiască împreună. Când se va cimenta legătura între ei, cu siguranţă că vor obţine rezultate foarte bune.

Şedinţa de seară
a comisiei sportului rural

Comisiunea pentru diriguirea sportului rural s'a întrunit aseară la F. R. F. A. într'o şedinţă în cursul căreia s'au luat următoarele hotărîri :

S'a decis să se trimită sugestiuni către ligi pentru funcţionarea comisiunilor judeţene şi de plasă.

CREAREA UNUI CORP DE ARBITRI RURALI

S'au făcut unele sugestiuni cu privire la crearea unui corp de arbitri rurali. De exemplu s'a decis să se intervie pe lângă F. R. F. A. pentru ca nici un arbitru să nu fie avansat la un anumit grad până când nu a condus gratuit cel puţin 4 jocuri la ţară.

In continuare s'a procedat la stabilirea formelor de funcţionare a cluburilor rurale, urmând ca ulterior să pună în practică cele stabilite eri seară

DUMINICA UN MATCH

Duminică după amiază se va disputa în comuna Flămânzeni un match între Flămânzeni şi Buftea pentru cupa Creţulescu. Va asista întreaga comisie.

CAZUL
jucătorului Mihăilescu va fi judecat la 5 Octombrie

Aseară comisia de transferări urma să judece cazul jucătorului Mihăilescu (Sportul Studenţesc) contestat de gruparea Juventus.

Şedinţa comisiei a fost amânată pentru Miercuri, 5 Oct. pentru când gruparea Tricolor—Venus a fost invitată să-şi trimeată un delegat la F.R.F.A. spre a-i susţine pretenţiile.

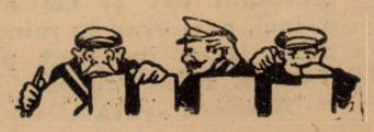

Ședința comisiei ligii de Sud

Juventus amendat cu 2000 lei

Ratificări de comisii districtuale și alte decizii importante ale comisiei ligii de Sud

In ședința ținută aseară, comisiunea ligii de Sud a luat următoarele decizii:

S'a admis apelul grupării Isbânda (București) și s'a redus la 5 luni suspendarea jucătorului Marinescu Florian.

S'a aprobat cererea grupării Olimpia (București) ca echipa sa de juniori să activeze și mai departe în cadrul campionatului de juniori al diviziei naționale.

S'a respins cererea grupării Concordia (Târgoviște) de a fi trecută în districtul Ploești.

S'a respins, pentru neplata taxei, apelul introdus de d. Manolescu, contra deciziei districtului prin care i s'a interzis accesul pe terenul A,S,C,A.M,

S'a admis recursul jucătorului Déju (I. Dârlău) reducându-i-se pedeapsa la 3 luni

S'a respins ca netaxat recursul jucătorului Gustav Rafay din gruparea Primăria (Brăila)

Reprezentativa de juniori a districtului Bazargic a fost declarată câștigătoarea cupei V. V. Tilica.

S'a dat aviz favorabil afilierii grupărilor: F. C. Mărășești (Valea Călugărească), Garajele Mihăescu (București) și Standard (București).

S'a ratificat alegerea făcută la districtul Bazargic cu următoarea alcătuire:

Președinte: prof. Luscan.

Membrii: Chițineger, Arșov, Omer, Constantinescu.

Idem districtul Călărași Silistra: președinte: I. Pascu.

Membrii: Melidon, Lt. N. Mihail, I. Florescu.

Idem Brăila: președinte: I. Petrescu; membrii: Al. Theodorescu, Ghenoiu, N. Belcin. V. Jildiceanu.

Idem Focșani: președinte Paraschiv Chiriță; membrii: D. Dinescu, N. Grigorescu, av. G. Gugulide, P. Codrescu.

S'a respins demisia d-lui Alex. Ivanovici din calitatea de membru al ligii de sud.

Idem aceea a d-lui Popescu-Pion din calitatea de președinte al districtului Giurgiu.

S'a dat aviz favorabil schimbării numelui grupării Comro în acela de Asociația funcționarilor de bancă.

S'a luat act de încetarea litigiului Dacia Unirea-F. C. Rapid prin încheerea unui nou acord între ele.

S'a satisfăcut cooptarea d-lui Dima ca cenzor în comisia districtului București în locul decedatului Longhin.

Gruparea Juventus a fost amendată cu lei 2000 pentru disputarea unui joc la Giurgiu fără aprobarea ligii.

Conform noului regulament s'a numit comisia footballului rural liga de sud:

Președinte: colonel Petre Dumitru.

Membrii: cpt. Mariucel, Velicu.

Micu s'a restabilit și va juca sigur la Cluj

Mijlocașul centru al Juventusului, Micu, a fost în ultima săptămână bolnav.

Acum este complet restabilit și va intra în echipă azi, în matchul de antrenament cu Rapid.

Astfel că la Cluj, contra Victoriei, Juventus va alinia echipa completă.

Football

În urma matchului de foot-ball GERMANIA-ROMANIA

Critica domnilor critici, constatări și observațiuni

de general GABRIEL MARINESCU
Vice președinte al F. R. F. A.

Echipa națională a fost sdrobită de... a fost învinsă... a cedat la scorul... etc., c'am sub aceste titluri aproape toate gazetele prin critici sportivi au umplut coloanele ziarelor respective cu competințele lor în aprecierea felului cum s'a desfășurat jocul în matchul de foot-ball între echipa națională a Germaniei și a României.

Te miri de unde atâtea competințe, atâtea păreri autorizate cu constatări precise de cauze și efecte. Nu știu dacă vre-o oficialitate sportivă i-a confirmat vre-o dată în priceperea lor în cele ale sportului și iar nu știu câtă obiectivitate și cinste profesională pot pune și mai ales pot pricepe între cele ce au văzut și cele ce au așternut în scris pe hârtie.

Nimeni nu i-a ales și nimeni nu i-a uns în această întrebuințare, iar ei până în prezent nici unul n'a făcut ceva mai de seamă în sport de natură a se putea prevala de titlul lor și așa fel să-ți da seama că trebuie să apleci steagul în fața părerilor lor certificate și fără drept de apel.

Până acum nimic. Suficient să cunoști jocul și apoi să ai notat următoarele:

1. Echipa nu a avut coeziune.
2. Linia de halfi nu a funcționat.
3. Inaintarea nu a avut putere de pătrundere.
4. Apărarea nu și-a găsit legătura.
5. Portarul nu a apărat uniform

și dacă echipa a ieșit învinsă și cunoașteți numele jucătorilor pe compartimente, îi foarfeci după cum te taie capul, fără nici o răspundere și gata critica.

Dacă aceiași echipă ese învingătoare, schimbați în bine însemnările de mai sus și apoi ținute gură de laude, de aprecieri de bine de tot felul etc.

Și într'un caz și în celălalt un desmăț de păreri ne cenzurate nici de capacitatea celui ce scrie nici de obiectivitatea și inteligența lui.

Păcat că în acest secol de invențiuni de tot felul nu s'a inventat un aparat de măsurat prostia omenească. Așa am fi avut pretențiunea de a ști cu ce indice marcat începe onor competența neautorizat critica. (Mă tem însă că mulți nu ar mai fi angajați de ziarele respective).

Noroc că răsfoind diferite ziare constați asemănarea criticilor și imediat tragi concluzia că este opera uneia și aceleiași persoane. Tot este bine că prea ar fi mulți nechemați.

Pentru lămurirea publicului este interesant de știut următoarele: toate grupările au puc la dispoziția F.R.F.A., necondiționat jucători pentru a-și putea alcătui echipa națională.

Puși sub observație în jocurile pentru campionat, d. Luchide care avea delegație în acest scop, a prezentat comisiunei de selecție un lot de jucători din care a fost formată echipa prin eliminarea unora.

Pentru a putea fi jucător de foot-ball trebuie să cunoști bine jocul în detaliile lui, să fii inteligent, să ai cunoștință de tehnica lui și să o aplici în teren și să ai condiție fizică pentru a putea juca bine 90 de minute.

Echipa merită toată lauda. iar selecționerii bine au făcut că au închegat o echipă românească păstrând proporția 8—3. Acest motiv nu micșorează cu nimic din valoarea unor jucători neselecționați, criteriu de selecționare fiind ca echipa să fie și *națională și românească*.

Toți jucătorii aleși spre ciuda criticilor sportivi au răspuns la condițiunile de mai sus, au jucat cu un elan năvalnic, au avut coeziune și cu puțin noroc și cu alt arbitru, altul ar fi fost și rezultatul.

Dar ori care ar fi fost rezultatul nu putem avea pretențiunea de a fi la înălțimea soccerului practicat de adversarii noștri și dacă socotim cărora grupări au aparținut până acum jucătorii care au intrat în componența echipei adverse apoi trebuie să fim cu toți de acord că a învins pe drept echipa cea mai bună.

Grupările, jucătorii și comisia de selecție și-au făcut datoria, dacă este o lecție și un învățământ de tras aceasta revine de drept conducătorilor de fapt ai Federației.

Pentru organizarea unui joc internațional care adesea a adus la casă până aproape de două milioane lei, nu este suficient să iei jucătorii grupărilor și în preajma luptei să-i aduni pentru un joc de încercare.

Trebuie să învățăm să-i pregătim, să producem jucători de talia adversarului și să practicăm jocul lor. Aci poartă răspunderea F. R. F. A., care încasează fără să facă nimic în schimb și toate felicitările aici trebuesc îndreptate. Grupările care în majoritate sunt în dezastru financiar și de care nimeni nu vrea să audă au făcut tot ceau putut și au dat ce a fost mai bun din ce au avut.

Noi de abia suntem în faza de învățarea jocului totuși credem că știm totul, iar puținii antrenori streini ce-i avem și îi plătim cu mare greutate sunt izgoniți prin lege din țară fără a avea antrenori români. Aici iar este vina F. R. F. A., care probabil că are alte preocupări pe care eu nu sunt n măsură să le știu, deși eu cred că îi revine dreptul să facă o școală de antrenori, să aducă un antrenor federal de bună calitate să facă o școală de arbitri, să alcătuiască din vreme o echipă națională cu rezerve, să-i antreneze și la momentul necesar să aibă de unde alege și să-și culeagă roadele. Dar aceasta cere cheltuială, și pentru așa ceva nu sunt bani.

Acesta este adevărul, adevărat, — și cauza înfrângerilor. — Prea mulți oficiali din care unii nu fac altceva decât să pedepsească grupări, să aducă ofense s anticipat să dea părerea lor asupra valoarei unei echipe constituită ad-hoc arătând lipsuri pe care ei cei dintâi ar fi avut datoria să le înlăture.

Și fiindcă a venit vorba de astfel de oficiali am făcut constatarea că la matchurile internaționale apar câțiva indivizi care altă dată nu se văd, își dau aere de potentați ai sportului, cu gravitate își dau părerile lor, vorbesc tare să fie auziți, arată anticipat defectele echipei și imposibilitatea de succes, secomoplac a fi admirați în suveranitatea părerilor ce exprimă. Aceștia sunt cobitorile echipelor, sunt paraziți și profitori sunt cucuvelele sportului.

Dece nu?

S'ar putea înființa și la noi o școală de antrenori, arbitri și jucători

In nenumărate rânduri s'a scris în ziarul nostru despre nepregătirea tehnică a arbitrilor, a antrenorilor sau a jucătorilor. Mai mult, săptămâna trecută am relevat lipsa aproape totală a antrenorilor de origine sau de cetățenie română și propuneam pe de o parte înființarea unei școale naționale de antrenori iar pe de altă parte sugeram conducerii academiei naționale de educație fizică pregătirea elevilor săi în acest sens.

Ambele soluții ni se par bune atât pentru jocul de football cât și pentru o serie întreagă de români cari și-ar găsi astfel o ocupație onorabilă și bănoasă.

Mai spuneam că exemplele din străinătate sunt concludente și convingătoare prin faptul că ori unde s'a organizat metodic și inteligent pregătirea elementelor active sau de conducere, roadele s'au arătat fără întârziere.

Vom da astăzi un exemplu strălucit, care poate fi urmat punct cu punct de organele de conducere ale tuturor federațiilor noastre sportive, de oarece metoda este aplicabilă la orice sport.

Vom arăta cum a reușit Italia să ridice elemente autohtone în football și cum încearcă acum să facă acelaș lucru în rugby.

Metoda este aplicată de mai mulți ani în football și a fost adoptată de federația italiană de rugby chiar din toamna aceasta.

F. I. R. s'a ocupat în egală măsură de arbitri, antrenori și jucători.

La începutul lunii acesteia au fost concentrați la Roma cinci zeci de arbitri, unde au studiat regulamentul „în litera și în spiritul său". La sfârșitul cursului, arbitrii au dat un examen amănunțit și riguros.

Deasemenea, în conformitate cu o hotărâre mai veche prin care se interzicea funcționarea antrenorilor fără o licență specială eliberată de oficialitate, s'au organizat la Roma încă două cursuri pentru antrenori: la primul curs au fost admiși aspiranții la licența de elevi-antrenori, iar la al doilea, elevii-antrenori din anii trecuți, considerați în stare să poată deveni antrenori brevetați.

In sfârșit, s'a organizat și un curs pentru jucători cari au fost învățați cum să-și poată ameliora condiția fizică și tehnică, în acelaș timp însușindu-și cunoștințele de regulament. Absolvenții acestor cursuri, și numai ei, pot ocupa funcțiunea de căpitani ai echipelor în care activează.

Iar pentru a stimula preocupările atletice ale jucătorilor, s'au organizat concursuri eliminatorii regionale și inter-regionale, cu finala la Roma.

Acestea sunt faptele brute.

Să analizăm acum excelentele lor urmări, pentru a convinge astfel și pe oficialii noștri că trebue măcar acum să nu mai lase inițiativei particulare unele măsuri care le incumbă.

Incepem cu arbitrii.

Strânși la un loc, cei mai buni arbitri din țară își vor lămuri punctele neclare din regulament și nu vor mai hotărî variat în cazuri identice. Cu siguranță nu vom mai vedea spectacolul hilariant al unui arbitru din prima ligă, care dictează „doi la doi" în careul de 6 m. fiindcă, la o lovitură liberă dela poartă, mingea fusese atinsă de jucătorul amic înainte de a depăși linia de 16 m.

Apoi credem că nu mai este nevoe să pledăm pentru pregătirea fizică, tehnică și teoretică a jucătorilor. N'am mai vedea talente sfrijite, nici jucători cari nu cunosc regulamentul. Iar spectacolul căpitanilor de echipe care, căpitani deh, înjură arbitrii fiindcă sunt purtătorii de cuvânt — pe teren — ai conducerilor de cluburi, ar dispărea negreșit.

Am lăsat la urmă chestiunea antrenorilor, fiindcă este cea mai însemnată.

In primul rând, prin școala de antrenori s'ar crea tocmai ce n'avem, adică antrenori. Dacă am avea cu cine să-i înlocuim, ar peri de pe terenurile de sport toți acei improvizați — impostori, cari, pentru simplul motiv că se numește transtisian, sug abundent și inutil bugetele sărace ale cluburilor amatoare.

Dar prin școala de antrenori s'ar realiza ceva și mai important: s'ar crea și s'ar impune un sistem unitar de joc care ar ușura alcătuirea reprezentativelor regionale și naționale. Nu s'ar mai pune probleme neserioase ca în trecut, când nu se putea selecționa cutare jucător fiindcă sistemul său de joc nu convenea altui jucător mai vedetă și prin aceasta mai sigur pe locul din reprezentativă.

S'ar putea împământeni și la noi jocul care să se întemeeze pe asociație, cum este spre exemplu footballul german sau italian, nu pe vedete, cum este footballul austro-maghiar și cu foot-ball-ul austro-maghiar și cum din nenorocire este și al nostru.

(Credem că nu mai este nevoe să pledăm pentru asociație).

Pentru a se realiza cursurile de mai sus, adică pentru arbitri, jucători și antrenori, este nevoe de personal, hai să-l numim așa, didactic.

Credem că în țara noastră sunt destui cunoscători ai regulamentului, destui — încă prea destui — specialiști într'ale educației fizice; mai puțini ni se par cunoscătorii jocului propriu zis, care să-l aprofundeze și să-l aplice la temperamentul jucătorilor români. Dar, în orice caz, sunt câțiva. Iar dacă oficialilor li se pare că n'au găsit încă specialistul, n'au decât să-l aducă din altă parte sub formă de antrenor federal, consilier tehnic, etc.

Socotim că problemele ridicate în rândurile de mai sus sunt de importanță vitală pentru spiritul românesc și credem că pot fi rezolvate fără nici o greutate, dar cu puțintică bună voință.

VIRGIL POPESCU

F.R.F.A. refuză extrădarea lui Covaci II și Scherz

Eri am scris că gruparea C.A.O. a intervenit pe lângă F.R.F.A. pentru extrădarea jucătorilor Covaci II și C. Scherz, care au plecat în Belgia.

F.R.F.A. însă, a răspuns atât C.A.O.-ului, cât și federației belgiene că refuză să acorde extrădare numiților jucători.

Azi la Bănesa

O reuniune de frumos interes

In Premiul Moreni va reintra Brancas

Un pariu austriac foarte atractiv

Jockey-Clubul a alcătuit pentru ziua de azi, o zi de toamnă adevărată, cu pădurile însângerate, un buchet de curse interesante.

Principala caracteristică a alergărilor de azi, este egalitatea.

Intr'adevăr, o spunem sincer că aproape nu putem afirma că o cursă este mai interesantă ca alta.

E un program uniform în lucruri bune, în curse cu sosiri ce se vor desfășura în exclamații de emoții strânse.

Sunt alergări tipice de galop așa cum Jockey-Clubul ne-a obișnuit de atâta timp.

Dacă nu există un premiu care să ne facă să insistăm mai mult asupra lui, dacă nu este o alergare cu pretenții oarecum justificate și poate gratuite, e îndeajuns o singură privire asupra programului, inteligent alcătuit, ca interesul să îndrepte spre porțile elegantului hipodrom al Jockey-Clubului, un public numeros și dornic de senzații și spectacol pur sportiv.

La această caracteristică a alergărilor de galop de azi se adaogă acelea a partanților numeroși și a vedetelor consacrate prin victorii anterioare.

Handicapurile sunt, după cum am mai spus și despre întreg programul de azi, excelent alcătuite, prezentând încă un durabil interes pentru acei turfiști pasionați de galop.

Dintre toate premiile, Premiul Moreni, alergat pe 1700 metri și dotat cu 30.000 lei, este cel mai interesant.

In acest premiu, figurează Stop, Brancas, Don Basil, Răvaș și Madrigal.

Asta nu înseamnă că restul partanților nu vor folosi la ducerea unei bune trene, utilă măririi aceluiași interes.

Totuși alergarea nu se va reduce la un duel între Stop și Brancas, ultimul unul din cei mai buni treiani ai noștri.

Don Basil este iarăși un pretendent cu serioase veleități la victoria primilor doi, Stop și Brancas.

Madrigal și Răvaș sunt alți doi partanți cari prin comportarea lor vor augmenta succesul alergărilor.

In plus Premiul Buștenari și Băicoi oferă spectacolul unor alergări în care doui-anii se vor întrece în a-și dovedi calitățile.

✱

1. PR. TISMANA: Saturnus, calul cu primă șansă pe hârtie, se lovește de două mari inconveniente: starea precară a picioarelor și faptul că la greutatea ce va purta nu va putea fi încălecat suficient de energic. In asemenea condiții ii vom prefera pe Biribi, care stă pe câteva performanțe concludente. Cin'te ține, care deține o condiție maximă, va fi extrem de periculoasă.

Indicăm: BIRIBI, Saturnus, Cin'te ține.

2. PR. CAMPINA (repr. 1-a): Getta, Marcella și Carmen sunt concurentele cu cele mai justificate titluri de a-și adjudeca acest premiu. Dacă pensionara lui Gill n'ar fi un element deceptionant și în plus susceptibil de a-și lăsa șansa la start, am indica-o fără nici o ezitare, întrucât ultima ei alergare este cât se poate de bună. Din motivele de mai sus, îi vom prefera însă pe Getta, care este mult mai corectă.

Indicăm: GETTA, Marcella, Carmen.

3. PR. BAICOI: In această cursă se vor întâlni o serie de elemente neconfirmate. Bazându-ne după comportările dela antrenament, în care se arată mai bun decât Zamfira, Olaf credem că va trece primul linia sosirei. Opinca și Conița II vor putea, în caz de eșec al pensionarului lui Gabens, să-și apropie acest handicap.

Indicăm: OLAF, Opinca, Conița II.

4. PR. MORENI: Brancas, deși pe hârtie prezintă o frumoasă șansă, nu credem să poată reintra victorios întrucât spre a-și regăsi valoarea maximă, necesită două-trei alergări serioase. In lipsa lui, lupta se va da între Stop și Madrigal. Pe distanța probei vom prefera pensionarul Hergheliei Scroviștea.

Indicăm: MADRIGAL, Stop, Brancas.

5. PR. BUȘTENARI: Amnar este de altă clasă decât adversarii ce întâlnește în acest premiu. Adversarele mai de temut ce întâlnește sunt Sulița și Traviata, care vor beneficia și de descărcarea apprentis-ilor ce le vor încăleca.

Indicăm: AMNAR, Sulita, Traviata.

6. PR. CAMPINA (repr. 2-a): Brânceni, Accacia și Foulaubin, sunt caii între cari credem că se va lupta pentru victorie. Intre ei, marcarea unei preferințe este din cele mai grele. Accacia deși a dovedit Duminică o formă impecabilă, se lovește de inconvenientul distanței cam lungi. Intre Foulaubin și Brânceni, doi cai cari își vin în formă, vom acorda încrederea noastră pensionarului lui Deinbeck, care are la activ o ultimă performanță bună. Menționăm însă, că surul îi va fi un adversar redutabil și că o inversare a ordinei nu ne-ar surprinde.

Indicăm: BRANCENI Foulaubin, Accacia.

7. PR. OCNIȚA: My Lass și Spătar sunt cei mai bine situați ca greutate. Cum prima este de altă clasă decât adversarul ei, credem că va putea învinge handicapul de 6 kg. ce are de suportat. Bine încălecat, Meșterul Manole va fi un concurent de temut.

Indicăm: MY LASS, Spătar, Meșteru Manole.

x

Programul alergărilor

Băneasa: Ziua VI-a, Joi 29 Septembrie

Pr. TISMANA — 1500 m. 20.000 lei

Ștefania,	54	Tănase
Cin'te ține,	52½	Iosza
Saturnus,	49½	Huțuleac
Balsors,	54	Horvath
Naum,	45	Crișan
Neta,	57	0
Biribi,	58½	Cucu A.
Loti,	49½	?
Cărăbuș,	49½	Logofătu
Foulaubin,	49½	0
Onuța,	49½	0
[illegible]șor,	48	Oprescu

Pr. CAMPINA — 1600 metri Welter h'cap — 25.000 lei Repriza I-a

Menelik	62	0
Tuluța	58	R. Cristea
Korvin	56½	0
Sukoro	56	Ilinca
Afurisit	56	0
Marcella	55½	Enescu G.
Neta	54½	Vincent
Getta	54	Huțuleac
Carmen	52½	Cucu A.
Nacelle d'Or	52	Direr
Spătar	51	0
Nolcică	50	Tănase

Pr. BAICOI — 1000 metri Handicap vânz. — 25.000 lei

Conița II	60	Cucu
Olaf	53½	Huțuleac
Opinca	52½	Iosza
Bucurescioara	51½	Ionescu
P'tit Noir	51	Enescu A.
Harar	49	Tănase
Caliacra	48½	x
Tricolor	47½	Logofătu
Dictator	40	Oprescu

Pr. MORENI — 1700 metri 30.000 lei

Amaranthe	49½	Oprescu
M. en avant	57	Crișan
Stop	56½	Urdăreanu
Madrigal	56	Mullot
Don Basil	53½	Cucu A.
Răvaș,	57	Tănase
My Lass	51	0
Nolcică,	50	0
Brancas	58½	Vincent R.

Pr. BUȘTENARI — 1100 metri 25.000 lei

Bravo mă	50	Gosztonyi
Molda	52½	Iosza
Sulița	48½	Crișan
Cremene	52½	x
Traviata	48½	Urdăreanu
Amnar	50	Mullot
Cosac	50	Frandes
Mazepa	50	Tănase
Stăpân	50	Cucu

Pr. CAMPINA — W. h'cap Repriza II-a

Onuța	62	0
Loti	60½	Cucu A.
Credința	59½	Huțuleac
Foulaubin	59½	Vincent
Mayar	59	Enescu G.
Jessica	57½	Gosztonyi
Brânceni	57½	Cristea R.
Acacia	54½	Ilinca
Boshko	51	Mullot
Elvira	48½	Iosza
Minunat	46½	Logofătu
Titirez	45	Crișan

Pr. OCNIȚA — 2200 metri Handicap — 30.000 lei

Danciu	70	0
Menelik	60½	R. Cristea
My Lass	55½	x
Afurisit	54½	Huțuleac
Neta	53	?
Spătar	49	Cucu
Frunză	45	Crișan
Meșteru Man	41	Oprescu
Costinel	40	Tănase
Zori de Zi II	40	0

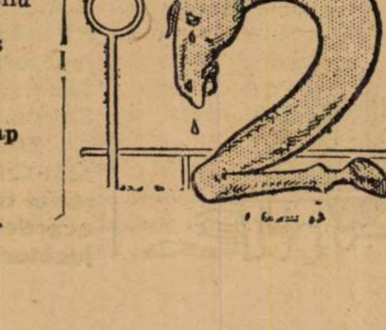

Hipism

Eri la Băneasa-Trap

Trixie a câștigat Premiul Orion

Succesul conducătorilor Andreyewsky și Fischer

Petruș untrei-ani de mare valoare

O zi minunată de toamnă debutantă sau vară tardivă, o zi în care albastrul cerului era atât de intens încât devenea dureros... iată cadrul în care s'a desfășurat ultima reuniune din meetingul pe Septembrie al Societății Hipice Române.

Nu știu de ce, dar în toată această după amiază liniștită, când natura încremenise într'un static care voia să păstreze cu orice chip echilibrul unui lucru ce ne scăpa de sub simțuri, gândul nu putea să se fixeze la altceva decât la liniștea ce precede marile cataclisme.

Dar, cum destul de bine s'a observat că nimeni nu poate fi prooroc adevăr, par'că tot așI dori ca intuițiile mele să mă conducă la situația de prooroc mincinos.

Și în atmosfera de caldă sărbătoare (de ce oare am avut încă de dimineață impresia unei sărbători?), alergările zilei prin elementul dinamic ce au adus, prin animația cari au semănat-o în public au realizat acel contrast care face atât de dorită o zi de curse.

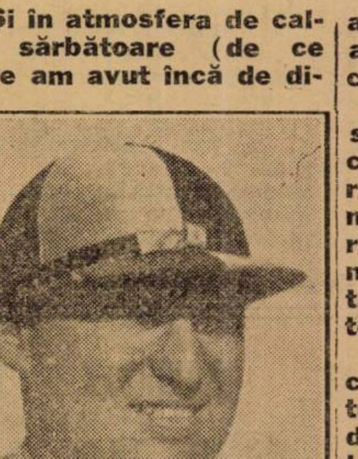

E. FISCHER
a condus doi câștigători

Și sub ochii avizi ai spectatorilor (vă asigur că au fost foarte numeroși), alergările zilei în număr de 9 au desfășurat un film cu episoade multe, la care se așteptau cu toții și la altele cu totul neprevăzute.

Oricum am gândi că acest neprevăzut constitue unul din elementele de atracție al curselor, totuși unele au fost cu mult prea neprevăzute spre a nu ieși din normal.

Și acuma, ca de obiceiu (n'ar fi exclus ca acest obiceiu să-și aibă limita astăzi) să trecem puțin în revistă rezultatele cele cari prezintă o mai mare semnificație.

TRIXIE A CAȘTIGAT PREMIU ARION

Prin [illegible]ala alergare a programului, Premiul Arion, a revenit cu mare ușurință iepei Trixie. Pensionara lui Terehov, păstrată în poziție bună până la linia dreaptă, s'a desprins lesne la prima solicitare a conducătorului ei, câștigând ușor în excelentul record de 1.28.5.

V. ANDREYEVSKY
Conducătorul iepei Geisha

Stilul victoriei și faptul că a reușit pe 2.700 m. să acopere kilometrul într'un cronometraj mai mult ca satisfăcător, dovedesc că fiica lui Baha se află mai bine ca oricând și că din partea ei sunt de scomptat noui și frumoase victorii.

PETRUȘ UN SERIOS CANDIDAT LA ȘEFIA GENERAȚIEI TREI-ANILOR

Premiul Bohun a fost câștigat de Petruș în stil de mare vedetă. Pornit în fruntea plutonului, surul din antrenamentul lui Borisiac și-a păstrat poziția pe întreg parcursul și deși la urmă a câștigat oprit, a acoperit kilometrul în 1.30.5, reușind să-și corecteze cel mai bun record al carierii. Desigur că dacă va continua să se amelioreze în acelaș ritm, fiul lui Pajtaș, care acuma deabia își pune candidatura la șefia generației, nu va întârzia să se fixeze în primele două locuri din ierarhia generației.

Aceasta, cu atât mai mult cu cât într'o generație care prezintă o accentuată penurie de fondiști, el se împacă destul de bine cu distanța.

DIRECTOR, UN DOI-ANI MERITUOS

Prima alergare a zilei a văzut victoria într'un stil impresionant, a lui Director. Ceiace sporește mult valoarea performanței, care prin imprejurarea că toți, dar absolut toți adversarii au galopat, se bagatelizează, este faptul că se află deabia la a treia alergare publică și în plus că este și târziu venit în antrenament. Cum este frumos construit și are și acțiune foarte elastică, iată deci două calități cari ne îndrituesc să-i acordăm un larg credit pentru o carieră care să iasă din comun.

REGRETAM, DAR L. GRUNWALD NE DA DIN NOU OCAZIA SA NE OCUPAM DE CURSELE NEREGULATE

Iată o problemă care dacă avem neplăcerea de a o aborda aproape cu fiecare reuniune ce se desfășoară, aceasta se datorește aproape în exclusivitate marei toleranțe de care au dat dovadă cei ce erau în drept să vegheze la regularitatea curselor, încă dela începutul alergărilor dela noi.

Iată că și ziua de ieri ne-a mai adus o serie de rezultate cari au îmbogățit lunga rubrică a alergărilor neregulate.

Le vom analiza în ordinea în care s'au succedat, iar concluziile vom lăsa altora sarcina să le tragă. N'o mai facem întrucât am făcut în repetate rânduri acest lucru și tot nimic nu se ameliorează.

Primul rezultat care contravine dela linia regularității s'a înregistrat în premiul Bob Armstrong în care marea favorită Dorka a fost învinsă de Cavaler și desigur că dacă n'ar fi galopat în mod neașteptat, Candriu ar fi fost la sosire a treia.

Pe cât ne amintim aceiași Dorka, acum câteva zile, dispusese cu oarecare facilitate de Winsome Josedale, deși dăduse un bun galop.

Eri, aceiași Dorka, n'a putut urma traina la începutul alergărei și deabia după ce publicul revoltat l-a escortat de Grünwald cu câteva elocvente huidueli, deabia după aceia, când partida era serios avariată, s'a decis să meargă puțin. Explicația că Dorka nu are start rapid cade, întrucât în alergarea în care a bătut pe Winsome Josedale, n'a putut fi la nici un moment ajunsă de aceasta. Acestea sunt faptele, tragă cine trebue concluziile.

Pr. Giaur ne-a furnizat a doua alergare cu un rezultat normal până la un punct.

Sus numitul premiu a fost câștigat, cu multă ușurință de Rama II, care a marcat recordul de 1.32.3 pe kilometru.

Vă amintiți că aceiași Rama II, în alergarea disputată Sâmbătă, nu putuse efectua kilometrul decât în 1.45.1?

Cine poate găsi o justificare plauzibilă acestui salt de valoare de numai 13 secunde? Noi o recunoaștem în mod cinstit că suntem incapabili de a o face.

Credem că nu ne găsim doar în fața unei coincidențe că Dorka și Rama II sunt din acelaș antrenament al lui Grünwald.

Adăogați la aceste două „isprăvi" concludente și modul bizar în care s'a comportat Josedale Margot și veți avea în față cele trei mici „chestii" ale acestui conducător.

Dar, atâta timp cât nimeni nu reacționează, Grünwald își poate permite orice. Dar să fie totuși circumspect că aceste lucruri, cari frizează incorectul, ar putea fi sancționate într'o zi de public. Este o situație la care n'am dori să se ajungă și aceasta și pentru instituția alegărilor și pentru Grünwald.

NIKI MIH. BURILIANU

Rezultatul alergărilor de eri

— Băneasa-Trap: Ziua V-a, Miercuri 28 Septembrie 1938 —

I. PREMIUL NERO — Condiție — 1200 metri — 15.000 lei
10.000, 3.000, 1.500, 500 lei

1	Director	1200	2.09^{1}	1.48^{7}	Slobozenco	26	24
2	Cina	1220	10^{5}	47	T. Tassopol	36	25
3	Bandit II	1220	22^{2}	56^{6}	M. Pavlic	57	62
4	Pușa	1200	32	66^{7}	P. Borisiac	1542	360
	Taina	1200	22^{1}	58^{3}	T. Marcu	62	43
	Tibet	1200	23^{1}	57^{3}	G. Gram	5758	288
	Dalila	1200	dep.		Ghinea	578	1440

Câștigător: Tribună: 26, 14, 14; Peluză: 24, 15, 12 lei

II. PREMIUL BOB ARMSTRONG — Condiție—1700 m.—13.000 lei
9.000, 2.500, 1,000, 500 lei

I	Cavaler	1720	2.47	1.37^{1}	N. Ionescu	103	153
2	Dorka	1780	47^{5}	34^{1}	Grünwald	14	14
3	Zenit	1740	50^{5}	38	Andreyevsky	87	57
4	Elena	1720	51^{2}	39^{5}	Ghinea	548	226
	Candriu	1780	47^{6}	34^{1}	E. Fischer	31	26

Câștigător: Tribună: 103, 42, 15; Peluză: 156, 35, 15 lei
Event (Director—Cavaler) Tribună: 273; Peluză: 900 lei

III. PREMIUL GIAUR — Handicap — 1200 metri — 18.000 lei
12.000, 3.700, 1.500, 800 lei

1	Rama II	1260	1.56^{2}	1.32^{2}	Grünwald	22	19
2	Floare	1220	57^{7}	36^{5}	Drăgotescu	29	30
3	Szeged	1320	2.01^{1}	31^{7}	T. Tassopol	45	55
4	Columbus	1200	03^{3}	42^{8}	M. Pavlic	22	19
	Răsura	1200	07	45^{8}	E. Fischer	218	110
	Grozava	1240	12^{7}	47	G. Crainic	49	78

Câștigător: Tribună: 22, 19, 16; Peluză: 19, 28, 17 lei
Event (Cavaler—Rama II) Tribună: 114; Peluză: 416 câmp

IV. PREMIUL BOHUN — Condiție — 2100 metri — 13.000 lei
9.000, 2.500, 1.000, 500 lei

1	Petruș	2160	3.15^{4}	1.30^{5}	Borisiac	11	19
2	Josedale Marg	2180	19^{8}	31^{7}	Grünwald	16	16
3	Busuioc	2180	23^{9}	33^{5}	Ghinea	371	147
4	Aventurier	2180	32^{3}	37^{4}	T. Marcu	158	186

Câștigător: Tribună: 17, 10, 11; Peluză: 19, 10,50, 10,50 lei
Event (Rama II—Petruș) Tribună: Peluză: 164 lei

V. PREMIUL ARION — Record — 2700 metri — 18.000 lei
12.000, 3.700, 1.500, 800 lei

1	Trixie	2760	$4,04^{1}$	1.28^{8}	Cerkasoff	11	11
2	Ducesa	2720	04^{2}	29^{8}	Tassopol	510	403
3	Blondella	2760	04^{9}	28^{7}	T. Marcu	142	118
4	Jarvis	2720	05^{8}	30^{4}	G. Ghinea	39	32
	Bruma II	2700	10^{3}	32^{7}	Komarnitky	202	184

Câștigător: Tribună: 11, 13, 46; Peluză: 11, 13, 20 lei
Event (Petruș—Trixie) Tribună: 22; Peluză: 26 lei

VI. PREMIUL GAYTON — Condiție — 2100 metri — 15.000 lei
10.000, 3.000, 1.500, 500 lei

1	Kanada	2180	3.10	1.27^{2}	E. Fischer	184	288
2	Margaret T.	2180	10^{2}	27^{2}	Cerkasoff	74	61
3	Gruia	2180	10^{4}	27^{3}	A-sky	37	54
4	Gretelbub	2200	12^{5}	27^{3}	Dobrescu	81	139
	Roland D.	2240	13^{2}	28^{3}	Grünwald	12	16
	Viitor	2100	14	29^{3}	Slobozenco	25	50

Câștigător: Tribună: 184, 107, 25; Peluză: 288, 42, 37 lei
Event (Trixie—Kanada) Tribună: 232; Peluză: 132 lei

VII. PREMIUL PIRAT — Handicap — 1700 metri — 11.500 lei
8.000, 2.000, 1.000, 500 lei
(Repriza I-a)

1	Mister	1740	2.48	1.36^{7}	E. Fischer	36	36
2	Harry Boy	1700	49	39^{4}	G. Ghinea	75	1053
3	Pan Worthy	1700	49^{9}	39^{9}	P. Borisiac	450	263
4	Igen	1740	51^{1}	38^{8}	Dobrescu	72	71
	Spic	1760	54^{3}	39	Gram	26	27
	Farsa	1720	23^{3}	58^{2}	Slobozenco	36	35
	Valmaș	1700	23^{5}	59^{7}	D. Pavel	22500	1772
	Sorana	1700	48^{3}	39	Andreyevsky	40	47
	Brad	1740	53^{3}	39	I. Crotenco	50	50

Câștigător: Tribună' 36, 15, 45, 29; Peluză 35, 17, 37, 37 lei
Event (Kanada—Mister) Tribună: 351; Peluză: 800 lei

VIII. PREMIUL PIRAT — Handicap — 1700 metri — 11.500 lei
8.000, 2.000, 1.000, 500 lei
(Repriza II-a)

1	Gheisha	1740	2.44^{3}	1.34^{4}	A-sky	24	24
2	Livada	1800	45^{2}	31^{8}	C-dorescu	63	55
3	Leu	1820	45^{9}	31^{2}	Marcenco	fără	par.
4	Extra	1700	46^{5}	37^{9}	Tassopol	166	198
	Va-ta	1700	47^{2}	38^{4}	Drăgotescu	20	28
d	Pikaver	1800	54^{5}	36^{9}	Gh. Ghinea	81	55
d	Tais	1700	59^{2}	45^{5}	Krükovsky	520	225

Câștigător: Tribună: 24, 17, 32; Peluză: 24, 15, 17 lei
Event (Mister—Geisha): Tribună: 109; Peluză: 133 lei

IX. PREMIUL FIDELITAS — Handicap — 2100 metri — 15.000 lei
10.000, 3.000, 1.500, 500 lei

1	Ciclop	2100	3.13^{8}	1.32^{2}	Slobozenco	50	77
2	Catinca	2120	13^{0}	31^{3}	Ghinea	95	80
3	Primrose	2160	13^{7}	29^{7}	T. Marcu	23	24
4	Florica II	2120	14^{5}	31^{7}	Grünwald	49	37
	Pleava	2140	15^{7}	31^{4}	Dobrescu	71	63
	Szelvesz	2120	17^{4}	33^{1}	Komarnițky	406	600
	Oswalda	2140	17^{8}	32^{3}	M. Pavlic	69	91
	Talaz	2140	21^{5}	34^{2}	Dumitrescu	226	800

Câștigător: Tribună: 50, 15, 24, 13; Peluză: 77, 19, 32, 15 lei
Event (Geisha—Ciclop) Tribună: 164; Peluză: 137 lei

Informații

● Alergările de astăzi de la Băneasa încep la ora 14.15 precis.

● Astăzi la Băneasa pariul austriac începe cu miza de 202.264 lei. Dat fiind mărimea mizei inițiale, este aproape sigur că austriacul va ajunge la 300.000 lei.

● *La secretariatul Jockey-Club-ului se fac astăzi retrageri pentru alergările din ziua de Duminică 2 Octombrie.*

● La pariul oraș din str. Matei Millo nr. 2, se primesc pariuri martingale și simple.

● Eri la Băneasa Trap au fost pedepsiți:

G. GHINEA cu 500 lei pentru că a intrat în benzi în premiul Arion cu iapa Jarvis.

G. GHINEA cu 300 lei pentru că n'a păstrat linia cu Catinca în premiul Fidelitas.

I. MARCU tot cu 300 lei pentru aceiași abatere comisă cu Primrose în acelaș premiu.

● *Incunoștiințare:*

Se aduce la cunoștința tuturor antrenorilor că în zilele de alergări în care pensionarii lor concurează pe hipodromul Băneasa-Trap sunt obligați a fi prezenți pe hipodrom. Ei se vor prezenta înaintea alergărilor domnilor comisari. Nerespectarea acestei dispoziții va fi sever sancționată.

Toți conducătorii sunt obligați începând dela 1 Octombrie 1938 să poarte în alergări pantaloni albi de cismă și cisme. Se exceptează pantalonii albi de ploaie cari vor putea fi și lungi. Contravenienții vor fi pedepsiți.

Băneasa

Publicarea greutăților

Băneasa: Ziua VII-a, Duminică 2 Octombrie

Pr. PRAHOVA — 1300 metri H'cap vânzare — 20.000 lei

Vișina	64
Tini	62
Marius	61½
Carmen	60
Ștefania	58½
Răzor	58
Loti	57
Belea II	55
Banu Olteniei	54½
Băbuca	52
Accacia	49½
Răzleț	48
Cărăbuș	44½
Licurici	44
Răstel	43
Ciurlan	42½
Moft	41½
Baby	41
Titirez	40

Pr. TIMIȘOARA — 1700 metri Welter h'cap — 25.000 lei

Hop și eu	73
Carmen	64½
Boccacio	63
Onuța	62
Marmara	61
Frunză	60½
Banu Olteniei	59
Credința	59
Foulaubin	59
Goblin	58
Meșteru Manole	55
Puișor	54½
Costinel	51
Boshko	50½
Cărăbuș	49½
Minunat	46
Hoțoaica	45

Pr. NELLY — 1600 metri 30.000 lei

Furtuna, 70.000	51½
Goblin, 45.000	49
Getta, 70.000	48½
Marche en avant	57
Tuluța	52½
Stop	57
Farmec	52½
Baba Novak, 70.000	51½
Menelik	57
Glorietta, 70.000	52
Biribi, 45.000	52
Don Basil, 70.000	53½
Răvaș, 70.000	58
My Lass	51
Brancas	61
Necaz	51
Scârbă mică, 45.000	53
Meșteru Manole, 45.000	46

Pr. SIR DOUGLAS — 1200 metri (L. D.) 94.500 lei

Răzvrătit	56½
Realist	53½
Favorit	53½
Blank	53½
Roy	53½
Leoaica	52
Ciocârlan	55
Nae	55

Pr. BĂLĂCEANU — 2000 metri (P. N.) 108.000 lei Handicap liber și limitat

Buburel	64
Codru	59½
Dornic	59
Donciu	58½
Carthago	58½
Mitsouko III	58½
Brancas	56½
Rubin	55½
Madrigal	55
Răsfățat	54½
Șerban	53
Stop	53
Răvaș	52½
Corsar	52
Magnat	52
Glumeț	51½
Tres Pratique	51
Hazliu	51
Prince	50½
Bard	50
Scârbă Mică	50
Cătălin	49½
Farmec	49½
Don Basil	48½
Flor Fina	48½
Parabola	47½
Glorietta	47½
Furtuna	47½
My Lass	45½
Favoritul Meu	44
Afurisit	43½
Obor	43½
Luța	42
Marius	41½
Monette III	41
Don Alberto	40½
Goblin	40

Pr. YEARLINGILOR — 1000 m. (L. D.) 135.000 lei

Colombo	58½
Boeru	56
Povestea	54½
Cremene	54½
Amnar	56
Cornița	54½

Pr. POLYEUCTE — 1600 metri Handicap — 35.000 lei

Răvaș	64
Furtuna	64
Don Basil	63
Marche en avant	61½
Biribi	61
Weekend	61
Menelik	60
Balsors	57½
Baba Novak	57
Sukoro	56½
Tuluța	56
Korvin	54½
Marcella	54½
Don Alberto	53½
Neta	52½
Carmen	50½
Marmara	47½
Nolcică	47½
Sfârleaza	46½
Foulaubin	45
Lăpușneanca	44
Caiafa	43
Cărăbuș	40
Hoțoaica	40

DE PESTE HOTARE...

ANGLIA

Semivedeta reuniunii din 23 Sept, dotată cu 985 souverains, aproximativ 1.000.000 lei, s'a adresat cailor de doui-ani și a comportat distanța de 1000 m. HIGHCLERE NURRSERY HANDICAP, acesta este numele importantei alergări, a văzut victoria lui BOB ADAM'S APPLE care descinde din Apple Sammy și Melanite din Rockester acoperind kilometrul în 1' 00" 3/5, ceiace reprezintă un timp excelent. Luat ca viteză pură, acesta înseamnă că Bob Adam's Apple a galopat cu 59,991 kilometri pe oră. In realizarea acestui record, un necontestat merit are Red Snapper, cel de-al doilea plasat care l-a întins apropiindu-se până la un gât de câștigător.

REZULTATUL TECHNIC

BOB ADAM'S APPLE (Mr. H. R. Mosenthal), 7-10. W. Sibbritt.
RED SNAPPER (Mr. H. E. Crum Ewing), 8-1. Cliff Richards.
DELLMONT (Mr. K. S. Cundell), 8-3. D. Smith.
Bountiful (Mr. A. R. Cox), 9-1. R. A. Jones.
Moonland (Mr. A. E. Berry), 7-5. A. Richardson.
If (Capt. D. Rogers), 7-13. J. Sirett.
Academia (Sir William Waldron), 8-1. E. Smith.
Little Fluttur c, by Stratford (Mrs C. Y. Bennett), 8-rr. B. Carslake.
Bonaroba (Mr. James A de Rothschild), 9-4. G. Bezant.
Linklater (Mr. A. Saunders), 9-0. E. Gardner.
Little Abbot (Sir Hugo Cunliffe-Owen), 8-12. H. Wragg.
Cota: 13/2—100/7—100/7. Durata: 1' 00" 3/5.

CICLISM

A cincea reuniune pe pista dela Belu

Duminică dimineață pe pista dela Belu o nouă reuniune.

A cincea din acest sfârșit de stagiune.

Regia o deține F.R.S.C.-ul.

Asupra acestui fapt nu vom face nici o anticipare. Nici în bine nici în rău.

Se știe dece.

Patru reuniuni a regizat acest for și 3 din ele, — ultimele, — au fost cu totul sub așteptări.

Noi ne-am expus părerile, am consemnat greșelile în numerile trecute.

Nu mai insistăm asupra lor; ci așteptăm să vedem întrucât cele spuse de noi, — în slujba bunului mers al acestui sport, — și-au găsit ecoul nimerit.

Intrucât lucrurile s'au îndreptat.

Și, — accentuăm, — trebue să se îndrepte starea aceasta de lipsă de ordine în atribuții, de bajbâială, cât mai e timp, — căci altfel se irosesc de pomană munca unora și sacrificiul celui care stă în fruntea federalelor; și atenția, sprijinul larg pe care îl acordăm mișcării cicliste nu-și mai găsesc rațiune dacă se află câțiva inși care să încurce lucrurile.

Dar... mai așteptăm.

PROGRAMUL

Se vor desfășura:

O cursă de viteză pentru categoriile I-a și II-a și se va realerga campionatul de viteză pentru categoria III-a și începători, care a fost anulat din cauza incidentelor petrecute în ziua primei lui dispută.

Inscrierile pentru aceste probe se primesc la sediul F. R. S. C. până Vineri seara.

REGULAMENTUL REUNIUNII

Cursa de viteză pentru categoria I-a și II-a se aleargă în serii, recalificări, sferturi de finală, semifinală, finala premilor și finala secunzilor, în două mâneci (serii).

Inscrierile vor fi însoțite de taxa de lei 10.

Premiile sunt următoarele: I 500; II 300; III 200 lei.

Campionatul României de viteză 1938, pentru categoria 3-a și începători este deschis tuturor alergătorilor de cat. 3-a și începători și se aleargă în serii, recalificări, sferturi de finală, semifinală și finală în 2 mâneci de câte 2 tururi de pistă.

Primul clasat în acest campionat capătă titlul de campion de viteză pentru categoria 3-a și începători pe anul 1398, și o plachetă; al doilea și al treilea câte o plachetă.

Inscrierile pentru campionatul de cat. 3-a și începători se primesc până în ziua de Vineri 30 Septembrie 1938 ora 20 la sediul F.R.S.C. din Calea Victoriei 29 et. 3, fără taxă.

Cursele se aleargă în conformitate cu regulamentul de curse al F.R.S.C. și al „UCI".

Intrarea este gratuită.

N. R. Ultimul paragraf al regulamentului îl subliniem.

ROȚI ȘI PEDALE

Intr'un ziar, despre o alergare: „a fost întotdeauna una din marile curse, învingătorul cunoscându-se odată cu trecerea liniei de sosire"...

Nota noastră: mă rog, cum altfel se poate cunoaște învingătorul unei curse decât trecând linia de sosire?

❖

Am fi tare curioși să știm Schulte, „nebunul pedaleur", a câștigat, la Zuerich, o cursă de 100 km., întrebuințând timpul de 2 ore 29 min. 52 s. ceeace înseamnă o medie orară de peste 40 km. pe oră.

✸

Clasamentul în cursa de 6 zile dela New-York, este următorul:

1. Kilian-Vopel, 1.100 p-cte.
2. Peden-Peden, 970 p.
3. Walthour-Crossley, 811 puncte.
4. Audy-Debaets, 538 pct.
5. Moretti-Giorgetti, 490 p.
6. Olmo-Reboli, 370 pct.
7. Debacco-Saavedra, 299 puncte la un tur: Thomas-Ottevaere, 319 puncte.

❖

Gigi Ardeleanu, se pare că va fi și el una din speranțele care nu s'au ținut de cuvânt, deoarece, după un sezon frumos început, a dispărut apoi, realizând, printre picături, câteva slabe comportări.

Cei din jurul lui susțin că „Gigi" a constatat că e mai ușor să facă pe... „irezistibilul" de cât să urmeze prescripțiile dure ale pregătirii unei viitoare vedete.

Regretabil.

✸

In prima Duminică a lunii Noembrie, se va alerga primul cross-ciclo-pedestru, în regia grupării „Principele Nicolae".

Teatrul disputei va fi cartierul Crângași, fieful lui Tudose.

❖

La Brăila există un element care în ciuda fizicului său foarte slab posedă reale însușiri de bun pedaleur.

El se numește Voican și ne miră faptul că lăsat în umbră.

✸

Sezonul e pe sfârșite, vremea se menține admirabilă, și ne surprinde că încă nu se vorbește nimic despre recordul orei.

Și doar avem oameni care să facă această încercare: Tudose, Dinu, Țapu, Mormocea.

Suntem de părere și propunem ca traseul campionatului național de fond să aibă următoarea înfățișare Ploești - Sinaia - București, deși nici traseul ales de „F. R. S. C." București - Sinaia-Ploești, nu e lipsit de interes.

Insă vom discuta asupra acestui punct în săptămâna alergării.

❖

Cineva spune că Tudose e bătrân la... 28 ani.

— Haida, de, ce înseamnă blazarea asta?...

Apoi, ce să mai zică Țapu la 32 ani?...

N. R. Un as nu-i niciodată bătrân, dacă știe și poate să fie as.

✸

„Turul României"?...

A fost odată... azi e subiect istoric, de basm frumos, cu amintiri suave... de glorie... apusă...

„Turul României"?...

Fost-a odată.

✸

In Franța, Italia, Luxemburg, Elveția, etc., se vorbește depe acum despre organizarea „Turului" respectiv, ediția 1939.

La noi?...

La noi sunt codri verzi de brazi... și oameni care dorm.

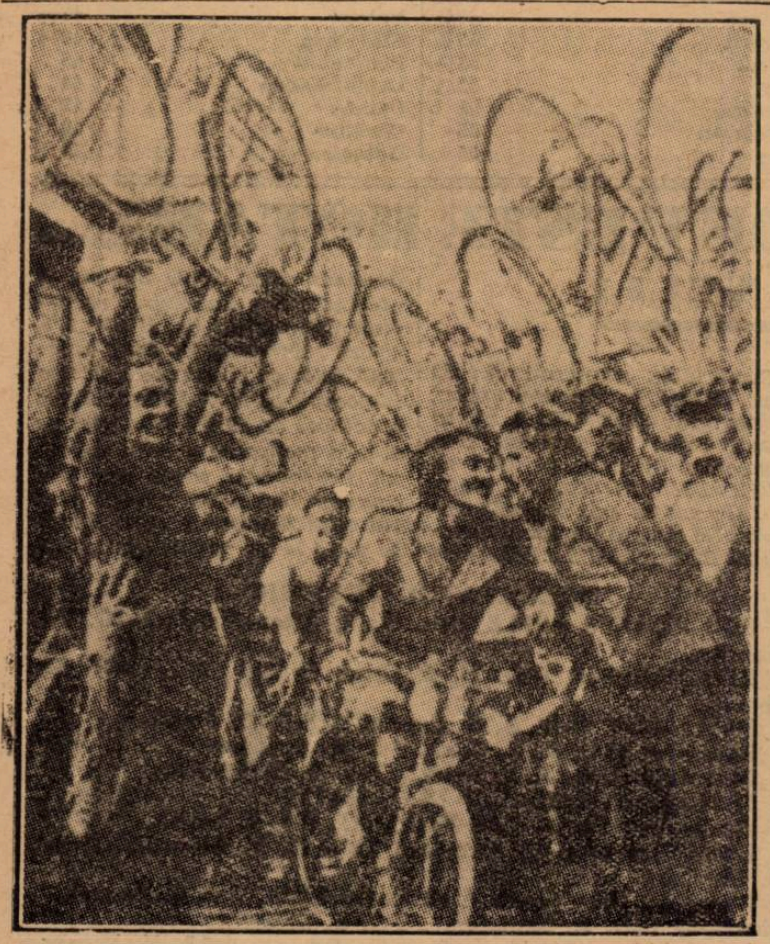

O pariziancă, Lily Serquciew, a părăsit zilele trecute Parisul, cu destinația Saigon, raid de 17.000 km. lung., pe care și-a propus să-l facă într'un an

VOLLEY BASKET-BALL

Prima etapă a campionatului regional, se programează astăseară

Astăseară la ora 20, Comisia interimară a ligii Muntenia de volley și basket-ball, va ține ședință în localul U. F. S. R.

In cursul acestei ședințe se vor programa jocurile primei zile de campionat, care au fost stabilite după cum urmează:

VOLLEY FEMENIN
Categoria I-a
Iures Club—Sp. Studențesc.
Bonaparte—Telefon Club.
Start Club—Aurora.
Hai-Hai—Macabi.
Categoria II-a
Seria I-a
Inainte—Aurora.
Arhitectura—Crai Nou.
Vergu—Radu Vodă.
Viforul Dacia, stă.
Seria II-a
Start B—Miorița.
Monitorul Of.—E. F. A.
Bonaparte—Delavrancea.
Farma, stă.

VOLLEY-BALL
Cat. I și reverze
Sp. Studențesc—Aurora.
Macaby—Bonaparte.
V. C. S.—Telefon Club.
O. C. B.—C. F. R.
Categoria II-a
Seria I-a
Vergu—Viforul Dacia.
A. S. 13—Viitorul.
Caraiman—Inainte.
Arhitectura—C. F. R. B. T.
Seria II-a
Av. Sportiv—I. P. P.
Energia—Luceafărul
Radu-Vodă—Pebe.
E. F. A.—Rahova.
Categoria III-a
Delavrancea—Miorița.
Monitorul Of.—Spiru Haret.
Sp. Muncitoresc—Venus.
Crai Nou—Tirul.
Rezerve cat. III-a
V. C. S.—Sp. Studențesc.
Arhitectura—Miorița.
Delavrancea—Telefon Club.
C. F. R.—Macaby.
Viforul Dacia—Spiru Haret.

BASKET-BALL
Categoria I-a și rezerve
Aurora—V. S. C.
Sp. Studențesc—O. C. B.
Telefon Club—C. F. R.
Categoria II-a
Seria I-a
Arhitectura—Radu Vodă.
Bonaparte—Pebe.
Viitorul—Rahova.
I. P. P., stă.
Seria II-a
Juventus—Av. Sportiv.
Luceafărul—Inainte.
A. S. 13—Energia.
Rezerve
A. S. 13—Radu-Vodă
Rahova—Pebe.
Energia—Viitorul.
Arhitectura—H.
Categoria II-a

Programul se va fixa astăseară, deoarece în ședința trecută nu se cunoșteau echipele înscrise.

❖

Pentru ca programarea să meargă mai ușor delegații grupărilor sunt rugați să se înțeleagă înainte de deschiderea ședinței asupra orei, terenului și arbitrului.

✸

Comisia de legitimări ține și ia ședință astăseară pentru a da licențele, fără de care nimeni nu poate juca Duminică în cadrul primei zile a campionatului.

De dragul ochilor frumoși...

Anularea irațională a unui program care întârzie disputarea campionatului

Amânarea inaugurării campionatului de volley și basketball, prin decizia de dată recentă a comitetului federal, a produs, după cum era și normal, nemulțumiri în sânul grupărilor. Acestea se plâng, pe bună dreptate, că după ce acelaș comitet a trebuit să se întrunească de nenumărate ori până să reușească să elaboreze o formulă de disputare a campionatului provocând în felul acesta o amânare în inaugurarea lui, acum din nou a făcut să se mai piardă o săptămână.

Timpul se va strica în curând și deci turul va trebui să fie amânat pentru la primăvară.

Interesant însă este că făcând o anchetă printre delegații grupărilor, aceștia ne-au declarat că n'au făcut nici o întâmpinare la comitet spre a anula programarea de acum o săptămână. Și nu avea rațiune această întâmpinare, întrucât forul căruia ar fi fost în drept să se adreseze era comisia superioară de apel, și nu comitetul federal.

Se pare că nemulțumită a fost o singură grupare, care l-a convins pe președintele federației, în „particular", să anuleze programul, ceeace d-sa s'a și grăbit să facă. Spunem în „particular", pentrucă la F.R.B.V. nu există nici o întâmpinare scrisă în legătură cu programarea.

Toate aceste fapte precum și multe altele, nu vor lipsi bine înțeles, din memoriul de care pomeneam în numărul de eri, și care va fi înaintat la Straja Țării și U.F.S.R.

Viitorul va avea un nou președinte de onoare

Inaintea începerii noului sezon, harnica grupare care a fost Viitorul, a trecut printr'o acută criză de conducere și.. de fonduri.

Iată însă că un „Mecena" s'a arătat la orizont.

Este vorba de d. N. Georgescu, care aflând întâmplător de ce „suferă" Viitorul, s'a oferit, acordând grupării un fond pentru procurarea echipamentului și achitarea taxelor de înscriere în campionat.

Pentru a răsplăti, după putință, acest gest nobil, lăzăriștii au hotărît să acorde d-lui Georgescu titlul de președinte de onoare al clubului.

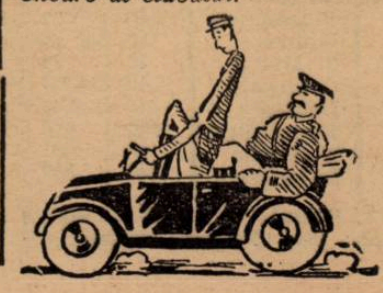

Sporturi Mecanice

După cursa de coastă dela Feleac Petre Cristea va pleca în Portugalia

Pilotul român s'a inscris in „Marele Premiu Est Oril"

In ziua de 16 Octombrie se va disputa la Est Oril, pe un circuit în lungime de 2.000 metri, o cursă automobilistă de viteză, pentru „Marele Premiu Est Oril".

Am arătat într'un număr precedent al ziarului nostru că la această alergare a fost invitat și automobilistul român Petre Cristea, care nu a întârziat să răspundă afirmativ, acestei oferte

Deci, Petre Cristea va pleca din nou în Portugalia, unde, în ziua de 24 Iulie, a făcut o impresie excelentă, clasându-se al doilea în „Marele Premiu Villa Reale", deși se aliniase la start alături de asi necontestați și cum nu se poate mai bine înarmați.

DUPA CURSA DELA FELEAC

Indată ce cursa de coastă dela Feleac se va consuma, Petre Cristea va porni, fără să mai revină în Capitală, spre granițele țărei și cu destinația Portugalia.

Pare-se că Petre Cristea ar fi făcut mai din vreme deplasarea, dacă nu apuca să făgăduiască concursul său, organizatorilor cursei internaționale ce se va desfășura Duminică pe coasta dela Cluj.

O VIZITA LA FABRICA

In Portugalia, Petre Cristea va pilota acelaș B. M. W. cu care a câștigat „Marele Premiu al orașului Brașov" și cursa de coastă dela Sinaia și s'a clasat al doilea în „Marele Premiu Villa Reale" și în campionatul internațional de munte al Germaniei, disputat pe faimoasa coastă Gross Glockner.

In drum spre Lisabona, temerarul automobilist român va trece și pe la fabrica constructoare a trăsurei sale, al cărui sediu se află la Muenchen.

Acolo, mașina va intra pe mâinile ing. Loff, cunoscut la noi, unde a însoțit pe Ernst Henne și Paul Heinemann, cei doi învingători ai ultimelor două ediții ale „Marelui Premiu al Bucureștilor".

Ing. Loff va ține mașina sub supraveghere câteva zile și după o minuțioasă revizuire, automobilistul român va putea pleca mai departe, spre a ajunge din timp în Portugalia.

CIRCUITUL

Circuitul pe care Petre Cristea va reapare în fața portughezilor este situat la 30 km. de Lisabona, într'o încântătoare localitate climaterică, foarte mult vizitată la această epocă a anului.

Est Oril este o localitate reputată în care își dă întâlnire o bună parte din lumea selectă a continentului.

Circuitul dela Est Oril are o mare asemănare cu cel pe care se dispută în fiecare an „Marele Premiu al orașului Brașov".

Destul de sinuos — are, printre altele, două virajuri în „ac de cap" — acest circuit se adresează, mai mult, îndemânărei pilotului și, cum nu se poate spune că lui Petre Cristea îi lipsește această calitate, putem anticipa că pilotul român are destule șanse să se claseze onorabil.

In „Marele Premiu al Italiei" motociclistul Ludwig Kraus s'a clasat al doilea

Invingătorul „Marelui Premiu al Bucureștilor„ a terminat după colegul său George Maier

Am publicat în numărul nostru de eri, rezultatul „Marelui Premiu al Italiei" pentru motociclete, fără a ne ocupa de amănuntele importantei întreceri.

O revenire se impune însă prin faptul că printre laureații marei competițiuni figurează și germanul Ludwig Kraus, câștigătorul „Marelui Premiu al Bucureștilor". Și anume, alergătorul care a lăsat o atât de excelentă impresie în cursa disputată la noi, a ocupat locul al doilea în proba rezervată mașinilor de 500 cmc. după compatriotul său George Meier, favoritul casei constructoare a mașinilor pilotate de cei doi motocicliști germani.

In plus, nu trebue trecut cu vederea faptul că Ludwig Kraus a realizat cel de al doilea timp al întregei competițiuni, deși în rândul participanților figurau nume cu necontestată rezonanță europeană.

Alergarea s'a disputat în prezența a 40.000 spectatori, pe circuitul dela Monza, lung de 6.993 metri. Traseul a fost acoperit de 43 ori, totalizându-se astfel 300 km. 699.

Serafini și Meier se lansează în frunte îndată după darea semnalului de plecare și timp de 4 tururi ei conduc înaintea lui Kraus și restul plutonului.

In turul al cincilea Serafini dispare și Meier trece primul cu un avans de 12 sec. asupra compatriotului său. Situația se menține până în turul al 20-lea, când Tenni, care flancase insistent pe Kraus, depășește pe acesta dar nu poate amenința pe Meier. Acesta are un avans de 1 min. 10 sec. asupra celui de al doilea.

In turul următor Meier oprește spre a se alimenta cu combustibil și pierde 17 sec. din avantaj. Turul al 22-lea vede pe Kraus alimentându-se și pierzând 16 secunde. Apoi e rândul lui Tenni să oprească și Kraus trece în locul al doilea pe care nu-l mai părăsește până la sfârșit.

Din cei 12 concurenți cari au luat plecarea, numai 4 au terminat alergarea.

REZULTATUL TECHNIC

1. GEORGE MEIER (B. M. W.), într'o oră, 54 min. 49 s., cu o iuțeală mijlocie de 157 km., 136 pe oră;
2. LUDWIG KRAUS (B. M. W.), într'o oră, 57 min., 35 s.;
3. Silvio Vailati (Gilera), 42 tururi, într'o oră 55 min., 46 sec.;
4. Carlo Fumagalli (Gilera), 42 tururi, într'o oră, 55 min., 49 sec. 1/5.

Cel mai repede tur: Serafini și Meier, în 3 min., 36 sec. 3/5, cu o iuțeală mijlocie de 160 km. 758 pe oră.

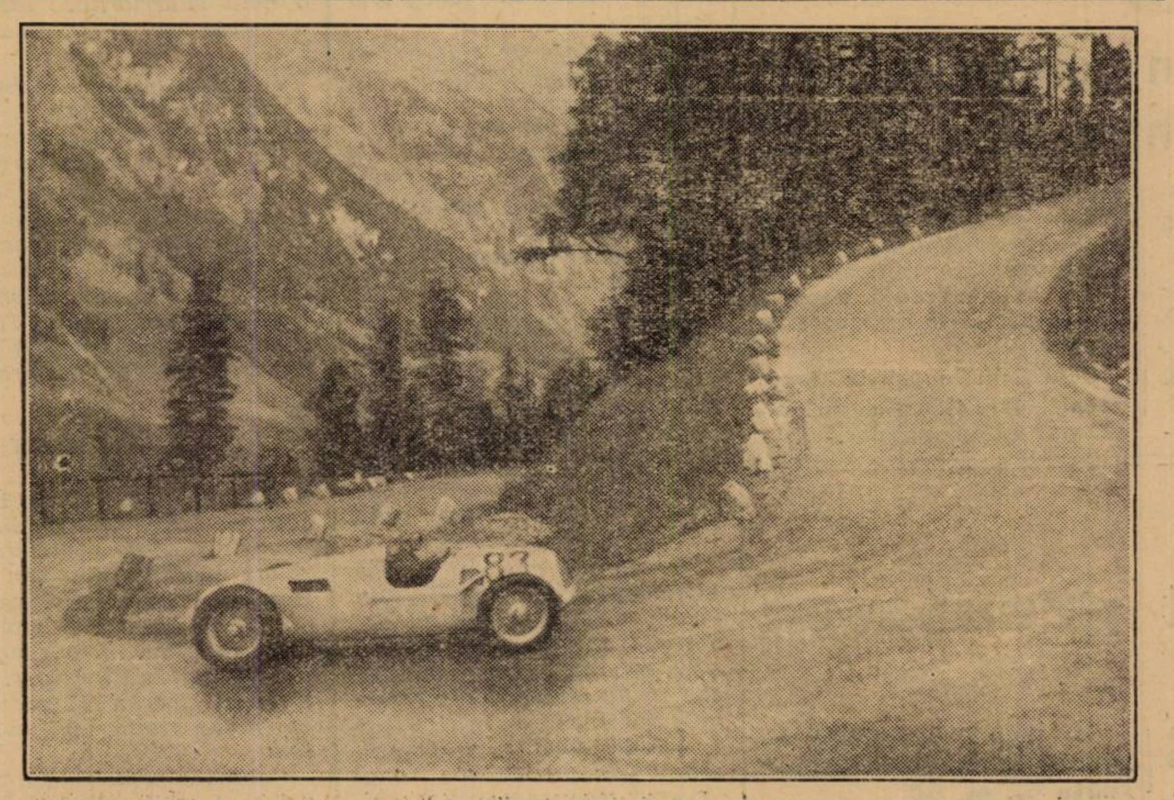

Hans Stuck pe unul din ocolurile dela Gross Glockner

Lista definitivă a înscrierilor pentru cursa de coastă dela Feleac

Maghiarii Festetics și Wiesengrund nu mai vin

Aseară am primit dela Cluj, lista definitivă a înscrierilor pentru cursa de coastă ce se va ține Duminică pe dealul Feleacului.

Lista are următoarea înfățișare:

AUTOMOBILE SPORT

Eugen Titeanu (conducător ing. Jean Calcianu).	București	Peugeot
Willy Rautenstrauch	Sibiu	B. M. W.
Petre Cristea	București	B. M. W.
Jean Calcianu	„	Hotchkiss
A. G. G. de Chastelaine	„	B. M. W.
Corneliu Baboș	Cluj	Terraplane
Martin Weisz	„	Ford

AUTOMOBILE CURSE

Hans v. Stuck	Chemnitz	Auto Union
Jean Calcianu	București	Steyr
Petre Cristea	„	B. M. W.
Mihail Sontag	„	Maserati

MOTOCICLETE SOLO

Ioan Popa	București	Norton
Constantin Aslan	„	Sarolea
Ionescu Cristea	„	Norton
Lazăr Georgescu	„	N. S. U.
Bucur Gâlcă	„	N. S. U.
Constantin Voluntaru	„	B. M. W.
Nicolae Niculici	„	I. R. A.
Tatușescu	„	B. M. W.
Erich Lautman	Brașov	Rudge
Zoltán Kertész	„	B. M. W.
Domenic Glatz	Cluj	Rudge
D-tru Coșa	„	Imperial
Ștefan Tămaș	„	Triumph
Andrei Guther	„	Sarolea

MOTOCICLETE CU ATAȘ

Otto Pfennings	București	Zündapp
Lazăr Georgescu	„	N. S. U.
Maiercsik Tekle	Cluj	A. J. S.
Ludovic Czaga	„	Sarolea

Au mai cerut înscrierea următori motocicliști amatori: Rudolf Berey, D.K.W.; Josif Bordi, Ariel; Carol Ammer, Sarolea; Pardy Ludovic, Indian; Nicolae Szabo, F. N.; L. Molnár; F. N.; Geza Adelstein, Ariel; V. Cseke, Ariel; A. Blum, D. K. W.; Gh. Onișor, Indian.

FESTETICS ȘI WIESENGRUND VOR ABSENTA

Automobil Clubul Regal Ungar a comunicat telefonic, comitetului organizator, că participanții maghiari anunțați, sunt împiedecați de a lua parte.

*

Antrenamentele oficiale se vor face în zilele de 3 Septembrie și 1 Octombrie, între orele 7—9 dimineața. In timpul antrenamentelor circulația pe șoseaua Cluj—Turda va fi închisă dela orele 6 jum.—9 a. m. In timpul acesta se va putea circula prin Florești-Luna de Sus-Vlaha - Băișoara - Iara - Buru-Turda sau pe Someșeni—Gheorgheni-Feleac, pe timp uscat.

OFICIALII

In ziua de 23 crt., s'au întrunit în birourile Automobil Clubului regional Cluj, sub președinția d-lui prof. dr. Coriolan Tătaru, oficialii cursei, spre a discuta împărțirea rolurilor și măsurilor ce sunt de luat încă, pentru o cât mai bună reușită.

In urma acestei ședințe, lista definitivă a oficialilor se prezintă astfel:

Comisari sportivi, d-nii: prof. dr. C. Tătaru, președintele A. C. R. Cluj; Scarlat Stan, vicepreședintele comis. sport. A. C. R. R.; Eugen Beșa, vicepreședintele A. C. R. C.

Directorul cursei: d. Marius Hangănuț.

Secretarul cursei: d. Ion Bodo-Dascaloviciu.

Comisia tehnică, d-nii: ing. Sorin Nicolescu, ing. Al. Renescu, ing. Ioan David.

Comisari de start, d-nii: prof. dr. P. Chappuis, dr. Petre Vlad, dr. Ioan Dan.

Comisari la sosire, d-nii: prof. dr. Titu Vasiliu, ing. Sorin Nicolescu, insp. Iuliu Căpușan, ing. Ioan David.

Camisarul parcului Feleac, d. Edmond Cosma.

Comisari de plecare, d-nii: dr. Alexandru Lupan, Ludovic Györfi, dr. Emil Ghilezan.

Medici, d-nii: maior dr. Nichita, dr, Zeno Borza, dr. Ioan Prăgoi, dr. Bartolomeu Susan.

Comisarii circulației, d-nii: dr. Alex. Lupan, dr. A. Capelaro-Periș, Fr. Augustich

Menținerea ordinei:, d-nii: col. Gh. Chihaia, lt.-col. H. Panaitescu, dr. Iosif Horvat, maior Gh. Craioveanu.

Cronometrori, d-nii: Const. Chiriacescu, Jules Conrad, ing. Radu Costescu, B. v. Gassendorf.

Dela F.A.R.R.

Comitetul de direcție al federației aeronautice regale a României a ținut eri seară ședință sub președinția d-lui M. Oromolu, fost ministru, vice președintele FARR.

Au participat la această importantă ședință d-nii c-dor Scarlat Rădulescu, directorul aviației civile, c-dor Andrei Popovici, prof. Ghermani, Ștefan Veron și Egon Nasta, secretar general.

Comitetul a discutat o serie de chestiuni, luând hotăriri cu privire la felul de lucru al Federației aeronautice și la modul de organizare a competițiunilor aviatice după programul aprobat de d. ministru al aerului și marinei.

Ședința comitetului s'a terminat la ora 10 seara.

*

Comisiunea de aeromodele a federației aeronautice regale a României va ține astăzi după amiază ședință la sediul FARR din str. Clemenceau.

Se vor lua hotăriri cu privire la organizarea marei manifestațiuni de modele sburătoare, care se va desfășura Duminică 2 Septembrie pe terenul dela Dudești-Cioplea.

ATLETISM

Consiliul federației internaționale de atletism a luat importante hotărîri

Cu ocazia campionatelor Europei de atletism s'au întrunit la Paris, membrii consiliului I.A.A.F., cari au luat o serie de importante hotăriri ce privesc mișcarea atletică internațională.

JURIUL JOCURILOR OLIMPICE

La jocurile olimpice dela Helsingfors, juriul va cuprinde trei judecători în fiecare din cele cinci grupe, deci cincisprezece în total și care vor fi de altă naționalitate de cât cea finlandeză.

Ei vor trebui să cunoască limba germană și engleză.

LIMBA OFICIALA VA FI CEA ENGLEZA.

Pe teren limba oficială va fi cea engleză, iar rezultatele vor fi anunțate în limba finlandeză și engleză.

MARATHONUL OLIMPIC

Parcursul pe care se va desfășura marathonul olimpic va fi obiectul unei atenții deosebite. Secretarul general al I. A.A.F.-ului se va deplasa la Helsingfors pentru a studia la fața locului parcursul marathonului.

In principiu consiliul a fost de acord pentruca parcursul să cuprindă o buclă pe care alergătorii o vor parcurge de mai multe ori.

REFORME IN CODUL ATLETIC

Consiliul a luat apoi în discuție numeroase propuneri în legătură cu unele modificări care urmează să fie aduse codului internațional de atletism.

Pentru probele de ștafetă s'a propus și este mai mult ca sigur că va fi aprobat ca spațiul de schimb să fie mărit la 25 metri în loc de 20 m., cât este actualmente.

S'a cerut țărilor să construiască starting block și de a trimete un model I.A.A.F.-ului.

OBSTACOLELE

Chestiunea numărului obstacolelor la cursa de 3000 m. steeple, precum și cea a centrului de greutate la suliță au fost amânate, iar o hotărîre definitivă se va lua în viitorul congres.

O MASURA BINE VENITA

O notărire bine venită s'a luat în legătură cu jocurile olimpice, propunându-se ca ceremoniile protocolare ale altor sporturi să nu se desfășoare în cursul probelor de atletism.

Meetingul dela Paris

Meetingul internațional dela Paris, a dat următoarele rezultate :

100 m.: Vogelsang (G.) 11 s. 1; 400 m.: Bertolino (F.) 49 s. 3; 800 m.: Joye (Fr.) 1 m. 56 s. 3. 1500 m.: Soulier (F.) 4 m. 7.4; 5000 m.: Rochard (F.) 14 m. 46 s. 9.

110 m. garduri : Kumpmann (G.) 15 s. 1.

Lungime : Weinkaetz (G.) 6 m. 64 ;

Înălțime : Weinkoetz (G.) 1 m. 94 ;

Greutate : Debus (F.) 13 m. 92 ;

Disc : Winter (F.) 44 m. 61.

4×100 m.: A. S. Cologna 43 m. 6.

Rezultate din Italia

La Roma, „Cupa Ducelui" disputată de cele 17 societăți studențești, a dat următoarele rezultate:

100 m.: Monacci 10 s. 8; Toetti 11 s.; 200 m.: Gonelli 22 s. 3; Manacci 22 s. 6; 400 m.: Contieri 52 s. 4; Barnieti 53; 800 m.: Sellini 1 m. 58 s. 7; Anfosso 2 m. 2 s.; 400 m. garduri: 56 s. 1; Martelli 59 s. 1; triplu salt: Turco 14 m. 43; Bini 14 m. 35; Săritura în înălțime: Viarengo 1 m. 85; Natale 1 m. 80' suliță: Testa 61 m. 51; disc: Oberweger 49 m. 54; Silvestri 44 m. 94; 4x100 m.: Milano 45 s. 2.

Prăjina lui Eilhardt a ajuns la... Pitești!

Prăjina lui Eilchardt a ajuns subiect de operetă.

Ea urma să facă voiajul la Atena împreună cu proprietarul respectiv.

Eri la plecarea simplonului, prăjina fusese aninată frumos pe culoarul vagonului și Eilchardt tocmai își lua rămas bun dela prietenii lui de pe peron când, din lungul peronului, văzu o duduiță care fugea să mai prindă pe atlet, să-i aducă o comunicare senzațională.

Fluturând în mână o telegramă, d-șoara Popescu îi striga:

„Dă-te jos d-le Eilchardt. concursul dela Atena a fost contramandat"!

Eilchardt s'a fâstâcit. A aruncat geamantanul, dar trenul se pusese în mișcare.

Când era aproape de ușa de ește a vagonului, Eilchardt și-a adus aminte de prăjină.

Trenul pornise în goană, astfel că Eilchardt a fost nevoit să facă drumul până la Pitești, cu biletul de... Atena!

Aci a dat jos prăjina, și într'un vagon de cl. III-a a unui personal, a făcut... calea întoarsă!

Mărire și decadență!

Juniorii Franței mai buni decât cei belgieni

La Paris s'a desfășurat un mare concurs în cadrul căruia s'au întâlnit jiuniorii francezi cu cei belgieni. Iată rezultatele tehnice :

100 m.: Saelens (B.) 10 s. 9 ; Gorge (F.) 11 s. 2 ; 400 m.: Fourny (F.) 50 s. 3 ; Schwartz (B.) 51 s. 3 ; 800 m.: Menu (F.) 1 m. 56 s. 9 ; Van Hauvermeiren (B.) 1 m. 57 s. ; 1500 m.: Devigne (F.) 4 m. 25 s. 4 ; Van Laucker (B.) 4 m. 27 s. 6 ; 3000 m.: Peytouret (F.) 9 m. 14 s. 2 ; Guillmet (F.) 9 m. 23 s. 2 ; 110 m. garduri : Braekman (B.) 16 s.; Diallo (F.) 16 s. 3 ; 4×100 m. ; Belgia 43 s.; Franța 44 s. 2 ; înălțime : Maneut (F.) 1 m. 83; Liyten (B.) 1 m. 70 ; lungime : Gorce (F.) 6 m. 56 ; Diallo (B.) 6 m. 43 ; prăjină : Cazale 3 m. 10 ; De Montbrison (F.) 3 m. ; greutate (5 kg.) : Le Gall (F.) 15 m. 25 ; Dubroca (F.) 14 m. 62 ; disc : Dubroca (F,) 39 m. 27 ; Legall (F.) 35 m. 48 ; suliță : Wibou (B.) 47 m. 78 ; Montagne (F.) 45 m. 55.

Clasament final : Franța 81 puncte ; Belgia 56 puncte.

RUGBY

Cupa G-ral Gabriel Marinescu

Venus joacă astăzi cu Victoria

Desigur cel mai însemnat eveniment rugby-stic din acest sezon, îl constitue disputarea celei de a cincea ediție a cupei Gen. Gabriel Marinescu.

In numărul de ieri am subliniat că, acest trofeu poate fi considerat un valoros stimulent pentru acele energii dornice de a activa cu râvnă pentru ridicarea rugby-ului nostru.

Insă înainte de a trece la analizarea posibilităților ce manifestă echipele Venus și Victoria, în partida de astăzi, credem că și în acest an echipele de rugby din Capitală vor face tot posibilul în vederea unei cât mai excelente dispută a acestui splendid trofeu.

RUTINA CONTRA ELAN !

Revenind asupra matchului de astăzi după amiază de la Velodrom, vom începe prin a preciza, că întâlnirea dintre echipele Venus-Victoria, poate fi considerată ca o veritabilă ciocnire între rutină și elan.

Și cu drept cuvânt! Echipa Venusului este compusă din jucători rutinați, căci nu mai departe ca Duminica trecută, ne-a dovedit că în acest sezon va da mul de lucru celorlalte formații.

Venus, care se caracterizează prin practicarea unui „rugby" clar, deschis și evident spectaculos, va întâmpina în compania echipei Victoria, un adversar viguros, a cărui calitate esențială o formează indiscutabil un elan specific tinereței!

VENUS VA CAȘTIGA UȘOR

Judecând posibilitățile ambelor formații trebue să remarcăm că Venus, manifestă o netă superioritate atât la grămadă cât și pe linia de 3/4.

Intr'adevăr, la înaintare, Naum, Vișan, Tănase și Căsu Anastasiade, sunt foarte utili la tușe și joc de apărare.

Pe linia de 3/4 Cristea, Cristescu, Ștefănescu, alimentați la timp, pot furniza acțiuni periculoase pentru apărarea celui mai redutabil adversar.

In postul de fundaș, Tofan, este prea bine cunoscut pentru a mai insista asupra valorei sale.

ELANUL ECHIPEI VICTORIA

Atât în trecut cât și în acest sezon, Victoria s'a distins printr'o bogată pepinieră de tineri jucători din plin dotați cu reale calități pentru acest atât de exigent sport.

Și nu comitem o exagerație afirmând că în viitor, Victoria va juca un rol însemnat în lumea rugby-ului autohton.

Calitatea principală a echipei ce joacă astăzi, contra Venusului, este fără îndoială avântul ce vor depune cei 15 jucători dela Victoria în vederea realizării unei comportări cât mai onorabile cu putință.

Scontăm victoria Venusului cu cel puțin 4 încercări.

Ostilitățile vor fi conduse de d. Lt. Ocheșeanu. Menționăm că învingătorul matchului de azi, va juca Duminică 2 Oct., contra puternicei formații a T. C. R.-ului.

FORMAȚIILE

VENUS : Tofan, Cristescu, Cristea, Ștefănescu, Sedey, (Georgescu), Vespremeanu, Epure (Antonescu), Păcuraru, Hariton (Dragoș), Căsu Anastasiade, Vișan, Tănase și Naum.

VICTORIA : Marinescu, Weber, Vlădescu, Petrescu, Suciu, Chivianu, Crăciun, Dan, Georgescu, Armășelu, Vardovcky, Alexandrescu, Răducanu, Ganea, Tachievici și Garulli.

DIN GRAMADA

Matchul de astăzi dintre Venus - Victoria, contează drept baraj, deoarece, comitetul regional a primit înscrierea a 9 echipe pentru disputarea cupei Gen. Gabriel Marinescu.

Invingătorul matchului de astăzi și după toate calculele „Venus" va juca Duminică contra echipei T. C. R.

Duminică pe A. N. E. F.

Venus

organizează un concurs atletic pentru juniorii săi

Profitând de faptul că Duminică nu se mai dispută campionatele naționale de atletism de juniori dela Brașov, gruparea bucureșteană „Venus" organizează un concurs atletic pentru juniorii săi.

Acesta se va disputa de dimineață pe stadionul A.N.E.F. și este, pe lângă un antrenament excelent, și un prilej de verificare a „speranțelor" care vor reprezenta Venusul la campionatele naționale de juniori.

Concursul cuprinde toate probele care figurează în programul campionatelor.

Stock a aruncat greutatea 16 m. 05

La Wittenberg, Wolke a aruncat greutatea 16 m. 27, iar Stock 16 m. 05.

La disc Schroeder a aruncat 46 m. 64 iar Stock suliția 62 m. 88.

Peste câteva zile

MILICĂ THEODORESCU boxează la Los Angeles

cu Al. Romero, egalul lui Glen Lee. Antrenamentul boxerului român. Ce scriu „Sunday Morning" și „Los Angeles Times". In Octombrie, Milică Theodorescu va boxa la New-York cu Luft Springt

Los Angeles, 14. (Scrisoare prin avion). — **Milică Teodorescu s'a instalat pentru mai mult timp la Los Angeles; el este astăzi în manajamentul lui Gus Wilson și are ca maestru de box pe unul din cei mai buni antrenori dela Gymnasium Togs, cea mai bună sală de educație fizică din Los Angeles.**

INTARZIEREA LUI TEODORESCU

Campionul român, Milică Teodorescu, era de mult așteptat la Los Angeles. El fusese chiar programat pentru luna August la „Hollywood Legion Stadium" contra lui Frankie Valeriano; dar întârzierea lui a provocat o schimbare în program astfel că în locul lui, Al. Romero a boxat cu Valeriano.

Astăzi organizatorii din Los Angeles au programat din nou la „Hollywood Legion Stadium" pe boxeurul român, căruia i s'a dat ca adversar pe Al. Romero.

CINE E AL. ROMERO ?

Al. Romero este boxeurul care a făcut match nul cu Glen Lee.

Este un veritabil mijlociu astfel că în matchul ce se va desfășura peste câteva zile, Milică Teodorescu va trebui să ia un handicap de 6—7 kgr.

In caz de victorie, boxeurul român va mai susține un match la Los Angeles, contra unui adversar încă nedesemnat după care se va înapoia la New-York.

UN MATCH CU LUFT SPRINGT !

La New-York, la 2 Noembrie, Milică Teodorescu va boxa cu un semi-mijlociu american, Luft Springt.

Matchul se va desfășura în organizarea lui Joe Jacobs la Madison Square Garden.

IN CAZ DE VICTORIE DACA MILICA TEODORESCU VA EȘI VICTORIOS ȘI DINTR'AL DOILEA MATCH, EL VA MERGE SPRE MATCHUL CEL MARE AL CARIEREI LUI, ACELA CARE-L VA PUNE FAȚA IN FAȚA CU HENRY ARMSTRONG.

De fapt, când românul a fost prezentat la New-York cu ocazia matchului Lou Ambers-Henry Armstrong, Milică Teodorescu a fost prezentat drept apropiatul adversar al lui Henry Armstrong.

CE NE SCRIE MILICĂ

Milică Teodorescu ne-a făcut o scrisoare pe... opt pagini !

Vorbește în primul rând de calitățile extraordinare ale managerului său Gus Wilson.

LA VANATOARE CU ARCUL

In fiecare zi — începe Milică Teodorescu — fac câte 6—7 ore footing în munții stâncoși de la marginea orașului Los Angeles.

Tot aci în pădurile de nepătruns ale munților, am învățat să vânez cu arcul.

Acum trag cu arcul ca un adevărat indian.... se laudă compatriotul nostru.

După amiază, fac antrenament la Gymnasium Togs și ce e interesant este că eu nu-mi plătesc nici sparring-parteneri, nici sală, nici duș și nici masaj.

50% DIN BURSE

Dar managerul meu îmi ia din bursă 50%. Astfel se iscălesc contractele în America. E scump, la prima vedere, dar ținând seama de antrenament ale cărui cheltueli se ridică câte odată foarte mult, acest purcentaj nu pare chiar atât de mare.

Am încheiat cu Gus Wilsson un contract pe 6 ani și sper să fac bune afaceri aci.

VEI AJUNGE CAMPION MONDIAL !

Gus Wilsson, văzându-mă la antrenament, a rămas atât de mulțumit încât într'o zi mi-a spus:

Te voi face să ajungi campion mondial !

In gândul meu am spus : să-mi ajute Dumnezeu !

PERSPECTIVELE LUI ILIE PETRESCU

In altă ordine de idei, Milică Teodorescu nu se gândește numai la el.

Guss Wilsson managerul lui, are nevoie și de un „greu", astfel că Teodorescu l-a recomandat pe Ilie Petrescu, actualul campion al României la toate categoriile.

„Ilie Petrescu n'are nevoie să se îngrijească de procurarea biletului.

El se va îngriji numai de viza pentru America, iar biletele le va primi imediat ce-și va da acceptarea pe un contract de manajament ce va trebui să-l iscălească.

El va trebui să declare că nu are alt manager în Europa deoarece Gus Wilsson nu încheie contracte cu boxeuri cari ar avea și alți manajeri.

Prin muncă — ne scrie Milică Teodorescu — Ilie Petrescu, bunul meu amic, va putea ajunge challengerul lui Joe Louis.

CE SCRIE „SUNDAY MORNING"

Sub titlul **„Un veritabil campion european printre noi"**, ziarul „Sunday Morning" scrie următoarele:

„Boxeurii din localitate desigur vor fi bucuroși

aflând că un veritabil campion european se află printre noi.

Românul Milică Teodorescu, campionul Europei (N. R. :??) la categoriile semimijlocie și mijlocie, se găsește de câteva zile în orașul nostru. El locuește cu Mika Leonte **(N.R.: antrenorul lui Milică)** pe Grand Avenue 1702, North Rodendo și și-a instalat câmpul său de antrenament în sala de gimnastică a liceului din str. Main din Los Angeles, unde el s'a și antrenat azi după amiază.

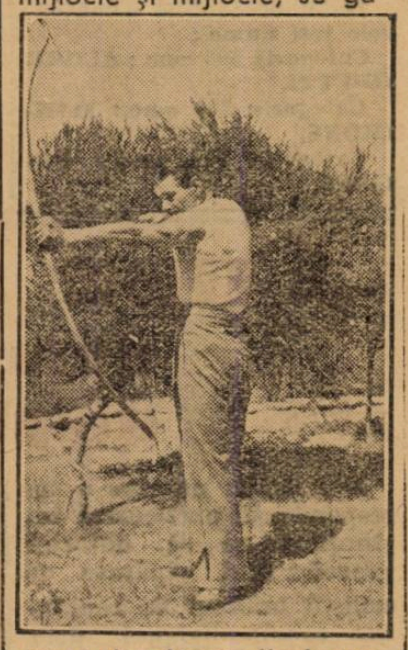

Teodorescu va debuta spre sfârșitul lunei viitoare. El ne-a declarat că după câteva exhibiții este posibil să-l întâlnească chiar pe Henry Armstrong, deținător al celor două titluri mondiale.

Acest match ar urma să aibă loc în luna Noembrie.

CE SCRIE „SUNDAY MORNING"

Frankie Valeriano, campionul semi-mijlociu al Californiei, va fi văzut în acțiune din nou la Hollywood Legion Stadium, în cursul lunei viitoare.

Managerul Charley MacDonald i-a perfectat un match cu Scotty Scotese.

Actualmente se depun eforturi pentru angajarea lui Milică Theodorescu, campionul României la categoria semi-mijlocie.

Acest match dintre Theodorescu și Valeriano se anunță extrem de interesant.

Ce este cu knock-out-ul lui Milică Theodorescu ?

Acum două săptămâni, un ziar de specialitate care a lăsat grija... știrilor senzaționale pe mâna copiilor, a publicat în pagina 1-a, într'adevăr cam „discret", o coloană întreagă de materie „informativă" pe care o deținea dela un... croitor din Iași sau Podu Iloaei care „dija" văzuse cum Milică Teodorescu fusese făcut k. o. de un adversar, căruia erudiția sportivului moldovean nu-i putuse reține numele.

E de dorit ca cei mai mari din conducerea ziarului să mai scurteze senzaționalul atunci când el vine de prin localitățile Moldovei!...

Scrisoarea primită eri la redacția noastră este revelatorie.

Milică Teodorescu nu a boxat încă și n'a fost făcut „încă k. o." astfel cum o dorea redactorul cu știrea senzațională!...

Arnoult se afirmă la New-York

Francezul Arnoult a învins prin scoatere din luptă în repriza treia, după ce îl aruncase de 7 ori la podea, pe italo-americanul Napolitano.

Matchul s'a disputat în arena Ridgewoord din New-York, în fața a 5.000 spectatori.

„Tirul" reia activitatea pugilistică

Secția de box a asociației sportive „Tirul" își reia activitatea de iarnă în sala societății din piața Senatului, în ziua de 3 Octombrie.

Antrenamentul se face zilnic între orele 7—9 seara, sub conducerea maestrului Toma Panaitescu.

O reuniune amatoare la Târgoviște

Gruparea „Turda" organizează Sâmbătă 1 Octombrie la Târgoviște o interesantă reuniune pugilistică amatoare de propagandă.

PROGRAMUL REUNIUNEI

Petre Tofan-Gh. Georgescu.

Niculae Rădan-M. Mazaris.

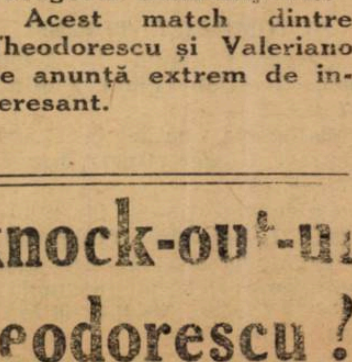

PETRE TOFAN

Gh. Sima-Florian Mănescu.

Ludovic Sângheorghe-Gh. Niculescu.

Const. Tudose-Gh. Cojocaru.

Ion Chiriac-Puiu Obăgilă.

M. Constantinescu - Bidrinschi.

MATCH DE ANTRENAMENT

Vasile Stoian-Ilie Constantinescu.

Hans Stuck a câștigat cursa de coastă dela Maloya

Elveţianul Hug a stabilit al doilea timp al zilei

Prima cursă automobilistă organizată pe coasta Maloya din apropierea faimoasei staţiuni hivernale, Saint Moritz, s'a desfăşurat pe un timp superb şi a obţinut, datorită unei mari afluenţe de spectatori, un complet succes technic şi sportiv.

Asul german Hans Stuck, la volanul unui Auto-Union de 6 litri, acelaş cu care a învins la Gross Glockner şi va concura la Feleac, a cucerit victoria, escaladând coasta cu o medie orară de aproape 63 km. Spre a câştiga, Hans Stuck a trebuit să se întrebuinţeze serios căci a avut în elveţianul Hug, un adversar redutabil care a realizat un timp cu numai 11 secunde inferior celui stabilit de învingător.

Intreaga manifestare s'a desfăşurat în condiţiuni perfecte şi a dat următoarele rezultate technice :

AUTOMOBILE TURISM

Categoria până la 1.100 cmc.: 1. **Stich (Fiat), 5 min., 57 sec., 3.**

Categoria până la 1.500 cmc.: 1. **Kaiser (Opel), 5 min. 41 sec., 2.**

Categoria până la 3.000 cmc.: 1. **Scheibler (Bugatti), 5 min., 06 sec., 1, cel mai bun timp pentru automobilele de turism. Media: 56 km 452.**

Categoria până la 5.000 cmc.: 1. **Portmann (Ford), 5 min., 10 sec., 2.**

AUTOMOBILE SPORT

Categoria 1.100 cmc.: 1. **Gertmann (Fiat), 5 min., 47 sec., 2.**

Categoria 2.000 cmc.: 1. **Noveraz (B. M. W.), 4 min., 42 sec., 7.**

Categoria 5.000 cmc.: 1. **Baronul de Montfort (Bugatti), 4 min., 39 sec., 5, cel mai bun timp pentru trăsurile de sport. Media: 61 km. 824.**

AUTOMOBILE CURSE

Categoria 1.500 cmc.: 1. **Armand Hug (Maserati), 4 min., 08 sec., 8.**

Categoria 2.000 cmc.: 1. **Christen (Maserati), 4 min., 31 sec., 8.**

Categoria peste 2.000 cmc.: 1. **HANS STUCK (Auto-Union), 3 min., 57 sec., 6, cel mai bun timp al zilei. Media: 62 km. 727.**

Eddie Philips

a învins prin k. o. în repriza doua pe Jack Doyle

Londra, 28. — Pe arena Harringay a avut loc, în prezenţa a 12.000 spectatori, machul internaţional de box la categoria grea, care a fost totodată întâlnirea eliminatorie pentru titlul Marei Britanii.

Boxeurul londonez Eddie Philipps a învins în repriza a doua prin k. o. pe irlandezul Jack Doyle. Decizia dată are o desfăşurare comică pentru că învinsul, care conducea la puncte, voind să aplice un swing puternic de dreapta, şi-a pierdut echilibrul şi căzând peste corzi, a fost numărat până la zece, înainte de a intra în ring.

Ribola şi Abad

au făcut match nul

La Central S. C., Abad şi Ribola s'au întâlnit eri într'un match foarte dur.

Nordafricanul, care obţinuse succese asupra oamenilor de mare clasă, pornise favorit în acest match.

Contrar tuturor aşteptărilor, Ribola, mulţumită energiei desfăşurate, a reuşit să facă match nul.

Mai iute, Ribola a luat un uşor avantaj chiar dela început, dar pe la mijlocul matchului Abad a făcut un forcing impresionant, lupta devenind din ce în ce mai interesantă.

Africanul mai experimentat a reuşit însă să contreze puternic.

Cei doi adversari au continuat să-şi întrebuinţeze toate resursele lor şi la sfârşitul matchului, judecătorii au declarat match nul.

In matchul semivedetă Marius Tassart a învins net la puncte pe Yury II.

Locatelli la egalitate cu Turiello

In arena „Palazzo dello Sport" din Milano, s'a desfăşurat, recent, o reuniune pugilistică la reuşita căreia au colaborat câteva vedete ale boxului italian.

Matchurile reuniunei au dat următoarele rezultate :

Cleto Locatelli a sfârşit la egalitate cu Saverio Turiello.

Vittorio Venturi a dispus la puncte de Alessandrini. Invingător şi învins sunt foşti adversari ai lui Milică Teodorescu asupra căruia au obţinut discutabile victorii la puncte.

Campionii motocicliști ai Italiei

După „Marele Premiu al Italiei", disputat Duminică pe cricuitul rutier dela Monza, campionii de viteză ai Italiei au fost desemnaţi.

Lista lor conţine următoarele trei nume :

Categoria 500 cmc.: ALDRIGHETTI.

Categoria 350 cmc.: MANGIONE.

Categoria 250 cmc.: PAGANI.

A. C. 23,

campioana de basket a Bulgariei, nu va juca Duminică în Capitală

Eri după amiază Sportul Studenţesc a primit din partea campioanei de basketball a Bulgariei, A. C. 23 din Sofia o telegramă prin care „bulgarii" spuneau că „din cauza unor întâmplări neprevăzute, sunt siliţi să renunţe la deplasarea la Bucureşti".

Mai departe spun că această telegramă va fi urmată de o scrisoare care va cuprinde toate explicaţiile necesare.

După cum am anunţat, A. C. 23 trebuia să joace Sâmbătă, 1 Octombrie cu o combinată bucureşteană, iar Duminică, cu campioana noastră naţională, Sportul Studenţesc.

Pentru ultima partidă se dăduse chiar exclusivitate pe terenul Sportul Studenţesc, echipei „universitare".

Amânarea, însă, vine la timp pentru a da posibilitate primei etape să se dispute şi pe terenul din str. Vasile Pârvan, care este preferat de cele mai multe echipe.

Nu este exclus ca turneul să fie întreprins, însă la o altă dată.

D. Denis Xifando

a fost solicitat să arbitreze matchul Budapesta—Viena

Modul ireproşabil cum s'a achitat d. Denis Xifando de sarcina ce i-a fost încredinţată în Cupa Europei Centrale, fiind delegat să arbitreze două matchuri, a produs o impresie deosebită în cercurile sportive internaţionale.

Eri am avut o dovadă în plus de reputaţia de care se bucură în străinătate.

A fost solicitat ca să arbitreze Duminică întâlnirea dintre selecţionatele oraşelor Budapesta şi Viena, întâlnire care se dispută în capitala Ungariei.

D. Denis Xifando însă, fiind reţinut în Bucureşti de interese particulare, a fost silit să nu accepte.

Şedinţa biroului federal al federaţiei de rugby

a fost amânată pentru mâine

După cum am anunţat la timp, biroul federal al federaţiei de rugby trebuia să ţină aseară o importantă şedinţă.

Din cauză că biroul federal nu a întrunit numărul de membri cerut de regulament, d. Virgil Ion, secretarul general al F.R.R.-ului, a amânat şedinţa pentru mâine după amiază la orele 15.

Pe ordinea de zi figurează chestiuni de extremă însemnătate şi anume :

a) Omologarea terenului de rugby al grupărei Venus.

b) Soluţionarea cererei d-lui Ruxandra ex-secretarul grupărei P.T.T.

c) Alcătuirea unui comitet de organizare a cupei general Gabriel Marinescu, etc.

Canepele,

este campionul de tennis al Italiei

Milano, 28. — **Jucătorul de tennis Canepele, a fost declarat campion italian la simplu domni, după ce a câştigat turneul final la care au mai participat Taroni, Quintavalle şi Palmieri.**

La dublu domni, cuplul Vido-Kucel a câştigat titlul.

Mai mult ca sigur...

De Sf. Paşti, o echipă turcă

de basket-ball va juca la Bucureşti, în regia Viforului Dacia

Am anunţat în numărul nostru de eri că Viforul Dacia a primit o ofertă din partea unui club din Istambul pentru mai multe partide în Turcia.

Aseară am întâlnit pe d. Th. Popovici, conducătorul grupării Viforul Dacia care ne-a dat toate lămuririle necesare.

Astfel domnia-sa ne-a comunicat că tratativele au fost începute cu ocazia balcaniadei de atletism dela Belgrad, la care a fost prezent şi conducătorul clubului din Istanbul.

S'a hotărît ca Viforul Dacia să se deplaseze în luna Decembrie în aceleaşi condiţiuni în care clubul turc va veni în Bucureşti.

Cum însă Viforul Dacia nu are deocamdată o echipă puternică, va inversa programul astfel :

Va chema echipa din Istanbul de sărbătorile sf. Paşte la Bucureşti, urmând ca să-i întoarcă vizita în vară.

Partidele din Capitală se vor disputa pe stadionul sectorului I Galben din şos. Ştefan cel Mare, care posedă tribune capabile de a cuprinde peste 4000 de persoane şi care va fi înzestrat chiar în săptămâna viitoare cu panouri, iar în primăvară va fi îngrădit cu sârmă.

„Cupa g-ral Macri",

dela Brăila, nu se va mai disputa anul acesta?...

Din Brăila ne vine o corespondenţă particulară înştiinţându-ne că, datorită gravelor răni căpătate de cicliştii brăileni în reuniunea româno-bulgară dela Bucureşti, este foarte puţin probabil ca ei să se restabilească în mai puţin de două săptămâni, aşa că reuniunea pentru „cupa general Macri" este ameninţată să nu se mai desfăşoare anul acesta.

Ştirea este destul de puţin plăcută pentru prestigiul unei competiţiuni care şi-a încrustat până acum pe răbojul existenţei 12 semne.

Perspectiva aceasta e datorată unor împrejurări independente de voinţa regiei.

Totuşi, credem că, dacă vremea se va menţine favorabilă şi băeţii se vor restabili, diriguitorii pedalei brăilene nu vor ezita să organizeze această reuniune.

Editura Societăţii Anonime „Universul", Bucureşti—România